BIBLIOTECHE CIVICHE TORINESI

Guide Marzorati Paravia

1904

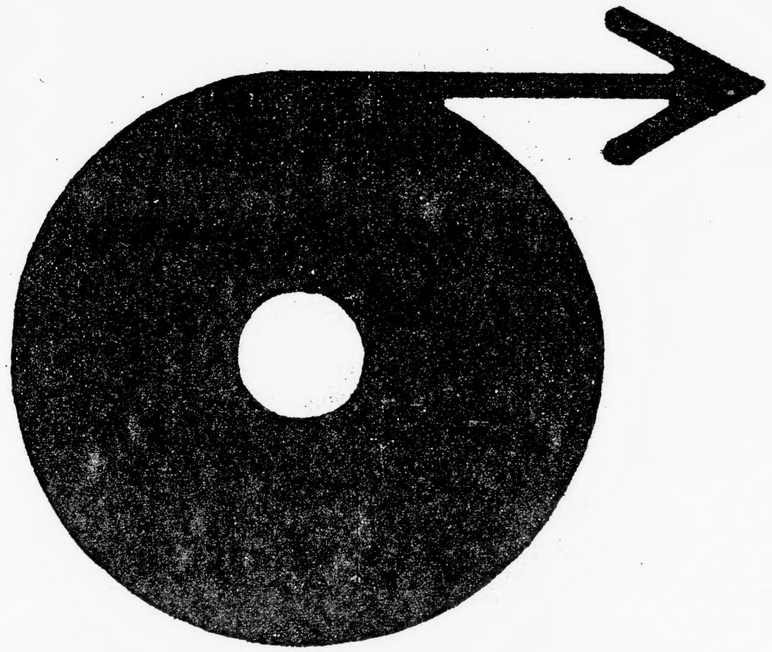

INIZIO BOBINA

12X

CITTÀ DI TORINO
BIBLIOTECA CIVICA CENTRALE

GM 136/34

GUIDE DI TORINO MARZORATI - PARAVIA

BIBLIOTECA CIVICA DI TORINO

- Marzo- 1998

PELLICOLA : KODAK HQ SILVER 35 mm
APPARECCHIO DI RIPRESA : Planetario AGFA ASO
DITTA ESECUTRICE : MULTISERVICES s.r.l. - TORINO

Accademia delle Scienze di Torino
Per.
1661

ACCADEMIA
DELLE SCIENZE
TORINO

ANNO 76° 1904

GUIDA DI TORINO

COMMERCIALE ED AMMINISTRATIVA

ACCADEMIA DELLE SCIENZE TORINO

Libreria
Via Garibaldi, N. 23
Telefono N. 10-82.

Tipografia
Via Arsenale, N. 29
Telefono N. 1-42.

Ditta Editrice
G. B. Paravia e C.
(Figli di L. Vigliardi-Paravia)

AVVERTENZA

Sarà sempre bene accetta qualsiasi variazione, aggiunta o notizia, che possa aver rapporto colla nostra **Guida**. Tempo utile per le varianti ed osservazioni fino al **15 Gennaio 1905.**

Servirsi della Scheda a stampa che trovasi dopo la Prefazione.

G. B. Paravia & Comp.

Proprietari-Editori.

CITTÀ DI TORINO
BIBLIOTECA CIVICA CENTRALE

GUIDA DI TORINO 1904

Microfilmatura eseguita su esemplare messo a disposizione
dall'Accademia delle Scienze di Torino

G. B. PARAVIA & COMP.

(Figli di L. Vigliardi-Paravia)

Proprietari della Stamperia Reale di Torino.

21-23, Via Garibaldi — **TORINO** — Via Arsenale, 29

Case Filiali: ROMA - MILANO - FIRENZE - NAPOLI

GUIDA COMMERCIALE ED AMMINISTRATIVA DI TORINO

Elenco dei Proprietari delle Case — Nome, qualità ed abitazione dei componenti tutte le Amministrazioni civili, militari e governative, delle Famiglie nobili piemontesi e dei Professionisti, Industriali e Commercianti, in genere.

76° Anno, 1904 — Prezzo L. 5, legata in tela L. 6.

SPECIALITÀ IN LIBRI DI TESTO

per l'Insegnamento Primario e Normale, Tecnico e Secondario.

Ricco Assortimento di Materiale Scolastico.

TORINO

GUIDA DEL VIAGGIATORE

illustrata da 20 incisioni e dalla Pianta della Città

QUATTRO EDIZIONI SEPARATE

ITALIANA FRANCESE INGLESE TEDESCA

sotto il patrocinio del Municipio e della Soc. Promotrice dell'Industria Nazionale di Torino

Prezzo Lire 1.

PIANTA DI TORINO

SCALA di 1: 10 000

0 100 200 300 400 500 600 700 800 900 1000 metri

N.B. Il lato dei quadrati a cui corrispondono le lettere e i numeri fuori contorno rappresenta la distanza di 400 metri

SPIEGAZIONI

- Ferrovie normali
- Tramvia a vapore
- Tramvie Società A.I.
- Tramvie - Belga e Torinese

Borgata Ceronda

Borgata Monte Bianco

Borgata Monterosa

Borgata Campidoglio

Borgata Cenisia

Borg. Monginevro

Borgo S. Paolo

Borgo Po

Vanchiglia

Aurora

PIAZZA D'ARM.

CORSO PRINCIPE EUGENIO

CORSO VITTORIO EMANUELE

CORSO REGINA MARGHERITA

CORSO PALERMO

CORSO BRESCIA

CORSO GENOVA

CORSO NAPOLI

CORSO SICILIA

CORSO SVIZZERA

CORSO GIARDINO REALE

CORSO CASALE

CAMPO SANTO GENERALE

Barriera di Milano

Barriera di Francia

Barriera del Parco

Barriera delle Maddalene

Barriera di Po

Barriera del Cimitero

Barriera del Cubiliano

Barriera di Valdocco

Barriera di Lanzo

Barriera della Rocca

Barriera di Casale

Barriera della Crocetta

Barriera di Nizza

Barriera di Susa

Barriera di Stupinigi

Barriera di Orbassano

Barriera di Grugliasco

Barriera di Collegno

Barriera di Rivoli

Barriera di Settimo

Barriera di Ciriè

Barriera di Lanzo

Barriera di Valdocco

Barriera di Milano

Barriera di Francia

Barriera del Parco

Barriera delle Maddalene

Barriera di Po

Barriera del Cimitero

Barriera del Cubiliano

Barriera di Casale

Barriera della Crocetta

Barriera di Nizza

Barriera di Susa

Barriera di Stupinigi

Barriera di Orbassano

Barriera di Grugliasco

Barriera di Collegno

Barriera di Rivoli

Barriera di Settimo

Barriera di Ciriè

Barriera di Lanzo

Borgata Cenisia
Borg. Monginevro
Borg. S. Paolo
La Crocetta
Ippodromo
Vanchiglia
Borgo Po
Rubatto
Pilonetto
Giardino Pubblico
PIAZZA D'ARM.
CORSO GALILEO GALILEI
CARTA del COMUNE di TORINO
Scala di 1:130 000
TORINO
Litog. G.B. Paravia e C.
Dom. Locchi dis

Collezione in-8°, illustrata.

In brossura L. **10.** — *Legato in tela e oro L.* **12.50.**

Spada al vento. Testo di H. De Brisay. Traduzione di F. Salgari

In brossura L. **7.50.** - *Legati in tela e oro L.* **10.**

Valor di Fanciulla. - Testo di F. Calmettes. - Traduz. di E. Salgari
Per l'Onore. — Testo di P. Perrault. — Traduz. di T. Grossi.

In brossura L. **5.** — *Legati in tela e oro L.* **7.**

Attraverso le Alpi. - Storia delle guerre alpine, 1742-1747. (V. Turletti).
Intorno al mondo.
La Botanica ricreativa.
Le mie Prigioni di Silvio Pellico.

In brossura L. **4.** — *Legati in tela e oro L.* **6.**

Al polo Australe in velocipede. - Testo di E. Salgari.
Il serraglio del domatore Vanderfeld. - Testo di L. Barberis.
Lo Zio d'America. - Racconto per giovinette. - Testo di M. Colomb.
Nel paese dei ghiacci. — Testo di
Una famiglia di Gatti. — Romanzo per fanciulli. - Testo di L. Bacci.
Il nuovo Buffon. — Testo di M. Cavanna Viani-Visconti.
Storia di mio Zio e di mia Zia. — Testo di M. Cavanna Viani-Visconti.
I Racconti di Fate. - Testo di C. Donati.
Buoni esempi narrati alla gioventù. - Testo di E. Pera.
La perla ripescata. — Scene curiose. - Testo di E. Perodi.
Nei paesi del Nord. — Viaggi. — Testo di M. Savi-Lopez.
Viaggi ed avventure di Robinson Crosuè. Testo di P. Fornari.

In brossura L. **3.50.** - *Legato in tela e oro L.* **5.**

Avventure fra le Pelli Rosse. — Testo di

In brossura L. **3.** - *Legati in tela e oro L.* **1.50.**

Al Lago degli Elefanti. - Testo di J. de La Bolisa.
Dal Transvaal all'Alaska. - Ricordi d'un viaggio. - (V. Ruggiero).
Fiabe e Storielle illustrate. - Testo di E. Andreini Berla.
Il Continente misterioso. — Avventure nell'Africa Australe. — (A. Salgari).
Caccie su terra e sul mare. - Testo di Jack La Bolisa.
Giovani Eroi del Mare. — Id.
Scarpiddu. - Racconti per ragazzi. - Testo di L. Capuana.

In brossura L. **2.50.** - *Legati in tela e oro L.* **4.**

L'abbici della Fisica. — Testo di [illegible] (L. Milani)
L'Orologio del Cuoco. — Id. [illegible]
Fido, o tre mesi in un Circo. — Testo di [illegible] Barberis.
Natale. — Racconti educativi di [illegible]
Serate Invernali. — Racconti [illegible]
Vita Modesta. — [illegible]
Avventure maravigliose di Gingillino. — [illegible]

In brossura L. **2.** — *Legati in tela e oro L.* **3.50.**

Granellini e Pestuche. - Testo di E. G. Giordani.
Il fratello del sor Bertolucci. - Racconto. - (L. Perodi).
Il Libro d'Oro. - Novelle e racconti, con fig. a colori. — (E. Cappello).
Letture della Domenica. - Racconti illustrati di vari Autori. - Serie I. Id. Serie II. Id. Serie III. Id. Serie IV.
Novelle educative per i fanciulli e adolescenti. - (T. Giordi).
Pregi e difetti dei fanciulli. - Esposti con racconti e lezioni di cose. —
Vittorio della vita: [illegible] per

In brossura L. **2.** — *Legati in tela e oro L.* **3.**

Amor di sorella; romanzo per fanciulli (Cornelia Comino).
Il fratello di Sor Bertolucci. — Scene curiose. - Testo di E. Perodi.
La Città del silenzio. - Racconto. - A. Cassoli.
Margherita. Racconto di A. Cassoli. — (L. A. Colli).
Piccoli Schiavi bianchi. [illegible]

Torino-Roma - Ditta G. B. PARAVIA e Comp. - Milano-Firenze-Napoli

4 Vol. illustr. con tav. cromolitografiche, leg. mezza tela e bella copertina colorata, cad. L. **2.**

Il Cacciatore di fiere. — Caiza di cuoio. — L'ultimo dei Moicani.
— L'Esploratore di sentieri. (Cooper). Riduzione di L. di San Giusto.

In brossura L. **1.50.** — *Legati in tela e oro L.* **2.50.**

Il racconto del piccolo Actraio. Testo di C. De Gaspari.
Le avventure di Bibi: — [illegible] (A. Cherubini-Avetta).
Eroi senza gloria: esempi dal vero (non illustrato). L. Merlo Paris e D. Monet.
Cuoricini benfatti. — Testo di A. De Rita.
Il legato di Giorgio Bonnerval ed altri Bozzetti. — (G. Grammatica).
Per la Mamma. — Racconto per giovanetti. (L. Sclavarano).
I regali della fata Celestina. — Racconto per fanciulli (E. Levi).
Il Romanzo dei bimbi — (G. Bertoni).
Racconti allegri per fanciulli. (P. Orsi).
Storia patria dal tempo più remoto [illegible] narrata in certo modo [illegible] Testo di P. Fornari.

In brossura L. **1.** — *Legati in carta, L.* **1.60.** — *Leg. in tela. L.* **2.**

Battaglie d'infanzia. Racconti. — M. Sito.
Maria. Racconto. — Testo di M. Savi Lopez. — **Tra la Nebbia.** — Id
Fanciulli allegri. - Racconto. - Testo di L. Capuana.
La Valanga. — Novella montanina di G. B. Arnaudo.
Novelliette per fanciulli ridallo svedese. — (E. Atterbom).
Racconti e Ricordi per fanciulli, dal Dovigo. — (L. Capuana
Racconti (F. Cappelli) **e Favole** (E. Lessona).

Collezione in-16° illustrata.

In bross. L. **2.** — *Legati in carta L.* **2.50.** — *Leg. in tela L.* **3.**

Angelita. — Romanzo per la gioventù. — Testo di A. Vigitta (Gentile).
Cose vecchie e storie nuove. Testo di P. Giacosa.
Il Drago. — Racconti e Novelle. — Testo di L. Capuana.
Racconti di fate, tratti da Perrault, ecc. — Testo di C. Donati.
Valor di Fanciulla. — Testo di F. Calmettes. — Traduz. di E. Salgari

In bross. L. **1.50.** — *Legati in carta L.* **2.** — *Leg. in tela L.* **2.50.**

Come fu educato Vittorio Emanuele III. - Ricordi, di. Morando.
Saltapicchio e Lumachino: racconto umoristico, con 100 ill. (A. Picciodi).
Storia sacra dell'antico e del nuovo testamento. — (Mons. G. Lanza).
Tempi andati; in collegio e fuori. — Bozzetti. — Testo di L. Grilli

In brossura L. **0.75.** — *Legati in carto, fregi oro L.* **1.10.**

Manine laboriose. — Racconto per le giovinette. — Testo di Maria Bobba.
Domnina forte. — Id.
Il Teatrino dei Pupi. Racconto napoletano. — Testo di O. Fava.
Grandi uomini nei loro primi anni. — Bozzetti per fanciulli. — Testo di G. Almerighi.
Ore liete, nove racconti pei fanciulli. — Testo di G. De Jorio.
Tra Fate e Folletti. — Racconti per fanciulli. — L. Merlo e L. Castino.
Ricordi di una Bambola. — Racconto per le bambine. — Testo di Mercedes.
Mimì, Totò e Turillo. — Racconto per fanciulli. — (A. De Rita).
Voci di Fiori. — Racconti educativi di Maria Antelazio. Poesie di Ida.
Il piccolo Buffon. — Cenni descrittivi di G. Grammatica.
Al mio Figliuolino. — Racconti di A. di Resseville; trad. di A. Montano.
Esempi di vera gloria dedicati ai fanciulli italiani. — Testo di O. Bertei.
Per la vita. Sotto terra - Oltre l'oceano. Racconti. (Dodet).

ILLUSTRATI CON FIGURE A COLORI

Legati in mezza tela e copertina in cromolitogr. L. **1.20** *cad.*

Bisonte nero. — Avventure nel paese dei Pellirosse. — (L. Mellano).
Don Chisciotte. — Testo di P. Baroncelli.
Due fratelli; — Racconto, (G. Schmid).
Genoveffa di Brabante. — (G. Schmid). — Traduzione di P. Baroncelli.
Il giovane Enrico - La Colomba, (Id.). — Traduzione di M. S.
Il nuovo Robinson dei giovinetti italiani. — L. Mellano.
Le avventure di Jacopo Ehrlich. Racconto marinaresco. (L. Mellano).
Le strabilianti avventure del Barone di Münchhausen. — Id.
Le nozze di Pasqua - Il Canarino. (G. Schmid). — Traduzione di M. S.
Ludovico e il piccolo emigrante. — Racconto, (G. Schmid).
Novelle fantastiche. (G. Andersen). — Traduzione di L. Mellano.
Paolo e Virginia. Racconto, (B. Di Saint-Pierre).
Rosa di Tannenbourg. — Racconto (G. Schmid). Traduzione di P. Baroncelli.
Una buona fanciulla. — Storia semplice, per le ragazze. — (L. Milano).

Torino-Roma - Ditta G. B. Paravia e Comp. - Milano-Firenze-Napoli

NUOVA COLLEZIONE DI RACCONTI

illustrati con grandi disegni a colori.

La vita di Gesù narrata ai fanciulli. Testo di G. Civitavecchia. [illegible] santo [illegible] con finissime [illegible] di un'eleganza [illegible] — L. 6
Storielle amene illustrate per il mondo piccino. Testo di Fides . . . » 5 -
Il piccolo Mondo dipinto. — L'abbici della nomenclatura. Letture infantili (testo di P. Fornari) illustrate da 132 figure colorate. - L'alfabeto, giuochi, animali, ecc.) . . . . . » 4 50
I nostri animali domestici. — Libro per i bambini, con 12 grandi tavole colorate (senza testo) 4
Nuovo giardino zoologico per i fanciulli. Testo di L. Sclavarano. . . 2 50

L. 2 cad.

Stanley in Africa. - Storia narrata ai ragazzi da Jack La Bolisa. Elegante volume-album in-4, stampato a grandi caratteri, adorno di 14 bellissime illustrazioni in colore.
Paesi e Costumi. Descrizioni varie di Jack La Bolisa.
La storia di Gatto. — Testo di T. Giordi.
Nonna Sabetta — [illegible] Id.
Bambinate rimate. Album in-4, in forma di grande orologio. Testo di P. Fornari.
Cristoforo Colombo. con testo di Ida Baccini. Elegante volume album in-4 con 20 bellissime e grandi illustrazioni colorate.

L. 1, 80 cad.

Storia di Guglielmo Tell raccontata ai fanciulli italiani; versione libera dal tedesco di L. Mellano.
Le avventure di Robinson Crosuè raccontate ai buoni fanciulli; riduzione di L. Mellano.
Gli Animali. — Grande alfabeto.
Lanterna magica. Alfabeto di animali; testo di P. Fornari.
Piccole storie infantili. — Testo di P. Baroncelli.
Fiori e Bambini nel Giardino. — Id.
Quest'è la nostra ferrovia. — Testo di P. Lombroso.
Nel cortile rustico. — Scene della vita campestre; testo di A. Berta.
Un'allegra banda di fanciulli. — Testo di A. Berta.
Alfabeto di papà Natale. (T. Aletto).
Racconti di fate. Id.
I gatti in famiglia. Id.
Giuochi e passatempi. (T. Giordi).
Il Paradiso dell'infanzia. Id.

L. 1, 20 cad.

L'A. B. C. della Bibbia. | **Pregi e difetti.**
Parabole della Bibbia. | **La bambola al pianoforte.** —
Girodì-Girodì. | (Polka brillante).
Il nuovo A. B. C. | **Storia di Davide.**
I Cani, esempi di fedeltà. | **Storia di Giuseppe.**
Il piccolo Cappuccio rosso. | **Storielle fantastiche.**

L. 1 cad.

I tre Orsi. - Storia del mago Merlino. — **I tre Gatti.** — Id.

L. 0, 80 cad.

Scherzi infantili. | **Allegri bambini.**
Come andò a finire. | **Quel che piace ai bambini.**

Mangiapappa e Zuccatonda. — Racconto umoristico per fanciulli di A. Pieroni; illustrato con figure a colori dall'artista A. Massino. Un volume in-16 di pagine 96 . . . . . lire 1
» Legato in mezza tela . . . . . » 1 50
Ridendo s'impara. — Poesie facete educative di T. Giordi; illustrate a colori. — Elegante volume-album in-4 cartonato . . . . . » 3 —
Sotto il Velame; apologhi educativi di E. G. Giordani. — Elegante volume [illegible] in-4 cartonato con illustrazioni a colori

Torino-Roma - Ditta G. B. Paravia e Comp. - Milano-Firenze-Napoli

NUOVA EDIZIONE CRITICA COMPLETA

DELLE

Opere edite ed inedite

DI

VITTORIO ALFIERI

ristampate a cura del

Municipio d'Asti

per le

ONORANZE

CENTENARIE

(Ottobre 1903)

sotto la vigilanza di apposita Commissione di illustri Letterati

Undici volumi in-16 gr. di complessive pagine 3748

In brossura . . . . . L. 15 50
Rilegati in tela e racchiusi in elegante cassetta . . . » 35 —
» in pelle » » » . . . » 47 —

Torino-Roma - Ditta G. B. Paravia e Comp. - Milano-Firenze-Napoli

Biblioteca romantica

PER LE FAMIGLIE.

1. **Le gioie degli altri** (Marchesa Colombi) [illegible]
2. **Fede** (Luigi di San Giusto) [illegible]
3. **Le due Felicità** M. Antelling e A. Vertua Gentile. Romanzo illust. [illegible] L. 2.50.
4. **Tempesta d'Affetti** (Edvige Salvi) [illegible] illustr. da G. [illegible] L. 3.
5. **Americana** (Pio Landa) [illegible] L. 3.
6. **Cuor di Fanciulla** (Teresa Corrado-Avetta) Romanzo illustrato da Gio. [illegible] Brugo [illegible] L. 3.
7. **Vita nuova** - Casa Leardi (Maria Savi-Lopez) Romanzo [illegible] 3.
8. **L'Amore discende** (Amalia Rossi) Novelle [illegible] L. 2.50.
9. **Per la Felicità** (Lina Barucchi) [illegible] da Elda Oliva [illegible] L. 2.50.
10. **Come l'Acciaio** (Edvige Salvi) *di pubblicazione*

Viaggiatori!

NUOVA TARIFFA

DEI

BIGLIETTI FERROVIARI

da TORINO (PORTA NUOVA)

per tutte le Stazioni di Ferrovie e Laghi d'Italia

andata in vigore il 10 Settembre 1900

a termine delle Istruzioni (num. 80)
della Direz. Gen. delle Ferrovie del Mediterraneo
(17 Agosto 1900)

Prezzo Lire 2.

Presso G. B. PARAVIA & C.

Torino - Roma - Milano - Firenze - Napoli

(G. MARZORATI).

GUIDA
Commerciale ed Amministrativa
DI
TORINO

CON L'ELENCO DEI PROPRIETARI DELLE CASE
NOME, QUALITÀ ED ABITAZIONE
dei componenti tutte le
AMMINISTRAZIONI CIVILI, MILITARI e GIUDIZIARIE
DELLE
FAMIGLIE NOBILI PIEMONTESI
DEI
PROFESSORI, AVVOCATI, PROCURATORI, DOTTORI,
ARTISTI, INGEGNERI, COMMERCIANTI, INDUSTRIALI E PRIVATI DELLA CITTÀ,
TARIFFE DAZIARIE, POSTALI, TELEGRAFICHE. ECC. ECC.

CORREDATA DI UNA NUOVA PIANTA DI TORINO
con gli avvenuti ingrandimenti, coi numeri delle porte e colle linee tramviarie.

(Numeri di tutti gli Abbonati al telefono nell'Indice nominativo)

R. ACCADEMIA delle SCIENZE - Torino

76° ANNO 1904

TORINO
DITTA G. B. PARAVIA E COMP.
(Figli di L. VIGLIARDI-PARAVIA)
LIBRERIA: Via Garibaldi 23. | TIPOGRAFIA: Via Arsenale 29.

19 Marzo 1904.

☞ *Si eseguiscono* **gratis** *le variazioni, correzioni ed aggiunte, purchè pervengano documentate alla Ditta Editrice* **G. B. Paravia e Comp.**, *via Arsenale 29, prima del 15 Gennaio d'ogni anno.*

La Ditta Editrice, quand'anche metta ogni cura per rendere il più possibile esatta la Guida, *avvisa che* **non assume alcuna responsabilità** *per quegli errori che potessero essere avvenuti nella presente edizione.*

Gli **Annunzi** si ricevono esclusivamente da

HAASENSTEIN E VOGLER

Torino, via Santa Teresa, 2.

PROPRIETÀ LETTERARIA

Stamperia Reale G. B. Paravia e C. — Torino, via Arsenale 29
161 (C5M2).

Al Lettore,

Senza più ridire lo scopo di questa nostra pubblicazione ed i vantaggi che ogni persona può da essa ritrarre, ricordiamo solo che non mai contenti del già fatto, noi ci studiamo sempre che la **Guida** ogni anno esca migliorata ed aumentata. Così in questa edizione per il 1904 il lettore, a pag. 6, dopo gli *Avvenimenti notevoli succeduti nel 1903*, troverà l'elenco per ordine alfabetico delle *Rappresentazioni Teatrali* date nell'anno scorso.

Nella rubrica dei Proprietari di case abbiamo aggiunto ad ogni numero di stabile che abbia qualche impianto telefonico: il segno ☎, con questo, sarà possibile ad ognuno che ne ottenga licenza dal concessionario, di comunicare da qualunque punto della città, quando un impellente bisogno lo chieda.

L'elenco delle **Famiglie Nobili** che prima portava solo i nomi dei Capi di Famiglia, fu completato coll'aggiunta dei nomi dei figli e de' congiunti. Insomma molte e molte sono le migliorie introdotte: basti dire che le correzioni sorpassano la bella cifra di 12 mila, accrescendo il volume di ben 90 pagine. Al lettore attento lasciamo il compito di verificare e di apprezzare; a noi resta il convincimento di aver fatto del nostro meglio per sodisfarlo e il dovere di ringraziare quanti ci prestarono la preziosa loro collaborazione.

Torino, 18 Marzo 1904.

LA DITTA EDITRICE
G. B. PARAVIA E COMP.

CALENDARIO 1904-1905.

1904 Aprile	Maggio	Giugno	Luglio	Agosto	Settembre
1 V. Pass. di Gesù	**1** D. s. Sigism.	1 M. s. Crescent.	1 V. s. Teobaldo	1 L. s. Eusebio	1 G. b. Isabella
2 S. s. Fr. Paola	2 L. b. Cesare	**2** G. Corpo d. Sig.	2 S. Visit. M. V.	2 M. Mad. d. Ang.	2 V. s. Chiaffredo
3 D. **Pasqua**	3 M. s. Giovenale	3 V. s. Clotilde	**3** D. s. Eliodoro	3 M. s. Lidia m.	3 S. s. Clelia
4 L. s. Isidoro	4 M. s. Monica	4 S. s. Quirino	4 L. s. Ulrico	4 G. s. Domen.	**4** D. s. Rosalia
5 M. V. Ferreri	5 G. s. Pio V	5 D. s. Pacifico	5 M. s. Filom.	5 V. M. d. Neve	5 L. s. Candida
6 M. s. Celestino	6 V. b. Violante	*Festa naz.*	6 M. s. Domenica	6 S. s. Feliciss.	6 M. s. Petronio
7 G. s. Ermanno	7 S. s. Stanisl.	6 L. s. Claudio	7 G. s. Savino	**7** D. s. Gaetano	7 M. s. Grato v.
8 V. s. Alberto	**8** D. s. Vittore	7 M. s. Roberto	8 V. s. Elisabetta	8 L. Ciriaco	**8** G. Nativ. M. V.
9 S. s. Sabina	9 L. s. Gregorio	8 M. s. Medardo	9 S. s. Letizia	9 M. Fermo	9 V. s. Serafina
10 D. m. Albis	10 M. s. Antonino	9 G. s. Feliciano	**10** D. s. Second.	10 M. s. Lorenzo	10 S. s. Nicola
11 L. b. Neirotti	11 M. s. Ponzio	10 V. s. Corinna	11 L. s. Pio I, p.	11 G. s. Susanna	**11** D. *Ss. N. Maria*
12 M. s. Giulio	**12** G. L'Ascens.	**11** S. s. Barnaba	12 M. s. Feliciano	12 V. s. Chiara	12 L. s. Guido
13 M. b. Alice	13 V. s. Gemma	**12** D. s. Onofrio	13 M. s. Eugenio	13 S. s. Ippolito	13 M. s. Maurizio
14 G. s. Tiburzio	14 S. s. Giustina	13 L. s. Ant.	14 G. s. Bonav.	**14** D. s. Alfredo	14 M. Es. s. Croce
15 V. s. Annibale	**15** D. s. Torq.	14 M. s. Basilio	15 V. s. Camillo	**15** L. Ass. di M. V.	15 G. s. Nicomede
16 S. s. Fruttuoso	16 L. s. Ubaldo	15 M. s. Vito mart.	16 S. Mad. Carm.	16 M. s. Rocco	16 V. s. Cornelio
17 D. M. Oropa	17 M. s. Pasquale	16 G. s. Quirico	**17** D. s. Alessio	17 M. b. Emilia	17 S. s. Giustino
18 L. s. Apollonio	18 M. s. Felice	17 V. s. Ranieri	18 L. s. Federico	18 G. s. Elena	**18** D. *M. V. addol.*
19 M. s. Crescen.	19 G. s. Pietro C.	18 S. s Fortun.	19 M. s. Vinc. P.	19 V. s. Magno	19 L. s. Gennaro
20 M. s. Sulpizio	20 V. s. Bernard.	**19** D. s. Giuliana	20 M. s. Margh.	20 S. s. Bernardo	**20** M. Eustachio
21 G. s. Anselmo	21 S. s. Vittorio	20 L. *Mad. Con.*	21 G. s. Prassede	**21** D. Gioachino	*Festa civile.*
22 V. s. Virginio	**22** D. **Pentec.**	21 M. s. Luigi G.	22 V. s. M. Madd.	22 L. s. Filiberto	21 M. s. Matteo
23 S. s. Giorgio	23 L. s. Desiderio	22 M. s. Paolino	23 S. s. Liborio	23 M. s. Teonilla	22 G. s. Maurizio
24 D. **Patr. s. Gius.**	24 M. Maria Ausil	23 G. s. Laufr.	**24** D. s. Cristina	24 M. s. Bartolomeo	23 V. s. Tecla
25 L. s. Marco ev.	25 M. s. Urbano	**24** V. s. Gio. Batt.	25 L. s. Giacomo	25 G. s. Luigi re	24 S. s. Gerardo
26 M. s. Marcellino	26 G. s. Filippo	25 S. s. Massimo	26 M. s. Anna	26 V. s. Secondo	**25** D. s. Firmino
27 M. s. Zita s.	27 V. s. M. de' Pazzi	**26** D. s. Rodolfo	27 M. s. Natalia	27 S. s. Genesio	26 L. s. Cipriano
28 G. s. Valeria	28 S. s. Emilio v.	27 L. s. Maggior.	28 G. s. Nazario	**28** D. s. Agostino	27 M. s. Adolfo
29 V. s. Sibilla	**29** D. s. **Trinità**	28 M. s. Marcella	29 V. s. Marta	29 L. s. Sabina	28 M. s. Venceslao
30 S. s. Cater. S. s. Pellegr.	30 L. s. Ferdin.	**29** M. ss. P. e P.	30 S. s. Giulitta	30 M. s. Rosa	29 G. s. Michele
	31 M. s. Petronilla	30 G. s. Lucina	**31** D. s. Ignazio	31 M. s. Raimondo	30 V. s. Girolamo

Ottobre	Novembre	Dicembre	1905 = Genn.	Febbraio	Marzo
1 S. s. Remigio	**1** M. **Ogniss.**	1 G. s. Eligio	**1** D. **Circ. Sig.**	1 M. s. Orso v. V.	1 M. s. Albino
2 D. *Mad. d. R.*	2 M. *Commem. d. Fed. defunti*	2 V. s. Bibiana	2 L. s. Defend.	2 G. Purif. M. V. *Ben. candele*	2 G. s. Secondilla
3 L. s. Candido		3 S. s. Fr. Saverio	3 M. s. Genov..	3 V. s. Biagio *Bened. gola*	3 V. s. Tiziano
4 M. s. Franc. d'A.	3 G. s. Silvia	**4** D. s. Barbara	4 M. s. Tito vesc.	4 S. s. Avventin.	4 S. b. Umberto
5 M. s. Placido	4 V. s. Carlo B.	5 L. s. Dalmazzo	5 G. s. Amalia	**5** D. s. Agata	**5** D. *Quinquag.*
6 G. s. Brunone	5 S. s. Zaccaria	6 M. s. Nicolò	**6** V. **Epifania**	6 L. s. Dorotea	6 L. s. Coletta
7 V. s. Augusto	**6** D. s. Leonardo	7 M. s. Ambr.	7 S. s. Giuliano	7 M. s. Riccardo	7 M. s. Tomm.
8 S. s. Brigida	7 L. s. Ernesto	**8** G. **Imm. Conc.**	**8** D. s. Luciano	8 M. s. Carlotta	8 M. *Le Ceneri*
9 D. *Mat. M. V.*	**8** M. s. Goffredo	9 V. s. Siro vesc.	9 L. s. Giustina	9 G. s. Apollonia	9 G. s. Francesca
10 L. s. Eulampia	9 M. s. Aurelio	10 S. Mad. di Lor.	10 M. s. Nicanore	10 V. s. Scolastica	10 V. 40 soldati m
11 M. s. Andronico	10 G. s. Andrea av.	**11** D. s. Damàso	11 M. s. Ortensia	11 S. M. Lourdes	11 S. s. Eraclio
12 M. s. Serafino	11 V. s. Martino	12 L. s. Valerico	12 G. s. Modesto	**12** D. s. Eulalia	**12** D. s. Gregorio
13 G. s. Edoardo	12 S. s. Diego	**13** M. s. Lucia	13 V. b. Veronica	13 L. s. Giuliana	13 L. s. Eufrasia
14 V. s. Callisto	**13** D. s. Omobono	**14** M. s. Pompeo	14 S. s. Ilario	14 M. s. Valentino	14 M. s. Matilde
15 S. s. Teresa	14 L. s. Clement.	15 G. s. Fortunato	**15** D. **Ss. N. Gesù**	15 M. s. Efisio	15 M. s. Lucrezia
16 D. *Pur. M. V.*	15 M. s. Leopol.	16 V. s. Albina	16 L. s. Marcello	16 G. s. Giusto	16 G. s. Eriberto
17 L. b. Edvige	16 M. s. Edmondo	17 S. s. Olimpia	17 M. s. Antonio	17 V. s. Marianna	17 V. s. Patrizio
18 M. s. Luca	17 G. s. Gregorio	**18** D. s. Graziano	18 M. s. Liberata	18 S. s. Simeone	18 S. s. Gabriele
19 M. s. Amabile	18 V. s. Oddone	19 L. s. Fausta	19 G. s. Mario m	**19** D. *Settuages.*	**19** D. **s. Giuseppe**
20 G. s. Irene v.	19 S. s. Elisab.	20 M. s. Adelaide	20 V. s. Sebast.	s. Corrado	20 L. s. Alessan.
21 V. s. Orsola	**20** D. s. Ottavio	21 M. s. Tommaso	21 S. s. Agn. m.	20 L. s. Leone	21 M. s. Bened.
22 S. s. Donato	21 L. Pres. M. V.	22 G. s. Demetrio	**22** D. Sacra Fam.	21 M. s. Eleonora	22 M. s. Benven.
23 D. *Mad. d. Paco*	22 M. s. Cecilia m.	23 V. s. Vittoria	23 L. s. Raimondo	22 M. s. Margh.	23 G. b. Veremon.
24 L. s. Raffaele	23 M. s. Clem.	24 S. s. Tarsilla	24 M. s. Timoteo	23 G. s. Romana v.	24 V. b. Berta
25 M. s. Crispino	24 G. s. Colombano	**25** D. **SS. Natale**	25 M. b. Arcang.	24 V. s. Mattia	25 S. Ss. Annunz.
26 M. b. Camilla	25 V. s. Caterina	26 L. s. Stefano	26 G. s. Paola	25 S. s. Costanza	**26** D. s. Emanuele
27 G. s. Fiorenzo	26 S. s. Delfina	27 M. s. Giov.	27 V. s. Elvira	**26** D. s. Alessan.	27 L. s. Nicod.
28 V. ss. Sim. e G.	**27** D. b. Margh.	28 M. ss. Innocenti	28 S. s. Flaviano	27 L. s. Onorina	28 M. s. Sisto
29 S. s. Ermelinda	28 L. s. Severina	29 G. s. Davide	**29** D. s. Fr. Sales	28 M. s. Teofilo	29 M. s. Secondo
30 D. s. Saturnino	29 M. s. Saturnino	30 V. s. Giocondo	30 L. b. Valfrè		30 G. b. Amedeo
31 L. s. Quintino	30 L. s. Andrea	31 S. s. Silvestro	31 M. s. Giulio		**31** V. s. Balbina

GUIDA COMMERCIALE ED AMMINISTRATIVA DI TORINO 1904

della Ditta G. B. PARAVIA e Comp.

Si pregano i Signori interessati a voler scrivere su questo foglio le correzioni ed ommissioni che rinvenissero citando le pagine ove si trovano gli errori, per poterli rettificare nella prossima edizione del 1905.

Inviare questo foglio all'Amministrazione della Guida, via Arsenale 29, prima del 15 Gennaio.

Numero delle pagine	CATEGORIA a cui appartengono

NOME E COGNOME	DOMICILIO

La Ditta G. B. PARAVIA e C. a norma degli interessati avvisa che **non assume alcuna responsabilità** per quegli errori od ommissioni che potessero essere avvenuti nella presente edizione.

Ditta

G. B. PARAVIA E COMP.

Editrice della Guida Commerciale ed Amministrativa di

TORINO

Via dell'Arsenale, 29.

Aggiunte e cambiamenti avvenuti durante la stampa.

Aggiunte.

Baldo E., fabbricante *cappelli, mode e novità*, v. S. Secondo 11.

Bar Stazione Porta Susa, vini e liquori, via Cernaia ang. c. Vinzaglio.

Capello Paolo, *carboni fossili*, v. Brugnone 4.

Credito Italiano (Banca con sede a Milano), succursale a Torino, v. S. Teresa 10 ang. via Venti Settembre.

Frasi elettriche luminose, Giani Alberto, via Roma 22.

Gazzelino, agente per la vendita *Acque di Bognango*, v. S. Massimo 53.

Neirotti-Blaffard e Comp., fabbrica insegne, via Buniva 11.

Onetto cav. Luigi, *filati cotone, passamanterie, sete*, p. Statuto 12, stabil. Collegno.

Correzioni.

Alle pag. 13 e 321 leggasi Alessio Marcello, invece di Ostorero, v. Baretti 30.

A pag. 268 leggasi Alessio Marcello, invece di Alessio E., Carradore.

A pag. 23 leggasi Besana Marta Maria fu Giorgio in Garbagni dott. Emanuele, v. Carlo Alb. 22.

A pag. 315 leggasi Bondini Ettore rapp. la Casa Ruston Proctor, invece di Rignon Oscar.

A pag. 100 leggasi Gilli cav. Camillo invece di Caramora frat. e sor., proprietari ai numeri 860, 64, 66, 68, v. Circonvallazione.

A pag 88 leggasi Guglielminetti avv. Guglielmo, Giulio, Amalia invece di Guglielminotti Cesare *(eredi)*, p. Statuto 7 e 9.

A pag. 29 leggasi Guelpa ingegn. G. e C. proprietari dei numeri 2 e 4 via Colli e 73 via Ottavio Revel.

A pag. 308 leggasi Oddone Edoardo successore a Cantara Alberto, *ferramenta*, v. Mazzini 2.

A pag. 277 leggasi Porcheddu ing. Antonio nella rubrica fra i costruttori coi cementi armati.

A pag. 319 leggasi *Officina Meccanica* Giani, invece di Giani Giuseppe, v. dei Fiori 27.

Alle pag. 23 v. Carlo Botta 4, e 82, v. S. Chiara 50, 52, leggasi Rignon cav. Vittorio, invece di Tracq Felice C.

Nomine.

A pag. 412

Prefetto della R. Basilica di Superga

Brielli Teologo Collegiato Can. Francesco cav., v. Venti Settembre 83.

A pag. 519

Canonici Onorari

Papa can. cav. prof. Vincenzo, v. Porta Palatina 2.

Banchio can. teol. coll. Giovanni, v. Venti Sett. 83.

Cambiamenti di domicilio.

Borca Domenico, materassaio, trasferì sul corso Duca di Genova 4.

Borgarelli Paolo, trasferì in v. Mad. Cristina 20.

Patarchi Filippo, trasferì in v. Garibaldi 3 con stabilim. v. Giacinto Collegno ang. Vassalli Eandi.

Policlinico S. Salvario, trasferì v. Nizza 29.

Società Caffè del Venezuela, trasferì la Direzione in v. delle Scuole 8-10.

Società l'*Urbaine* (assicuraz. vita), trasferì gli uffici v. Arcivescovado 1.

Stella Luigi e C. (prodotti chimici), trasferì via Carlo Alberto 39.

ABBREVIAZIONI NEL TESTO

DECORAZIONI

C. O. S. SS. N.	Cavaliere dell'Ordine supremo della SS. Annunziata.		
G. C. ✻	Cavaliere gran croce decorato del gran cordone dell'equestre militar Ordine dei Ss. Maurizio e Lazzaro.		
G. ✻	Cavaliere gran croce	»	
Grand'uffiz. ✻	Grand'uffiziale	»	
Comm. ✻	Commendatore	»	
Uffiz. ✻	Uffiziale	»	
✻	Cavaliere	»	
G. C. 🎗	Cavaliere di gran cordone dell'Ordine della Corona d'Italia		
Grand'uffiz. 🎗	Grand'uffiziale	»	»
Comm. 🎗	Commendatore	»	»
Uffiz. 🎗	Uffiziale	»	»
🎗	Cavaliere	»	»
G. C. ✪	Gran croce del real Ordine militare di Savoia.		
Grand'uffiz. ✪	Grand'uffiziale	»	»
Comm. ✪	Commendatore	»	»
Uffiz. ✪	Uffiziale	»	»
✪	Cavaliere	»	»
✠	Cavaliere dell'Ordine civile di Savoia.		
M. O.	Medaglia d'oro al valor militare.		
M. A.	Medaglia d'argento al valor militare.		
✣	Cavaliere del Real Ordine del Lavoro.		

TITOLI NOBILIARI

P	Principe.	Cav.	Cavaliere ereditario.
D	Duca.	S.	Signore.
M	Marchese.	C. Pal.	Conte Palatino.
C	Conte.	Patr.	Patrizio.
V	Visconte.	S. R. I.	Sacro Romano Impero.
B	Barone.	Pred.	Predicato.
N	Nobile.		

V. *Ann. spec.*	Vedi *Annunzi speciali.*	c.	corso.
v.	via.	vic.	vicolo.
p.	piazza.	gall.	galleria.

Telefono

ABBREVIAZIONI NELL' INDICE

Gran Croce Ss. Maurizio e Lazzaro			✻	Gran Croce della Corona d'Italia		✻
Grand'Ufficiale	id.	id.	✻	Grand' Ufficiale	id.	id.
Commendatore	id.	id.	✻	Commendatore	id.	id.
Ufficiale	id.	id.	✻	Ufficiale	id.	id.
Cavaliere	id.	id.	✻	Cavaliere	id.	id.
Cavalieri Real Ordine del Lavoro			✣	Proprietari di casa		

CITTÀ DI TORINO

Topografia, Popolazione e Divisioni Mandamentali.

POSIZIONE: (*)

Latitudine nord . . . . . 45°, 4′, 8″.
Longitudine ovest da Roma (Coll. Romano) 4°, 47′, 4″,65 = in tempo a 19ᵐ, 8ˢ, 31.
» **est** Greenwich . . . . . 7°, 41′, 48″,35 = in tempo a 30ᵐ, 47ˢ, 24.
Differenza fra il tempo medio di Torino e quello dell'Europa Centrale . . . . . 29ᵐ, 12ˢ, 76.

Valori normali che servono a definire il clima di Torino.

Temperatura	media annuale	+ 11°,72
»	media di Gennaio.	+ 0,44
»	media di Luglio	+ 22,63
»	media delle minime annuali	— 10,46
»	media delle massime annuali	+ 33,72
Pressione atmosferica media		737,09 mm.
Umidità assoluta.		8,09 »
Umidità relativa		71 35 %
Giorni piovosi o con neve all'anno		106
Altezza dell'acqua raccolta		835,7 mm

Altezza sul livello del mare (della p. Castello, soglia pal. Madama) m. 238,90.

La superficie del Comune di Torino è di ettari 13.000 circa, di cui ettari 1662 entro la linea daziaria, ed ettari 11.433 fuori della linea daziaria. La parte entro il perimetro della linea daziaria, è partita in undici Sezioni di Polizia Urbana:

Dora.	**Monviso.**	**Valentino** (succurs.).
Po.	**Moncenisio.**	**Carignano.**
Borgonuovo.	**Centrale.**	**Ferrovia** (scalo di Porta Nuova).
Borgo S. Salvario.	**Aurora** (succurs.).	

Le vie e i corsi della città, quasi tutti diritti, si tagliano in massima parte ad angoli retti, formando quadrilateri di case chiamati **Isole.** Ai due lati d'angolo di ogni isola con apposite scritte è indicata la Sezione, il nome della via o piazza corrente dinanzi, il numero ed il titolo dell'isola che appartiene alla Sezione. Le vie partono a destra e sinistra dalle vie principali: Roma, Scalo Ferrovia P. N. corso Vittorio Emanuele II, vie Cernaia, Po, Garibaldi, corso Regina Margherita, vie Milano e Ponte Mosca.

La numerazione delle porte d'accesso alle case parte da piazza Castello, centro della città, per le vie che da essa irradiano, e quindi per quelle che si diramano a destra e sinistra dalle medesime e così per tutte le altre successive, ad eccezione dei due grandi corsi principali, corso Vittorio Emanuele II e Regina Margherita, pei quali la numerazione delle porte comincia dalle loro estremità est. I numeri dispari sono sempre a sinistra di chi parte dal punto ove comincia la numerazione, i numeri pari a destra.

(*) **Dati avuti dall'Osservatorio Astronomico di Torino.**

Le vie urbane aperte misurano complessivamente metri 134,310 circa; i corsi e strade metri 43,949; le piazze metri 4394; i portici lungo le vie, piazze e corsi metri 10,740; i ponti metri 867; le linee tramviarie lungo le vie e corsi metri 127,614 circa comprese le tramvie a vapore; le aiuole e giardini pubblici misurano metri quadrati 359,000.

La lunghezza dei corsi, piazze e strade alberate è di metri 35,915.

La Città di Torino, e suo territorio, comprende circa 9246 Case, divise come segue:

Entro la cinta daziaria N. 5427
Nel suburbio . . . . . » 3819.

La popolazione residente di Torino, secondo i calcoli fatti dall'Ufficio Municipale di Anagrafe al 31 dicembre 1903 è di

346,095 abitanti, compreso il presidio in 8310.

La Città è divisa in sette Mandamenti, colla denominazione delle Sezioni principali e colla circoscrizione come segue:

MANDAMENTO I, ***Dora*** **(Sez. Catastale 1ª)** — circoscritta dalle vie Rossini, Po, Carlo Alberto, Maria Vittoria, Santa Teresa, Botero, Bellezia e corso Regina Margherita. — Giudiziariamenta appartengono pure i numeri 2-4-6 della via Corte d'Appello.

» II, ***Moncenisio*** **(Sez. Catastale 5ª)** — dalle vie Bellezia, Botero, Cernaia, Santarosa, corso Principe Oddone, corso Regina Margherita.

» III, ***Monviso*** **(Sez. Catastali 2ª, 3ª e 4ª)** — dalla via Carlo Alberto, corso Vitt. Em. II, cinta daziaria, strada di Francia, vie Santarosa, Cernaia, Santa Teresa e Maria Vittoria.

» IV, ***Po*** **(Sez. Catastale 6ª)** — dal fiume Po, corso Vittorio Em. II, vie Carlo Alberto, Po e piazza Vittorio Emanuele I.

» V, ***S. Salvatore*** **(Sez. Catastali 7ª, 8ª, 9ª, 10ª e 11ª)** — comprendente tutta la parte a giorno del corso Vittorio Emanuele II, dal fiume Po alla cinta daziaria.

» VI, ***Borgo Po*** **(Sez. Catastali 12ª, 13ª, 14ª e 15ª)** — dalla piazza Vitt. Em. I, vie Po, Rossini, corso Regina Margherita, strada del Parco, e torrente Dora, comprendendo inoltre tutte le case a destra del fiume Po, estese sino alla frazione Cavoretto.

» VII, ***Borgo Dora*** **(Sez. Catastali 16ª, 17ª, 18ª, 19ª e 20ª)** — dal torrente Dora, strada del Regio Parco, corso Regina Margherita, c. Princ. Oddone e strada di Francia.

Presso le Librerie G. B. PARAVIA e C., vie Garibaldi 21-23 e Arsenale 29

PIANTA DI TORINO *alla scala di* 1:10.000
Foglio di centim. 57 × 76
stampato a 5 colori, coll'indice delle piazze, vie, corsi, chiese, monumenti, degli edifici pubblici civili, militari, ecc., e colla indicazione delle linee tramviarie.
Prezzo L. 1

AVVENIMENTI NOTEVOLI DELL'ANNO 1903 IN TORINO

Gennaio.

2. (Venerdì). — Teatro Alfieri, prima rappresentazione della *La via più lunga* di Enrico Bernstein. Buon esito. (Comp. Talli-Grammatica-Calabresi).

3. (Sabato). — Inaugurazione dell'anno giuridico alla Corte di Cassazione. Pronunzia il discorso inaugurale il primo sostituto generale comm. Cavalli.

4. (Domenica). — All'Unione Monarchico-Liberale Umberto I viene fatta la presentazione della bandiera donata al Sodalizio dalle signore dei Soci. Pronuncia il discorso di presentazione la signorina Rosetta Molineri, professoressa in lettere.

5. (Lunedì). — Inaugurazione dell'anno giuridico alla Corte d'Appello (presieduta dal comm. Avogadro). Pronuncia il discorso il procuratore generale Torti.
— Teatro Carignano. *Il lunedì delle rose* di O. E. Hartleben. (Comp. Desanctis).

7. (Mercoledì). — Inaugurazione dell'anno giuridico al tribunale (pres. dal cav. Gonella). Pronuncia il discorso il sostituto procuratore del re Tiburzio Villanis.

8. (Giovedì). — Nella sala della Società Promotrice dell'industria nazionale prima seduta del 4° Congresso nazionale delle Società economiche. Presiede l'on. Paolo Boselli.

9. (Venerdì). — Teatro Alfieri, *L'istruttoria* di Giorgio Henriot. Buon esito. (Comp. Talli-Grammatica-Calabresi).

16. (Venerdì). — Muore a 59 anni il cav. Angelo Cuglierero, scultore, professore all'Accademia di Belle Arti, autore di pregevolissimi lavori, fra cui il monumento del Duca di Genova a Superga.
— Teatro Carignano. *Una parola d'onore* di O. E. Hartleben. (Comp. Desanctis).

18. (Domenica). — Si costituisce l'Unione esercenti, commercianti ed industriali di Borgo S. Salvario, presieduta dal sig. Felice Marchisio.
— Il Conte di Torino, in nome degli ufficiali del regg. Lanceri Novara, depone una targa di bronzo sul monumento al Duca d'Aosta.

22. (Giovedì). — Teatro Carignano. *Piccoli Borghesi* di Massimo Gorki. Buon esito. (Comp. Desanctis).

26. (Lunedì). — Teatro Alfieri. *Il gigante e i pigmei* di E. A. Butti. Buon esito. (Comp. Talli-Grammatica-Calabresi).

Febbraio.

6. (Venerdì). — Teatro Carignano. *La Chiocciola* di Augusto Novelli. Buon esito. (Comp. Desanctis).

11. (Mercoledì). — Muore il comm. avv. Bartolomeo Gianolio, deputato di Bra, nato in Bra il 13 ottobre 1837. Apparteneva alla Camera dal 1884. Fu pure per molti anni consigliere comunale di Torino.

12. (Giovedì). — La Caserma in cui ha stanza i 1° regg. artiglieria da fortezza (costituito nel novembre del 1902) prende il nome di *Caserma Principe Ferdinando di Savoia*. Lo scoprimento della lapide dedicativa, murata sul frontone della Caserma, ha luogo in presenza del Duca d'Aosta quale comandante della Divisione.

13. (Venerdì). — Teatro Carignano. Prima del dramma di Ibsen *Quando noi morti ci destiamo*. Buon esito. (Comp. Desanctis).

14. (Sabato). — In presenza della duchessa Laetitia, viene inaugurata la Cucina malati poveri (via Arsenale, 11) Il discorso inaugurale è detto dal cav. Biga, presidente del Comitato. Il cav. Brayda risponde in nome del Sindaco.

16. (Lunedì). — Teatro Alfieri. Prima rappresentazione dell'*Estraneo* di E. A. Berta. (Comp. Talli-Grammatica-Calabresi).

17. (Martedì). — Teatro Carignano. Prima del dramma in versi di Luigi Ratti: *Agostino da Tagaste*. Buon esito. (Comp. Desanctis).

19. (Giovedì). — Teatro Carignano. *La scuola dei vedovi* di Giorgio Ancey. (Compagnia Desanctis).

20. (Venerdì). — Teatro Carignano. Prima del dramma *Sopra le acque* di Giorgio Engel. (Comp. Desanctis).

Marzo.

10. (Martedì). — Al teatro Alfieri prima dell'*Eterno femminino*, fantasia eroicomica di R. Misch. Buon esito. (Compagnia Della Guardia).

14. (Sabato). — Al teatro Carignano prima di *Resurrezione*, dramma in 4 atti, dal romanzo di Tolstoi, sceneggiato da Dante Signorini. Buon esito. (Comp. Berti-Masi).

15. (Domenica). — Nella sala del Circolo Filologico, si inaugura il Congresso piemontese degli insegnanti delle scuole medie, presieduto dal prof. Enrico Bettazzi.

16. (Lunedì). — Per iniziativa di un Comitato pel rinnovamento del teatro piemontese, presieduto dall'on. Villa, al teatro Alfieri ha luogo una serata straordinaria con *Nona Lussia*, di Luigi Pietracqua, protagonista Giacinta Pezzana.

23. (Lunedì). — Al teatro Carignano la Compagnia francese Leblanc-Maeterlink dà una rappresentazione straordinaria di *Monna Vanna*, di Maurizio Maeterlink.

24. (Martedì). — Al teatro Carignano; *Se fossi re*, commedia in 4 atti di Justin Huntlery e My Carthy. Buon esito nei primi tre atti, contrastato l'ultimo. (Comp. Desanctis).

Aprile.

6. (Lunedì). — Al teatro Carignano *Peleo e Melisenda*, 5 atti, di Maeterlink. (Compagnia Berti-Masi).

8. (Mercoledì). — Al teatro Carignano *Mefistofele* di Mario Giobbe. (Comp. Berti-Masi).

14. (Martedì). — Al teatro Alfieri *Maternità* di Roberto Bracco. Buon esito. (Comp. Andò-Di Lorenzo).

20. (Lunedì). — Al teatro Alfieri *La sconosciuta* di Gavault e Berr. Buon esito. (Comp. Andò-Di Lorenzo).

24. (Venerdì). — Al teatro Alfieri *L'Ondina*, 4 atti, di Marco Praga. (Compagnia Andò-Di Lorenzo).

26. (Domenica). — La risorta Associazione Universitaria Torinese inaugura la sua sede nel palazzo della Camera di Commercio. Pronunciano discorsi il rettore prof. Fileti e l'on. Fusinato.

Maggio.

2. (Sabato). — Al teatro Alfieri *Il marchese di Priola*, 3 atti, di Lavedan. Buon esito. (Compagnia Andò-Di Lorenzo).

3. (Domenica). — L'Associazione democratica XX Settembre celebra la sua festa inaugurale. Pronuncia il discorso programma l'on. Sacchi, deputato di Cremona.

7. (Giovedì). — Nei sotterranei di Palazzo Paesana viene trovata ferita in varie parti del corpo la bambina cinquenne Teresina Demarta. Il misfatto fu consumato da certo Giovanni Gioli, spazzino al servizio di Casa Paesana. Arrestato, il Gioli si confessò pure autore dell'omicidio della piccola Veronica Zucca commesso nell'anno precedente, nello stesso palazzo, e fu poi condannato alle Assise a 25 anni e 2 mesi di reclusione.

11. (Lunedì). — Al teatro Alfieri *La Castellana*, 4 atti, di Alfredo Capus. Buon esito. (Comp. Andò-Di Lorenzo).

13. (Mercoledì). — Muore a Torino il senatore Bartolomeo Casalis, ex prefetto. Era nato a Carmagnola nel 1825.

14. (Giovedì). — Nell'oratorio salesiano in Valdocco, si inaugura il III Congresso internazionale dei Cooperatori Salesiani, presenti i cardinali Richelmy, arcivescovo di Torino e Svampa, arcivescovo di Bologna.

17. (Domenica). — In piazza Castello viene inaugurato il monumento a Galileo Ferraris, opera dello scultore Luigi Contratti. Sono presenti: il Duca d'Aosta, rappresentante il Re, il Duca di Genova, la Principessa Laetitia, i sottosegretari di Stato, Squitti, Fulci e Corteo. Pronunciano i discorsi inaugurali il senatore Frola, presidente del Comitato esecutivo, ed il sindaco senatore Badini.

Alle ore 11 nel Museo Industriale viene scoperta una lapide-busto del Ferraris, opera pure di Luigi Contratti. Pronunciano discorsi: il senatore Frola e il prof. Guido Grassi.

Francesco Pastonchi dice la sua « Ode a Galileo Ferraris ».

Alla sera all'*Hotel* d'Europa ha luogo un banchetto offerto dal Municipio agli ospiti.

— Muore il conte Stanislao Grimaldi (nato nel 1825), pittore e scultore. Lascia pregiate opere d'arte fra cui il monumento a Lamarmora in piazza Bodoni.

21. (Giovedì). — Posa della prima pietra della nuova casa di ricovero della « Pro Pueritia » intitolata alla Principessa Jolanda. L'edificio disegnato dall'ing. Benvenuto Bovi sorge all'estremità del corso Massimo d'Azeglio su un terreno donato dal cav. Carlo Canova. Pronunziano discorsi: il comm. Ippolito Luzzati, presidente dell'istituto, il sindaco senatore Badini ed il prefetto senatore Guiccioli rappresentante il Re.

22. (Venerdì). — Al teatro Alfieri *Tutto l'amore*, 3 atti, di Sabatino Lopez. Buon esito. (Compagnia Andò-Di Lorenzo).

25. (Lunedì). — Al teatro Alfieri *Forte come la morte*, 3 atti, di Enrico Panzacchi. Insuccesso (Comp. Andò-Di Lorenzo).

31. (Domenica). — Nell'Ospizio di Carità viene inaugurata la statua al benefattore Davide Garneri, che lasciò mezzo milione all'istituto. Alla cerimonia assistettero il Duca d'Aosta, il duca Tommaso di Genova e la consorte duchessa Isabella. Pronunciarono discorsi: il prof. Fenoglio presid. dell'ospizio ed il comm. Villanis amministratore.

— Nel cortile dell'istituto Sommeiller viene inaugurato un busto al prof. di ragioneria Filippo Parmetler. Parlano il prof. Appiani pel Comitato, il senatore Luigi Roux per la famiglia, l'assessore Musso pel Municipio, il prof. Rosina per l'istituto professionale Caramello, e il prof. Molineri.

Giugno.

6. (Sabato). — Nella sala della Società Promotrice dell'industria nazionale, inaugurazione del Congresso ippico nazionale, presieduto dal conte Gazzelli.

— Nella Chiesa del *Corpus Domini* hanno luogo solenni feste in occasione del nono cinquantenario del Miracolo Eucaristico avvenuto il 6 giugno 1453.

7. (Domenica). — Nell'ippodromo della barriera di Stupinigi si corre il premio Princ. Amedeo di L. 20.000. Lo vince *Esquilino* di Sir Rholand.

10. (Mercoledì). — Al teatro Alfieri prima rappresentazione della commedia in tre atti di Clarice Tartufari: *Quelli che comanda*. (Compagnia veneziana di Ferruccio Benini).

15. (Lunedì). — All'Alfieri. *A la capital*, 3 atti, di Franco Liberati. (Comp. Benini).

18. (Giovedì). — Gli studenti della Facoltà di lettere festeggiano il 25° anniversario d'insegnamento universitario di Arturo Graf.

23. (Martedì). — Il sindaco senatore Badini e la Giunta rassegnano le dimissioni in seguito al voto del Consiglio contrario al progetto per l'allargamento di via Roma.

Luglio.

1. (Mercoledì). — All'Arena Torinese prima rappresentazione del dramma in 4 atti *Michele Kramer* di Hauptmann. (Comp. Foruzzi-Podda).

4. (Sabato). — Nel tempio israelitico ha luogo la funzione d'insediamento del nuovo rabbino maggiore Giacomo Bolaffio, eletto per concorso in luogo del cav. prof. G. Foa, dimessosi per ragioni di salute.

6. (Lunedì). — Il Consiglio comunale, con 44 voti su 63 votanti, elegge a sindaco il senatore Secondo Frola. Nella seduta dell'8, il Consiglio elegge poi la Giunta in persona dei consiglieri: Albertini, Cattaneo, Palestrino, Di Revel, Tacconis, Frescot, Usseglio, Cappa, Bruno, Rinaudo, Abrate, Brayda, Diatto, Ceriana.

9. (Giovedì). — Si riunisce un convegno parlamentare per discutere sul decreto legge che stabilisce tariffe ferroviarie di favore per i vini meridionali.

13. (Lunedì). — Muore il questore comm. avv. Simone Gioda. Era nato a Monteu Roero il 30 dicembre 1853.

26. (Domenica). — Un pellegrinaggio composto di Associazioni popolari si reca a Superga a commemorare Carlo Alberto e Umberto I. Pronunciano discorsi di circostanza il generale Bava Beccaris, il prefetto della Basilica, mons. Bonnet, e l'assessore Albertini.

Agosto.

3. (Lunedì). — Sulla sponda sinistra del Po presso Moncalieri, venne trovato il cadavere di Felino Todo, tenente dei pompieri, suicidatosi con un colpo di rivoltella.

— Il nuovo questore cav. Francesco Gervasi prende possesso del suo ufficio.

12. (Mercoledì). — Le giovani elettrici del Regno Palatino eleggono a « Regina II del Mercato » la signorina Palma di Carlo, con voti 178 su 580 votanti.

Settembre.

11. (Venerdì). — Al teatro Alfieri *Duchessina*, 3 atti, di Alfredo Testoni. Buon esito. (Comp. Talli-Grammatica-Calabresi).

15. (Martedì). — Nel giardino reale ha luogo l'incoronazione della Regina del Mercato. Pronunciano i discorsi di circostanza il cav. Carlo Pia, presidente del Comitato dei festeggiamenti, e l'assessore Usseglio in nome del Sindaco.

17. (Giovedì). — Al teatro Carignano *L'Aiglon* di Rostand. Buon esito. (Comp. Caimmi-Zoncada).

18. (Venerdì). — Al teatro Alfieri *La veggente* di Ferruccio Bernardini. (Comp. Talli-Grammatica-Calabresi).

20. (Domenica). — Posa della prima pietra del ponte Umberto I in sostituzione del ponte sospeso. Assistono alla cerimonia il Re, la Regina e la duchessa Elena d'Aosta. Pronuncia il discorso di circostanza il sindaco Frola. (Il progetto del nuovo ponte è degli architetti Micheli e Ristori; la costruzione è stata assunta dall'impresa Allegri e Lazzari).

— In apposito padiglione eretto in piazza S. Martino ha luogo il secondo concorso di canzonette dialettali. La prima classificata è la canzonetta *Lë smangisón*, parole di Poggio Fernando, musica del maestro Campassi.

22. (Martedì). — Al teatro Alfieri *La Bomba*, commedia brillante in tre atti di Pierre Wolf. (Comp. Talli-Grammatica-Calabresi).

28. (Lunedì). — All'Alfieri *Boubouroche*, 2 atti, di Canteline. (Compagnia Talli-Grammatica-Calabresi).

Ottobre.

6. (Martedì). — Muore in Roma (ove si era recato per ragioni d'ufficio) il prof. Domenico Tibone, direttore della clinica ostetrica di Torino. Era nato nel 1831 a Rocca di Corio ove venne seppellito.

11. (Domenica). — A Superga, per cura della Società Escursionisti si inaugura una lapide a Filippo Juvara. Pronunciano discorsi l'assessore Brayda, il signor Fiore per la Società, ed il teologo Gilli per il prefetto della Basilica.

17. (Sabato). — Al teatro Vittorio, prima della *Germania* di Alberto Franchetti. Ne sono interpreti principali le signore Maria Farneti e Maggi ed i signori Mancini, Ancona, Baldassari e Spoto. Maestro direttore Serafin.

18 (Domenica). — Dinanzi al frontone del teatro Carignano viene scoperto un busto (opera di Cesare Reduzzi) a Vittorio Alfieri. È presente il Duca d'Aosta. Pronunciano i discorsi di circostanza l'on. Daneo per il Comitato, il sindaco Frola, ed il comm. Siccardi in nome dei proprietari del teatro.

— Al *Ristorante Russo* ha luogo un banchetto franco-italiano promosso dal Circolo Porta Susa e Borgo S. Donato in occasione del viaggio del Re a Parigi.

25. (Domenica). — Al teatro Vittorio, Isidoro Del Lungo commemora Vittorio Alfieri.

26. (Lunedì). — Al teatro Vittorio prima dell'opera *Hänsel e Gretel* di Humperdink. Interpreti principali: Silvio De Giullo, Elvira Lucca, Jeanne Morini, Marta Morini, Maria Grane, Lina Maggi. Maestro concertatore Serafin. Buonissimo esito.

Novembre.

4. (Mercoledì). — Inaugurasi l'anno accademico all'Università con un discorso del prof. Pio Foa sul *Problema della coltura*.

— Al teatro Balbo l'*Invincibile*, dramma in 4 atti di Alfredo Oriani. Buon esito. (Compagnia Zacconi).

6. (Venerdì). — Al teatro Alfieri *Il segreto di Pulcinella*, commedia in 3 atti di Pierre Wolf. Buonissimo successo. (Comp. Reiter).

11. (Mercoledì). — Al teatro Vittorio *Un curioso accidente*, melodramma in un atto di Gaetano Coronaro. Esecutori: Marta Morini, Luigia Garibaldi, tenore Peteano e Baldassare. Maestro direttore Serafin. Buon esito.

13. (Venerdì). — Al teatro Alfieri *L'intruso*, dramma in 4 atti di Edmond. (Compagnia Reiter).

15. (Domenica). — Nell'aula magna dell'Università ha luogo la « Festa delle Matricole ». Pronunciano discorsi il sig. Barberis, presidente dell'Associazione Universitaria e il prof. Ruffini.

18. (Mercoledì). — Al teatro Balbo *Per il pane*, dramma in 4 atti di Eugenio Bermani. (Comp. Zacconi).

21. (Sabato). — Al teatro Alfieri *Lisistrata*, tre atti, di Maurice Donnay. (Comp. Reiter).

— L'Associazione della *Stampa Subalpina*, in una riunione gastronomica nel *Ristorante del Cambio*, offre due targhe d'argento ai soci benemeriti comm. Tamagno e Giovanni Brusa.

24. (Martedì). — Il Consiglio amministrativo della Cassa di Risparmio festeggia con un ricevimento il cinquantesimo anniversario della sua creazione in ente morale. Vi intervengono i Duchi di Genova e d'Aosta. Pronuncia il discorso di circostanza il presidente dell'istituto comm. Tancredi Cerutti. In tale occasione la Cassa elargì un milione e duecentomila lire in beneficenza, specialmente diretta alla soluzione della questione ospitaliera.

26. (Giovedì). — Al teatro Balbo *Gli ultimi barbari* di Alfredo Oriani. Buon esito. (Compagnia Zacconi).

29. (Domenica). — Nel Castello del Valentino inaugurasi un busto (opera di Cesare Reduzzi) al prof. Alfonso Cossa, già direttore della Scuola d'applicazione degli ingegneri. Pronunciano discorsi il prof. D'Ovidio, il comm. Reycend, i professori Zecchini e Sinigaglia; quest'ultimo in nome del Municipio di Milano.

30. (Lunedì). — In seguito a deliberazione del Consiglio Comunale, la salma dell'illustre pittore Antonio Fontanesi (nato a Reggio Emilia il 23 febbraio 1818, morto in Torino il 17 aprile 1882) viene trasportata e deposta in una cripta del Famedio. Alla cerimonia assistettero molti artisti. Parlarono:

il sindaco senatore Frola in nome della cittadinanza, il prof. Piumati in nome degli antichi allievi, il pittore Carlo Follini per il Circolo degli Artisti, il conte Toesca per la Società promotrice di Belle Arti, il pittore Falchetti in nome dei giovani. L'epigrafe incisa sulla lapide murata sulla tomba fu dettata da Giovanni Camerana.

Dicembre.

1. (Martedì). — Viene inaugurata ed aperta al pubblico la linea telefonica Torino-Cuneo.

3. (Giovedì). — Muore improvvisamente per paralisi cardiaca il comm. Candido Ramello, medico capo dell'ufficio d'igiene municipale. Era nato a Diana Gorleri, provincia di Porto Maurizio, il 25 dicembre 1840.

4. (Venerdì). — Nel Manicomio viene inaugurato un nuovo laboratorio psichiatrico. Pronunzia il discorso inaugurale il prof. Cesare Lombroso, parlando sul tema *Nuove conquiste della psichiatria*.

5. (Sabato). — Al teatro Vittorio, conferenza Mascagni sul tema: *Il melodramma dell'avvenire*.

12. (Sabato). — Al teatro Alfieri *La fedeltà dei mariti* di Giannino Antona-Traversi. (Comp. Reiter).

18. (Venerdì). — La Giurìa pel concorso drammatico dialettale fra le 88 commedie inviate al concorso, sceglie per la rappresentazione le seguenti: *La pel d'l'òrs* di Amilcare Solferini; *Dal dì al fè* di Cesare Demaria; *A la conquista* di Oreste Fasolo; *Le dôe stra* di Oreste Poggio; *L' nom* di Aulo Taurino; *'N poc a prun caval a l'aso* di Oreste Mentasti; *La fabrica* di *Unicuique suum*; *L' bón ladron* di Alfa Vera Notroski.

19. (Sabato). — Al teatro Alfieri *L'indiscreto*, 3 atti, di Edmond Sée. (Compagnia Reiter).

25. (Venerdì). — Muore il capitano Olivieri Sangiacomo, autore di molti romanzi di costumi militari. Aveva 41 anni.

30. (Mercoledì). — In una sala della Questura viene scoperta una lapide in memoria del questore Gioda. Pronunciano discorsi il comissario capo cav. Guazzo, ed il questore cav. Gervasi.

Rappresentazioni teatrali per ordine d'Autore
date nell'anno 1903.

Ancey Giorgio	*La Scuola dei Vedovi*	19 Febbraio	Teatro	Carignano.
Antona-Traversi Giannino	*La fedeltà dei mariti*	12 Dicembre	»	Alfieri.
Bermani Eugenio	*Per il pane*	18 Novembre	»	»
Bernardini Ferruccio	*La veggente*	18 Settembre	»	»
Bernstein Enrico	*La via più lunga*	2 Gennaio	»	»
Berta E. A.	*Dell'estraneo*	16 Febbraio	»	»
Bracco Lorenzo	*Maternità*	14 Aprile	»	»
Butti E. A.	*Il gigante ed i pigmei*	26 Gennaio	»	»
Cantelini	*Boubouroche*	28 Settembre	»	»
Capus Alfredo	*La Castellana*	11 Maggio	»	»
Coronaro Gaetano	*Un curioso accidente*	11 Novembre	»	Vittorio Eman.
Donnay Maurice	*Lisistrata*	21 Novembre	»	Alfieri.
Engel Giorgio	*Sopra le acque*	20 Febbraio	»	Carignano.
Franchetti Alberto	*Germania*	17 Ottobre	»	Vittorio Eman.
Gavault e Berr	*La sconosciuta*	20 Aprile	»	Alfieri.
Giobbe Mario	*Mefistofele*	8 Aprile	»	Carignano.
Gorki Massimo	*Piccoli borghesi*	22 Gennaio	»	»
Hartleben O. E.	*Una parola d'onore*	16 Gennaio	»	»
Id.	*Il lunedì delle rose*	5 Gennaio	»	»
Hauptmann	*Michele Kramer*	1 Luglio	Arena	Torinese.
Henriot Giorgio	*L'istruttoria*	9 Gennaio	Teatro	Alfieri.
Huntlery J. e Carthy	*Se fossi re*	24 Marzo	»	Carignano.
Humperdink	*Hänsel e Gretel*	26 Ottobre	»	Vittorio Eman.
Ibsen	*Quando noi morti ci destiamo*	13 Febbraio	»	Carignano.
Lavedan	*Il marchese di Priola*	2 Maggio	»	Alfieri.
Liberati Franco	*A la Capital*	15 Giugno	»	»
Maeterlink Maurizio	*Monna Vanna*	23 Marzo	»	Carignano.
Id.	*Peleo e Melisenda*	6 Aprile	»	»
Mascagni	*Il melodramma dell'avvenire*	5 Dicembre	»	Vittorio Eman.
Misch R.	*L'eterno femminino*	10 Marzo	»	Alfieri.
Novelli Augusto	*La chiocciola*	6 Febbraio	»	Carignano.
Oriani Alfredo	*L'invincibile*	4 Novembre	»	Balbo.
Id.	*Gli ultimi barbari*	26 Novembre	»	»
Panzacchi Enrico	*Forte come la morte*	25 Maggio	»	Alfieri.
Praga Marco	*L'Ondina*	24 Aprile	»	»
Ratti Luigi	*Agostino da Tagaste*	17 Febbraio	»	Carignano.
Rostand	*L'Aiglon*	17 Settembre	»	»
Sabatino Lopez	*Tutto l'amore*	22 Maggio	»	Alfieri.
Sée Edmond	*L'indiscreto*	19 Dicembre	»	»
Id.	*L'intruso*	13 Novembre	»	»
Signorini Dante	*Resurrezione*	14 Marzo	»	Carignano.
Tartufari Clarice	*Quelli che comanda*	10 Giugno	»	Alfieri.
Testoni Alfredo	*Duchessina*	11 Settembre	»	»
Wolf Pietro	*La bomba*	22 Settembre	»	»
Id.	*Il segreto di Pulcinella*	6 Novembre	»	»

BREVI CENNI
sui Nomi delle Piazze, dei Corsi e delle Vie di Torino e Territorio
coll'Indice delle Preture
ED ELENCO DEI
PROPRIETARI DELLE CASE

per ordine numerico delle porte e per numeri, ***impari*** prima, ***pari*** poi.

Di alcuni Corsi e Vie più importanti è data la **lunghezza in metri.**

Le lettere ed i numeri in grassetto posti fra parentesi dopo le indicazioni topografiche di ciascuna Piazza, Via o Corso determinano la relativa loro posizione sull'annessa Pianta di Torino.
Il segno indica che nella casa trovasi un impianto telefonico.

Abbreviazioni. — **Pret.** = Pretura. — **Mand.** = Mandamento. — **Sez. P. S.** = Sezione di Pubblica Sicurezza. — **Delegaz.** = Delegazione di Pubblica Sicurezza. — **Circoscr. elett. Amm.** = Circoscrizione elettorale Amministrativa. — **Polit.** = Circoscrizione elettorale politica.

ABBADIA DI STURA (Strada comunale dell'), oltre borgata del Regio Parco. **Pret. Mand. VII, Sez. Borgo Dora — Sez. P. S. Borgo Dora — Circoscr. elett. Amm. Mand. VII; Politica Collegio II.**

Antica Abbazia nel piano fra la Stura e Settimo Torinese. Parrocchia rurale di 3632 anime.

ACCADEMIA ALBERTINA (via dell'), da via Po al c. Vitt. Em. II, m. 775. (È interrotta dalla piazza Carlo Eman. II) **(H 8) Pret. Mand. IV, Sezione Po — Sez. P. S. Po — Circoscrizione elett. Amm. Mand. IV; Polit. Collegio III.**

Sede dell'Accademia di Belle Arti di questo nome presso la via di Po, per dono di re Carlo Alberto nel 2 maggio 1833.

1 Celesia di Vegliasco barone Alessandro e Maria-Teresa.
3. Ceriana Mario, Pietro e sorelle.
5. Alman Felice di Carlo.
9, 11, 13*bis* Demanio dello Stato.
15. Ospedale di San Giovanni.
19. Vigliardi Carlo, Cesare e Diodato.
21. Belmondo Giulio.
23. Marinetti Carlo e consorte.
25. Albano cav. Luigi.
27. Gilli cav. Camillo fu Franc.
29. Giusiana Vittorina.
31. Pellerino Giulia moglie di Beccio Marc.
33. Sartorello Gio. fu Michele.
35. Invrea fratelli fu marchese Fabio.
37. Fubini prof. Simon, e Abramo fu Gabriele.
2. Demanio dello Stato (Accad. Belle Arti).
4, 6. Id. id.
8. Id. id.
16. Provincia di Torino.
18. Costa Carrù della Trinità conte Paolo
20. Demanio dello Stato.
22. Id. id.
24. D. Viry conte Giorgio
26. Id. id.
28. Rua march. Giuseppina ved. Solaro di Villanova marchese Camillo.
30. Capello Eugenia moglie Bona avv. Adolfo
32. Albano Giovanni.
34. Bosco di Ruffino conte avv. Vittorio di conte Cesare.
36. Tossi Clara fu Valentino.
38. Piccola Casa Div. Provvidenza.
40. Levi de Veali bar. avv. Alessandro.
42. Treves Abramo.

ACCADEMIA DELLE SCIENZE (v. dell'), sede dell'Accademia omonima, edificata dal padre Guarini, accanto alla chiesa di S. Filippo, m. 160 **(G 7) Pret. Mand. I, Sez. Dora — Sez. P. S. Borgo Dora. — Circoscriz. elett. Amministrativa Mand. I; Polit. Collegio I.**

Dal palazzo in cui ha sede questa Accademia creata per iniziativa di Gius. Saluzzo, Gio. Francesco Cigna e Luigi Lagrange. Questo palazzo fu edificato sui disegni del padre Guarini, e regalato da Vitt. Amedeo III, nel 1784, alla Accademia che assunse il titolo di Regia.

3 Demanio dello Stato (Palazzo Carignano)
2. Cecconi avv. Enrico Carlo fu Carlo P.
4. Accad. delle Scienze. Demanio dello Stato (Pinacoteca, Museo d'antichità).

AGLIÈ (Strada privata alla Villa d'Agliè), oltre la borgata Madonna del Pilone. **Pret. Mand. VI, Sez. Borgo Po — Sez. P. S. Borgo Po — Circoscr. elett. Amm. Mand. VI; Politica Collegio V.**

Da un'antica terra del Canavese una volta fortificata e celebre nelle vicende canavesane. Possiede un magnifico castello, con stupendi giardini, residenza estiva del Duca di Genova.

ALBA. Via parallela a ponente del corso Vercelli **(H 2). Pret. Mand. VII, Sez. Borgo Dora — Sez. P. S. Borgo Dora — Circoscriz. elett. Amminis. Mand. VII; Polit. Collegio II.**

Così chiamata da Alba, città antichissima del Piemonte, detta dai Romani *Alba Pompeia*, che ebbe grandi vicende storiche, che ha ora oltre 13,000 abit., ed è gran centro di commercio vinicolo.

4 Fiandro coniugi.
6. Cerale cav. avv. notaio Alessandro.
8. Banca d'Italia pel Credito Fondiario.

ALBERONI (Strada degli), regione Cavoretto. **Pret. Mand. VI, Sezione Borgo Po — Sezione P. S. Borgo Po. — Circoscriz. elett. Amm. Mandamento VI; Polit. Collegio V.**

Così detta dai grandi pioppi italici da cui comincia la strada sullo stradale di Moncalieri.

ALBERTO NOTA, via in principio di p. Statuto, a destra (**E 5**). **Pret. Mand. II, Sez. Moncenisio — Sez. P. S. Moncenisio. — Circoscrizione elett. Amm. Mand. II; Polit. Collegio I.**

Prende il nome da un rinomato commediogr. torinese, nato nel 1775 e morto nel 1847, stato per parecchi anni bibliotecario di Carlo Alb., e quindi intendente generale.

3. Curioni cav. avv. Giovanni.
5. Gilardi Lucia in Poesio, e Poesio Rosa in Lisa.

ALESSANDRIA, Seconda via traversale al corso Brescia, m. 550 (**I 3**). **Pret. Mand. VII, Sezione Borgo Dora — Sez. P. S. Borgo Dora — Circoscriz. elettor. Amm. Mand. VII; Politica Collegio II.**

Fondata dalla Lega lombarda nel 1168 per opporsi a Federico Barbarossa, ebbe il nome di Alessandria in onore del Papa Alessandro III allora regnante. Federico la chiamò per disprezzo *Alessandria della paglia*, perchè i primi tetti delle sue case erano con paglia coperti. Abitanti 71,000. Luogo di grandissimo movimento ferroviario.

1. Monteu Luigi fu Francesco e Trione Besso Martino fu Agostino.
1 *bis*. Rostagno Michele fu Alessandro.
3. Pasquero Raimondo e Bottino Lucia ved. Fallotti.
5. Gambina Pietro fu Giuseppe.
7. Zucca Gio. Batt. fu Giuseppe.
9. Autino Maria Teresa fu Ant.
11. Banche - Torinetto Michele fu Pietro.
11 *bis*, 15. De Paolini-Matossi e C.
17. Murisengo teol. G. B. e Peyron teol. Zav.
19,21. Id. id.
2 Graffi Domenico di Giuseppe.
4. Monteu Luigi e Bosone Candida coniugi.
12. Asilo infant. Maria Teresa. (Asilo succursale Princ. di Napoli).

ALFIERI Vittorio, da piazza S. Carlo a piazza Venezia, m. 400 (**G 7**). **Pret. Mand. III, Sez. Monviso — Sez. P. S. Monviso — Circoscrizione elett. Amm. Mand. III; Polit. Collegio IV.**

Sommo tragico, nato in Asti il 17 di gennaio 1749, morto a Firenze l'8 di ottobre del 1803, autore di oltre 20 tragedie, sepolto a Firenze in Santa Croce.

1. Parrocchia S. Carlo
3, 5. Bruno Teresa, Margherita e Clemenza fu Gius. Gonella avv. Franc. Demargherita barone Leone.
7, 7 *bis*. Cassa di Risparmio.
9. Marchesi Isabella e Federica fu Giulio.
11. Cauvin cav. Pasquale fu Ant.
13. Società Consumatori Gaz-Luce.
15. Banco Sconto e Sete.
17. Gianotti bar. avv. Romano Enr.
19. Marsaglia fratelli fu Giacomo e nipote Marsaglia Gasparina fu Vinc.
21. Chiesa Emma moglie Barel di S. Albano.
4. Peyrot Alberto per la sua prole ed eredi di Giulio e Arturo.
6,8. Ricardi di Netro Flaminia fu conte Ernesto.
10. Educatorio delle sordo-mute povere. Borla Pietro. Berardo Anna.
12. Municipio di Torino.
14. Aprato Maria moglie Bellis Sec.
18. Valperga di Masino conte Cesare.
20. Id. id.
22. Collegio degli Artigianelli.
24. Rolando Giuseppe.
26. Bersanino Leone.

ALLIONI Carlo, Piazza Statuto a destra (**E 5**). **Pret. Mand. II, Sez. Moncenisio;** oltre il corso Regina Margherita, **Pret. Mand. VII, Sez. Borgo Dora — Sez. P. S. Moncenisio,** dal corso Principe Oddone al fine **Sez. Borgo Dora — Circoscr. elett. Amm.,** dal num. 1 al 15 e dal 2 al 16 **Mandamento II; Polit. Collegio II;** dai numeri 17 e 18 al fine **Amm. Mand. VII; Polit. Collegio II.**

Botanico, nato a Torino il 3 settembre 1728, morto il 30 luglio 1804. Autore della *Flora Pedemontana*.

3,5. Malinverni Carlo (eredi).
7,9. Buzzetti sorelle e frat. fu Giosuè.
17. Mainero Ermenegildo e figli Mario ed Ermenegilda.
17. Fasoletti Carolina in Zanotti.
19. Riva Carlo.
31. Isol. Dupont Carolina vedova Accossato
4. Borrione eredi di Carlo.
4 *bis*. Bagnasco Antonio fu Domenico.
6. Id. id.
10. Mazzone Margherita in Vota Domenico.
16. Ansaldi Bartolomeo.
18. Cominetti Ernesto e Moriondo Caterina coniugi.
20. Nelva Gio. Batt.

ALMESE (Via privata), oltre la barr. di Francia. **Pret. Mand. VII, Sez. Borgo Dora — Delegazione P. S. San Secondo — Circoscrizione elett. Amm. Mand. V; Polit. Collegio IV.**

Dal Comune di Almese in val Susa, a sinistra della Dora Riparia.

ALTESSANO (Strada comunale tra Lucento e Venaria). **Pret. Mand. VII, Sez. Borgo Dora — Delegaz. P. S. San Donato — Circoscrizione elett. Amm. Mand. VII; Polit. Collegio II.**

Dal Comune di Altessano presso Venaria Reale, abit. 1400 circa.

AMEDEO AVOGADRO. A destra del corso Vittorio Eman. II parallela a ponente del c. Siccardi m. 660 (**D 8**). **Pret. Mand. III, Sez. Monviso — Sez. P. S. Monviso — Circoscriz. elett. Amm. Mand. III; Polit. Collegio IV.**

Scrittore di filosofia e di fisica, introduttore del sistema metrico in Piemonte, nato in Torino nel 1776, morto il 9 luglio 1856. Autore della *Fisica dei corpi ponderabili*.

1. Lanza Gius. fu cav. Michele.
9. Cerutti comm. avv. Tancredi.
9 *bis* Piatti geom. Pietro fu Giovanni.
11. Id. id.
13. Demanio dello Stato (Magazz. militare).
19. Rezzonico geometra Carlo, Ulisse e Maria fu G. B.
4. Ramella Oreste ed avv. Umberto fu Carlo.
6. Marengo Felicita in Capello.
8. Zucchetti cav. Camillo fu Felice.
10. Serra march Gerol.
12. Chiesa cav. Felice.
14. Id. id.
16. Bon ing. Giuseppe.
20. Lafleur Giorgio fu Antonio.
22. Turin Paolina Anastasia in Pellegrini ing. Adolfo.
24. Zecchini ing. cav. Mario.
26. Valle cav. Francesco fu G. B.

AMERIGO VESPUCCI. Nel nuovo ingrandimento a sud della piazza d'armi (Crocetta). Terza via parallela al corso Peschiera (**D 11**). **Pretura Mand. V, Sez. Borgo S. Salvatore — Deleg. P. S. San Secondo — Circoscriz. elettorale Amm. Mand. V; Polit. Collegio IV.**

Ufficiale della flotta di Cristoforo Colombo che ritornò per accertare la scoperta dei possedimenti nelle due Americhe, che da lui presero il nome. Nato a Firenze il 9 marzo 1451, morto a Siviglia il 22 febbraio 1512.

NB. Numerazione provvisoria a partire dallo stradale d'Orbassano.

1. Torchio Luigi.
3. Lisa Stefano fu Melchiorre e Nannicini Emilia coniugi
5. Frè Gius. fu Gius.
7. Ferrero Silvestro di Felice.
9. Ravetti Gio. fu Bern.
11. Prato Dom. fu Bern.
2. Carlino Enrico e Billotti Gabriella coniugi.
4. Chiesa Onorato fu Giacomo.
6. Chinca avv. Camillo, Frola comm. Secondo e Vaudetti Lodovico.

ANCONA, terza via perpendicolare al corso Firenze, da aprirsi in direzione parallela alla strada al Parco (**L 3**). **Pret. Mand. VII, Sezione Borgo Dora — Sez. P. S. Borgo Dora — Circoscr. elett. Amm. Mand. VII; Polit. Collegio II.**

Una delle città più importanti del litorale italiano dell'Adriatico, di circa 57,000 abit. Provincia dello stesso nome. Porto di mare. Essa va ricordata pure quale fortezza dello Stato pontificio, espugnata nel settembre del 1860, malgrado l'eroica difesa del comandante Lamoricière.

1. Seren-Rosso cav. Giovanni Batt.
3. Ubertalli avv. Rodrigo fu Celestino.
2. Pera Augusto fu Giovanni Batt.
4. Pastore Ferdinando fu Domenico.

ANDORNO, via in regione Vanchiglia, dalla v. Vanchiglia lungo Po alla v. Napione.

Dal Comune di Andorno, nel Biellese, rinomato come stazione climatica e d'idroterapia. Capoluogo della valle ove nacque Pietro Micca (Sagliano).

ANDREA DORIA. Ultima via a sinistra di v. Roma, m. 500 (**G 8**). Sino ai N. 8 e 11 **Pret. Mand. III,** Sez. Monviso, dalli 10 e 13 al fine, **Pretura Mandamento IV, Sez. Po** — Dal num. 7 all'11 e dal 2 all'8 **Sez. P. S. Monviso,** dai num. 13 e 10 al fine **Sez. Po — Circoscriz. elett. Ammin.** dal num. 1 all'11 e 2 **Mand. III; Polit. Collegio IV;** e dai num. 13 e 4 al fine **Amm. Mand. IV; Politica Collegio III.**

Celebre ammiraglio della Repubblica di Genova, nato in Oneglia il 30 novembre 1466, morto a Genova il 25 novembre 1560. Servì Francesco I re di Francia e l'imperatore Carlo V.

1. Rizzetti Ang., Marco e Virginia e nipoti Dogliotti fratelli e sorelle.
3. Marzano Luigi fu Matteo e Rosso Anna di Tomm. coniugi.
5. Treves fratelli fu Raffaele.
7. Fasolo Madd. vedova Giordano e figlie.
9. Tavella Felice fu Domenico.
11. Mendicità istruita.
13. Martinazzi sorelle in Gamna.
15. Soc. Teatro Balbo.
17. Claretta Carolina ved. Spanna.
19. De Barbieri Eugenia ved. Chelini e Rosa in Miretti sorelle fu Marcello. Fubini Marco.
21,23. Biandrà di Reaglie conte Massimo fu Vespasiano.
25. Alessio Teresa vedova Rossi.
27-29. Luserna Rorengo di Rorà marchesa Vittoria in Fassati.
31. Fassati di Balzola e Coniolo marchese Evasio.
2. Varrone Maria in Grasso.
4. Costa frat. e sorelle. Robert Rosalia in Baldracco. Drovetti Domenico e Giuseppe.
4 *bis* Falcione Pietro fu Pietro.
6. De Benedetti avvoc. Camillo fu Alessandro.
8. Martini e Rossi (Ditta).
10. Massel di Caresana contessa Eleonora vedova Corbetta-Bellini.
12. Rovere cav. Cesare fu Lorenzo.
14. Melano Gio. Batt.
16. Collegio S. Giuseppe (Direzione).
18, 20. Id. id.

ANDREA PROVANA, già Sotto Ripa, a levante della Chiesa di S. Massimo (**H 9**). **Pretura Mandamento IV, Sez. Po — Sez. P. S. Po — Circoscriz. elett. Amm. Mand. IV; Polit. Collegio III.**

Illustre ammiraglio piemontese, dei signori di Leyni, che si trovò alla battaglia navale di Lepanto, nato nel 1511, morto in Nizza ai 29 di maggio del 1592. Uno dei più fedeli ufficiali di Emanuele Filiberto.

1. Briccarelli avvocato Giac.
3. Pipino Giuseppina vedova Bricarelli. Raby-Franchino Maddalena.
5. De Michelis Ernestina moglie dell'avvoc. Gozzi Gaspare.
7. Simeom cav. Alessandro.
2. Municipio di Torino (Scuole Tommaseo).
4. Id. id.
6. Parrocchia di San Massimo.

ANTIOCA (Strada dell'), Frazione Villaretto oltre la barr. di Milano. **Pret. Mand. VII, Sez. Borgo Dora — Sezione P. S. Borgo Dora — Circoscr. elett. Amm. Mand. VII; Polit. Collegio II.**

Dal nome d'una fattoria.

AOSTA, Prima via a sinistra sul corso Firenze parallelamente alla via Ponte Mosca, m. 700 (**I 3**). **Pret. Mand. VII, Sez. Borgo Dora — Sezione P. S. Borgo Dora — Circoscriz. elett.** (fino ai num. 34 e 37 inclusi) **Amm. Mand. VII; Politica Collegio II.**

Città vescovile, capoluogo del Circondario dello stesso nome, fondata sotto Augusto da Pretoriano, ond'ebbe il nome di *Augusta Praetoria*, sulle rovine dell'antica capitale dei Salassi, detta Cordella, che credesi stata fondata quattro secoli prima di Roma. Abitanti 7400 circa.

1. Gilardini Giovanni (Ditta).
11. Poccardi cav. Gius. (eredi).
13. Id. id.
15. Boffa fratelli e sorelle fu B.
17. Doria Giuliana fu Gio. ved. Bertone Filippo.
19. Ceresa Giuseppe.
21. Fontana geom. Giacomo fu Gius.
23. Guala Antonio.
25. Gilli Margherita in Galantini.
29. Sclopis cav. ing. Vittorio.
31. Id. id.
37. Rabbi Carlo.
2. Schiapparelli teol. Achille fu Pietro.
4. Id. id. (Oratorio S. Martino)
6. Falchero Margherita fu Gius.-Gio.
12. Dogliotti Angiolina ved. Corrà e figlia.
14. De Paolini, Matossi e C. (Ditta).
16. Boggio Irene moglie Boggio avv. Gius.
18, 18 *bis*. Mighetti geometra Giacomo.
20. Rizzonico Gio. Gaspare fu Carlo.
22. Momigliano cavalier Isaia fu Moise
24. Fiorio frat. fu Paolo.
26, 28. Id. id.
30, 34. Piacenza Irene ved. Mazzucchetti.

APORTI Ferrante, perpendicolare al corso Casale, m. 300 **(N 8)**. **Pret. Mand. VI, Sez. Borgo Po — Sez. P. S. Borgo Po — Circoscriz. elett. Amm. Mand. VI; Polit. Collegio V.**
Introduttore delle scuole di metodo, fu già venerato qual fondatore degli Asili infantili; nacque in San Martino dell'Argine (Diocesi di Cremona) nel 1791 e morì in Torino nel 1858.

5. Pazzini Gius., Carolina, Antonina, Luisa e Licinia fu Carlo.
9. Decaroli madre e figlia.
11. Penna Caterina in Zucca.
13. Vizzia Giuseppe fu Gio.
2, 4. Gamero Annetta ved. Favero.
6. Favero-Franzos Ernesta in Silva prof. Bernardino.
8, 10. Id. id.
12. Ginzotti Battista e Ginzotti madre e figli e nipote.
14. Maroglio Ottavio.
16. Scaraffia cav. Gius. fu Gius.

APPROCCI (Via degli), Borgata Vittoria oltre barriera di Lanzo. **Pret. Mand. VII, Sezione Borgo Dora — Deleg. P. S. San Donato — Circoscr. elett. Amm. Mand. VII; Polit. Collegio II.**
Dagli Approcci delle truppe francesi nell'assedio di Torino del 1706.

ARCIVESCOVADO (via dell'), da via Roma a p. Solferino, m. 520 **(F 8)**. **Pret. Mand. III, Sezione Monviso — Sez. P. S. Monviso — Circoscriz. elett. Amm. Mand. III; Polit. Collegio IV.**
Palazzo Arcivescovile e Sede della Curia ecclesiastica sin dal 1778 per concessione di Vittorio Amedeo III.

1. Biglia cav. Gio. Batt. e figlio Riccardo.
2. Villata Ernestina fu Domenico.
4. Richelmy Mons. Agostino.
4a, 4b. Id. Id.
3. Amministrazione del fondo per il Culto.
5. Bollo sacerd. Luigi fu Carlo.
6. Rovasenda di Rovasenda nobili Eman. ed Amedeo fratelli di Gius.
7. Amministrazione del fondo per il Culto.
8. Convitto della Provvidenza.
9. Asinari di San Marzano marchese teol. Luigi e condomini (Istituto Sociale).
10. Capriolo cav. Eman.
10bis Società Italiana del Gas.
11. Demanio dello Stato (Arsenale).
12. Arcivescovado
14. Demanio dello Stato (Caserma del Genio).
15, 17. Id. id.
16. Id. id.
19. Pugliese-Levi Leon Davide (eredi).
18. Id. id.
20 Id. id.

ARGENTERO Gio. Prima via a destra dopo p. Nizza **(E 12)**. **Pret. Mand. V, Sez. Borgo S. Salvatore — Sez. P. S. San Salvatore — Circoscriz. elett. Amm. Mand. V; Polit. Collegio IV.**
Medico e filosofo, rinomatissimo professore dell'Università di Torino, nato a Castelnuovo di Chieri nel 1513, morto in Torino il 13 di maggio del 1572.

1. Perrot Francesco fu Antonio.
2. Palli, Caroni e Deaglio.
3. Bellia cav. Giuseppe (eredi).
4. Bellia cav. Gius. fu Luigi.
5. Rachetti fratelli (Ditta).
6. Rachetti fratelli (Ditta).
17. Id. id.
11. Id. id.

ARIOSTO Lodovico, in prolungamento a via Consolata di là del corso Regina Margherita **(F 4)**. **Pretura Mand. VII, Sez. Borgo Dora — Sez. P. S. Borgo S. Donato — Circoscriz. elett. Amm. Mand. VII; Polit. Collegio II.**
Uno dei quattro grandi poeti italiani, nato a Reggio d'Emilia nel 1474, morto in Ferrara nel 1533. Scrisse l'*Orlando Furioso*, le *Satire*, le *Commedie*, le *Rime*, le *Poesie Latine* ed un Poema col titolo di *Rinaldo Ardito*. Fu pure impiegato da Papa Giulio II in ambasciate; segretario dei duchi Estensi ed eccellente militare, ed amministratore.

1. Mazzucchetti Antonio fu Alessandro.
2. Maffei Agostino fu Martino.
3. Id. id.
Ughes Carlo e sorelle fu Andrea.
5. Id. id.
4, 6. Piccola Casa della Divina Provvidenza

ARMI (Piazza d'). Misura la superficie di mq. 299,990. **(C 9)**. **Pret. Mand. V, Sez. Borgo S. Salvatore — Delegaz. P. S. San Secondo.**

ARRIVORE (Strada vicinale dell'), tra le Frazioni Maddalene e R. Parco, oltre barr. del Camposanto. **Pret. Mand. VII, Sez. Borgo Dora — Sez. P. S. Borgo Dora — Circoscriz. elett. Amm. Mand. VII; Polit. Collegio II.**
Da una cascina di questo nome.

ARSENALE (dell'), da via S. Teresa al c. Vittorio Eman. II, m. 685 **(F 7)**. **Pret. Mand. III, Sez. Monviso — Sez. P. S. Monviso — Circoscriz. elett. Amm. Mand. III; Polit. Collegio IV.**
Dal grandioso edifizio di tal nome all'angolo di via Arcivescovado, nel quale sono la Fonderia dei cannoni ed il Laboratorio di precisione e un Museo di armi antiche.

3. Manara avv. Pietro fu Stefano.
7. Municipio di Torino
9. Id. id.
11. Id. id.
13. Id. id.
15. Rinaldi sac. Cesare fu Luigi, Baravalle sac. Francesco fu Giuseppe, e Nicola sac. Vittorio fu Enrico.
17. Ceriana Carolina fu cav. Gius.
19. Franco cav. Franc. fu Michele.
21. Società Elettr. Alta Italia.
23. Società Ital. del Gas.
25. Asinari di S. Marzano teol. Luigi e condomini. (Istituto Sociale).
27. Id. id.
29. Vigliardi-Paravia fratelli fu comm. Innocenzo.
31. Racca Teresa ved. Ceriana.
33. Id. id.
35. Municipio di Torino.
37. Id. id
39. Rayneri e C. (Ditta).
41. Massaglia Giov. fu Gius. e madre Bonardi Teresa ved. Massaglia.
43. Genero ved. Giuseppina nata Gola.
2. Banca Commerciale Italiana.
4. Id. id.
6. Banca d'Italia.
8. Id. id.
10. Valperga di Masino conte Cesare
12. Società Consumatori Gaz-Luce.
Ospedale dei Cronici di Fossano.
14. Id. id.
16. Id. Id.
18, 20. Arcivescovado.
22. Demanio dello Stato (Arsenale)
24. Id. id
26. Id. id.
34. Municipio di Torino (Foro frumentario).
36, 36 *bis* Id. id.
38. Beer ved. Olivetti e cognati.
40. Tomola Pietro
42. Pigay Gaetano fu Felice.

ARTISTI (via degli), oltre il c. S. Maurizio da v. Montebello a Po, m. 720 **(L 7)**. **Pret. Mand. VI, Sez. Borgo Po — Sez. P. S. Borgo Dora — Circoscrizione elett. Amm. Mand. VI; Polit. Collegio III.**
Dai molti stabilimenti industriali posti in questa via.

1. Barbiè Gio. Battista e Felice fratelli.
2. Jaggi Carolina e Margherita fu Gius.
5. Banca d'Italia.
4. Id. id.
7. Naretto Giovanni fu Domenico.
8. Gardino Giuseppe fu Guglielmo.
9. Id. id.
10. Gariglio Paola fu Michele in Bersezio Masa Pietro fu Luigi e Cantatore Crescenzio fu Dom.
11. Id. id.
13 Borello Giovanni.
16. Venchi cav. Silviano e ditta Venchi S. e C.
15 Mandrino geom. Gio. fu Franc.
15 *bis* Id. id.
17. Giachino Antonietta in Roccarino.
18. Id. id.
19. De Fernex Alberto.
20, 22. Banca di Torino.
21. Id. id.
24. Caramagna ing. Aristide (eredi).
23 Guglielmini Cecilia ved. Cubito.
Peina Michele.
26. Antonelli ing. cav. Costanzo.
28. Porta cav. Carlo.
30. Id. id.
31. Margotti Angiolina in Briccarelli.
32. Moriondo Ettore fu Agost.
Moriondo madre e figli fu Francesco.
33. Cavalchini e Marsengo.
34. Id. Id.
35. Id. id.
36. Id. id.
37. Tornielli di Crestvolant conte Celestino.
38. Bozzo Giacomo fu Gio. Batt.

ASCANIO VITTOZZI (Vedi Vittozzi Ascanio).

ASILO (Via all'), Regione Cavoretto. **Pret. Mand. VI, Sez. Borgo Po — Sez. P. S. Borgo Po — Circoscriz. elett. Amm. Mand. VI; Polit. Collegio V.**

ASSAROTTI Ottavio, da v. Garibaldi a v. Cernaia, m. 325 **(E 6)**. **Pret. Mand. II,** Sez. Moncenisio. — **Sez. P. S. Moncenisio. — Circoscriz. elett. Amm. Mand. II; Polit. Collegio I.**
Fondatore delle scuole per i sordo-muti, nato in Genova il 25 di ottobre del 1735, ivi morto il 24 di gennaio del 1829.

3. Cattaneo Teresa in Corti ed Amalia in Perotti sorelle fu Francesco.
2. Opera S. Paolo.
4. Vercellone Celestino.
5. Vercellone Maria moglie Negri avv. Giuseppe.
6. Bauchiero (eredi) e Varetto G. B. fu Bernardo
7. Auchentaller Luigi e figlia Maria Rosa.
8. Fava cont. Maria in Vialardi di Sandigliano conte Tommaso.
9. Bellosta cav. dott. Francesco.
10. Martinolo Giuseppa ved. Canova.
11. Sacerdote Enrichetta fu David-Jacomo in Malvano cav. ing. Alessandro
12. Istituto Sordo-Muti.
13. Besozzi Gius. (eredi).
14. Astesana Giuseppina e Cesarina fu G. B.
17. Id. id.

ASSIETTA, seconda perpendicolare a via Sacchi, a destra, m. 1260 **(E 9)**. **Pret. Mand. V, Sez. Borgo S. Salvatore — Sez. P. S. San Secondo — Circoscriz. elett. Amm. Mand. V; Politica Collegio IV.**
Colle che fu teatro della celebre battaglia vinta dai Piemontesi comandati dal Conte di Bricherasio e dal conte di S. Sebastiano contro i Francesi condotti dal Bellisle, il 19 di luglio del 1747.

1. Merlino Angela ved. Rinaldi e figlio Giuseppe.
3 Maffiotti ing. G. B.
5. Daneo comm. avv. Edoardo.
7. Azzario Pietro fu Giuliano.
9. Marengo Pietro e C.
11. Olivero Teresa fu Lorenzo.
13. Termignon Anna in Favre e nipoti Riondi Gio., Pietro, Severino e Maria fu Fed.
17. Opera Pia Viretti.
19 Bianchi comm. Ant. fu Pietro.
19 *bis* Id. id.
21. Id. id.
21 *bis* Id. id.
23. Id. id.
25. Varrone Clotilde moglie Poma cav. Alberto.
27. Canova cav. uff. Carlo fu Gio.
29. Id. id.
31. Varrone Clotilde moglie Poma cav. Alberto.
33. Faà di Bruno cav. Casimiro.
35. Novarese Elisa in Magni cav. Gius.
37. Cappa cav. ing. Scipione di dott. cav. Costantino.
39. Brunetta d'Usseaux nobile Eugenio.
41. Id. id.
43, 45. Mazzucchetti Ida moglie Tappi.
47. Maffei di Boglio conte Ferdinando, Alberto e Maria fu Annibale.
49. Id. id.
51, 53. Poma Vitt. fu Ant.
57. Musy Giulia moglie Cappa avv. Camillo.
59. Hertz Ottilia fu Gio. Guglielmo e madre.
61 e 61 *bis* Wild Emilio fu Luigi.
63. Roatta frat. e sor.
6, 8. Parrocchia di San Secondo.
10. Zina Carlo fu Isid.
12. Mazzucchelli Delfina in Pestalozza.
16. Ferraris avv. Federico e Della Torre Teresa coniugi.
18. Faissolle Amalia in Botteri.
20. Favale Luigia in Scarfiotti.
22. Castelli avv. Giuseppe fu Stefano.
24. Calandra Dina ved. Chiaves.
30. Radicati di Brozolo cav. Arialdo e Thiene Giulia coniugi.
32. Constantin de Magny Germano.
44 Lajolo Eustacchio, Francesco e sorelle fu avv. Cesare.
48. Casana cav. grand'uffic. ing. Severino, senatore.
52. Demichelis comm. avv. Gius. (eredi).
54. Calandra Claudio.

ASTI, terza via a sinistra della via Villa della Regina m. 650 **(M 9)**. **Pret. Mand. VI, Sez. Borgo Po — Sez. P. S. Borgo Po — Circoscriz. elett. Ammin. Mand. VI; Politica Collegio V.**
Città capoluogo di Circondario nella Provincia di Alessandria, sede di un vescovo. Nel Medio Evo si resse a repubblica. È patria di Vittorio Alfieri, di S. Brunone e di altri molti personaggi illustri. Abit. oltre 34,000.

1. Isolano Rosa vedova Bevilacqua.
9 Pavesio Bartolomeo Romualdo e Giovanni-Giuseppe fu Giacomo.
3. Frascarolo Alessandro
5. Gottardo Margherita fu Ant.
39 Mossetti Bartol.

2 Brogliati Giovanni, Pietro e sorelle.
4,6 Id. id.
8. Bosq Lidia vedova Rochette.
8*bis*. Francinetta Adelina di Giovanni.
10. Persiani march. Cristina-Emilia in Ceva di Nucetto.
14. Pizzotti Ugo fu Carlo
16. Quaglia Lorenzo fu Pietro e Cottino Vittoria coniugi.
18, 20. Bosq Lidia ved. Rochette.
22. Demanio dello Stato (Caserma Dogali).
24,26 Id. id.
42. Baravalle ing. Edoar. fu Gius.

AVEZZANA Giuseppe, seconda via a giorno della Caserma di Artiglieria, fra la via Principi d'Acaja e la cinta daziaria (**B 7**). **Pret. Mand. V, Sezione S. Salvatore — Delegaz. P. S. S. Secondo — Circ. elett. Amm. Mand. V; Polit. Coll. IV.**
Generale rivoluzionario, nato a Chieri nel 1789. Fece diverse campagne sotto Napoleone e prese parte alle battaglie di Hanau e Waterloo. Cospirò del 21 e fu proscritto dagli Stati Sardi. Tornò in patria dopo lunghe vicende, e combattè al Volturno (1860), nel Trentino (66), a Mentana (67). Morì a Roma nel 1879.

AVIGLIANA, seconda perpendicolare al corso Principe Oddone, a sinistra (**C 6**). **Pret. Mand. III, Sez. Monviso — Sez. P. S. Monviso — Circoscrizione elett. Ammin. Mandamento III; Politica Collegio IV.**
Mandamento del Circondario di Susa, provincia di Torino, già Borgo romano, patria di Umberto II e di Amedeo VII. Ha due laghi e le rovine di un castello. Il maggior lago, secondo la tradizione, fu morte e tomba di Filippo d'Acaia, giudicato dal Conte Verde. Abitanti 3,642. Fabbrica di dinamite.

33. Vaudagna Costanzo (Eredi).
2. Givone Emma in Prelle.
4. Chiesa comm. Mich. senat. e Lanza avv. Vittorio.
40. Società Italiana del Ghiaccio artificiale
28. Besozzi cav. Gius. fu Ferdin.
30. Martinotti fratelli e sorelle fu Gio.
32. Sola Vagione Gio. fu Guglielmo.

AVOGADRO (Vedi Amedeo Avogadro).

BAGETTI, quinta via a sinistra della via Cibrario e strada di Francia (**C 5**). Borgo S. Donato. **Pretura Mand. VII, Sezione Borgo Dora** — Dalla via Duchessa Jolanda sino allo stradale di Francia **Sez. di P. S. Monviso**; dallo stradale di Francia al fine **Delegaz. P. S. Borgo San Donato — Circoscriz. elett. Amm. Mand. VII; Politica Collegio II.**
Così detta da Pietro Bagetti, pittore, nato in Torino nel 1764, mortovi nel 1831. Visse molti anni a Parigi, onorato dai governi francesi. Lasciò molti quadri di battaglie e scrisse pregiate opere sulle Belle Arti.

25. Cicogna Adelaide in Artom.
29. Boffa geometra Filippo.
24. Pereno Rosa moglie Testa Franc.
26 Garneri Costanza in Cortesio.

BAGNI (via dei). Sbocca nella piazza della Consolata. (**F 5**). **Pret. Mand. II, Sezione Moncenisio — Sez. P. S. Moncenisio — Circoscrizione elett. Ammin. Mand. II; Politica Collegio II.**
Dai primi bagni fondati in Torino nel 1781.

1. Blanchetti fratelli fu Ippolito.
2. Gromo Losa di Ternengo Paolina e condomini.
4. Camusso Francesco.

BALBIS Giamb. Prima via a destra di via Cibrario, m. 315 (**D 4**). **Pret. Mand. VII, Sezione Borgo Dora — Delegaz. di P. S. Borgo S. Donato — Circoscriz. elett. Ammin. Mandam. VII; Politica Collegio II.**
Botanico, nato a Moretta nel 1765, morto in Torino il 13 di febbraio del 1831. Autore di molte opere sulla flora dei dintorni di Torino, del Piemonte e del Lionese.

1,3. Dovis cav. Enrico fu Giovanni.
5. Viglino Lorenzo.
9. Vota Emilia fu Carlo Alberto.
11. Id. id.
13. Gioria Antonio.
15. Foderè Adriano, Alessio e Barnaba fu Adriano-Beniamino, e nipote Foderè Alessio fu Vittorio.
15*bis*. Talmone Michele (Ditta).
17. Id. id.
19. Id. id.
2. Resegotti Lorenzo fu Giuseppe.
4. Id. id.
6. Copasso Olimpia in Debernardi.
8. Id. id. Bioletti Rodolfo.
10. Caffarel Alb. Ernesto.
12. Caffarel Alb. Ern. Caffarel Milca in Prochet. Prochet Roberto di Matteo.
16. Pulciano monsign. Edoardo (Istituto S. Pietro).
18. Id. id.

BALBO Cesare, da corso Regina Margherita a Po, m. 710 (**M 7**). **Pret. Mand. VI, Sezione Borgo Po — Sez. P. S. Borgo Dora — Circoscriz. elett. Ammin. Mand. VI; Politica Collegio III.**
Storico e statista, nato in Torino il 21 di novembre del 1780, morto il 3 di giugno nel 1853. Uomo di gran carattere, autore delle *Speranze d'Italia*.

4. Stratta cav. ing. Carlo fu Vincenzo.
9. Martina G. e figli (Ditta).
11. Belletti Francesca in Demaria, e Maria fu Domenico.
21. Società Anonima delle Tramvie di Torino.
33. Ottonelli Biagio.
35. Ghersi Vittorio e Gay Gio. Batt. Muzio Agostino. Fornaseri Edoardo.
4. Picchiottino Albina ved. Obertino.
6. Cunaccia Maria in Rivoiro.
8. Narbona Pietro e Chiaretto Giuseppa coniugi.
40. Banca d'Italia.
44. Solaro Vincenzo ed Eugenia.
46. Municipio di Torino (Scuole element.).
48. Opera Pia Barolo.
20, 22. Collegio Artigianelli di Torino.
26. Rota Franc. fu Ant.
28. Richetti Lorenzo.

BALTEA (Via privata), Frazione Monte Rosa tra la barr. di Milano ed il R. Parco. **Pret. Mand. VII, Sez. Borgo Dora — Sez. P. S. Borgo Dora — Circoscriz. elett. Ammin. Mandamento VII; Politica Collegio II.**
Per indicare la sua tendenza alla Dora Baltea ed alla valle d'Aosta.

BANNA (Via privata), Frazione Molinette oltre la barriera di Nizza. **Pret. Mand. V, Sezione Borgo San Salvatore — Sez. P. S. Borgo San Salvatore — Circoscriz. elett. Amm. Mand. V; Politica Collegio IV.**
Dal nome di una cascina.

BARBAROUX Giuseppe, dall'angolo a ponente di p. Castello a v. Siccardi, quasi parallela a v. Garibaldi, m. 650 (**G 6**). Sino ai n. 27 e 28 **Pret. Mand. I, Sez. Dora**; dal 29 e 30 al fine, **Pret. Mand. II, Sez. Moncenisio** — Dai num. 1 al 27 e dal 2 al 28 **Sez. P. S. Borgo Dora**; dai num. 29 e 30 al fine **Sez. Moncenisio — Circoscriz. elett.** dai numeri 1 al 27 e dal 2 al 28, **Ammin. Mandam. I; Politica Collegio I**; dai numeri 29 e 30 al fine **Ammin. Mand. II; Politica Collegio I.**
Ministro, nato in Cuneo il 6 dicembre del 1772, morto in Torino il 19 di maggio del 1843. Promotore della abolizione dei maggioraschi. In questa via, sono da osservarsi nella casa dei fratelli Martinotti, n. 11, alcuni avanzi di finestre medioevali ristaurate in parte.

1. Società di risanamento e costruzione.
5. Borbonese Virginia in Siccardi. Durando Maria Teresa in Gaffino e Durando fratelli e sorelle fu Gio. Lod.
7. Torre Paolo e Lanteri Giacinta.
9. Martinotti frat. e sor.
11. Ruffino Ippolito fu Luigi. Zanalda Giorgio. Martinotti frat. e sor.
13. Id. id.
15. Convitto di San Francesco d'Assisi.
17. Caffaratti Giacinto.
19. Barberis Domenico e Barberis Elisabetta ved. Borgogno.
23. Opera di San Paolo.
25. Id. id.
29. Calandra Claudio.
31. Muriald Federico.
33,35. Audifredi Ferdinando (eredi). Negro sorelle.
37. Ferrero Luigia. Rossetti Virginia vedova Carletti e figlie Olimpia ved. Pasquale ed Ermelinda.
39. Ferrero Luigia.
41. Confraternita della Misericordia
43. Porta cav. Remigio.
2. Diatto comm. G. B. fu Guglielmo.
4. Diatto ing. cav. Vitt. e Pietro di G. B.
6. Boggio contessa Maria Teresa in Fecia di Cossato.
8. Bosio avv. Mauro e Vittorio fu Uberto e Chiapirone Cristina ved. Bosio.
10. Porcardi cav. avv. Eugenio. Costantino Carlo-Paolo, Vittorio e Margh. fu Vittorio.
12. Polliotti Carolina in Toffanetti.
14. Debarbieri sorelle. Polliotti Carolina in Toffanetti. Tarditi Elisa in Ricossa. Bosio Giuseppe.
16. Tarditi Elisa in Giorelli Ettore. Bosio dottor Emilio.
18. Alferro Stefanina ed Adele fu Stefano.
20. Borbonese Marianna. Antonielli dei conti d'Oulx nob. Enrico di Annibale. Giordano avv. Luigi fu Pietro. Capuccio frat. e sor. fu Alessandro.
22. Fornello Carlo fu Gioachino.
24. id. id. Vigitello Francesco. Vigna Pietro.
26. Id. id.
28. Bell sac. Riccardo fu Enrico e Foot Patrizio di Ugo.
30, 32. Dem. dello Stato.
34. Balbo Bertone di Breme marchese Raimondo.
38. Nicolini Pio fu Feder. Nicolini Pio, Felice ed Adele fu Feder.

BARBERINA (Strada privata della), Frazione Villaretto oltre la barriera di Milano a sinistra. **Pret. Mand. VII, Sez. Borgo Dora — Sez. P. S. Borgo Dora — Circoscrizione elett. Amm. Mand. VII; Polit. Collegio II.**

BARETTI Giuseppe, quarta via a sinistra di via Nizza, m. 650 (**F 10**). **Pret. Mand. V, Sez. Borgo San Salvat. — Sez. P. S. San Salvatore — Circoscriz. elett.** dai n. 1 al 9 e dal 2 all'8, **Amm. Mand. V; Polit. Collegio IV**; dai n. 11 e 10 al fine, **Amm. Mand. V; Polit. Collegio III.**
Critico e filologo, nato in Torino il 22 di marzo del 1716, morto a Londra il 16 di maggio del 1789. Celebre per la sua *Frusta letteraria*.

1. Vassallo Marianna ved. Serratrice e figlio Vincenzo e nipoti Costa-Bochis.
3. Id. id.
5. Gabotto Giovanna e Margherita fu Gius. Givasio Maria e Francesca fu Giuseppe.
7. Tilli Guglielmo e Roberto fratelli.
9. Pichetto Paolina in Orso Pietro-Gio.
15. Chicco-Robert Teresa.
17. Gallo Domenico e Ramponi Teresa coniugi.
23. Portigliatti Teobaldo
25. Barsetti Adele ved. Galliano Gius.
25*bis* Ottino ing. Umb. fu Gius.
27. Ughes Carlo e sorelle fu Andrea.
29. De Cardenas di Valeggio conte Franc.
31. Pessana Giuseppe.
33. Goffi Maria in Quadro e Villata Franc.
35. Ruscone fratelli.
37. Milanaccio Franc.
39. Fubini Davide.
43. Lattes Giobbe.
45. Id id.
2. Vagnone Gaetano e Mario fu Luigi.
4. Parrocchia del SS. Pietro e Paolo.
6. Bogliassino (eredi).
8. Fino Luigi fu Gius.
10. Golzio Gio. e Carlo fratelli.
12. Rossi Giuseppe.
14. Rossi Gius. fu Matteo.
16. Dellavalle Vincenzo, Attilio e Carlo fu Felice.
18. Caramagna Guido fu Carlo Alberto.
20. Schina Caterina ved. Coda-Zabetta.
22. Zucchelli cav. Camillo fu Felice.
24. Mogliotti Franceschina in Caponotto.
24*bis* Brero Domen. fu Gio. Batt.
26. Ciriotti Franc. ved. Nervegno Carlo.
28. Lovera Anna in Delbecchi.
30. Ostorero fratelli di Celestino.
30*bis* Testori Eligio ed Emilio frat.
32. Cazzani Ferdinando e Testori Giuliano.
34. Fubini Alb. fu Em.
36. Bassignana Virginia ved. Righini e figli.

BAROLO Giulia, prima via a sinistra di piazza Vittorio Emanuele I, m. 580 (**L 7**). **Pret. Mand. VI, Sez. Borgo Po.** — Dal n. 1 al 7 e dal 2 al 12, **Sez. P. S. Po**; dai n. 9 e 14 al fine, **Sez. P. S. Borgo Dora — Circoscriz. elett. Amm. Mand. VI; Politica Collegio III.**
Nobil donna caritatevole, fondatrice di grandi opere di beneficenza, nata Colbert, in Vandea, il 27 di giugno del 1785, morta a Torino il 20 di gennaio del 1864. La sua venerata salma riposa nella Chiesa di S. Giulia. Una delle più grandi benefattrici di Torino.

5. Conelli de' Prosperi ved. Carolina e nipoti Franc., Carlo. Alberto fu Carlo.
7. Moretta Anna ved. Mazza e figli.
9. Scacca-Barozzi Francesca vedova Antonelli.
11. Moglini Luigi fu Vincenzo e Santi Maria Teresa fu Lorenzo coniugi.
11*bis* Lenti Dom. fu Gius.
17. Banca di Torino.
19. De Fernex ing. Alberto.
21. Id. id.
23. Asilo infant. di Biella.
25. Rayneri Giulio.
27. Marioni Madd. ved. Casaleggio. Milanese Pietro, Delfino fratelli e sorelle di Bartolomeo.
29. Bocca eredi di Biag.
39. Petitl Camilla nata Pantaleone.

2. Sella Emilia in Carassi del Villar.
4. Municipio di Torino (Scuole Po).
6, 8, 10. Id. id.
12. Barabino Beatrice ved. Mandelli Barabino Diligenza e Maria fu Dom.
14. Scacca-Barozzi Francesca vedova Antonelli.
16. Leoni Ida in Chiarini.
18. Mo Alessandro (eredi)
20. Mandillo Agnese in Morano, e Sciolli Casimiro fu Carlo.
22. Caramagna ing. Aristide.
24, 26, 28. Guglielmini Cecilia ved. Cubito.
30. Proglio Pasquale fu Giuseppe.
32. Sella Giacomo.
46, 48. Ospiz. israelitico.
50. Meotto Natale e Merlo Teresa coniugi.
52. Gibello Palazzo geometra Giovanni.

BASILICA (Piazzetta della), allargamento di via Milano presso la chiesa della Basilica **(G 5)**. **Pretura Mand. I, Sez. Dora — Sez. P. S. Dora — Circoscriz. elett. Amm. Mand. I; Politica Collegio I.**

BASILICA (via della), tra la piazza omonima e quella di S. Giovanni **(G 6)**. **Pret. Mand. I, Sez. Dora — Sez. P. S. Dora — Circoscr. elett. Amm. Mand. I; Polit. Collegio I.**
Prende nome dalla chiesa dell'Ordine Mauriziano, edificata nel 1680 su disegno del Lanfranchi, e decorata nel 1835 della facciata di marmo dall'architetto Carlo Mosca.

1. Vallero cav. Amedeo fu Ant.
2. Rolando Ernesto fu Maurizio.
3. Id. id.
4. Zanna Cesarina e Maria fu Bartolom.
5. Id. id.
6. Zanna Federico.
7. Id. id.
8, 10. Podio geom. Giacomo fu Gio.
9. Mattirolo cav. avv. Luigi.
11. Asilo inf. di Poirino.
12. De Giuli Giuseppe.
13. De Giuli Gius., fu Giovanni.
14. Id. id.
Aprile Eugenia in Casalegno Gius.
15. Municipio di Torino (Scuole Torquato Tasso).

BASSE DI DORA (Strada vicinale delle), Regione Pozzo Strada oltre la barriera di Francia. **Pret. Mand. VII, Sez. Borgo Dora — Delegazione P. S. San Donato — Circoscr. elett. Amm. Mand. VII; Polit. Collegio II.**

BASSE DEL LINGOTTO (Strada privata delle), Regione Lingotto oltre la barriera di Nizza, **Pret. Mand. V, Sez. S. Salvatore — Sez. P. S. San Salvatore — Circoscriz. elett. Ammin. Mand. V; Polit. Collegio IV.**

BASSE DI STURA (Strada privata delle), Frazione Madonna di Campagna oltre la barr. di Lanzo. **Pret. Mand. VII, Sez. Borgo Dora — Delegazione di P. S. San Salvatore — Circoscr. elett. Amm. Mand. VII; Polit. Collegio II.**

BASTION VERDE (via del), ultima via a sinistra di via Porta Palatina dopo l'antica porta omonima **(G 5)**. **Pret. Mand. I, Sezione Borgo Dora — Sez. P. S. Dora — Circoscriz. elett. Amm. Mand. I; Polit. Collegio I.**
Da un antico bastione di terra rivestito di zolle e non incamiciato con muro, molto citato nelle storie degli assedi di Torino.

1. Vaccarone avv. Luigi (eredi) e Audino Clotilde in Borri.
3. Audino Clotilde in Borri.

BAVA Eusebio, ultima via a sinistra di piazza Vittorio Emanuele I, la quale si protende in linea retta sino al c. Regina Margh. (Borgo Vanchiglia), m. 780 **(M 7)**. **Pret. Mand. VI, Sez. Borgo Po. —** Dalla piazza Vitt. Em. I al corso S. Maurizio **Sez. P. S. Po**; dal corso S. Maurizio al fine **Sez. Borgo Dora — Circoscriz. elett. Amm. Mand. VI; Polit. Collegio III.**
Generale d'armata, vincitore della battaglia di Goito il 30 maggio 1848, nato in Vercelli il 6 di agosto 1790, morto a Torino il 30 di aprile del 1854.

1. Capello di S. Franco conte Paolo.
3. Maselli fratelli e sorelle.
5. Passarino Elisa in Gozzi.
6. Augero Camillo.
7. Passarino Elisa fu Gaspare moglie Gozzi cav. Dafroso.
8. Capello Luigia in Arleri.
9. Reyneri cav. G. B. fu Amedeo.
10. Pocobelli Elena vedova Craveri.
22. Cavalchini e Marsengo.
28. Pepoli contª Maria fu conte Ippolito ved. Santi.
30. Penna ing. Luigi.
32. Barberis Cesare fu Felice.
34. Martano Anna moglie Seghizzi.
36. Som Gius. Enrico ed Annetta fu Luigi.
42. Dovo Francesco fu Francesco.
44. Berta e Tinivella (Ditta).
46. Sampietro Francceschina fu Ferdin.
46*bis*. Peracchio ing. Lodovico fu Carlo.
48. Peracchio ing. Lodovico fu Carlo, Elia Luisa fu Luigi in Peracchio.
49. Moriondo Ettore fu Agostino e Moriondo madre e figli fu Francesco.
50. Novarina frat. e sor. di Domenico e Novarina Domen. fu Onorato.
52. Novarina fratelli e sorelle di Domen.
23. Serra Gaspare fu Francesco.
33. Miéville Antonietta vedova Defernex Carlo.
35. Id. id.
37. Richetti Lorenzo fu Gaspare.
43. Delmastro, Vaudetti, Testore e Demezzi (Ditta).
45. Graffi Antonio.
47. Sinleber Angelina di Gaetano.

BEAUMONT Claudio, seconda via parallela a ponente del corso Principe Oddone, già S. Solutore, m. 750 **(D 5)** **Pret. Mand. III, Sez. Monviso. —** Dalla via Avigliana sino allo stradale di Francia **Sez. P. S. Monviso**; dallo stradale di Francia al fine **Delegaz. P. S. San Donato — Circoscrizione elett. Amm. Mand. III; Polit. Collegio IV.**
Pittore che dipinse nel palazzo reale la galleria ancora chiamata col suo nome; nacque in Torino nel 1696, e vi morì nel 1766.

5. Ostorero And. fu Gio.
11. Bozzalla - Pret Carlotta ved. Mazza.
15, 17, 19. Boffa Giovanni (Eredi).
21. Deagostini Lorenzo.
23. Tinivella Luigi.
31. Chiantel-Perono Maria Giovanna Virginia ved. Dilei e Dilei Epifanio fu Gius. madre e figlio.
35. Gallotto cav. Marco e Stupenengo cav. Giuseppe.
41. Bellia cav. Giuseppe (eredi).
2, 4, 6. Società Anon. Piemont. di Elettr.
8. Stillio Lucia fu Lorenzo moglie Bufalari Domenico.
10. Besozzi Angela e Contini Pietro (eredi).
12. Costa Ignazio e sorelle.
30. Bertoncini Cesare.
32. Massoia Joannico fu Michele.

BECCARIA Giambattista (Corso), tra gli ultimi due isolati a destra della piazza Statuto **(E 5)**. **Pretura Mand. II, Sez. Moncenisio — Sez. P. S. Moncenisio — Circoscriz. elett. Amm. Mand. II; Polit. Collegio I.**
Matematico e fisico, nato in Mondovì nel 1716, morto in Torino nel 1781. Misuratore del meridiano di Torino.

2. Cerino-Zegna comm. Antonio
4. Piana Guglielmo.

BECCARIA (via), prolungamento del corso suddetto, oltre quello Principe Eugenio **(E 4)**. **Pretura Mand. II, Sez. Moncenisio — Sez. P. S. Moncenisio — Circoscriz. elett. Amm. Mand. II; Polit. Collegio I.**

7. Giraudi Gius. e Gio. fratelli.
9. Uberti alli avv. Rodrigo, avv. Romolo, Ruggero e Berenice fu Celestino.

BECCHERIE (via delle). Da piazza Porta Palatina a sinistra fino alla Galleria Umberto I **(G. 5)**. **Pretura Mand. I, Sez. Dora — Sezione P. S. Dora — Circoscr. elett. Amm. Mand. I; Pol. Coll. I.**
Luogo in cui vi erano anticamente almeno in parte i macelli i quali furono poi trasportati.

3. Guala Antonio fu Gio. e sua prole maschia nascitura, Mattirolo avv. Luigi.
5. Salussoglia Luigi.
7. Vallero cav. Amedeo fu Ant.
6. Vaccarone avv. Luigi (eredi).
8. Id. id.
10. Id. id.
Audino Clotilde in Borri.

BEINASCO, alla sinistra della Dora, perpendicolarmente al corso Principe Oddone **(G 2)**. **Pretura Mand. VII, Sez. Borgo Dora — Sez. P. S. Borgo Dora — Circoscriz. elett. Amm. Mandamento VII; Polit. Collegio II.**
Comune nel Mandamento di Orbassano. Torino, per titoli acquisiti dai marchesi di Monferrato, ne era *Signora*. Abitanti 1377.

7. Vittone Gio. e Chiadorano Teresa coniugi.
9. Castellano frat. e sor. fu Lodovico.

BELLACOMBA (Strada privata della), Frazione Villaretto oltre la barr. di Milano a sinistra. **Pret. Mand. VII, Sez. Borgo Dora — Sez. P. S. Borgo Dora — Circoscriz. elettorale Amm. Mand. VII; Polit. Collegio II.**

BELLARDO (Strada privata del), Borgata Madonna del Pilone oltre la barriera di Casale. **Pret. Mand. VI, Sez. Borgo Po — Sez. P. S. Borgo Po — Circoscriz. elett. Amm. Mand. VI; Polit. Collegio V.**

BELLAVISTA, via in regione Valsalice, oltre il corso Vittorio Em. II, oltre Po.

BELLEZIA Gian Francesco, da via Garibaldi allo imbocco di v. Giulio in p. Emanuele Filiberto, m. 390 **(G 5)**. I numeri pari, **Pret. Mand. I, Sez. Dora**, i dispari **Pret. Mand. II, Sez. Moncenisio —** I numeri dispari **Sez. P. S. Moncenisio**; i pari **Sez. Dora — Circoscriz. elett. Amm.** dal n. 1 al 25 **Mand. II; Polit. Collegio I;** dal n. 27 al fine **Amm. Mand. II; Polit. Collegio II,** dal n. 2 al fine **Amm. Mand. I; Polit. Collegio I.**
Presidente (sindaco) durante la pestilenza che imperversò in Torino nel 1630, nacque in questa città nel 1602, e vi morì il 13 di marzo del 1672.

1. Mattirolo dott. Oreste.
3. Id. id.
Mendicità istruita.
5. Id. id.
7. Rokstol Orsolina.
9. Musso Domenico.
11. Municipio di Torino. (Preture)
13. Piccini Vittorio per la sua prole.
15. Id. Id.
17. Calvetti Rosa moglie Turina Achille.
19. Sartorio Lorenzo fu Giovanni.
21. Giacobino Pasquale, Pietro e Serafino frat. fu Pietro.
Narchialli zia e nip.
23. Narchialli zia e nip.
25. Id. id.
Giacobino Pasquale, Pietro e Serafino frat. fu Pietro.
27. Carbone cav. Felice. Borbonese coniugi.
29. Boccardi ved. Giuseppina e figli Valerio ing. cav. Ces. fu Cesare.
31. Valerio ing. cav. Ces. fu Cesare.
Rosso Cesare Borbonese coniugi.
33. Valerio ing. cav. Ces. fu Cesare.
35. Boffa madre e figlie.

2. Municipio di Torino (Palazzo Municip.).
4. Id. id.
6. Id. id.
8. Asteggiano fratelli.
12-14. Piovano Elisa fu Vincenzo.
Boglia D. Gio. Batt., Berro D. Giuseppe, Maina e Zuccotti.
16. Piovano Elisa fu Vincenzo.
18-20. Mossello Innoc. ved. Rinaldi e figlio Enrico.
Demorra cav. ing. Vincenzo (eredi).
Macario Bernardo e nipoti.

BELLINI (Vedi Vincenzo Bellini).

BELMONTE (Via privata), Borgata Monte Bianco tra la barriera di Milano ed il Regio Parco. **Pret. Mand. VII, Sez. Borgo Dora — Sez. P. S. Borgo Dora — Circoscriz. elettorale Amm. Mand. VII; Polit. Collegio II.**

BELVEDERE (via del), dalla piazza Cavour ang. via omonima al corso Vitt. Em. II, m. 365 **(H 9)**. **Pret. Mand. III, Sez. Monviso — Sez. P. S. Po — Circoscriz. elett. Ammin. Mand. IV; Polit. Collegio III.**
Da un antico Belvedere che in essa esisteva nei fabbricati volti a levante.

1. Monastero delle Sacramentine.
2. Levi Samuel ed eredi di Marco.
3. Schiapparelli Pio e sorelle.
4. Picco Maria ved. Monti Pietro.
5. Santanera Giuseppe.
6. Solaroli bar. Carlo Alberto e marchese Davide fratelli.
7. Barbero Paolo per la sua prole.
8. Bubbio caus. Alberto
9. Cattaneo avv. Carlo.
10. Rossetti Francesca in Labro Gio.
11. Gitti prof. rag. Vincenzo fu Vinc.
12. Faccio Marco fu Pietro.
13. Bogliassino eredi.
14, 16. Id. id.
Faccio Fel., Valerio ed Ugo fu Lor. e Faccio Giorgio di Marco.
15. Id. id.
17. Simondi Buonfiglio fu Michele e Beccio Amalia di Marcellino coniugi.
18. De Coriolis contessa Maria ved. Gazzelli Brucco di Ceresole.
19. Id. id.
20, 22. Id. id.
21. Sineo cont.ª Vincenza fu comm. Eman. moglie Viglietti.
24. Ferreri avv. Oscarre.
23. Id. id.
26, 28. Id. id.

BENEVELLO Cesare, a sinistra di v. della Zecca, fra il teatro Scribe e il palazzo della Società Promotrice di Belle Arti, fondato dal Benevello **(I 7)**. **Pretura Mand. VI, Sez. Borgo Po — Sez. P. S. Po — Circoscriz. elettor. Amm. Mand. VI; Polit. Collegio III.**

Nacque in Saluzzo il 13 settembre 1788, morì in Torino il 16 dicembre 1853. Ricco e generoso patrizio, esimio pittore, ideatore, nel 1842, della Società Promotrice di Belle Arti.

BERCHET (Vedi Giovanni Berchet).

BERGAMO, quinta via da aprirsi parallelamente a nord-ovest della strada al Parco **(L 3)**. **Pretura Mand. VII, Sez. Borgo Dora — Sez. P. S. Borgo Dora — Circoscriz. elettorale Amm. Mand. VII; Polit. Collegio II.**

Città lombarda, capoluogo della provincia che si intitola da essa, famosa nella storia della Lega Lombarda. Abitanti 46,000 circa.

BERGERA (Vicolo privato), Borgata Madonna del Pilone oltre la barr. di Casale. **Pret. Mand. VI, Sez. Borgo Po — Sezione P. S. Borgo Po — Circoscriz. elettor. Amm. Mand. VI; Polit. Collegio V.**

BERTHOLLET Claudio Luigi, terza via a sinistra di via Nizza, m. 650 **(G 10)**. **Pret. Mand. V, Sezione Borgo S. Salvatore — Sez. P. S. San Salvatore — Circoscriz. elett.** dal n. 1 al 5 e dal 2 a l'8 **Amm. Mand. V; Polit. Collegio IV;** dal n. 7 e 10 al fine **Ammin. Mand. V; Polit. Collegio III.**

Medico e chimico, nato in Talloire (Annecy) il 9 di dicembre del 1748, morto ad Arcueil il 6 di novembre del 1822. Accompagnò Bonaparte in Italia e in Egitto, come membro del Corpo scientifico di quella spedizione. Fu professore alla Scuola Normale di Parigi, e dopo la Restaurazione, Pari di Francia. Si rese celebre in ispecie colla pubblicazione della *Statica chimica*, colle *Indagini sulle leggi dell'affinità*. Con Lavoisier ed altri formò la nuova nomenclatura chimica, scoprì le proprietà scoloranti del cloro e la sua applicazione all'imbiancatura delle tele, diede notevole impulso a tutti i rami della Chimica industriale con altre scoperte.

5. Polti Adriana fu Gius.
7. Canuto Giorgio.
9. Capra Marc.
13. Muratorio avv. Orazio fu G. B.
13*bis* Sacerdote Vita fu Elia.
15. Frisetti avv. Ferdin.
17. Gilodi Giacomo.
19. Perotti cav. Cesare.
21. Bottassi Fiorenzo fu Antonio.
23. De Giuli Cesare e Clotilde.
25 Cirio Pietro fu Gius.
27. Rossi Erminia nata Quarelli.
29. Pagliero Teresa ved. Bonaudo.
31. Fuhrmann Giuseppe
33. Davicini avv. Cesare (eredi).

2, 4. Forno Emilia ved. Pollon.
6. Dettoma Domenica ved. Ribotto
Stanzani Maria in Bertana cav. Ern.
8. Gauthier Vittoria Deodata.
10. Girardi Giuseppe.
12. Grana ing. Gio. fu Gio.
14. Violini Emilia ved. Zanzi.
16. Bosio Carlotta, Bosio Barbara fu Gius. e Bosio Paolina fu altro Giuseppe.
18. Malgara Paolo e Repetto Maria coniugi
20. Rusca Gius. fu Gius.
24. Ponte bar. Luigi e Sacerdote Marianna moglie Levi avv. Costanzo.
26. Ricci coniugi.
28. Guglielmotti Paolina vedova Balbi.
30. Racca Anna in Porchietti Francesco.
32,34. Istit. degli Artigianelli Valdesi.
36. Concistoro Evangel.
38. Rattone dott. comm. Cesare.
40. Zoppa Luigia, Elisabetta, Giulia e Rosalia fu G. B.
42. Frapolli Carlo fu Francesco.
44. Pavia Angelo fu Gius.
46. Id. id.

BERTOLA Gius. Ignazio, seconda via a sinistra di via Roma fino a piazza S. Martino, m. 1220 **(G 7)**. Sino al N. 23 e 28 **Pret. Mand. I, Sez. Dora** e dai 25 e 30 al fine **Pret. Mand. II, Sez. Moncenisio.** — Sino alla via Botero **Sez. P. S. Dora;** dalla via Botero al fine **Sez. Moncenisio — Circoscriz. elettor.** dal n. 1 al 23 e dal 2 al 28, **Ammin. Mand. I; Polit. Collegio I,** dai n. 25 e 30 al fine **Amm. Mand. II; Polit. Collegio I.**

Architetto militare, durante l'assedio di Torino, nel 1706, nato a Mussano (Biella) l'8 novembre del 1647, morto in Torino nel 1719.

1. Perlo dott Felice e Mario di Bernardo.
3. Laclaire-Pagano Corinna.
5. Vaudano Alessandro e Carlo.
9. Bossi-Pucci conte Carlo.
11. Zanna Carolina, Caterina, Ernesta e Pietro fu Bartol.
13. Ospedale di S. Gio.
15. Olivetti frat. fu Lazz.
17. Lurati avv. Giov.
19. Delleani cav. ing. Agostino.
21 Maggia Giuseppe.
25. Pozzi Carolina in Ricca-Barberis. Buscaglione Giov.ª
27. Pozzi Carolina in Ricca-Barberis.
29. Melanotte (eredi).
31. Municipio di Torino (Scuole Cittadella).
33. Brusa Gius. fu Gius.
37. Carignano Franc. fu Gius. e figli Edoardo ed Amalia.
39-39*bis* Baussano Paolo.
41, 43. Municipio di Torino (Lavatoio).
45. Unione Consumat. Calce.
47. Garetto cav. Pietro fu Michele.
49. Bogetti Guido, Maria, Amedea, Gustavo e Mario Cesare fu Gio. Celestino.
51. Boggio mad. e figlio.
51*bis*. Baptist Missionary Society Corporation.

4. Provana di Collegno frat. e sorelle.
6. Mattirolo comm. avv. Luigi fu Felice.
8,10. Municip. di Torino, (Scuole Pacchiotti).
20. Ottolenghi Benedetta Elena fu Donato moglie Nizza Todros.
24. Grande Giuseppe.
26. Quartara G. B., Clara Cesare fu Augusto.
28. Tapparelli Federico. Bracco Carlo fu Gius.
30. Piacenza Giuseppe, Triulzi Alessandro, Giacinto e Rocco fu Vincenzo.
32. Piacenza Giuseppe.
34. Boggio Lorenzo fu Antonio. Boggio Pietro fu Ant. Caffaratti Giacinto.
36. Boggio Lor. fu Ant. Boggio Pietro fu Ant. Ferrero Margherita fu Giovanni vedova Vigo Giuseppe.
36*bis* Caraccio Basilio fu Gio. Battista.
38. Cravero Gabriella ved. Ferrari. Cravero Maddalena in Severini.
40. Rossetti caus. Ant.
42. Giacomelli avv. Gio.
44. Giani Francesco.
46. Demanio dello Stato
50. Toscanelli Maria fu Bartolomeo vedova Oddenini Ferdin. e figlia Giuseppina.
54, 56. Istit. Sordo-Muti.
58. Boffa avv. Edoardo.
60. Collegio Artigianelli
64. Ospedale Oftalmico.
68. Marchis Teodoro. Istituto Artigianelli. Istituto Sordo-mute. Istituto Sordo-muti. Ospedali S. Luigi e Cottolengo.

2. Rusconi Teresa in Dogliani ed Angiolina in Birocco. Pensa di Marsaglia march. Rosina in Morelli di Popolo e Ticineto.

BERTOLLA (Strada comunale di), oltre la Borgat. del R. Parco, **Pret. Mand. VII, Sez. Borgo Dora — Sez. P. S. Borgo Dora — Circoscriz elett. Amm. Mand. VII; Polit. Collegio II.**

BERTOLOTTI (Vedi Davide Bertolotti).

BERTRANDI Gio. Ambrogio, in continuazione della via Barbaroux, fra il giardino della Cittadella e il c. Palestro **(E 6)**. **Pret. Mand. II, Sez. Moncenisio — Sez. P. S. Moncenisio — Circoscr. elett. Amm. Mand. II; Polit. Collegio I.**

Chirurgo, nato in Torino il 17 di ottobre del 1723, mortovi il 6 dicembre del 1775.

BEZZECCA, via a nord del c. Vitt. Em. II, oltre Po, dal monumento Crimea alla via al Monte. **(L 10)**. **Pret. Mand. VI, Sez. Po — Sez. P. S. Borgo Po — Circoscr. elett. Amm. Mand. VI; Polit. Collegio IV.**

Villaggio del Trentino in Val di Ledro, noto nella storia dell'indipendenza italiana per un combattimento fra austriaci e garibaldini nel 1866.

3. Moretti Luigi fu Giuseppe.
4. Chapuis Aless. ed Edoardo fu Gio.
8. Bottinelli Giuseppe fu Luigi.
42 Daglia Ere. fu Carlo.
44. Damevino Carlo e Luigi fu Aless.

BIAMONTI ab. Giacomo Luigi, a destra della via Villa della Regina, rimpetto all'imboccatura di via Moncalvo **(M 9)**. **Pret. Mand. VI, Sez. Borgo Po — Sezione P. S. Borgo Po — Circoscriz. elett. Amm. Mand. VI; Polit. Collegio V.**

Poeta e filologo nato nel 1762 a S. Biagio e morto nel 1824 nella Villa dei conti della Somaglia presso Milano. Fu nel 1815 chiamato ad insegnar belle lettere nell'Università di Torino.

1, 3. Istituto Credito Fondiario Opera Pia S. Paolo.
5. Besozzi cav. Gius. fu Ferdinando.
7. Borgatta Vittoria in Sardi.
2, 4. Donna Luigia, Giordana Maria ed Imoda Clotilde.

BIASONE (Strada nuova del), Frazione Bertolla oltre il R. Parco. **Pret. Mand. VII, Sez. Borgo Dora — Sez. P. S. Borgo Dora — Circoscr. elett. Amm. Mand. VII; Polit. Collegio II.**

BICOCCA, via normale a sud del corso Vitt. Em. II, oltre Po, parallela alla via Mentana **(I 11)**. **Pret. Mand. VI, Sez. Borgo Po — Sez. P. S. Borgo Po — Circoscriz. elettor. Amm. Mand. VI; Polit. Collegio V.**

Villaggio presso Novara ove il 23 marzo 1849 s'ingaggiò terribile battaglia tra piemontesi e austriaci. La Bicocca fu due volte ripresa e due perduta.

BIDONE Giorgio, a sinistra di via Nizza prima del corso Raffaello, m. 540 **(G 12)**. **Pret. Mand. V, Sezione Borgo S. Salvatore — Sez. P. S. San Salvatore — Circoscrizione elettor.** dal n. 1 al 15 e dal 2 al 18 **Amm. Mand. V; Polit. Collegio IV,** dai n. 17 e 20 al fine **Amm. Mand. V; Polit. Collegio II.**

Idraulico, nato a Casalnoceto nel Tortonese il 10 di gennaio del 1781, morto il 25 di agosto del 1839. Uno dei principi della scuola matematica piemontese.

1. Gay Franc. Carlo fu Antonio.
3, 5. Id. Id.
7. Volpato fratelli e sorelle fu Giovanni e loro madre Lorenzone Teresa.
15, 17. Beccio Egidio di Marcello.
19. Ramella Gilardi fratelli e sorelle.
21. Osnengo-Isola Cristina in Bianchi Giuseppe Luigi.
21*bis* Buscaglione Giuseppe fu Eusebio.
23. Trivero Gius. fu Gio.
25. Id. id.
27. Cora Carolina ved. Ramella.
29. Abbado Carolina in Sobrero.
31. Morgari Luigi.
35. Baggio Luigi e Boccassino Angela coniugi.
37. Demanio dello Stato (Ist. Fisico Igiene).
2. Giusiana Vittorina.
4. Prato avv. Eugenio.
6. Perotti cav. Cesare.
8. Seghesio Ernesto e Grimaldi Anna coniugi.
10. Id. id.
12. Piacenza fratelli e Vigliani fratelli.
14. Id. id.
16. Id. id.
18. Id. id.
20. Simonazzi Angelo e Silene fu Enrico.
22. Calzia Carlo e Quartero Ottavia coniugi.
24. Bona-Veggi avvoc. Luigi.
26. Canova Federico fu Pietro.
28. Moriondo Angelo fu Giacomo ed Omegna Sinforosa fu Emilio coniugi.
32. Bedoni Carolina fu Franc.
36. Demanio dello Stato (Istit. di Chimica generale).

BIELLA, in protendimento della via Beccaria, fra il c. Reg. Margherita e la Dora **(F 3)**. **Pret. Mand. VII, Sez. Borgo Dora — Sez. P. S. Borgo Dora — Circoscriz. elett. Amm. Mand. VII; Polit. Collegio II.**

L'antica *Bugella*, città industriosissima di circa 14,700 abitanti, detta la *Manchester* d'Italia e culla d'uomini insigni.

9. Barone Ugolina in Verquera.
9*bis*. Bosio Carlo fu Giuseppe.
11, 13. Marchis Cesare fu Giuseppe.
15. Molinari Francesca ved. Demartini e figlie Teresa, Anna e Maria.
21. Genisio Andrea Gio.
23. Gamba Lucia fu Lor. ved. Sapetti.
25. Patrone Felice fu Simone e Tagini Caterina fu Luigi coniugi.
14. Cavallero Giovanni.
16. Beltrami Carlo fu Ant.
18. Chiais Giuseppe.
20. Argentero Lorenzo fu Giuseppe. Fassino sor. fu Bern. Fassino fratelli e sorelle fu Antonio. Prato Giuseppe. Bianco Barbara e Guglielmo.
22. Alloati Teresa ved. Brero, e Brero Corallina fu Eugen. madre e figlio.
24. Buscaglione Ant. e Tarditi Fil. coniugi
26 Comba Flaminia.

BIXIO (Vedi Nino Bixio).

BODONI Giambattista (Piazza e Via). Tra le vie Carlo Alberto e S. Francesco da Paola, lungh. m. 100 largh. m. 50 **(G 9)**. **Pretura Mand. IV, Sez. Po — Sez. P. S. Po — Circoscriz. elett. Amm. Mand. IV; Polit. Collegio III.**

Tipografo illustre, nato in Saluzzo il 26 di febbraio del 1740, morto a Parma il 30 di novembre del 1813. Gli è stato eretto a Saluzzo un monumento

3. Solaro del Borgo march.ª Cecilia nata Della Chiesa di Benevello
5. Marchesi ing. Enrico, frat. e sor.
2. Simondetti Alberto fu Carlo.

BOGETTO Gabriele, via normale a nord e a sud del corso Regina Margherita **(C 3)**. **Pret. Mand. VII, Sez. Borgo Dora — Delegaz. P. S. San Donato — Circoscriz. elett. Amm. Mand. VII; Polit. Collegio II.**

Banchiere di Torino. Fondò nel 1734 nell'Ospizio di carità un riparto per le malattie celtiche; concorse poi nella metà della spesa per il sifilicomio di S. Lazzaro.

40. Boggio Giovanni e Ramella Margherita vedova Boggio Pietro.

BOGINO conte Giambattista, seconda via a destra di v. Po, m. 635 (**G 8**). **Pret. Mand. IV, Sez. Po — Sez. P. S. Po — Circoscriz. elett. Amm. Mand. IV; Polit. Collegio III.**

Sotto questa denominazione è compreso anche il porticato a giorno della piazza Bodoni, in prolendimento rettilineo della stessa via, in attesa d'un taglio di congiunzione

Ministro di Carlo Emanuele III, nato dal notaio collegiato Giovanni Francesco in Torino il 21 luglio del 1701, e morto il 29 di febbraio del 1784.

1. Montaldo Teresa vedova Olivero e figli Carlo, Eug., Adele e Federico.
3. Pavesio Felicina fu Fortunato ved. Ciravegna Cristoforo.
5. Varrone Maria in Grasso Vittorio.
7. Gerbaix de Sonnaz conte Guido fu Carlo
9, 11. Id. id.
13. Colli di Felizzano contessa Maria, nata Piola-Caselli
15. Sacerdote cav. Emanuele fu Lazzaro. Sacerdote cav. Giacomo e Leone fu Isacco.
15*bis*. Arborio di Gattinara contessa Lidia in Marenco di Moriondo.
17. Id. id.
21. Bruera Paolina fu Gio. moglie Rossi avv. Ettore.
23. Ottino Emilio fu Gio.
25. Scarampi del Carretto nob. Carlo.
27. Id. id.
29, 31. Weill-Weiss di Luinate bar Gius., Emilia ed Amalia fu bar. Ignazio.
33. Della Rovere Clotilde in Ricci.
35. Claretta Carolina vedova Spanna.
45. Flandinet sor. fu Vitt.
47, 49. Ferrero della Marmora march. Tommaso (eredi).
51. Martinie Rossi (Ditta)

2. Denina Pierina in Bonvicino.
4. Prato avv. Eugenio fu Aless.
6. Demanio dello Stato (Int. Finanza).
8. Balbo di Vinadio conte Cesare e consorte.
10. Bertini comm. avv. Gio. B., sen.
12, 14. Fassati Roero di San Severino baronessa Azeglia fu march Domenico.
16. Biandrate di S. Giorgio conte Luigi.
18. Plezza Maleta Clelia fu Giacomo ved Barbaroux G.B.
20. Ceppi coniugi e Ceriana Giuseppina in Marenco.
32 Giacobino Alfonsina
34. Tapparone - Canefri ing. Giacomo.
36, 38. Bussi cav. Gugl.
40. Guala Franc. di Franc.
42. Martinie Rossi (Ditta)

BOLOGNA, quarta via perpendicolare al corso Firenze da aprirsi parallelamente alla strada del Regio Parco (**L 3**). **Pret. Mand. I, Sez. Borgo Dora — Sez. P. S. Borgo Dora — Circoscr. elett. Amm. Mand. VII; Polit. Collegio II.**

Antica e ragguardevole città d'Italia, capoluogo della provincia omonima, posta a pie dell'Appennino verso l'Adriatico, di 152,000 abitanti. Patria di molti grandi uomini, alcuni dei quali siedettero sul seggio pontificio. Centro ferroviario di molta importanza, e sede della più antica Università italiana.

23 Corendo eredi e Treves Vitt. Eman.
25. Bas ignana Balbina fu Pietro moglie Pasqual Pietro.
27. Graffi Domenico di Giuseppe.
29. Ceresa Domenico fu Antonio.
31. Gindro Lorenzo.
33. Vacchetta Michele.
35. Manzo Gio. di Bern.
37. Castelli Gius. e Brunero Maddalena coniugi.
39. Ramellini Francesco fu Giovanni.
41. Minazio Pietro fu Giuseppe, e Ceretti Firmino fu Simone.
43. Peluffo Felicita fu Gio ve l. Gardino F.
32.34. Società Anonima Elettr. Alta Italia,

BONAFOUS Alfonso, già corso, terza via a destra di p. Vitt. Em. I, m. 180 (**I 9**). **Pret. Mand. IV, Sez. Po — Sez. P. S. Po — Circoscr. elett. Amm. Mand. IV; Polit. Collegio III.**

Direttore della importante casa commerciale omonima in questa città, nacque in Lione nel 1811 addì 21 di settembre, e quivi morì il 27 di febbraio del 1869. Lasciò alla città di Torino tutto il suo patrimonio, oltre a due milioni di lire, per la fondazione di un Istituto pei giovani abbandonati, istituto posto nell'antico castello di Lucento, e che porta il nome di lui.

1. Ferrari-Ardicini contessa Giulia fu Gius. ved. Farcito Di Vinea e figli.
3. Gallo avv. Agostino.
5. Devalle frat. e sorelle fu Celestino.
7, 9. Lana Annetta in Chicco.
2. Suaut Teresa in Magliano. Suaut sorelle.
4. Brunati cav. Adolfo.
6. Brunati barone Ernesto.
8. Faccio Mario.
10. Id. id.

BONELLI (Vedi Franco Bonelli).

BONSIGNORE Ferdinando, da piazza Gran Madre di Dio ai piedi del monte dei Cappuccini (**L 9**). **Pret. Mand. VI, Sez. Borgo Po — Sez. P. S. Borgo Po — Circoscriz. elettorale Ammin. Mand. VI; Polit. Collegio V.**

Architetto, nato a Torino nel 1760 e morto il 7 di giugno del 1843, che diede il disegno della chiesa della Gran Madre di Dio, fatto ad imitazione del Pantheon di Roma.

1. Municipio di Torino
2. Pocobelli Elena ved. Craveri e figli.
3. Ridoni madre e figli.
5. Id. id.

BONZANIGO Gius. Maria, prima via parallela a ponente del corso Principe Oddone, in continuazione nord di via Balbis (**E 3**) **Pret. Mand. VII, Sezione Borgo Dora — Delegazione P. S. San Donato — Circoscr. elett. Amm. Mand. VII; Polit. Collegio II.**

Celebre intagliatore in legno e avorio, nato in Asti nel 1740, morto in Torino il 18 dicembre 1820.

3. De Benedetti Edoar. (eredi).
5. Cugerone Alberto.
29. De Benedetti Enr. fu Alessandro.
31. Monaco Telesforo.
33. Canuto Giorgio fu Carlo.
41. isol. Soc. Ferrovia Mediterranea. Franceschini Tommaso fu Gio.
43. Prelli Giuseppe.
57. Demanio dello Stato (Fabbrica di armi).
61. Michela - Zucco ing Giovanni.
145. isol. Rizzetti cav. Spirito.
183. isol. Ferrero frat
10. Talmone Michele (Ditta).
12. Bosio e Caratsch.
26. Monti Luigi fu Ang. Cerina Adelaide vedova Tavella e figli.
30. Ceva di Nucetto cav. Annibale fu Luigi.
32. Chiabrando Mich. fu Carlo.
36. isol. Bianco G.
40. isol. Franceschini Tommaso fu Gio.
48. Franceschini Francesco.
56. Pochettino Ant. e Gio. fu Gius.
300. Rocci Giuseppina in Messea e Luigia ved. Gallone sorelle.

BORGARO (Strada comunale di), già della Bianchina tra le frazioni Lucento e Madonna di Campagna. **Pret. Mand. VII, Sez. Borgo Dora — Delegazione di P. S. San Donato — Circoscriz. elett. Amm. Mand. VII; Polit. Collegio II.**

Dal comune di Borgaro Torinese che è sulla strada alla valle di Lanzo. Abitanti 1300.

BORGO DORA (Via), prima via a sinistra di via Ponte Mosca e ripiegantesi verso nord fino alla piazza Borgo Dora, m. 365 (**G 4**). **Pret. Mand. VII, Sez. Borgo Dora — Sez. P. S. Borgo Dora — Circoscriz. elett. Amm. Mand. VII; Polit. Collegio II.**

1. Datta Ettore e Maria fu Antonio e Datta Sofia fu Pietro.
3. Caffarelli Leontina moglie Godino Emilio, e Caffarelli Clotilde fu Sebast.
5. Id. id. Balduino Enrico fu Alessandro e Lidia fu Domenico. Teppa Ang. fu Ferd. Datta cav. Antonio e Sofia fu Pietro.
21. Boglione Luigi. Ghigo Giovanna vedova Franco.
23, 25. Tarella Domen. Demargherita barone Leone.
27. Dupont Carolina ved. Accossato.
29. Borione Guglielmo fu Giacomo.
33. Macario Gio. Batt.
35. Della-Longa Maria avvoc. Emilio, Vittorio, Amalia, Irene e Carlo fu Ferdin.
37. Rosa di S. Marco contessa Celeste n. Fornelli. Gioanetti Luigia in Rouchaud fu Michelangelo. Giachino dott. cav. Gio. Batt. Bernardi Lorenza-Vittoria in Dellavalle, e Berto, Gazzano e Marocco,
39. Ratto Gio. Giuseppe e sorelle di Gius. Roddolo Alessandro. Cravetto Bernardo. Barelli Felice.
43. Barale Pietro e Brunetti Madd. coniugi. Brunetti Maddalena in Barale.
45. Marocco Gius. fu Antonio.
47. Gillardi Adelaide.
2, 4. Società d'Assicur. Gen. Venezia.
6. Cattelino Domenico Gaggiotti sorelle.
42, 44. Brun Pietro e Cesare fu Luigi.
46, 48. Sospisio ing. Enrico fu Eusebio.
22. Girardi madre e figli.
24 Francesia Francesca ved. Girardi.
26 Boveris Gerolamo e Gio. zio e nipote. Brun Pietro e Cesare fu Luigi.
28, 30. Rosa di S. Marco contessa Celeste n. Fornelli.
32. Perino Gio.-Franc. Salomone G., Secondina, Francesco fu Antonio. Bellocchio Emilio e Luigia di Francesco
34. Marocco Giuseppe fu Antonio.
36. Id. id.
38. Municipio di Torino
40. id. Id.

BORGO DORA (Piazza), in fine della via di detto nome (**G 4**). **Pret. Mand. VII, Sez. Borgo Dora — Sez. P. S. Borgo Dora — Circoscriz. elett. Amm. Mand. VII; Polit. Collegio II.**

1. Demanio dello Stato (Arsenale di Costruzione).
3. Id. id.
5. Id. id
9. Sperta Lorenzo.
11. Riva-Berta Caterina nata Chiantelassa.
13. Fina madre e figli fu Gio. Antonio.
45, 47. Rosso Augusto fu Carlo e Stiglio Adele fu Francesco ved. Rosso Nicola. Rosso Maria in Grisoni.
49. Demanio dello Stato (Arsenale).
24. Demanio dello Stato (Caserma Artiglieria).
40-42. Dem. dello Stato.

BORMIDA (Via privata), Fraz. Molinette oltre la barriera di Nizza. **Pret. Mand. V, Sez. Borgo S. Salvatore — Sez. P. S. San Salvat. — Circos. elett. Amm. Mand. V; Polit. Collegio IV.**

BOSSI Carlo, penultima via a destra di via Cibrario (**B 4**). **Pret. Mand. VII, Sez. Borgo Dora — Delegaz. di P. S. San Donato — Circoscriz. elett. Amm. Mand. VII; Polit. Collegio II.**

Chiaro scrittore di poesia e storia, nacque in Torino nel 1758 e fu discepolo del celebre Denina. Fu diplomatico e prefetto di Napoleone I. Morì a Parigi nel 1823.

BOTERO Giov., da via Garibaldi a p. Solferino, m. 340 (**F 6**). N. pari **Pret. Mand. II, Sez. Moncenisio**; dispari **Pret. Mand. I, Sez. Dora.** — I n. dispari **Sez. di P. S. Dora**, i pari **Sez. Moncenisio — Circoscriz. elett. Amm. Mand. I e II; Polit. Collegio I.**

Precettore dei figli di Carlo Emanuele I, scrittore d'opere politiche, simili a quelle del Machiavelli, ma più morali, nato a Bene (Mondovì) nel 1540, morto a Torino il 23 di giugno del 1617.

1. Bertola ing. Clem. Spezia cav. Paolo Emilio e Belli Barbara coniugi.
3. Spezia cav. Paolo Emilio e Belli Barbara coniugi.
5. Id id
7. Bellezia, Riccardo e Foot Patrizio.
9. Opera di S. Paolo.
11. Clara Cesare fu Aug.
15. Id. id.
17. Id. id.
19. Cassinis avv. Gio. Batt., Carolina, Oreste e Maria Vittoria fu Gasparo.
21. Merlo Margherita moglie Alloati.
23. Id. id.
2. Parrocchia dei SS. Martiri.
4 Id. id.
4*bis*. Demanio dello Stato.
6. Villanis avv. comm. Francesco.
8. Id. id.
10, 12, 14. Capris di Cigliè conte Zaverio.
16. Buscaglione Giov.a in Buscaglione Giacomo.
18. De Vecchi cav. avv. Luigi.

BOTTA (Vedi Carlo Botta).

BOUCHERON Carlo, di fianco a piazza dello Statuto a sinistra, prima via a destra di via Manzoni, m. 275 (**E 5**). **Pret. Mand. II, Sez. Moncenisio — Sez. P. S. Moncenisio — Circoscriz. elett. Amm. Mand. II; Polit. Collegio I.**

Segretario di Stato, celebre latinista e grecista, nato in Torino il 28 aprile 1773, morto il 16 marzo 1838.

1. Gallinotti fratelli.
2. Lequio Francesco.
5. Macchi Augusto e sorelle fu Carlo.
4. Ferrero Maddalena ved. Griva.
7 Casalegno geometra Giuseppe.
8. Agosti Annetta in Perucca.
9. Molinari avv. Feder.
10. Rossi Giuseppina ved. Nervo.
11. Ceriana banchiere Vincenzo.
12. Majat geom. Carlo.

BRA, seconda via a sinistra della via Ponte Mosca oltre il corso Emilia (**H 2**). **Pret. Mand. VII, Sez. Borgo Dora — Sez. P. S. Borgo Dora — Circoscr. elett. Amm. Mand. VII; Politica Collegio II.**

Città in provincia di Cuneo, sulla linea per Alba e Savona, abitanti 14,500. Molte industrie ed ortaglie.

4. Martinetti Gio. e Sesia Luigia coniugi.

BRESCIA (Corso), secondo a destra oltre il Ponte Mosca, opposto al corso Emilia (**I 4**). **Pretura Mand. VII, Sez. Borgo Dora — Sez. P. S. Borgo Dora — Circoscriz. elettor. Ammin. Mand. VII; Polit. Collegio II.**

Per memoria della patriottica città, celebre nella storia della Lega Lombarda e nelle insurrezioni per l'indipendenza italiana. Capoluogo di provincia. Ab. oltre 70,000. Rinomata per la fabbricazione delle armi.

1. Municipio di Torino (Scuole Aurora).
1 *bis* Trabbia Gio., Michele, Gius. e Carlo di Benedetto.
3. Trabbia Gio., Michele, Giuseppe e Carlo di Benedetto.
5. Clerico Luigi fu Pietro
5 *bis*. Trabbia Gio., Michele, Giuseppe e Carlo di Benedetto.
7. Boffa frat. e sorelle fu B.
9. De Paolini, Malossi e C. (Ditta).
11. Id. id.
15. Audino Teresa in Canavesio.
17. Giorda Caterina moglie Busso Gius.
21. Bertone Alessio fu Gius.
4. Poccardi Paolo e Cesare fu Gius.
6. Id. id
12, 14. Dogliotti Angiola ved. Corrà e figlia.
16. Pastore Domenico. Angela, Paolina e Ferdin. fu Gius
16 *bis*. Peluffo Felicita ved. Gardino.
18. Penasso Luigi.
20. Asilo inf. Maria Ter. (Asilo succursale Principe di Napoli).
22. Caneparo Michele, Giacomo, Filomena fu Giovanni.
24. Cerutti Maria Rosa moglie Storno Stef.
26. Bosco Angelo di Simone e Monteu Domenica fu Gio. coniugi.

BRICCA Maria, via perpendicolare al corso Casale, penultima prima della cinta daziaria **(N 9)**. **Pretura Mand. VI, Sez. Borgo Po — Sez. P. S. Borgo Po — Circoscr. elettor. Ammin. Mand. VI; Polit. Collegio V.**

Donna di Pianezza, che nell'assedio di Torino (1706) aiutò le truppe del Duca di Savoia a penetrare nel castello di Pianezza, passando per una sotterranea galleria di cui ella sola conosceva gli andirivieni, e così far prigioni circa mille Francesi che colà banchettavano. Il fatto avvenne la notte del 5 settembre di quell'anno e Maria Bricca combattè ella stessa colla scure.

BRICHERASIO, seconda via a sinistra del corso Vitt. Em II dopo il corso Siccardi, m. 370 **(D 8)**. **Pret. Mand. V, Sez. Borgo S. Salvatore — Deleg. di P. S. San Secondo — Circoscriz. elettor. Amm. Mand. V; Polit. Collegio IV.**

Dal conte Giovanni Battista di Bricherasio, comandante i Piemontesi alla battaglia dell'Assietta, vinta contro i Francesi il 19 luglio 1747. Morto in Bricherasio il 16 settembre 1782

5. Municipio di Torino.
7. Hertz Ottilia fu Gio. Gugl., e madre.
9. Id. id.
11. Rauchenegger Sofia in Graf.
11 *bis* Id. id.
2, 4. Casana cav. gr. uff. ing. Severino, senatore.
6. Tavallini Margherita ved. Baloco.
8. Casana gr. uff. cav. ing. Severino, senatore.
12. Cappa avv. Camillo fu Antonio.
18. Silvetti Filippo fu Felice.

BRINDISI, via tra il corso Princ. Oddone e l'Oratorio Salesiano **(E 3)**. **Pret. Mand. VII, Sez. Borgo Dora — Sez. P. S. Borgo Dora — Circoscriz. elett. Amm. Mand. VII; Polit. Collegio II.**

Città d'Italia, con circa 20,000 abitanti, posta sopra un piccolo promontorio nella Provincia di Lecce. Il suo porto, già rinomato nell'antichità, è ora divenuto il punto di congiunzione tra la rete delle strade ferrate europee e il canale di Suez. Nel 1870 la Valigia delle Indie abbandonò la via di Marsiglia per prendere quella di Brindisi.

7. Marchis Cesare fu Giuseppe.
6. Bosio Carlo fu Giuseppe.

BRIZIO (Strada Privata del), Borgata Madonna del Pilone oltre la barriera di Casale. **Pret. Mand. VI, Sez. Borgo Po — Sezione P. S. Borgo Po — Circoscriz. elettor. Amm. Mand. VI; Polit. Collegio V.**

BROCCA (della) vicolo nel borgo Rubatto vicino alla Caserma Alpini. **Pret. Mand. VI, Sez. Borgo Po — Sez. P. S. Borgo Po — Circoscriz. elett. Amm. Mand. VI; Polit. Collegio V.**

2, 4, 6, 8, 10. Mattirolo ing. Ettore.

BROFFERIO Angelo, prima via a destra del corso Re Umberto **(E 7)**. **Pret. Mand. II, Sez. Monviso — Sez. P. S. Moncenisio — Circoscriz. elett. Amm. Mand. III; Polit. Collegio IV.**

Uomo politico, patriota, letterato, poeta in vernacolo e giureconsulto chiarissimo, nato a Castelnuovo Calcea nel 1802 e morto a Locarno il 25 maggio 1866.

1, 3. Ambrosetti cav. Vincenzo ed Avondo Valeria coniugi.

BRUGNONE Carlo Giovanni, prima via a destra di via Nizza dopo la piazza omonima **(E 12)**. **Pretura Mand. V, Sez. Borgo S. Salvatore — Sez. P. S. San Salvatore — Circoscr. elett. Amm. Mand. V; Polit. Collegio IV.**

Zoologo, nato in Ricaldone il 27 agosto 1744, morto in Torino il 3 marzo 1818. Fu il primo direttore della Scuola Veterinaria piemontese.

1. Cavallero sac. Gio., Rossetti Michelang. e Valletti Lorenzo. Martinetti Carlo e Rigazzi Domenico (eredi).
9. Rachetti frat. (Ditta).
15. Rosselti Pietro fu Antonio.
17. Brasca Pietro e Perotti Cristina coniugi.
2. Demanio dello Stato (R. Scuola Veterinaria).
4. Rachetti frat. (Ditta).

BRUNETTA (Via Privata), Borgata Cenisia, Frazione Pozzo Strada oltre la barr. di Francia. **Pret. Mand. V, Sez. Borgo San Salvatore — Delegazione P. S. San Secondo — Circoscriz. elett. Amm. Mand. V; Polit. Collegio IV.**

Dall'antica e rinomata fortezza nelle vicinanze di Susa intrapresa da Vittorio Amedeo II su disegno dell'ing. Bertola. Considerata come una delle meraviglie dell'arte militare, fu abbattuta in seguito al trattato di Cherasco del 1796.

BUNIVA Michele, sul corso S. Maurizio, parallela a nord-ovest di via Barolo, m. 430 **(L 7)**. **Pretura Mand. VI, Sez. Borgo Po — Sez. P. S. Borgo Dora — Circoscriz. elett. Amm. Mand. VI; Polit. Collegio III.**

Introduttore del vaccino in Piemonte, nato a Pinerolo il 15 di maggio del 1762, morto a Piscina il 25 di ottobre del 1834.

3. Venchi cav. Silviano e Ditta Venchi S. e C.
5. Id. id
7. Id. id.
9. Giachino Antonietta in Roccarino.
9 *bis* Id. id.
11. Porta cav. Carlo.
13. Stratta Firmino.
15. Ballario Fiorenzo, Giulio e Maddalena fu Luigi
17. Municipio di Torino (Scuole elem.).
19. Id. id.
23. Martina frat.
25. Ferraris Paolo.
2. Banca di Torino.
6. De Fernex ing. Alb.
8. Mellica Antonio fu Carlo Giuseppe.
10. Trossarelli Eugenia.
12. Iorietti Teresa fu Carlo.
14. Mean Giacinta ved. Ravazza. Ravazza Pietro.
16. Marucchi Giacomo.
24. Belletti Francesca in Demaria, e Maria fu Domenico.
26. Ceppi Giacomo di Giuseppe.
28. Martina Gio. e figli.

BURDIN, oltre il corso del Valentino, a sinistra di via Nizza, m. 610 **(G 11)**. **Pret. Mandamento V, Sez. Borgo S. Salvatore — Sez. P. S. San Salvatore — Circoscriz. elett.** dal n 1 all'11 e dal 2 al 10, **Ammin. Mand. V; Polit. Collegio IV;** dal n. 12 e 13 al fine **Amm. Mand V, Polit. Collegio III.**

Dedicata ai fratelli di questo nome, che impiantarono nel 1822 uno stabilimento orto-agricolo in Torino, nei terreni ora occupati da questa via.

3. Buglione-Ceresa Corrado fu Vitt.
5. Ajmeri Gio. fu Mich.
15. Porcheddu ing. Gio. Antonio fu Gius.
17. Porcheddu ing. Gio. Ant. fu Gius.
23. Municipio di Torino (Scuola Rayneri).
25. Id. id
29. Piacenza Caterina di Pietro moglie Tabasso Agostino.
29 *bis*. Baldracco Alb. fu Giovanni.
33. Banaudi Carlo fu Gio.
4. Malcotti Domenico.
6. Talucchi Vespasiano.
8. Rua sac. Michele e condomini.
10. Rovè Angelo fu Franc.
12. Mure Bened. e sor.
24. Molin Augusto e Perosino Gioachina coniugi.
26. Oriani Michelina vedova Buzzetti e figli Bernardo, Matilde e Rosa-Paolina
28. Id. id.
30. Debiaggi Casimiro
36. Scrivano Emilia moglie Sorisio.
38. Mazzucchelli Giuseppina ved. Bocca.

CABOTTO Sebastiano. Quarta via da aprirsi parallelamente a mezzodì del corso Peschiera **(C 11)**. **Pretura Mand. V, Sez. Borgo S. Salvatore — Delegaz. di P. S. San Secondo — Circoscr. elett. Amm. Mand. V; Polit. Collegio IV.**

Celebre navigatore, a servizio dell'Inghilterra, visitò le Antille ed il Brasile; diede il nome al *Rio della Plata*, scoprì l'inclinazione dell'ago magnetico e scrisse la *Relazione* dei suoi viaggi. D'origine veneziana, nacque nel 1477 e morì nel 1557.

CACCIA (via della). Prima via a destra di via Roma **(G 7)**. **Pret. Mand. I, Sez. Dora — Sez. P. S. Dora — Circoscr. elett. Amm. Mand. I; Polit. Collegio I.**

Prende il suo nome dall'albergo della *Caccia Reale*.

1. Macario Gio. Batt. Mogliotti Franceschina e Giuseppina fu Felice. Begliatti Giuseppe.
3. Mogliotti Franceschina e Giuseppina fu Felice.
2. Melano Mario fu Giuseppe. Bertini cav. Giuseppe e Clotilde fu Francesco. Asinari fratelli.

CACCIE (Strada delle), Fraz. Lingotto oltre la barriera di Nizza. **Pret. Mand. V, Sez. S. Salvatore — Sez. P. S. San Salvatore — Circoscr. elett. Amm. Mand. V; Polit. Collegio IV.**

CAGLIARI. Nell'ingrandimento del Borgo Vanchiglia oltre Dora. Terza via da aprirsi parallelamente a sud-est della strada al Parco **(L 5)**. **Pret. Mand. VII, Sez. Borgo Dora — Sez. P. S. Borgo Dora — Circoscr. elett. Amm. Mand. VII; Polit. Collegio II.**

Città della Sardegna, capoluogo di provincia. Abit. quasi 54,000. Antichissima città fondata dai Cartaginesi, con avanzi di monumenti.

4. Torretta Domenico, Ferdinando e Luigi fu Michele.
3. De Lapierre Daniele.
5. Delapierre Daniele fu Giuseppe.
4. Boffa Felice e frat. fu B.

CAIROLI (corso), alla sinistra del Po fra via dell'Ospedale e il corso Vitt. Em. m. 500 **(19)**. **Pret. Mand. IV, Sez. Po — Sez. P. S. Po — Circoscriz. elett. Amm. Mand. IV; Polit. Collegio III.**

In onoranza di questa famiglia pavese che dette tanti martiri per l'indipendenza italiana, nell'occasione della morte di Benedetto Cairoli, uno dei Mille, stato Presidente dei ministri.

1. Bossoli Maria ed Olga di Franc.
2. Vitale cav. Cesare.
4. Seyssel (De) Maurizio nob. dei march. d'Aix.
6. Belli cav. avv. Mich. ed Andreis avv. Vitt.
8. Engelfred avv. Gius.
10. Vigitello Benedetto fu ing. Costantino e Vigitello Ant. fu Pier Luigi.
12. Id. id.
14. Economato Apostol.
14 *bis* Municipio di Torino (Sifilicomio ed Opera Bogetto).
16, 18. Vitale cav. avv. Giacomo fu Raff.
18 *bis*. Comba cav. avv. Alfredo. Ballardo Emilio e sorelle fu Giacomo e Galosso Clotilde-Luigia vedova Teghillo. Ferrero Antonietta in Pagliano.
20. Vitale avv. Gian Giacomo fu Raff.
22. Comba avv. Alfredo.
24. Gaia Pietro. Billotti Vincenzo e Rostagno ing. Ugo.
26. Agnelli Carolina vedova Manero.

CALLERI (Strada vicinale del), Frazione Reaglie oltre la borgata Madonna del Pilone. **Pret. Mand. VI, Sez. Borgo Po — Sez. P. S. Borgo Po — Circoscriz. elett. Amm. Mand. VI; Polit. Collegio V.**

CALVO Edoardo, a nord est della piazza Nizza **(F 12)**. **Pret. Mand. V, Sez. Borgo S. Salvatore — Sez. P. S. San Salvatore — Circoscr. elett. Amm. Mand. V; Polit. Collegio IV.**

Medico, nato in Torino nel 1773, morto nel 1804. Egli è più particolarmente conosciuto per aver pubblicato alla macchia *Favole* e *Poesie* in dialetto piemontese, divenute rarissime, piene di sentimenti liberali, ostili all'occupazione francese, e la famosa *Ode su la vita d'campagna;* Brofferio chiamò Calvo il principe della poesia piemontese.

1. Ginepro Giovanni ed Augusto fu Gius.
3. Cappa Agnese vedova Bellone Gio. e figli. Fava Giacomo fu Gio. Batt.
2. Bassignana Clotilde vedova Golzio.
4. Osnengo Costanza, Bernardo e Francesca-Secondina.

Segue 4. Boasso Costanza ved. Osnengo. Baretta Lorenzo. Ceppi Giacomo.
6. Bonvicino Lorenzo. Broglio Giovanni. Grimaldi fratelli. Perrone Angela ved. Bonelli.
8. Cavallo Angela in Devalle.
10. Grimaldi frat. e sor.

CAMPAGNA (Strada vicinale della), Borgata Madonna di Campagna oltre la barriera di Lanzo. **Pret. Mand. VII, Sez. Borgo Dora — Delegaz. P. S. San Donato — Circoscriz. elettor. Amm. Mand. VII; Polit. Collegio II.**

CAMPAGNETTE (Strada vicinale delle), Frazione Regio Parco e Maddalene oltre la barriera del Camposanto. **Pret. Mand. VII, Sezione Borgo Dora — Sez. P. S. Borgo Dora — Circoscr. elett. Amm. Mand. VII; Polit. Collegio II.**

CAMPAGNINO (Strada vicinale del), Frazione Cavoretto. **Pret. Mand. VI, Sezione Borgo Po — Sez. P. S. Borgo Po — Circoscriz. elettor. Amm. Mand. VI; Polit. Collegio V.**

CAMPANA, a sinistra di via Nizza, la terza dopo il corso del Valentino, m. 590 **(G 11)**. **Pret. Mand. V, Sez. Borgo S. Salvatore — Sez. P. S. San Salvatore — Circoscriz. elett.** dal n. 1 al 13 e dal 2 all'8 **Amm. Mand. V. Polit. Collegio IV**; dai n. 10 e 15 al fine **Amm. Mand. V**; **Politica Collegio III.**

Avvocato piemontese e poi generale nell'esercito di Francia, morto nel 1806 in Polonia.

1. Fubini cav. Davide.
2. Occelletti fratelli.
3. Blanchetti comm. nob. Lanfranco
2*bis*. Id. Id.
4. Id. id.
5. Delmastro Cesare, Gius e Virginia.
6. Valli Maddalena moglie Imbrico.
15. Mure J. M. (Ditta).
8. Olivero e condomini
17. Id id.
10. (Casa Parrocchiale Sacro Cuore di M.).
21. Peracca conte Mario Giacin. ed Alfredo.
20. Valle Franc. fu G. B.
31. Scagliotti Giacomo
32. Municipio di Torino.
33. Bona cav. G. B. fu Gio. Lorenzo.
34. Bizzozero comm. prof. Giulio (eredi).
37. San Quirico cav. prof. Carlo e Lattuada Carolina coniugi.

CAMPO (via del), Frazione borgata Vittoria oltre la barr. di Lanzo. **Pret. Mand. VII, Sezione Borgo Dora — Deleg. P. S. San Donato — Circoscr. elett. Amm. Mand. VII; Polit. Collegio II.**

CANAVERI Gio. Batt, da via della Fucina a via del Mercato **(H 5)**. **Pret. Mand. VII, Sez. Borgo Dora — Sez. P. S. Borgo Dora — Circoscr. elett. Amm. Mand. VII; Polit. Collegio II.**

Nato in Borgomare (Oneglia) il 25 settembre 1753, dei PP. dell'Oratorio, vescovo di Biella, poi di Vercelli, ove morì nel 1811 il 13 gennaio. Fondatore del ritiro per le vedove e nubili sulla collina Torinese.

5. Sottocornolo Francesco fu Gio.
7. Garzena cav. Ginc. (eredi) e Destefanis frat. e sor.
9, 11. Id. id.

CANOVA Antonio. Terza via trasversale a via Nizza a mezzodì del corso Dante, m. 860 **(F 14)**. **Pretura Mand. V, Sez. Borgo San Salvatore — Sez. P. S. San Salvatore — Circoscriz. elett.** fino al n. 30 **Amm. Mand. V. Polit. Collegio IV**; dal n. 32 al fine **Amm. Mand. V**; **Polit. Coll. III.**

Celebre scultore nato in Possagno il 1° novembre 1757 e morto in Venezia il 13 ottobre 1822. Ha scolpito più di 160 statue o monumenti, fra i quali le famose *tre Grazie*, il *Mausoleo di papa Rezzonico* e quello d'*Alfieri* in Santa Croce a Firenze. Dopo la caduta di Napoleone, l'Italia deve a lui il ricupero di una gran parte delle sue ricchezze artistiche.

5, 7. Martin Giovanni.
16. Aloatti Francesca.
9, 11. Bertinetti Giov.
32. Faletti Angela ved. Solaro.
37. Bassignana Virginia ved. Righini e figli.
34. Galli frat. e sorelle fu Ant.
39. Roero Gio. e Mezzo lda coniugi.
38. Chiaretta Eugenia ved. Testori.
41. Cerato Natalina di Gio. e nascituri dallo stesso Gio.
Testori prof. Angelo
43. Perotti Carlo.
40. Boccardo Antonio fu Francesco.
45. Gianolio Enr. fu Gio.
42. Colombo Pacifico fu Bonaparte.
47. Fontana Savino fu Bartolomeo.
41. Bussolino Carlo.
46. Morano Sebastiano.
48, 50. Tua Antonio fu Ambrogio.
12. Lagutaine Carlo Adolfo.
52. Davico Vincenzo.
14. Candelo fratelli e sor. fu Giuseppe e Garetto frat. e sor. di Francesco.
56. Id. id.

CANTELLO (Strada privata), oltre la piazza Gran Madre di Dio, fraz. S. Margherita. **Pret. Mand. VI, Sez. Borgo Po — Sezione P. S. Borgo Po — Circoscriz. elett. Amm. Mand. VI; Politica Collegio V.**

CAPPEL VERDE, da via Venti Settembre a via Porta Palatina **(G 6)**. **Pret. Mand. I, Sez. Dora — Sez. P. S. Dora — Circoscr. elett. Amm. Mand. I; Polit. Collegio I.**

Da antichissimo albergo esistente nella via.

1. Modetti Maria in Cattaneo e Tirozzo cav. Giacomo.
3. Goitre Celestina di Giuseppe moglie Audano.
5. Fagnoni Vittorio.
7. Cravanzola Angela in Turelliati.
Gili Orsola moglie Margary.
Conelli cav. avv. Carlo.
2, 4, 6. Seminario Arciv.

CARDINAL MAURIZIO, prima via a destra sul corso Casale dopo l'imbocco della via Monferrato, m. 400 **(M 9)**. **Pret. Mand. VI, Sez. Borgo Po — Sez. P. S. Borgo Po — Circoscriz. elett. Amm. Mand. VI; Polit. Collegio V.**

Quarto figlio di Carlo Emanuele di Savoia e di Caterina d'Austria, che fu nominato Cardinale a quattordici anni, da Paolo V, ma poi rinunciò al Cardinalato dopo avere invano lottato per aver la Reggenza al tempo di Maria Cristina di Francia.

15. Bernard-Barret Alfonsina in Ferri, Adelina in Fusco e Maria fu Alfonso.

CARENA Giacinto, via parallela a destra di via S. Donato, m. 450 **(D 4)**. **Pret. Mand. VII, Sez. Borgo Dora — Deleg. P. S. San Donato — Circoscr. elett. Amm. Mand. VII; Polit. Collegio II.**

Fisico, compilatore del *Dizionario d'Arti e Mestieri* e di molte altre pregevoli opere, nato in Carmagnola addì 25 di aprile 1778, morto a Torino il dì 8 di marzo del 1859.

1. Rubiola eredi.
35. Gioria Carlo fu Carlo Domenico.
3. Gandiglio Giulio e Luigia fu Salvatore.
37. Deagostini Giuseppa e Ferrero Ferdin.
3*bis* Baussano Paolo.
39. Lovera Efisio fu Gio.
5. De Benedetti Camillo fu Alessandro.
41, 43. Id. id.
7. Genovese Pietro fu Antonio.
9. Renaudi Enr. fu Sim.
2. Caffarel Alb. Ernesto.
11. Galleani d'Agliano nob. Callisto fu Nic.
4. Id. id.
13. Sicco Giacomo e Bocca Luigia coniugi.
6. Albera Angelo. Picco Lino Tommaso fu Carlo Felice.
17. Guala Margher. ved. Richiardi e figlie Camilla ed Enrichetta.
8. Rasario Raimondo
19. Masprone Carlo.
10. Paschetta Paola ved. Marengo e figli Marengo Pietro, Gio. Antonio e Paola-Catterina.
21. Rossi Luigi fu Franc.
23. Merlo Carlo fu Carlo.
12. Giordana Giacomo fu Francesco.
25. Panizzardi Maria.
27. Batletta Spiritina vedova Bonino.
14. Bianco Margherita e Giuseppe fu Gio.
29. Brunero Maria in Sicco Francesco. Berutti Francesco.
16. Pedemonte Gio.
18. Tallia Bartolomeo.
31. Abiate Lod. fu Luigi.
20. Gerbino Mansueto.
33. Mattea Domenica in Enrietto.
24. Martinolo Giovanni e Luigi fratelli.

CARIGNANO Eugenio Emanuele (Piazza). A metà di via Accademia delle Scienze, lunghezza m. 100, larghezza m. 36 **(G 7)**. **Pret. Mand. I, Sez. Dora — Sez. P. S. Dora — Circoscriz. elett. Amm. Mand. I; Polit. Collegio I.**

Questa piazza ha nome dal Palazzo Carignano fatto costruire da un principe del ramo di Casa Savoia, detto di Carignano dal titolo principesco che il duca Carlo Emanuele I concesse al suo figliuolo Tommaso.

2. Cornagliotti Giuseppe fu Michele.
4. Società Teatro Carignano.
Carpineto cont. Rita ved. Morelli di Popolo conte Paolo
6. Carpineto cont. Rita ved. Morelli di Popolo conte Paolo.

CARLO ALBERTO (Piazza), avanti il Palazzo Carignano, lungh. m. 80, largh. m. 70 **(H 7)**. I numeri pari **Pret. Mand. I, Sez. Dora**, i dispari **Pret. Mand. IV, Sez. Po — Circoscr. elett.**, n. dispari **Amm. Mand. IV, Polit. Collegio III**; i n. pari **Amm. Mand. I**; **Polit. Collegio I.**

CARLO ALBERTO. Prima via a destra di via Po, fino al c. Vitt. Eman. II, m. 890 **(G 7)**. Dal n. 2 al 10 **Pret. Mand. I, Sez. Dora**, dal 12 al 46 **Pret. Mand. III, Sez. Monviso**, tutti i numeri dispari **Pret. Mand. IV, Sez. Po.** — I n dispari **Sez. P. S. Po**, i pari **Sez. Monviso — Circoscr. elett.** dal n. 2 al 10 **Amm. Mand. I**; **Politica Collegio I**; dal n. 12 al fine **Amm. Mand. III**; **Polit. Collegio IV**; per tutti i n. dispari **Amm. Mand. IV**; **Polit. Collegio III.**

Re di Sardegna dal 1831 al 1849, largitore dello Statuto, banditore della prima guerra per l'indipendenza e per l'unità d'Italia. Nato a Torino il 2 di ottobre del 1798, abdicò la corona in favore del figlio Vittorio Emanuele dopo la sconfitta di Novara nel 1849, e morì in esilio ad Oporto il 28 luglio dello stesso anno. La sua salma venne trasportata alla Basilica di Soperga.

1. Giordano avv. Luigi.
34*bis*. Guerrieri di Mirafiore e Fontanafredda c^a Margherita n. Boasso.
3. Bocca avv. Giuseppe.
5. Combetti Giuseppe.
7. Della Chiesa di Benevello marchesa Cecilia in Solaro del Borgo.
33. Simondetti Alberto fu Carlo.
9. Melano Marianna fu comm. Giovanni.
33*bis*. Sacco Emanuele, Ang e Luigi fu Luigi.
35. Id. id.
15. LL. AA. RR. Principi di Principe Amedeo di Savoja.
37, 39. Basco cont. Virginia moglie Riccardi di Lantosca.
41, 43, 45. Rosazza ing. Ernesto.
17. Id. id.
19. Lavalle sor.
21. Caranti Luigia nata Suaut-Avena.
2. Mannati Maria in Polto e Moriondo Elisabetta in Dal-Vesco.
23. Id. id.
25. Parrocchia della Madonna degli Angeli.
4. Reale Comp. ital. di Ass. gen. sulla vita.
27. Dumontel comm. Federico, ed avv. cav. Enr. fu Gilb.
6. Id. id.
8. Demanio dello Stato (Palaz. Carignano).
Cornaglia Gio., Barone, Bertana Vallaro e Guidetti.
10. Demanio dello Stato (Offic. carte valori).
29. Bolmida Enrichetta ved. Bay.
12. Perratone Armandi avv. Gaet. (eredi).
Malvisi Virginio e Ressia Giuseppina coniugi.
14. Zeppata cav. avv. Alf. fu Carlo.
31. Bolmida Enrichetta ved. Bay.
16. Dalla Valle di Pomaro march. Aless. fu Giuseppe.
18. Società dei consumatori di Gaz luce.
20. Olivetti frat. fu Lazz.
22. Besana Marta-Maria di Giorgio in Garbagni dott. Alb.
24. Luserna Rorengo di Rorà march. Maurizio.
24*bis*. Id. id.
26. Dumontel comm Feder. ed avv. cav. Enrico fu Gilberto.
28. Antonielli d'Oulx cav. Ang. e cav. Carlo Felice di cav Aless.
30. Coardi di Bagnasco e Carpeneto march. Em. fu Alf.
32. Id. id.
34. Martini e Rossi (Ditta)
36, 38. Lanza avv. Vitt. e Gius. fu Mich. e loro madre Giacobini Maria ved. Lanza.
40. Jocteau bar. avv. Carlo Alberto fu Augusto.
42. Priotti Ignazio per la sua prole.
44. Priotti Ignazio e Cerutti Antonietta coniugi.
46. Priotti Ignazio per la sua prole.

CARLO BOTTA, prima via a destra di via S. Domenico, oltrepassato il corso Valdocco **(E 5)**. **Pretura Mand. II, Sez. Moncenisio — Sez. P. S. Moncenisio — Circoscriz. elett.** i num. 1 e 2 **Amm. Mand. II**; **Polit. Collegio I**; dal n. 3 e 4 al fine **Amm. Mand. II**; **Polit. Collegio II.**

Medico e celebre storico, autore della *Storia d'Italia* in continuazione di quella del Guicciardini, nato a S. Giorgio Canavese il 6 novembre del 1766, morto a Parigi il 10 di agosto del 1837. Gli Americani gli eressero un monumento per la sua *Storia dell'Indipendenza degli Stati Uniti d'America*.

1. Bocca Giuseppina moglie Lovera.
4. Tracq Felice C.
5, 7. Perucca Enrico fu Gio. Batt.
6. Castelli Lidia fu Enrico.

CARLO EMANUELE II, (Piazza, detta *Carlina*), sull'incontro della via Accademia Albertina e v. Maria Vitt., lungh. m. 122, largh. m. 122 **(H 8)**. **Pret. Mand. IV, Sez. Po — Sez. P. S. Po — Circoscriz. elett. Amm. Mand. IV**; **Politica Collegio III.**

Duca di Savoia e Principe di Piemonte, nato in Torino il 20 di giugno del 1634, morto il 12 giugno del 1675. Eresse il castello della Venaria, ed aprì sui monti la strada fra Ciamberi e Lione. La piazza fu aperta nel 1678.

1. Fiore Luigia ed Olimpia fu Luigi.
Segue 9. Passarino cav. Angelo fu Gaspare.
9. Ferrero d'Ormea marchese Gustavo Camillo.
8. Segre Augusto di Salomone.

CARLO FELICE (Piazza), avanti la Staz. ferrov. di P. N. lungh. m. 173, largh. m. 98 **(F 9)**. **Pretura Mand. III, Sez. Monviso — Sez. P. S. Monviso — Circoscriz. elett. Amm. Mand. III**; **Polit. Collegio IV.**

Nato in Torino il 6 aprile del 1765, re di Sardegna dal 1821 al 1831, nel qual anno morì il 27 di aprile. Fece incominciare la piazza omonima su disegno di Carlo Promis.

1. Varrone Maria in Grasso.
2. Borgnana Picco Giovanna ved. Bosco.
3. Id. id.
4. Id. id.
5. Simondetti Luigi fu Carlo.
6, 8, 10. Id. id.
12. Avogadro di Collobiano nob. Vitt.
7. Piatti Romea moglie Big.la G. B.
14. Corsi di Bosnasco fratelli.
9. Darbesio fratelli e sorelle fu Franc.
16. Magnani Pietro e sorelle fu Gio. Pietro.

CARLO PROMIS, via a destra del corso Siccardi oltre il giardino che circonda il Maschio della Cittadella **(E 7). Pret Mand. III, Sez. Monviso — Sez. P. S. Monviso — Circoscriz. elettorale Amm. Mand. III; Polit. Collegio IV.**

Insigne architetto e scrittore di Storia patria, nato in Torino nel 1808 addì 18 febbraio, e quivi morto il 20 maggio 1873.

3. Guazzone Giuseppe di Carlo.
5. Boero Vincenzo.
7. Id. id.

CARLO VIDUA, via parallela alla via S. Donato fra la via Galvani e la via Medail, m. 300 **(C 4). Pretura Mand. VII, Sez. Borgo Dora — Delegazione P. S. San Donato — Circoscriz. elett, Amm. Mand. VII; Polit. Collegio II.**

Illustre viaggiatore ed erudito, nato a Casal Monferrato nel 1785 e morto in Amboina nel 1832. I suoi scritti furono raccolti e pubblicati da Cesare Balbo.

1, 3. Municipio di Torino (Scuole Boncompagni).
7. Caneparo Giovanni.
11. Marengo Giuseppe.
18. Albera sac. Paolo e Condomini (Scuole Apostoliche).

CARMAGNOLA, prima via a sinistra della via Ponte Mosca oltre il corso Emilia **(H 3). Pretura Mand. VII, Sez. Borgo Dora — Sez. P. S. Borgo Dora — Circoscrizione elett. Amm. Mand. VII; Polit. Collegio II.**

Fece parte del marchesato di Saluzzo, ne fu l'antemurale e partecipò a tutte le sue vicissitudini. Carlo Em. I nel 1588 l'annesse ai suoi Stati. È patria di Franc. Bussone detto il *Carmagnola*, del filosofo pedagogista Bertini ed altri stimati uomini. Capol. di Mandamento. Popolazione 13,005.

12-14. Fiandro G. B. e consorte.

CARMINE (via del), parallela a nord di via Garibaldi e piazza Statuto, fra la piazza Savoia e il c. Beccaria, m. 550 **(F 5) Pret. Mand. II, Sez. Moncenisio — Sez. P. S. Moncenisio — Circoscriz. elett. Amm. Mand. II; Polit. Collegio I.**

Dalla chiesa delicata alla B. V. del Carmine, costrutta nel 1732 su disegno lasciato dal Juvara. Una delle più belle di Torino per architettura

1. Saluzzo di Paesana e Castellar damigelle Artemisia Aurelia e Maria di Marchese Mario.
3. Parrocchia del Carmine.
5. Id. id.
7. Demanio dello Stato (Scuole ginnasiali).
9. Radicati di Primeglio cont. Benedetta vedova D'Ovando (eredi). Nuitz damig. Gius. Bonaudo frat. e sor.
11. Bertolotti Giulio, Adolfo, Guido, Maria e Adele fu Gius.
13. Demanio dello Stato (Caser. D'Abormida).
15, 17, 19. Marchini commendatore Franc. fu ing. Angelo.
21. Curioni cav. avv. Gio.
23, 25, 27. Municipio di Torino Scuole Federico (Sclopis).
31. Cerino-Zegna comm. Antonio.
33, 35. Dogliotti Cecilia ved. Colongo.
2. Gay di Quarti conte Corrado fu conte Leopoldo.
4. Istituto Pio dei Rachitici.
6. Faissolle Amalia in Botteri.
8. Balzel eredi di Alessandro.
12. Municipio di Torino (Quartiere San Daniele).
14. Demanio dello Stato (Già Magaz. milit.).
16, 18. Id. id.
20. Gilardi Lucia in Poesio e Poesio Rosa in Lisa Mattia.
22. Id. id.
24. Viola P. di Gio.
26. Malinverni Carlo (eredi) e Piana Guglielmo.
28. Id. id.

CAROSSETTO (Strada privata del), Frazione borgata Vittoria oltre la barr. di Lanzo. **Pret. Mand. VII, Sez. Borgo Dora — Delegaz. P. S. San Donato — Circoscriz. elett. Amm. Mand. VII. Polit. Collegio II.**

CAROSSIO (Strada del), Frazione Madonna di Campagna oltre la barr. di Lanzo. **Pret. Mand. VII, Sez. Borgo Dora — Delegaz. di P. S, San Donato — Circoscr. elett. Amm. Mand. VII; Polit. Collegio II.**

CARROZZAI (via dei), ultima via a destra di via Roma, fra questa e la via Venti Settemb. **(F 8). Pret. Mand. III, Sez. Monviso — Sez. P. S. Monviso — Circoscriz. elettor. Amm. Mand. III; Polit. Collegio IV.**

Da alcuni fabbricanti di carrozze che esistevano in questa via anticamente.

1. Borgnana-Picco Giovanna ved. Bosco.
3, 5. Id. id.
2. Borbonese contessa Adele moglie Viglietti.
4. Blanchin Antonio e figlio Lorenzo.

Segue 4. Carron-Ceva fratelli fu Felice.
Borbonese Adele moglie Viglietti.
Festa avv. Corrado.
Camossi Ida vedova Marentini.
Biglia cav. Gio. Batt.
6. Camossi Ida vedova Marentini.

CARTMAN (Strada comunale del), Frazioni Sassi e Mongreno oltre la borgata Madonna del Pilone. **Pret. Mand. VI, Sez. Borgo Po — Sez. P. S. Borgo Po — Circoscr. elett. Amm. Mand. VI; Polit. Collegio V.**

CASALE (Corso), alla destra del Po, da piazza Gran Madre di Dio alla Barriera di Casale, m. 900 **(M 8). Pret. Mand. VI, Sez. Borgo Po — Sezione P. S. Borgo Po — Circoscr. elettor. Amm. Mand. VI; Polit. Collegio V.**

Borgo romano ascritto alla tribù Pollia. Chiamato dai Romani *Bodincomagum*. Nel sec. IX venne donato al vescovo di Vercelli. L'Imperatore Federico lo rese libero colla sola dipendenza dall'Impero. Ne ebbero l'investitura i marchesi di Monferrato. Nel 1703 fu questa città ceduta con tutto il Monferrato al duca di Savoia. È patria di Evasio Leone, del Vidua, Giovanni Lanza, ecc. Capoluogo di Circondario nella Provincia di Alessandria. Popolaz. 32,000. Fu fortificata nel 1852.

2. De Bernocchi dott. Restituto ed ing. Giacomo fu Francesco.
6. Ansaldi cav. Fulvio fu Giorgio
8. Monticelli cav. Nicolangelo e Monticelli Angelo di Gius.
10, 12. Francesia Anna Maria ved. Polla.
16. Brocchi fratelli.
18. Ospedale Oftalmico.
20. Vallino Filippo e Maria di Carlo e Vallino Carlo fu Bernardino.
22. Rossi Stefano ed Antonio di Domenico.
32. Saroldi ing. Carlo.
34. Id. id.
36. Id. id.
38. Id. id.
40. Guglielminotti Costantino, Pietro e Gius. fu Carlo.
42. Danio Maddalena.
42*bis* Raspi Maria.
42*ter* Silvano Rosa.
44. Peyroleri Maria in Virano comm. Carlo.
46. Rosa Ant. fu Gio.
48. Calderini e Zelasco (Istituto Protette S. Giuseppe).
48*bis* Gamero Annetta ved. Favero
50. Pazzini Gius., Carolina, Antonina, Luisa e Licinia fu Carlo.
52. Galli Gius. fu Gio.
54. Ricovero Mendicità.
56. Id. id.
64. Sacerdote Raffaele (figli di).
66. Momigliano Aless. fu Moise (eredi).

CASALIS Goffredo, ottava via a sinistra della via Cibrario (Vedi Goffredo Casalis) **(B 4).** — Dalla via Cibrario alla strada di Francia **Delegaz. di P. S. San Donato,** dallo stradale di Francia al fine **Sezione Monviso — Circoscr. elettorale Amm. Mand. VII; Polit. Collegio II.**

CASCINETTE (Strada vicinale delle), Frazione Abbadia di Stura oltre il R. Parco. **Pret. Mand. VII, Sez. Borgo Dora — Sez. P. S. Borgo Dora — Circoscrizione elettor. Amm. Mand. VII; Polit. Collegio II.**

CASCINOTTO (Strada privata del), Frazione Bertolla oltre il Regio Parco. **Pret. Mand. VII, Sezione Borgo Dora — Sez. P. S. Borgo Dora — Circoscriz. elett. Amm. Mand. VII; Polit. Collegio II.**

CASELLE, prima via a destra del corso Principe Eugenio **(E 4).** Sino ai n. 10 e 13, **Pret. Mand. II. Sez. Moncenisio,** indi al fine. **Pret. Mand. VII, Sez. Borgo Po —** Dal corso Princ. Eugenio al corso Regina Margherita **Sez. P. S. Monviso,** dal co. so Regina Margherita al fine **Sezione Borgo Dora — Circoscr. elettorale Amm. Mand. VII; Polit. Collegio II.**

Borgo del contado torinese. Fu eretto in marchesato da Carlo Emanuele I a favore di Tommaso principe di Carignano. Nel 1475 vi aveva una celebre stamperia. Ivi furono anche le più antiche cartiere del Piemonte. Capoluogo di Mandamento. Abitanti 5126. Parecchie importanti industrie.

9. Givone Carlo fu Gasp.
11, 13. Borio Eligia-Adelaide in Canuto e Giuseppina vedova Dalmazzo sorelle.
15. Cuminetti Ern. e Moriondo Cat. coniugi
29. isol. Carosso Lorenzo e Vitale fratelli.
8. Piccatti Carlo fu Francesco e Rivo Giuseppina coniugi
10. Rubino Giuseppe.

CASSINI Gian Domenico, nell'ingrandimento a sud della piazza d'Armi, via parallela a ponente del protendimento del corso Siccardi **(C 10) Pret. Mand. V, Sez. Borgo S. Salvatore — Delegaz. P. S. S. Secondo — Circoscr. elett. Amm. Mand. V; Polit. Collegio IV.**

Celebre astronomo italiano, organizzatore dell'Osservatorio di Parigi; nato nel 1665, morì nel 1712.

CASTEGGIO, a nord del corso Vittorio Eman. II, oltre Po **(I 10). Pret. Mand. VI, Sez. Borgo Po — Sezione P. S. Borgo Po — Circoscriz. elett. Amm. Mand. VI; Polit. Collegio IV.**

Comune in provincia di Voghera reso celebre dalle vittorie dei Francesi e degli Italiani sugli Austriaci il 20 maggio 1859.

2. Camusso comm. dott. Alessio.

CASTELFIDARDO (Corso), a ponente della nuova piazza d'Armi **(G 8). Pret. Mand. V, Sez. Borgo S. Salvatore — Delegaz. P. S. San Secondo — Circoscriz. elett. Amm. Mand. V; Polit. Collegio IV.**

Luogo della provincia d'Ancona; 6400 ab. Battaglia vinta dall'Esercito italiano sul pontificio il 18 di settembre del 1860.

9. Pezzi Bartolomeo fu Pietro e nipoti Pezzi Bartolomeo, Guido e Riccardo fu Candido.
39. Bertone Domenico e Cochici Maria.

CASTELLAMONTE, ultima via a sinistra del corso Principe Oddone, prima dello stradale di Francia **(D 5). Pret. Mand. III, Sez. Monviso — Delegazione P. S. San Donato — Circoscriz. elett. Amm. Mand. III; Polit. Collegio IV.**

Conte Vittorio Amedeo, architetto civile ed ingegnere militare, morto nel 1675. Costrusse il Palazzo Reale di Torino, piazza S. Carlo e l'Ospedale di S. Giovanni Battista.

1, 3. Crucco Domenica moglie Grisone.
2. Carbone Adelaide fu Gius. ved. Mancio Luigi e figlie Amalia, Olimpia.

CASTELLO (piazza), lungh. m. 223, largh. m. 168 **(H 7). Pret. Mand. I, Sez. Dora — Sez. P. S. Dora — Circoscriz. elettor. Amm. Mand. I; Polit. Collegio I.**

Dall'antico castello che sorge in mezzo, costrutto da Ludovico di Savoia, principe d'Acaia, nel 1403, ora sede della Corte di Cassazione; già sede del primo ramo del Parlamento Piemontese.

Isol. 28. Demanio dello Stato (Pal. Madama).
1. Munic. Torino (Teatro Regio).
2, 3, 4, 5, 6, 7. Id. id.
8. Provincia di Torino. Lista civile.
9. Provincia di Torino
9*bis*, 10. Id. id. Lista civile.
11, 12 Prov. di Torino.
13. Lista civile.
14. Gianoli cav. Rinaldo fu Gius.
15. Gianazzo di Pamparato conte Vittorio Enrico fu Carlo Enr.
16. Piccini Antonio e Traversa Giuseppa coniugi. Arnosio Maria fu Em. Gamba Domenico. Poccardi cav. avv. Eugenio.
Segue 16. Rossi Teresa moglie Morteo. Mauletti Gio. Batt. e figlia Adele.
18. Giriodi di Monastero conte Augusto, cav. Filippo e Guglielmo fu Carlo. Melano Mario fu Giuseppe.
19. Soc. *La Fondiaria*.
22. Cecconi avv. Enrico Carlo fu Carlo Pietro.
23. Nomis di Pollone conte Dionigi ed Emma fu Paolino Romana Mario fu Fr.
25. Reale Comp. Ital. d'Assic. Vita.
26. Mannati Maria in Polto e Moriondo Elisabetta in Dal-Vesco. Martini e Rossi (Ditta)

CASTELLO DI MIRAFIORI (Strada provinciale detta anche del Sangone), Frazioni Lingotto e Mirafiori oltre la barriera di Nizza. **Pret. Mand. V, Sez. S. Salvatore — Sez. P. S. S. Salvatore — Circoscriz. elett. Amm. Mand. V; Polit. Collegio IV.**

CATANIA, nell'ingrandimento del Borgo Vanchiglia oltre Dora, seconda via parallela a sud-est della strada al Parco, m. 770 **(L 5). Pret. Mand. VII, Sezione Borgo Dora — Sezione P. S. Borgo Dora — Circoscriz. elett. Ammin. Mand. VII; Polit. Collegio II.**

Capoluogo di Provincia nell'isola di Sicilia. Abitanti quasi 150.000, posta alle falde dell'Etna, porto di mare. La città più volte danneggiata dall'eruzione del vulcano, fu sempre ricostruita, ed è una delle più belle e regolari dell'isola e d'Italia.

5. Craveri cav. Ignazio.
7. Vecchietti Oreste e sorelle fu Ambrog.
14. Albesiano-Pio Carlo.
17. Chiapino Fran. e Cravero Maria coniugi.
19. Argentero Lorenzo.
35. Colongo Alfredo e Pietro fu Gio.
4. Demichelis Giovanni fu Giacomo.
6. Cred. Fondiario del Banco di Napoli.
10. Delmastro, Vaudetti, Testore e Demezzi (Ditta).

CAVALLERIZZA, prima isola a sinistra oltrepassata la caserma di cavalleria, in v. Zecca **(I 7)**. **Pret. Mand. VI, Sez. Borgo Po — Sez. P. S. Po — Circoscr. elett. Amm. Mand. VI; Polit. Collegio III.**

Così detta dal quartiere vicino di cavalleria.

1. Demanio dello Stato (Cavallerizza).
2. Pezza Gius. fu Pietro.
3. Id. id.
4. Vegezzi Teresa Luigia ved. Ferrante.

CAVALLI Gio Carlo, fra il corso Princ. Oddone e la cinta daziaria a notte del Foro Boario **(B 6)**. **Pret. Mand. III, Sez. Monviso — Sez. P. S. Monviso — Circoscriz. elett. Amm. Mand. III; Polit. Collegio IV.**

Generale d'artiglieria; nacque a Novara nel 1808; ideò il moto rotatorio dei proiettili mediante la rigatura e dal 1840 fece costrurre cannoni a retrocarica. Nel 1876 fu creato Senatore del Regno; morì a Torino nel 1879.

30. Martinotti Laura fu Gio.
32. Martinotti frat. e sorelle fu Gio., e Camusso Domenica di Giacomo.

CAVORETTO (Strada comunale di), Frazioni S. Vito e Cavoretto oltre la barriera di Piacenza. **Pret, Mand. VI, Sez. Borgo Po — Sez. P. S. Borgo Po — Circoscriz. elettor. Amm. Mand. VI; Polit. Collegio V.**

CAVOUR Camillo, da via Roma, a sinistra, al corso Cairoli, m. 870 **(H 9)**. Sino ai n. 12 e 13, **Pret. Mand. III, Sez. Monviso**, indi al fine **Pretura Mand. IV, Sez. Po** — Da via Roma a via Carlo Alberto **Sez. P. S. Monviso**; dalla via Carlo Alberto al fine **Sez. Po.— Circoscriz. elett.** dal n. 1 al 13 e dal 2 al 12 **Amm. Mand. III, Politica Collegio IV**; dal n. 15 e 14 al fine **Amministr. Mand. IV; Polit. Collegio III.**

Ministro sotto Vittorio Emanuele II, uno dei principali fattori dell'unità d'Italia, nato in Torino il 10 di agosto del 1810, morto il 6 di giugno del 1861.

1. Carbone madre e figlie.
3. Falcione Giuseppe e Serafino fu Pietro.
5. Quadro di Ceresole contessa Maria Alessina in Roasenda di Roasenda.
7. Renaud de Faliçon conte Emilio.
7*bis* Fubini prof. Simone e Abramo frat.
9. Id. id.
11. Gazelli di Rossana e S. Sebastiano nob Marco.
13. Luserna Rorengo di Rorà marchese Maurizio.
15. Caranti Luigia nata Suaut-Avena.
17. Id. id.
19. Thaon Revel di San André march.ª Isabella nata Pes di Villamarina.
21. Camera Commercio.
23. Galli Ferdinando, Camillo, Antonio, Giuditta e Luisa fu Antonio.
25. Demanio dello Stato. (Museo Industr.).
27. Id. id.
29. Osped. S. Giovanni.
31. Id. id.
33. Id. id.
35. Rey cav. Giacomo e figli Guido ed Ugo.
37. Id. id.
39. Id. id.
41. Hebert march. Adele ved. Ferrero De Gubernatis Ventimiglia di Baussone.
43. Engelfred avv. Gius.
45. Id. id.
45*bis* Id. id.
47. Id. id.
2. Serra fratelli.
4. Chiapetti Placido.
6. Gay di Montariolo conte Ernesto, e Giorgina di Edoar.
8. De Roussy de Sales conte Eug.
10. Balbiano di Colcavagno frat. e sorelle fu march. Gottifredo.
12. Id. id.
14. Dognibene Giuseppa fu Francesco. Zanalda Cesare fu Luigi. Demo Luigia.
16. Ceppi coniugi e Ceriana Giuseppina in Marenco.
18. Della Rovere Clotilde in Ricci.
20. Fubini Marco. De Barbieri Eugenia ved Chelini e Rosa in Miretti sor.
22. Biandrà di Reaglie conte Massimo fu conte Vespasiano.
24. Id id.
26. Alessio Teresa ved. Rossi
28. Luserna di Rorà marchesa Vittoria moglie Fassati.
30. Fassati di Balzola e Coniolo marchese Evasio.
34, 36. Monastero delle Sacramentine.
38, 40. Guerrieri di Mirafiori e Fontanafredda conte Gastone e Boasso contessa Margherita coniugi.
44. Pastoris di S. Marcello Albertina vedova Tealdi.
46. Veggi Emilia di Luigi moglie Fiorini cav. ing Pietro.
48. Vigitello Benedetto fu Costantino e Vigitello Ant. fu Pier Luigi.
50. Id. id.

CAVOUR (Piazza). A levante dell'incrociamento delle vie Cavour e S. Massimo **(H 9)**. **Pret. Mand. IV, Sez. Po — Sez. P. S. Po — Circoscr. elett. Amm. Mand. IV; Polit. Collegio III.**

1. Municipio di Torino (Scuole Tommaseo).
2,3. Stallo Matilde, Rodolfo e Valerio fu Gaetano.
4. Levi Samuele e eredi di Marco.
6. Demanio (Monastero Sacramentine).
8. Dellazoppa cav. Gio. fu Felice e Molfeni Emilia fu Pietro coniugi.
7. Rey cav. Giac. e figli.
9, 10. Biscaretti di Ruffia conte Rob.
14. Ospedale di S. Giovanni.

CELLINI, nell'ingrandimento del Borgo S. Salvatore, a mezzodì del corso Dante. Terz'ultima via trasversale a via Nizza **(E 14)**. **Pret. Mand. V, Sez. Borgo S. Salvatore — Sez. P. S. San Salvatore — Circoscr. elett.** i n. 18 e 20 **Amm. Mand. V, Polit. Collegio IV**; dai n. 1 e 22 al fine **Amm. Mand. V; Polit. Collegio III.**

Distinto orefice, cesellatore e incisore. Nato a Firenze nel 1500, morto nella stessa città il 13 febbraio 1570. Uomo enciclopedico, si distinse anche quale ingegnere, strategico, e scultore. Di lui ci resta pure una pregiata autobiografia, che fa testo in letteratura.

19. Bosshardt Carlo fu Giacomo.
23. Galli Ferdin., Cam., Antonio, Giuditta e e Luisa fu Ant.
33. Marchesi ing. Enr., frat. e sorelle.
35. Cernusco Paolo fu Gio. e Fornaca Beatrice coniugi. Gillardi frat. fu Gius., e Formento Angela.
18. Porta G.B. e C. (Ditta).
20. Id. id.
28. Gandolfi Achille fu Secondo.
30. Buscaglione Caterina fu Pietro ved. Veglia Luca e figli Ernesto, Gio., Pietro e Rosa.
34. Carutti Ottavia vedova Monetti.
36. Colombatto G. B.
38. Luzi Dom. di Gaet.

CERES, Via in Borgo Campidoglio oltre la barriera del Martinetto. **Pret. Mand. VII, Sezione Borgo Dora — Deleg. P. S. San Donato — Circoscr. elett. Amm. Mand. VII; Polit. Collegio II.**

Borgo nelle valli della Stura di Lanzo. Abit. 1600. Ricerca a residenza estiva.

CERNAIA, da p. Solferino a p. S. Martino, m. 820 **(F 7)**. Numeri pari **Pret. Mand. II, Sez. Moncenisio**, num. dispari **Pret. Mand. III, Sezione Monviso** — Num. dispari **Sez. P. S. Monviso**, pari **Sez. Moncenisio — Circoscr. elett.** dal n. 1 al 19 **Ammin. Mand. III, Polit. Collegio IV**; dal n. 25 al fine **Amm. Mand. III, Polit. Collegio IV**; dal 2 al fine **Amm. Mand. II; Polit. Collegio I.**

In memoria della battaglia vinta dall'Esercito piemontese in Crimea, sul fiume Cernaia, il 16 di agosto del 1855.

1. Panizza cav. Angelo.
3. Id. id.
7, 9. Ceriana cav. Vinc. fu Pietro.
11. Crosa comm. ing. Vinc. e fratello cav. Edoardo.
13. Grisi-Rodoli Orsola ved. Rockstol.
15, 17. Id. id.
19. Pollone comm. Eug. fu Gian Giacomo.
23. Demanio dello Stato (Caserma Cernaia).
25. Passarino Carlo.
27. Marchelli geometra Angelo.
29. Municipio di Torino (Dock).
31. Id. id.
2. De Vecchi cav. avv. Luigi.
4. Id. id.
6. Poccardi cav. avv. Eugenio.
8. Melano di Portula contessa Carolina.
14. Rey cav. Giacomo.
16. Dellazoppa Franc.
18. Tappi frat.
20. Besozzi fratelli e sorelle fu Ferdinando.
22. Oliveri Maria ved. Colongo.
24. Besozzi Gius. (eredi).
26. Frisetti Felicita ved. Lana.
28. Frisetti Anicetta moglie Lampugnani.
30. Agnelli Giovanni, Frisetti Anicetta mogl. Lampugnani.
32. Negri comm. avvoc. Candido.
34. Boetti Carlo di Antonio.
36. Id. id.
38. Galoppo Maria fu Secondo.
40. Vercellone coniugi.
42. Borsarelli marchesa Amalia moglie Balbo di Vinadio conte Giuseppe.
44. Marini avv. Enrico fu Luigi.
46. De Filippi avv. Gius.

CERVINO, via in Borgo Monte Bianco oltre la barriera di Milano. **Pret. Mand. VII, Sez. Borgo Dora — Sez. P. S. Borgo Dora — Circoscr. elett. Amm. Mand. VII; Polit. Collegio II.**

(In tedesco Mattherhorn) è uno dei più alti monti delle Alpi Pennine (m. 4482). Separa la valle d'Aosta dalla Svizzera, si scopre facilmente da Torino per la sua alta forma aguzza.

CEVA, via in Borgo S. Donato, parallela a nord della via Dronero, in prolendimento della via Ivrea a ponente della nuova stazione di smistamento in Valdocco **(F 14)**. **Pret. Mand. VII, Sez. Borgo Dora — Delegaz. P. S. San Donato — Circoscr. elett. Amm. Mand. VII; Polit. Collegio II.**

Città di circa 5700 abitanti. Fu dei Liguri Stazielli, aventi per confinanti i Vagienni, e per dono di Carlo V passò ai Duchi di Savoia. Fu capoluogo di un marchesato, Napoleone I vi fece demolire il forte. Il suo castello fu carcere politico.

1. Ferrero sorelle fu Michele.
5. Poma A. e C. (Ditta).
7. Meliga Lorenzo fu Giovanni.
29. Pellazza Bartolomeo e Franc. fu Domenico (Ditta).
2. Poma Anselmo e Comp. (Ditta).
20. Manero Ant. fu Gio.
22. Rubiola Carlo fu Carlo.
24. Pochettino Domenica, Vittoria, Anna, Rosa fu Gio

CHIABRERA Gabriele, nell'ingrandimento del Borgo S. Salvatore, prima via a levante del corso Massimo d'Azeglio, a nord del corso Dante **(F 14)**. **Pret. Mand. V, Sez. Borgo S. Salvatore — Sez. P. S. San Salvatore — Circoscr. elett. Amm. Mand. V; Polit. Collegio III.**

Distinto poeta, nato a Savona l'8 giugno 1552, morto nella stessa città il 14 ottobre 1637. La grazia e la dolcezza de' suoi versi lo fecero chiamare l'*Anacreonte italiano*.

8. Peracca conte Mario e fratelli.
28. Masoero Ermenegildo e Galetto Caterina coniugi.
30. Ajassa Carolina in Dardanelli.
42. Gentinetta Valentino fu Lorenzo.
44. Musso Pietro fu Carlo.
46. Mossi Carlo fu Giovanni.
52. Davico Vincenzo.

CHIERI, all'angolo est della p. Gr. Madre di Dio, in protendimento opposto alla via Vittozzi Ascanio, m. 430 **(M 9)**. **Pret. Mand. VI, Sez. Borgo Po — Sez. P. S. Borgo Po — Circoscriz. elett. Amm. Mand. VI; Polit. Collegio V.**

Città antichissima, citata da Plinio sotto il nome *Carea Potentia*, si eresse in Comune indipendente nel secolo XII. Fu incendiata da Federico Barbarossa nel 1155. Si diè spontanea ad Amedeo VI di Savoia nel 1347. È patria dei Baibo, dei Bertone, dei Broglia, dei Benso di Cavour, dei Balbiani, ecc.; capoluogo di Mandamento. Popolazione 12,667. Ha un famoso duomo e molte manifatture tessili.

7. Serra Gaspare. Bertola Giuseppe e Gustavo.
9. Basco contessa Virginia in Riccardi di Lantosca.
11. Bosq Giuseppina moglie Bellone.
13. Id. id.
15. Basco contessa Virginia in Riccardi di Lantosca.
4, 6 Cogo avv. Luigi fu Paolo-Orazio.
12. Municipio di Torino (Scuole Roberto d'Azeglio).

CHIERI (Strada provinciale di), Frazione Reaglie oltre la borgata Madonna del Pilone. **Pret. Mand. VI, Sez. Borgo Po — Sezione P. S. Borgo Po — Circoscr. elett. Ammin. Mand. VI; Politica Collegio V.**

CHIESA (Via alla), Frazione R. Parco oltre la barr. del Camposanto. **Pret. Mand. VII, Sez. Borgo Dora — Sez. P. S. Borgo Dora — Circoscr. elett. Amm. Mand. VII; Polit. Collegio II.**

CHIOMONTE, via nella borgata S. Paolo, prolungamento del Corso Principi d'Acaia. **Pret. Mand. V, Sez. San Salvatore — Delegazione P. S. San Secondo — Circoscriz. elettor. Amm. Mand. V; Polit. Collegio IV.**

Comune a Monte di Susa, rinomata residenza estiva. Vino rinomato. Abitanti 1350.

CHISOLA, via nella Frazione Molinette oltre la barriera di Nizza. **Pret. Mand. V, Sez. S. Salvatore — Sez. P. S. San Salvatore — Circoscr. elett. Amm. Mand. V; Polit. Collegio IV.**

Piccolo affluente del Po in prov. di Torino, circondario di Pinerolo.

CHISONE, a ponente di via Nizza, prima del corso Dante (**E 13**). **Pret. Mand. V, Sezione Borgo S. Salvatore — Sez. P. S. San Salvatore — Circoscriz. elett. Amm. Mand. V; Politica Collegio IV.**

Torrente del Piemonte che nasce presso le ghiacciaie di Baruffreid. Il suo corso è di 60 chil.: sbocca nel Pellice a breve distanza ad ostro-lavante del villaggio di Garzigliana.

3. Busso Domenico.
5. Ferrino Maria in Parodi cav. Eugenio.
7. Trinchero Franc.
2. Mondino sac. Francesco e Pietro.
4. Rachetti Paolo, Ern. e Federico fratelli.

CHIUSE (Le) (Vedi Le Chiuse).

CHIUSELLA, via nella borgata Monte Rosa tra la barriera di Milano ed il Regio Parco. **Pretura Mand. VII, Sez. Borgo Dora — Sez. P. S. Borgo Dora — Circoscriz. elettorale Amm. Mand. VII; Polit. Collegio II.**

Affluente di destra della Dora Baltea, in circondario d'Ivrea.

CHIVASSO, a levante della via al Ponte Mosca oltre il corso Brescia (**H 3**). **Pret. Mand. VII, Sezione Borgo Dora — Sez. P. S. Borgo Dora — Circoscriz. elett. Amm. Mand. VII; Politica Collegio II.**

Città creduta d'origine romana, già parte dell'antica Marca di Ivrea; poi soggetta ai Marchesi di Monferrato; venuta in potere della Casa di Savoia nel 1430. Capoluogo di Mandamento. Popolaz. 9623.

1. Alessio Giovanni fu Giacomo.
3. Ferrero Marl. fu Lor.
7. Pasquario Vittorio, Antonietta, Teresa, e Felicita fu Felice.
9. Id. id.
2 Municipio di Torino (Scuole dell'Aurora).
6. Negretti Lorenzo.
8. Sogno G. B., Mattasoglio G.
10. Penne avv. Gio Batt.
12. Ghiglieno Carlo.
14. Martinengo G. (eredi)
16. Benna Martino e Sesia Luigia coniugi.
18. Gilli Margherita in Galantini.
22. Momigliano cav. Isaia fu Mo se.
24. Pressenda Maria in Morando.
26. Marenco Eugenia ed Adele fu Luigi.

CIBRARIO Luigi, in prolungamento della via Garibaldi oltre la piazza Statuto, m. 1030 (**D 5**). **Pretura Mand. VII, Sez. Borgo Dora — Delegaz. P. S. San Donato — Circoscriz. elettorale Amm. Mand. VII; Polit. Collegio II.**

Ministro sotto il re Vittorio Emanuele II, nato in Torino il 23 di febbraio del 1802, morto a Trobiolo il 1° ottobre del 1870. Lasciò opere storiche di sommo ed incontestato valore.

1. Borione Annibale fu Giacomo e madre ZanettoFede-Maria.
Borione Alb. ed Ottavio fu Giacomo.
3,5. Fubini Beatrice fu avv. Donato.
7. Brigando Giuseppe.
9. Razzetti Maria fu Gaspare ved. Garneri Spirito Ant.
11. Pozzo Celestino e Stefano fu Gius.
13,15 Florio Daniele e Sereno fu Ermen.
17. Scotti Federico fu Giuseppe.
19. Società Anon. Piem. di Elettricità.
24,23. Zanetti cav. Pietro
25. Briatore Felice (er.).
27. Visetti fratelli e sor.
35. Pautassi Giuseppe.
39. Padrini fratelli fu Giuseppe.
41. Cottino Secondo fu Filippo.
43. Beltramo Leop. ed Ossola Teresa con.
45. Viola P. di Gio. e Salza Maria di Federico coniugi.
47,49. Abbati avv. Luigi e sorelle fu Ercole.
53. Garrone geom. cav. Gio. fu Ant.
4. Milano cav. Edoardo
6. Sperino dott. Felice e Maria fu Casimiro
8, 10. Resegotti Lorenzo fu Giuseppe.
10*bis*. Zorio Calisto fu Giuseppe.
12. Pecco avv. Basilio, Pietro e Laura fu Edoardo.
14. Destefanis ing. Gius. fu Gio. e Billotti Pietro fu Melchiorre
16. Riberi avv. Antonio
18, 20. Ramella don Gaspare fu Lazzaro.
Riva Palmira fu Cristoforo.
Trezzini suor Luigia fu Domenico.
22. Barberis prof. Pietro (Istituto).
24. Id. id.
26. Bellia geom. Alberto di Gius.
28. Id. id.
38. Strambi Antonio fu Nicola.
40. Mortarotti Gio. fu Pietro.
42. Marengo Gius.
44. Abbati avv. Luigi e sorelle fu Ercole
46*bis*. Verna Alfredo e Cleofe fu Michele.
48. Toesca - Abbati Emilia.
50. Perotti Achille.
52. Paschetta Pietro, Gio., Franc. e sorelle fu Michele.
72. Osped. Maria Vittoria.

CIGLIANO (Via privata), Regione Vanchiglia oltre la Cinta daziaria. **Pret. Mand. IV, Sez. Po — Sez. P. S. Borgo Dora — Circoscriz. elett. Amm. Mand. VI; Polit. Collegio III.**

Comune di 6100 abit. in circondario di Vercelli, a poca distanza dalla Dora Baltea sullo stradale Nazionale Torino-Milano. Nei dintorni un potente elevatore solleva dalla Dora l'acqua per un canale d'irrigazione.

CIGNA Francesco, via a destra del corso Regina Margherita, in prolungamento del corso Valdocco (**F 3**). **Pret. Mand. VII, Sez. Borgo Dora — Sez. P. S. Borgo Dora — Circoscriz. elett. Amm. Mand. VII; Polit. Collegio II.**

Uno dei tre fondatori dell'Accademia delle Scienze, nato a Mondovì il 2 di luglio del 1734, morto a Torino nel 1790. S'applicò allo studio dell'elettricità in medicina ed inventò l'elettroforo.

1. Ganna Lucia moglie Delfino.
3, 5. Id. id.
2. Rayneri e C. (Ditta).
4, 6. Ganna Lucia moglie Delfino.

CIGNAROLI, terza via a destra della via al Ponte Mosca, dopo la piazza Emanuele Filiberto (**H 4**). **Pret. Mand. VII, Sez. Borgo Dora — Sez. P. S. Borgo Dora — Circoscriz. elett. Amm. Mand. VII; Polit. Coll. II.**

Famiglia di pittori paesisti, incisori, acquarellisti, miniatori e scultori, che operarono dalla seconda metà del XVII secolo sino al principio del presente. Il più conosciuto è Gian Bettino, che visse nella prima metà del secolo XVIII.

1. Parrocchia di San Gioachino.
3, 5. Bellone Carlo.
2 Biscaretti di Ruffia conte Roberto.
4. Decarlini Giuseppe, Michelangelo ed Ernesta fu Gio.
6. Corendo eredi di Luigi e Treves Vittorio Emanuele.

CIMITERO DELLA MADONNA DI CAMPAGNA (Strada comunale del), Frazione Madonna di Campagna oltre la barriera di Lanzo **Pret. Mand. VII, Sez. Borgo Dora — Delegazione P. S. San Donato — Circoscr. elett. Amm. Mand. VII; Polit. Collegio II.**

CIMITERO DI CAVORETTO (Strada comunale del), Frazione Cavoretto oltre la barriera di Piacenza. **Pret. Mand. VI, Sezione Borgo Po — Sez. P. S. Borgo Po — Circoscriz. elettor. Amm. Mand. VI; Polit. Collegio V.**

CIMITERO DI POZZO STRADA (Strada comunale del), Frazione Pozzo Strada, oltre la barriera di Francia. **Pret. Mand. V, Sez. S. Salvatore — Delegazione P. S. San Secondo — Circoscriz. elett. Ammin. Mand. V; Politica Collegio IV.**

CINISCHIA, via nella borgata Cenisia, Frazione di Pozzo Strada, oltre la barriera di Francia. **Pretura Mand. V, Sez. S. Salvatore — Deleg. P. S. San Secondo — Circoscrizione elett. Amm. Mand. V; Polit. Collegio IV.**

Fiumicello che ha la sua origine dal lago del Moncenisio, e che passando per Novalesa, affluisce nella Dora Riparia a Susa.

CIRCONVALLAZIONE (ved. ultima via).

CIRIÈ, via protendentesi dalla p. S. Pietro in Vincoli in direzione verso ponente (**F 3**). **Pret. Mandamento VII, Sez. Borgo Dora — Sez. P. S. Borgo Dora — Circoscriz. elettor. Ammin. Mand. VII; Polit. Collegio II.**

Nel 1234 il Comune da cui prende nome questa via, obbediva ai Marchesi di Monferrato; passò poscia in potere d'Amedeo IV che lo ipotecò in favore del Marchese di Monferrato quando sua figlia Margherita gli andò sposa, per guarentire la dote, e passò in eredità ai Marchesi di Monferrato alla morte di Amedeo V. Capoluogo di Mandamento nella Provincia di Torino. Popolazione 5193.

1. Piccola Casa Divina Provvidenza.
3. Opera Pia Barolo.
7. Arduino Giuseppe. Roda Gio. Batt. Opera Pia Barolo.
13. Cappa Carlo fu Battista.
15 Rua sacerdote Michele e Lago sacerdote Angelo.
25. Milone Agnese in Lana.
27. Cappa Carlo fu Batt.
29. Nizia Franc.
31. Nizia Secondo.
33. Nizia Giovanni.
39. Armanda teol. Lor.
45. Arduino Giuseppe.
2 Rebagliati Onorina fu Gio. Batt.
6. Piccola Casa della Divina Provvid.
10. Armanda teol. Lorenzo.
12. Velasco cav. Felice.
14. Cassardo Enrico.
18. Momigliano frat. fu Moise (Ditta).
22. Id. id.
28. Arduino Gius.

CITTADELLA (via della). Prima via a destra della via Siccardi che precede il corso Siccardi, m. 270 (**F 6**). **Pret. Mand. II, Sezione Moncenisio — Sez. P. S. Moncenisio — Circoscr. elettor. Amm. Mand. II; Polit. Collegio I.**

Dalla cittadella fatta costruire dal duca Emanuele Filiberto (1564-65) co' disegni e la direzione di Francesco Paciotto da Urbino, e demolita quasi interamente dal 1850 al 1860. Ora non resta che il mastio convertito in museo d'artiglieria.

1. Municipio di Torino (Scuole Moncenisio)
3. Id. id.
2. Fasella madre e figli.
4. Rocca Cesare e Valentina in Asteggiano fu Leone.
6. Gilardini Erminia e Luigi fu Vinc.
8. Garzena Giacomo di avv. Giulio.
10. Garzena (eredi) fu cav. Giacomo.
12. Opera S. Paolo.
14. Id. Id.
16. Arneodo Giacomo fu Giuseppe.
18. Traversa Giuseppina moglie Piccini Ant.

CLEMENTE Stefano, terza via parallela a notte dello stradale di Francia (**B 4**). **Pret. Mand. VII; Sez. Borgo Dora — Delegaz. P. S. San Donato — Circoscrizione elettorale Ammin. Mand. VII; Polit. Collegio II.**

Valente scultore in legno, torinese. Lasciò molte opere pregiate, specialmente nelle chiese di Torino.

COLLEASCA, Via nella borgata Campidoglio, oltre la barriera del Martinetto. **Pret. Mand. VII, Sezione Borgo Dora — Delegaz. P. S. San Donato — Circoscriz. elett. Amm. Mand. VII; Polit. Collegio II.**

COLLEGNO (Strada antica vicinale di), Frazione di Pozzo Strada, oltre la barriera di Francia. **Pret. Mand V e VII, Sez. S. Salvatore e Borgo Dora — Delegazione P. S. San Donato — Circoscriz. elett. Amm. Mand. VII; Politica Collegio II.**

Comune di 2300 abitanti a breve distanza da Torino, sulla linea ferroviaria di Francia. La sua antica e celebre Certosa ingrandita fu convertita in dipendenza del R. Manicomio di Torino. Possiede un magnifico castello sulle rive della Dora Riparia.

COLLEGNO (Vedi Giacinto Collegno).

COLLI Luigi Bernardo, prima via a sinistra del c. Vittorio Emanuele II dopo il c. Vinzaglio (**C 8**). **Pret. Mand. V, Sez. Borgo S. Salvatore — Delegaz. P. S. San Secondo — Circoscriz. elett. Amm. Mand. V; Polit. Collegio IV.**

Distinto generale piemontese, nato in Alessandria il 29 marzo 1756, morto il 7 maggio 1809. Fece le campagne del 1792 e 1796 contro i Francesi negli eserciti di Nizza e del Tanaro, distinguendosi tanto nelle operazioni di attacco che di difesa. Compì pure molte missioni diplomatiche. Venne incorporato nell'esercito francese, e nominato generale di brigata. Il governo francese gli accordò una ricompensa nazionale, ed il suo nome è scritto nell'arco di trionfo della Stella a Parigi.

1,3. Rey cav. Gio. fu Antonio.
2,4. Gallina Enea e Filippo fu Luigi.
62. Zoppetto Dom. e Barovero Isabella coniugi.

COLLINO Ignazio. Alla destra del Po, a monte del ponte in pietra (**L 9**). **Pret. Mand. VI, Sezione Borgo Po — Sezione P. S. Po — Circoscriz. elett. Amm. Mand. VI; Polit. Collegio V.**

Celebre scultore in marmo, nato in Torino nel 1724; si ammirano i suoi lavori in Soperga, nella Venaria e nell'Armeria Reale, ove le quattro grandi statue allegoriche ed i quattro medaglioni ovali sono opere di lui e del fratello Filippo.

1. Municipio di Torino.
3. Id. id.
5. Id. id.
7. id. id.
9. Diatto cav. Gio. Batt.
41. Id. id.
41*bis* Id. id.
43. Id. id.

COLOMBARO (Strada privata del), detta anche dell'Osella. Frazione Vanchiglia oltre la cinta daziaria. **Pret. Mand. IV, Sezione Po — Sezione P. S. Borgo Dora — Circoscriz. elettorale Amm. Mand. VI; Polit. Collegio III.**

Pa una cascina che porta questo nome.

COLOMBO Cristoforo, nell'ingrandimento a sud della piazza d'Armi, seconda via parallela al c. Peschiera (**D 11**). **Pret. Mand. V, Sez. Borgo S. Salvatore — Deleg. P. S. San Secondo — Circoscr. elett. Amm. Mand. V; Polit. Collegio IV**

Grande navigatore genovese, a cui si deve la scoperta dell'America. Nato a Genova, verso il 1435, morì a Valladolid il 20 maggio 1506. Le peripezie dei suoi viaggi, l'importanza della sua scoperta, le tribolazioni patite prima che Ferdinando *il Cattolico*, re di Spagna, accettasse la sua offerta, e la sua miseranda fine, lo resero popolare in tutto il mondo. Gli si eressero monumenti a Genova, a Barcellona ed in America.

NB. Numerazione provvisoria a partire da via Piazzi.

3. Pipino Angelo fu Giovanni.
5. Brondolo Teodoro e Torre Giuseppa coniugi.
7. Chinca avv. Camillo. Frola Secondo, senatore del Regno. Vaudetti Lodov.
35 Maffiotti Dionigi fu Gio.
117. isol. Bogetti Guido, Maria, Amedea, Gustavo e Mario Cesare fu Gio. Celestino.
34,36. Munic. di Torino (Scuole Elem. della Crocetta Michele Coppino).
40. Antonino Ant.
280. isol. Asilo infantile Gazelli Rignon.

COMMENDA (Strada privata della), Frazione di Lucento oltre la barriera del Martinetto. **Pretura Mand. VII, Sez. Borgo Dora — Deleg. P. S. San Donato — Circoscriz. elettorale Amm. Mand. VII; Polit. Collegio II.**

COMO, sesta via parallela a nord-ovest della strada al R. Parco (**I 3**). **Pret. Mand. VII, Sezione Borgo Dora — Sez. P. S. Borgo Dora — Circoscr. elett. Amm. Mand. VII; Polit. Collegio II.**

Capoluogo di provincia con questo nome, posto all'estremità meridionale del lago di Como, tra Milano e il Canton Ticino, di quasi 39,000 abitanti. Città antichissima; nel medio evo capoluogo di una repubblica ghibellina; patria dei due Plinii, di Paolo Giovio, di alcuni Pontefici e dell'illustre fisico Volta.

CONSOLATA (via della), da via Garibaldi al corso Regina Margherita, m 500 (**F 5**). **Pret. Mand. II, Sez. Moncenisio — Sez. P. S. Moncenisio — Circoscriz. elettorale** sino ai n. 7 e 10 **Amm. Mand. II, Polit. Collegio I**; dai n. 9 e 12 al fine **Amm. Mand. II; Polit. Collegio II.**

Dalla chiesa ricchissima quivi eretta su disegni del P. Guarino Guarini dal 1679 al 1705. Santuario molto venerato dai fedeli.

1. Saluzzo di Paesana e Castellar march. Marco fu marchese Federico.
3. Massimino di Ceva marchesa Elvira in Spinola e figlia Laura.
5. Ricci des Ferres barone Carlo e Roberto fu Feliciano.
7. Vola Bartolomeo.
9. Rossi dam. Adelaide
11. Francesetti di Mezzenile frat. e sorelle fu Cesare.
13. Gromo Losa di Ternengo Paolina e condomini.
15. Id. id.
2, Passarino Angelo e Carlo fu Gaspare.
4. Id. id.
6. Bellardi commend. avv. Amedeo.
8. Ospizio delle Orfane.
10. Monastero della Visitazione (Amministrazione del fondo per il Culto).
12. Durio frat. fu Gio.
14. Opera Pia Barolo.
16,18,20. Id. id.

CONSOLATA (Piazza della), avanti la chiesa omonima (**F 5**). **Pret. Mand. II, Sez. Moncenisio — Sez. P. S. Moncenisio — Circoscriz. elett. Amm. Mand. II; Polit. Collegio II.**

5. Cavallo Celestino fu Francesco.
2. Santuario della Consolata.

CONSOLATA (Vicolo) a mezzodì della piazza omonima (**F 5**). **Pret. Mand. II, Sez. Moncenisio — Sez. P. S. Moncenisio — Circoscriz. elett. Amm. Mand. II; Polit. Collegio II.**

3. Mogliassi cav. dott. Giuseppe.

CONTE VERDE (già via Pellicciai), rettilineo che da via Garibaldi conduce a via Basilica, m. 250 (**G 6**). **Pret. Mand. I, Sez. Dora — Sez. P. S. Dora — Circoscriz. elett. Amm. Mand. I; Polit. Collegio I.**

Amedeo VI di Savoia, così chiamato per la sua predilezione al color verde, del quale andava sempre vestito. Condusse una famosa spedizione in Bulgaria, e compose il dissidio tra le repubbliche di Venezia e di Genova; nato nel 1334, morì nel 1383.

1. Laugier (De) cav. Alberto fu Adolfo.
3. Rodetti Irene fu avv. Pietro.
5. Policlinico generale di Torino.
7. Cerri cav. avv. Baldassarre (eredi).
9. Id. id.
11. Vigitello Giovanni fu Michele.
13. Borgis Teresa fu Gio. Batt.
17. Milano Teresa fu Giuseppe. Educatorio sordomute povere. Bertetti Annetta vedova Chiesa. Daziani Lorenzo.
19. Occhiena sorelle fu Giuseppe. Peyretti Giustina. Cerino Caterina, Maddalena e Maria fu Gio., e nipoti fu Giacomo, e nipoti fu Giuseppe.
21. Id. id.
2. Fubini Matilde fu Simone.
4. Rigat Lorenzo e Chiaffredo (Ditta). Begliatti Giuseppe fu Giuseppe. Romero Francesco, Caterina e Maddalena fu Giuseppe. Versino Marietta fu Pietro.
14. Zanna Petronilla in Barrera. Zanna avv. profess. Gio. Antonio.

CORIO, via nel borgo Campidoglio, oltre la barriera del Martinetto. **Pret. Mand. VII, Sezione Borgo Dora — Deleg. P. S. San Donato — Circoscr. elett. Amm. Mand. VII; Polit. Collegio II.**

Comune di 6300 abit. in circondario di Torino. Campagna molto ricercata in estate.

CORPUS DOMINI (Piazza del), in via Palazzo di Città (**G 6**). **Pret. Mand. I, Sez. Dora — Sez. P. S. Dora — Circoscriz. elett. Amm. Mand. I; Polit. Collegio I.**

Chiesa innalzata nel 1607 su disegno di Ascanio Vittozzi da Orvieto.

CORREGGIO, a mezzodì del corso Dante, a sinistra del prolendimento del corso Massimo d'Azeglio (**G 14**). **Pret. Mand. V, Sez. Borgo S. Salvatore — Sez. P. S. San Salvatore — Circoscriz. elettorale Amm. Mand. V; Polit. Collegio III.**

Uno dei più rinomati e fecondi pittori d'Italia, nato verso il 1494, morto nell'età di anni 40. Egli si chiamò Antonio Allegri e il nome di *Correggio* gli venne dato da quello della sua città nativa.

CORTE D'APPELLO (via della). Prima via a sinistra in via Milano, m. 320 (**F 6**). I num. 1, 2, e 4 **Pret, Dora**; da 3 e 6 al fine **Pret. Mand. II, Sez. Moncenisio** — Dalla via Milano a via Bellezia **Sez P. S. Dora**; da via Bellezia al fine **Sez. Monviso — Circoscriz. elettor.** il n. 1 e dal 2 al 6 **Amm. Mand. I, Polit. Collegio I**; dai n. 3 e 8 al fine **Amm. Mand. II; Polit. Coll. I.**

Dalla sede della Corte d'Assisie e Magistrati d'Appello nel palazzo detto *Curia Maxima*, incominciato co' disegni del Juvara nel 1720, e continuato sullo scorcio del secolo, sotto la direzione del conte Benedetto Alfieri, e nel 1838 dall'Parchitetto Michela, ed ora interamente compiuto.

1. Municipio di Torino (Palazzo Municipale).
5. Tosi Caterina, Rosa e Domenica fu Michele.
7. Vigliani madre e figlio Gio.
9. Borani Gio. e Camilla fu Biagio.
11. Società Reale Assic. incendi.
13. Gloria cugini. Fioretti sac. Felice.
2. Ricca-Barberis Mario ed Enrico-Gius. fu Enrico.
4. Ceriana ing. cav. uff. Arturo fu cav. Vincenzo.
6. Martinolo Carolina fu Felice.
10. Municipio di Torino (Palazzo Preture).
14. Bellono comm. avv. Edoardo.
16. Demanio dello Stato (Palazzo della Corte d'Appello).
18. Opera Pia Barolo.
20, 22. Id. id.

COSSERIA, via a nord del corso Vitt. Em. II, oltre Po, simmetrica a v. Mentana (**I 10**). **Pret. Mand. VI, Sez. Borgo Po — Sezione P. S. Borgo Po — Circoscriz. elett. Amm. Mand. VI; Politica Collegio V.**

Comune presso Savona. Ivi dopo la battaglia di Montenotte (12 aprile 1796) il marchese Filippo del Carretto sostenne una eroica difesa contro i francesi.

COTTOLENGO Giuseppe. A nord-est del corso Regina Margherita, tra piazza Emanuele Filiberto e la ferrovia di Milano, m. 2125 (**E 3**). **Pret. Mand. VII, Sez. Borgo Dora** — Da piazza Emanuele Filiberto al corso Princ. Oddone **Sez. P. S. Borgo Dora**; dal corso Principe Oddone al fine **Delegaz. P. S. San Donato — Circoscriz. elett. Amm. Mand. VII; Polit. Collegio II.**

Piissimo sacerdote, vero benefattore dell'umanità, fondatore della Piccola Casa della Divina Provvidenza, che ricovera oltre 5000 persone inferme e vecchie, con annesse varie caritatevoli istituzioni, nacque in Bra nel 1786 e morì in Chieri il 30 di aprile del 1842.

1. Fenoglio ing. Luigi, Gius., Ignazio, Teresa Angela e Giacinta fu Ignazio.
3. Polar dott. Secondo
3*bis*. Daziani Lorenzo.
5. Gaudenzio fratelli e sorelle.
7. Masserano Pietro.
9. Piccola Casa della Div. Provvidenza.
17. Calleri (eredi).
19. Macchi Teresa fu Giacinto, Macchi Augusto e sorelle fu Carlo.
21. Boeris coniugi.
23. Alferro Ferdinando (eredi).
25. Copasso Fiorenzo fu Giuseppe.
27. Gillio Fortunata fu Giacomo moglie Molinatti. Cavalletto Maddalena, Lodov., Domenica, Giacomo, Giovanna ed Adele fu Avventino e Cavalletto Gregor. fu Gio. Lodovico,
29. Ganna Lucia in Delfino.
31. Garbellone Gio. fu Gio. Palestrino Domen. fu Francesco. Arris Matteo fu Carlo e Vigna Michele fu Giacomo. Rua sac. Michele e Lago sac. Angelo.
33. Rua sac. Michele e Lago sac. Angelo.
41. Quaretta Stefano fu Timoteo e Bellaudi Giuseppa fu Fr.
43. Guillot Stefano fu Giuseppe.
47 isol. Borgarello Orsola in Bozzone ed Annetta fu avv. Domenico.
51. Cadario Virginia ved. Giai Pron.
53. Pianazza fratello e sorelle.
55. Raveri Giuseppe di Domenico.
63. Giachero Carolina, Margherita e Anna di Francesco.
65. Rigat Antonio fu Giuseppe.
67. Mascias Francesco Federico fu Giuseppe Maria.
69. Debenedetti Enrico fu Alessandro.
71. Boffa-Tarlatta Serafino fu Giacomo e figlio Giacomo.
73 Arisio Emilio e Pescarmona Enrichetta coniugi.
83. Piola Pietro e Luigi fu Gio.
85. Corino Giovanni.
85 *bis* Corio Felice di Gio.
87. Giacomasso Vitt.
91. Corino Giovanni.
93. Castigliano Franc. fu Gio,
95. Novarese Vinc. fu Carlo e figlie Caterina e Carolina.
107. Ferrua Michele di Giovanni.
119. Gavazza Giovanni fu Giuseppe.
131. Saroldi cav. Luigi e Soci.
2. Deker, Malan e Turin-Boer (eredi).
4. Id. id.
6. Liautaud Maria in Morra.
8. Piccola Casa Div. Provvidenza.
12. Id. id.
14. Id. id.
16. Id. id.
18. Id. id.
22. Opera Pia Barolo.
24,26. Id. id.
30. Ganna Lucia moglie Delfino.
32 Rua sac. Michele e Lago sac. Angelo.
44. Demaria Giuseppe.
46. Id. id.
50. Bossetto Rosa in Tesio.
52. Prandi Federico.
54. isol. Deluca Giacomo. Bay Pietro fu G. B.
56. Bay Pietro fu G. B., e figlie Maria e Margherita.
58. Gobetto Domenica ved. Savio.
60. Vespa Francesco di Giacomo.
62. Toselli Antonio fu Alessandro.
64. Bezzo Giuseppe.
66. De-Vecchi cav. avv. Giuseppe.
76. Casalegno Paolina-Silvia fu cav. Gius.
78. Id. id.
88. Novarese Antonio fu Carlo.
106. Faverio Cherubina in Torriani e Luigia in Croci sorelle fu cav. Pietro.
108. Id. id.
110. Martinolo Luigi e C. (Ditta).
120. Davico Lorenzina in Marengo.
138. De Luca Giacomo.
148 Girardi Giacomo ed Andrea.
150. Girardi Ant. ed eredi di Franc.
152. Cavalchini Rosalia ved Calcagno.

CREMONA a destra della via Ponte Mosca, terza via oltre il c. Brescia (**I 3**). **Pret. Mand. VII, Sezione Borgo Dora — Sez. P. S. Borgo Dora — Circoscr. elettor. Amm. Mand. VII; Polit. Collegio II.**

Città della Lombardia, posta sulla sinistra del Po, tra Brescia, Milano e Pavia, con più di 37,000 abit. Notevole è la sua cattedrale col *Torrazzo*. Venne fondata dai Galli; poi divenne colonia Romana, e prese molta parte alla Lega Lombarda. Patria dei più celebri fabbricatori di violini. Capoluogo di provincia.

CRESTO, Strada vicinale fra le frazioni Reaglie e Mongreno oltre la borgata Madonna del Pilone **Pret. Mand. VI, Sez. Borgo Po — Sez. P. S. Po — Circosc. elett. Amm. Mand. VI; Polit. Coll. V.**

CREUSA (Strada vicinale della), Frazione di Cavoretto, oltre la barriera di Piacenza. **Pret. Mand. VI, Sez. Borgo Po — Sezione P. S. Borgo Po — Circosc. elett. Amm. Mand. VI; Polit. Coll. V.**

CRISTOFORO COLOMBO (Vedi Colombo)

CROCE D'ORO (Vicolo della), tra le vie Venti Settembre e Porta Palatina **(G 6)**. **Pret. Mand. VII, Sez. Borgo Dora — Sez. P. S. Borgo Dora — Circoscriz. elettor. Amm. Mand. I; Polit. Collegio I.**

Da un antico albergo ivi esistente.

1. Bresso Teresa ved. Racca.
3. Pozzi Agost. e Lor.
5. Canavero sor. fu Gio.
8. Municipio di Torino (Scuole Torquato Tasso).
10. Id. id.

CUCCHI (Strada privata alla villa), Frazione di Cavoretto, oltre la barriera di Piacenza. **Pret. Mand. VI, Sez. Borgo Po — Sezione P. S. Borgo Po — Circosc. elett. Amm. Mand. VI; Polit. Coll. V.**

CUNEO, a sinistra della v. Ponte Mosca, terza via oltre il c. Emilia, m. 500 **(H 2)**. **Pret. Mand. VII, Sez. Borgo Dora — Sez. P. S. Borgo Dora — Circoscriz. elett. Amm. Mand. VII; Polit. Collegio II.**

Città capoluogo della Provincia omonima. Ab. 27,000. Costrutta nel 1000, passò a Casa Savoia nel 1381, e divenne uno dei baluardi d'Italia. Sostenne sette assedi. Sede di divisione militare. Ha importanti setifici.

1. Ramella Felice ed eredi Carlo.
7. Berutto coniugi.
9. Crosetti Vincenzo.
25. Troglia Ernesta fu Francesco.
27. Perraudo frat. e sor.
43. Crusca Angiolina ved. Rattoni Giovanni e figlie Ida e Maria.
45. Montrucchio frat.
47. Bernardi Lorenza-Vitt. in Dellavalle, e Berto, Gazzano e Marocco.
2. Ramella Fel.
8. Carrera (eredi).
20. Soc. Michele Analdi e Comp.
44. Crusca Angiolina fu Carlo moglie Padiglione.
80. isol. (La Foresliera) Lafleur Giorgio.

CUORGNÈ, alla destra del corso Regina Margherita quasi dirimpetto allo sbocco di via Venti Settembre **(H 5)**. **Pret. Mand. VII, Sez. Borgo Dora — Sez. P. S. Borgo Dora — Circoscriz. elett. Amm. Mand. VII; Polit. Collegio II.**

Borgo del Circondario d'Ivrea, Capoluogo di Mandamento. Smantellato da Amedeo VII, seguì le sorti del Canavese. Popolazione 4228. Parecchie industrie.

1. Municipio di Torino (Magazz. fontane).
3. Id. id.
5. Id. id.
7. Sineo contessa Vincenza fu Emilio moglie Viglietti conte Mario Camillo.
9. Sineo contessa Vincenza fu Emilio moglie Viglietti conte Mario Camillo.
8. Ricca Giuseppe. Maggia Giuseppe.
12. Tapparelli Cesare.

CUORGNÈ (Strada provinciale di), tra le frazioni di Villaretto e Abbadia di Stura oltre il Regio Parco. **Pret. Mand. VII; Sez. Borgo Dora — Sez. P. S. Borgo Dora — Circoscriz. elett. Amm. Polit. Mand. VII, Collegio II.**

CURTATONE, via a nord del corso Vitt. Emanuele II, oltre Po. **(I 11)**. **Pret. Mand. VI, Sezione Borgo Po — Sez. P. S. Borgo Po — Circoscriz. elett. Amm. Mand. VI; Politica Collegio V.**

Paese in provincia di Mantova presso Montanara, reso celebre dalla battaglia sostenutavi dai volontari toscani contro gli Austriaci il 26 maggio 1848.

1,1 *bis*. Autino Domenico.
3. Cosola Lorenzo fu Demetrio.
5. Chapuis Aless. ed Edoardo fu Gio.
23. Vitali Adele in Fontana.

DANIELE MANIN (Vedi Manin).

DANTE (corso). Da via Nizza al ponte Principessa Isabella, m. 810 **(F 13)**. **Pret. Mand. V, Sez. Borgo San Salvatore — Sez. P. S. San Salvatore — Circoscr. elett.** sino ai n 9 e 4 **Amm. Mand. V, Polit. Collegio IV**; dai n. 17 a 32 al fine **Amm. Mand. V; Polit. Collegio III.**

Sommo ingegno, creatore della poetica e quasi della lingua italiana. Nato da illustre famiglia in Firenze nel 1265, ne fu esiliato perchè Ghibellino e visse ramingando sin che morì a Ravenna nel 1321. Scrisse la *Commedia*, che riuscì tale un portento di arte, di erudizione e di scienza da meritarsi l'appellativo di *Divina*. Scrisse poi altre opere minori quali la *Vita Nuova*, il *Canzoniere*, ecc., ed un trattato latino *De monarchia*.

1. Bozzelli Secondo e Zucca Gio. Battista
3. Tinivella Bartolom.
5. Mazzola Giuseppe.
7. Bardelli Felice.
9. Municipio di Torino (Scuole Silvio Pellico).
17. Zoppa Augusto fu Gio. Batt.
19. Bacher Riccardo fu Paolo.
21 Rossi Giovanni fu Giuseppe.
23. Robiolio frat. e sor.
25. Ceriano Giuseppe.
35. Soc. Anon. ital. fabbr. automobili.
39. Battioli Giuseppe fu Luigi.
41. Bassignana Felicita fu Franc. moglie Battioli.
45. Bassignana Virginia ved. Righini.
4. Fasolis Costanzo.
32. Losa Giovanni.
32*bis* Id. id.
34. Id. id.
38. Kind ing. Adolfo.
40. Sampò Vitt.

DAVIDE BERTOLOTTI, terza via a sinistra e a destra di piazza Solferino **(F 7)**. **Pret. Mand. III, Sez. Monviso — Sez. P. S. Monviso — Circoscrizione elett. Amm. Mand. III; Politica Collegio IV.**

Letterato, nato a Torino il 2 di settembre del 1784, morto il 12 di aprile del 1860. Autore di una bella descrizione di Torino e di molte descrizioni di viaggi.

1. Favale Carlo, Benedetto e sorelle fu Carlo.
3. Montù Giuseppina ved. Simonis.
5. Gianotti bar. avv. Romano Enrico.
2. Chiesa Alice moglie Della Torre di Lavagna conte Luigi.

Il segno indica che nella casa trovasi un impianto telefonico.

DEI MILLE (già S. Lazzaro), da via Carlo Alberto al corso Cairoli, m. 770 **(I 9)**. **Pret. Mand. IV, Sez. Po — Sez. P. S. Po — Circoscr. elett. Amm. Mand. IV; Polit. Collegio III.**

Per decreto del Municipio, a ricordare la spedizione garibaldina dei Mille, perchè tanti volontari partirono il 5 maggio 1860 da Genova sotto gli ordini di Garibaldi e di Nino Bixio per togliere la Sicilia ed il reame di Napoli alla signoria dei Borboni. Insorte le popolazioni, la piccola falange garibaldina diventò di parecchie migliaia e sconfitti in più riprese gli eserciti borbonici, Garibaldi entrava in Napoli, dove fu nominato Dittatore delle Due Sicilie, e rimase tale sinchè rimise la regione conquistata nelle mani di Vittorio Eman.

5. Massel di Caresana contessa Eleonora vedova Corbetta-Bellini.
7. Rovere cav. Cesare fu comm. Lorenzo.
9. Melano Gio. Battista.
19. Municipio di Torino (Scuole Tommaseo)
21. Società Dame di Carità delle Parrocchie S. Massimo e Mad. degli Angeli.
23. Picco Maria vedova Monti Pietro.
25. Matta Orsola, Perosino Margherita e Vicino Luigia.
27. Id. id.
29. Sacheri Emilia fu Domenico, Provale Maria fu Chiaffredo e Donati Albertina fu Panfilo.
31. Conelli De' Prosperi ved. Carolina.
33. Economato Apostol.
35. Id. id.
2. Guerrieri di Mirafiori cont. Margh.
4. Id. id.
6. Id. id.
8. Della Chiesa di Benevello marchesa Cecilia in Solaro del Borgo.
10. Lajolo fratelli e sorelle fu Ferdin.
12. Faia Rosa in Gaggini
14. Bagnaschino Caterina n. Galley.
16. Di Viry conte Giorgio
18. Id. id.
20. Momigliano Emilio fu Moise.
22. Conelli De' Prosperi baron. Cristina in Casana bar. Ern.
24. Imberti Antonina vedova Grandis.
26. Perrone di S. Martino conte Eug.
26*bis* Id. id.
28. Parrocchia di S. Massimo.
30. De Michelis Ernestina in Gozzi.
32. Daneo avvoc. Carlo Alberto (eredi).
34 Solaroli bar. Carlo Alberto e marchese Davide fratelli.
36. Id. id.
38. Treves Abramo fu Donato.
40. Id. id.
42. Perrone di S. Martino barone Roberto (eredi).
44 Id. id
46. Sacerdote avvocato Giacomo e Leone fu Isacco.
48. Id id.
50. Barbaroux conte Adolfo ed Elodia frat. e sor. fu Luigi.
52. Amar avv. professore cav. Moise.
54. Id. id.
56. Scaglia Ernesta ved. Tavella.

DELLE TRAVERSE (Strada vicinale), tra le frazioni di Sassi e Superga, oltre la borgata Madonna del Pilone. **Pret. Mand. VI, Sez. Borgo Po — Sez. P. S. Borgo Po — Circoscriz. elettor. Amm. Mand. VI; Polit. Collegio V.**

DENINA Carlo, seconda via a sud-est dall' incontro dei corsi San Maurizio e Regina Margherita **(I 6)**. **Pret. Mand. VI, Sez. Borgo Po — Sez. P. S. Borgo Dora — Circoscriz. elettorale Amm. Mand. VI; Polit. Collegio III.**

Storico nato in Revello (Saluzzo) il 28 di maggio del 1731, morto a Parigi il 5 di dicembre del 1813. Autore dell'opera le *Rivoluzioni d'Italia*, e d'una *Storia del Piemonte*. Gli fu eretta una statua a Saluzzo.

2. Lungo Filippo fu Francesco.

DEPOSITO (Via del), da via Garibaldi a via Giulio, m. 350 **(F 5)**. **Pret. Mand. II, Sez. Moncenisio — Sez. P. S. Moncenisio — Circoscr. elett.** sino ai n. 13 e 14 **Amm. Mand. II, Polit. Collegio I**; dai n. 15 e 16 al fine **Amm. Mand. II; Polit. Collegio II.**

Dal nome di un Istituto di fanciulle abbandonate, detto Deposito di S. Paolo, che esistette dal 1684 al 1854 in cui si fuse coll'Istituto del Soccorso.

1. Rossi avv. Vittorio.
3. Tossi Andrea.
5. Ghighetti Scolastica ved. Antonielli.
Bonaudo Giovanni e Luigi fu Felice.
Radicati di Primeglio contessa Cristina.
7. Rossi G. B. e Faissolle Amalia.
9. Caretti Attilio, Maria e Lidia fu Giacomo e madre Battaglio Ottavia ved. Caretti.
11. Istituto figlie dei militari.
13. Id. id.
15. Ospedale di S. Luigi
2. Demanio dello Stato (Collegio Nazion.).
4. Id. Id.
6. Parrocchia del Carmine.
12. R. Manicomio.
14. Id. id.
16. Id. id.
18. Id. id.

DES AMBROIS Luigi, continuazione del lato nord-est della piazza Carlo Eman. II **(H 8)** **Pretura Mand. IV, Sez. Po — Sez. P. S. Po — Circoscrizione elett. Amm. Mand. IV; Politica Collegio III.**

Ministro dei re Carlo Alberto e Vitt. Em. II, nato a Oulx il 30 di ottobre del 1807, morto a Roma il 3 dicembre del 1874. Uno dei compilatori dello Statuto.

1. Avondo Edoardo (eredi).
3. Lupi fratelli.
5. Ceriana ing. cav. uff. Arturo fu Vincenzo.
2. Ricardi di Netro nob. Aless. e Ricardi di Netro Flaminia fu Ern.
10,12. Ferrero d'Ormea march. Gust. Cam.

DE SONNAZ (Vedi Ettore De Sonnaz).

D'HARCOURT, Strada privata tra le frazioni Madonna del Pilone e Reaglie, oltre la barriera di Casale. **Pret. Mand. VI, Sez. Borgo Po — Sez. P. S. Borgo Po — Circoscriz. elettorale Ammin. Mand. VI; Polit. Collegio V.**

DONATI (Vedi Vitaliano Donati).

DONIZETTI Gaetano, a levante dell'angolo sud-est della piazza Nizza, parallelamente al corso Raffaello, m. 450 **(F 12)**. **Pret. Mand. V, Borgo S. Salvatore — Sez. P. S. San Salvatore — Circoscr. elett. Amm. Mand. V; Polit. Collegio IV.**

Celebre compositore musicale, emulo di Vincenzo Bellini; nato a Bergamo il 25 settembre 1798, morto nella stessa città l'8 aprile 1848. Circa 60 sono le opere dovute alla sua fantasia fervida e si ripetono ancora sui teatri la *Lucrezia Borgia*, la *Lucia di Lammermoor*, la *Favorita*, l'*Elixir d'Amore*, *D. Pasquale*, la *Figlia del Reggimento*.

1. Talucchi Vespasiano.
9, 11. Perrone Angela ved. Bonelli.
15. Gallino Andrea fu Michele.
25. Demanio dello Stato (Istituto Anatom.).
27. Id. id.
2. Municipio di Torino (Lavatoio).
4. Strocco Giuseppina moglie Mercandino Gius.
6. Id. id.

DRONERO, via parallela a nord della via Savigliano in prolungamento della via Fiando, a ponente della nuova stazione di smistamento in Valdocco (**E 8**). **Pret. Mand. VII, Sez. Borgo Dora — Deleg. P. S. San Donato — Circoscriz. elett. Amm. Mand. VII; Polit. Collegio II.**

Città della Provincia di Cuneo con 8098 abitanti. È il capoluogo a cui affluiscono i molti comuni della Valle Maira, e dalle famiglie che ne derivarono si ebbero non pochi uomini illustri. Molte industrie. Avvi un monumento al Conte Ponza di San Martino.

DROSSO (Strada privata del), Frazione Mirafiori oltre la barriera di Stupinigi. **Pret. Mand. V, Sezione San Salvatore — Sez. P. S. San Salvatore — Circoscriz. elett. Amm. Mand. V; Polit. Collegio IV.**

Luogo noto per un vecchio Castello sulle rive del Sangone, fra Mirafiori e lo stradone di Moncalieri, ora proprietà della nobil famiglia Gromis.

DROVETTI Bernardino. Prima via a sinistra dello strad di Francia (**D 5**). **Pret. Mand. III, Sez. Monviso — Sez. P. S. Monviso — Circoscrizione elett. Amm. Mand. III; Polit. Collegio IV.**

Console francese che procurò a Torino il famoso Museo Egizio. Nato a Barbania (Canavese) il 7 di genn. del 1776, e quivi morto nel 1852.

1 Croppi Matilde in Ceretti.
2. Daneo Castellano Paolina.
3. Crucco Domenica in Grisone.
4. Bozzalla-Pret Carlotta ved. Mazza.
5. Toja Clelia moglie Gillardi, Corinna e Maria in Carosio.
6. Recanzone Andrea, Giacomo e Stef.
8. Longhi Angelo.
10. Torazzo Leandro fu Giacomo.
11. Vagnone Leonilda moglie Corazza ing. Cesare.
12. Maggiora Evasio di Maurizio.
13. Dettoni Gio.
14. Martinotti dott. Gius.
20 Dettoni Gio.
24. Bosco Paolo e Dettoni Gio.
25. Rigolino Gius. fu Fel.
26. Copasso dott. Ferdinando fu Giuseppe.
27, 29. Olliveri Cristina moglie Marchis ing. Alberto.

DRUENT (Strada comunale di), Frazione di Lucento, oltre la barriera del Martinetto. **Pret. Mand. VII, Sez. Borgo Dora — Delegaz. P. S. San Donato — Circoscriz. elett. Amm. Mand. VII; Polit. Collegio II.**

Borgo rurale di 3550 abit. tra Pianezza e Venaria Reale in Circondario di Torino.

DUCA DI GENOVA (Corso), tra via Sacchi e corso Castelfidardo, m. 1250 (**D 8**). **Pret. Mand. V, Sez. Borgo S. Salvatore — Delegaz. P. S. San Secondo — Circoscriz. elettor. Ammin. Mand. V; Polit. Collegio IV.**

Fratello di Vittorio Emanuele II, nato a Firenze il 15 di novembre del 1822, morto a Torino il 10 di febbraio del 1855. Celebre come artigliere. Padre della Regina Margherita.

1. Sogno Luigi e Carlo fratelli.
3 Giacobino frat.
7. Zanotti Giov. e figlia Elettra in Cravera.
9. Alfieri Nicola e Carabelli cav. Innoc.
11. Campini Luigi e Miaja Luigi.
13. Decourson de la Villeneuve Maria e Rialan Felicita.
15. Vicarj ing. Mario.
17. Id. id.
19. Selve comm. Feder.
21, 23. Dalla Valle marchese Luigi fu Gius.
25, 27. Ceriana Mayneri conte comm. Lodov.
29. Brondelli di Brondello conte Alberto (eredi).
31, 33. Id. id.
35. Pellegrini ing. Adolfo.
37, 39. Marocco contessa Ernestina ved. del conte Degenova di Pettinengo.
45. Roveda avv. Luigi.
47, 49, 51. Allamano canonico colleg. Giuseppe fu Gius.
53. Latil Sofia ed Emma fu Teodoro.

1. Sala frat. e sorella fu Romeo, e loro madre ved. Sala.
6. Gastaldi fratelli e sorelle.
10. Briolo Giuseppe fu Giovanni.
14. Termignon Anna in Jarre e nipoti Riond fu Federico.
18. Biglia Celestino fu Gio. Ant.
20. Bertini Emilia e Luigia fu G. B.
22. Bianchi comm. Ant. fu Pietro.
24 Varrone Clotilde moglie Poma cav. Alberto.
26. Faà di Bruno cav. Casimiro.
28. Brunetta d'Usseaux nob. Eug.
30. Id. id.
38. Poma Vittorio fu Antonio.
42 Cappa avv. Camillo fu Ant.
44. Valfrè di Bonzo nob. Giuseppina vedova Morelli di Popolo.
46. Id. id.

DUCHESSA JOLANDA, quarta via a sinistra sul corso Principe Oddone, m. 730 (**C 6**). **Pretura Mand. III, Sez. Monviso — Sez. P. S. Monviso — Circoscriz. elett. Amm. Mand. III; Polit. Collegio IV.**

Figliuola di Carlo VII di Francia, nata il 24 settembre del 1434, e moglie del Beato Amedeo IX; dichiarata reggente lo Stato in aprile 1472, durante la minore età di suo figlio Filiberto, morì il 29 di agosto del 1478. Donna di grande animo.

1. Buscaglione Antonio.
3. Spinola march. Gerolama in Guasco di Bisio.
5. Vercellino Antonio-Vittorio fu Gius.
7. Hebert march. Adele ved. Ferrero Degubernatis Ventimiglia.
15. Bellia Pier Vincenzo ed Abate Gio. Giac.
4. Olliveri Cristina in Marchis ing. Alb.
8. Pezzi Bartolomeo, Dorotea, Teresa e Carolina fu Pietro e nipoti Pezzi Bartolomeo, Guido e Riccardo.
10. Massoia Joannico.
12. Antonino Gerolamo.
14. Berlinaria Bernardo (eredi).
16. Asilo inf. di Chieri.
24. Giacobbe sac. Gius. fu Michele e Boini sac. Pietro fu Ant.
30. Gardino Biagio, Gius. e Domenico fu Guglielmo.

DURANDI Jacopo, via parallela a ponente della via Galvani (Borgo S. Donato) (**B 4**). **Pret. Mand. VII, Sez. Borgo Dora — Delegaz. P. S. San Donato — Circoscriz. elett. Amm. Mand. VII; Polit. Collegio II.**

Nacque in Santhià nel 1737; fu dottissimo scrittore di molte e pregevoli opere sull'antica storia e geografia del Piemonte, e sulla antica libertà dei Lombardi. Lasciò inoltre 16 drammi. Morì nel 1817.

1. Fiorio cav. Cesare Alfredo ed Enrico fu cav. Giovenale e loro madre Oxilia Maddalena fu Gius. ved. Fiorio.
2. Oxilia Maddalena ved. Fiorio Giovenale e figli Cesare, Alfredo ed Enrico.
27. Boggio Giovanni e Margherita.
32 isol. Berardo Michele.

ELLERO, via privata nella frazione Molinette, oltre la barriera di Nizza. **Pret. Mand. V, Sezione San Salvatore — Sezione P. S. San Salvatore — Circoscriz. elett. Amm. Mand. V; Politica Collegio IV.**

EMANUELE FILIBERTO, (Piazza), grande mercato di Torino, a metà del corso Regina Margherita, lungh. m. 228, largh. m. 225 (**G 5**). Dal numero 1 al 10, **Pret. Mand. I, Sezione Dora**; dal 5 al 7, **Pret. Mand. II, Sez. Moncenisio**, e dal 9 al 21, **Pret. Mand. VII, Sezione Borgo Dora** — Sino al n 7 **Sez. P. S. Moncenisio**; dal 2 al 10 **Sez. Dora** e dal 9 e 12 al fine **Sez. Borgo Dora — Circoscriz. elett.** sino al n. 8 **Amm. Mand. II, Polit. Collegio II**; dal n 3 al fine **Amm. Mand. VII, Polit. Collegio II**; dal n. 2 al 10 **Amm. Mand. I, Polit. Coll. I**; dal n 12 al fine **Amm. Mand. VII; Polit. Coll. II.**

Duca di Savoia, principe ristauratore del Piemonte, fu generale comandante l'esercito di Carlo V e Filippo II e vincitore della battaglia di S. Quintino, il 10 agosto 1557. Nacque in Ciamberì il dì 8 di luglio del 1528, morì il 30 di agosto del 1580. Creatore dell'ordinamento militare e civile del Piemonte.

1. Demorra Alessandro fu Vincenzo.
3. Bonino sorelle e Zanotti eredi.
5. Frizzi Ambr. Frizzi Teresa.
7. Bestente madre e figli
9. Fenoglio ing. Luigi, Giuseppe, Ignazio, Teresa, Angela e Giacinta
11. Bonaudo Virginia fu Mattia ed Almasio Augusta fu Gio. ved. Bonaudo e figli.
13. Liautaud Enrico e Vincenzo fratelli.
15. Liautaud Carolina moglie Grassis.
17. Barone Marianna ved. Bertolotti Gius.
19. Barone Marianna vedova Bertolotti Giuseppe.
21. Balduino Enrico fu Aless. e Lidia fu Domen. cugini.
23 isol. Municipio (Tettoia ghiacciaia).
25 isol. Municipio (Tettoia frutta).
27 isol. Municipio (Mercato pescheria)

2 Ordine Mauriziano.
2*bis*. Marsaglia frat. e C.
4. Ordine Mauriziano.
4*bis*. Marsaglia frat. e C.
6 Municipio di Torino.
8, 10. Id. id.
12. Comba ing. Alessan.
14. Bonavera Alessandro
16. Giacobino Augusto.
18. Giacobino Ernesta.
20. Id. id.
22. Cappa Edoardo e Vitt. fratelli fu Gio.
24. Grosso cav. Pietro.
26 isol. Municipio (Tettoia verdura).

EMILIA (Corso), secondo a sinistra della v. Ponte Mosca oltre il ponte omonimo, m. 500 (**H 3**). **Pret. Mandamento VII, Sezione Borgo Dora — Sezione P. S. Dora — Circoscriz. elettorale Amm. Mand. VII; Polit. Collegio II.**

Regione italica che si estende per quel tratto di territorio racchiuso tra l'Appennino e il Po, cominciando da Rimini sino a Piacenza. Unita al regno italico con plebiscito del marzo 1860.

3 Canonico Emilio fu Giovanni.
5, 7. Girotto Nicola e Carlo di Antonio.
9, 11. Pessiva Matteo.
13. Secchia Giovanni.
15. Soc. Ferrovia Torino-Ciriè-Lanzo.
23. Durio Sec. fu Gio.
2. Bass Rodolfo, Alb. e Gustavo, fu Vitt. e Jenny Federico e Gaspare fu Gaspare.
4 Id. id.
6. Id. id.
10 Chiantore Maria in Chiantore.
20. Motto Carlo e Montaldo Agnese coniugi.

EREMO (Strada comunale dell'), Frazione Santa Margherita oltre la piazza Gran Madre di Dio. **Pretura Mand. VI, Sez. Borgo Po — Sez. P. S. Borgo Po — Circoscriz. elettor. Amm. Mand. VI; Polit. Collegio V.**

Convento di Monaci dell'Ordine di San Romualdo, costrutto sopra la collina di Torino, in tempo di pestilenza, dal Duca Carlo Emanuele I. Serve ora per la villeggiatura estiva degli alunni del Seminario di Torino.

ESPOSIZIONE, a ponente del corso Massimo d'Azeglio e del suo prolendimento a sud, m. 1250 (**F 13**). **Pret. Mand. V, Borgo S. Salvatore — Sez. P. S. San Salvatore — Circoscriz. elett. Amm. Mand. V; Polit. Collegio III.**

In memoria della Esposizione Nazionale tenutasi nei terreni del Valentino nel 1884.

1. Demanio dello Stato (Istituto di Fisica).
3. Id. (Istituto Chim. Generale).
5, 7. Id. id.
9. Id. (Istituto Chim. Farmaceut. e Tossicologia).
11. Id. id.
13. Id. (Istit. Patologia Generale e di Materia Medica).
15. Id. (Istituto di Anatomia Patologica)
23. Rosso Caterina fu Antonio ved. Rolla e figlia Margherita.
33. Momigliano Aronne Silvio ed Umberto fu Emanuele.
35. Robiolio fratelli e sorelle fu Franc.
81. Caglieri Giuseppe fu Angelo.
83. Rovarelo Giovanni, Luigi, Elena, Maria e Lucia di Gius.

6. Bedoni Felice (eredi)
42. Boccardo Caterina Anna.
44. Taricco Chiarina fu Carlo moglie Cavalli Ernesto.
22-24. Municipio di Torino.
36. Rossi cav. Giovanni fu Gius.
78. Stupenengo Gius. fu Paolo.

ETTORE DE SONNAZ, terza via a sinistra del c. Vinzaglio (**E 7**). **Pret. Mand. III, Sez. Monviso — Sez. P. S. Monviso — Circoscriz. elett. Amm. Mand. III; Polit. Collegio IV.**

Generale savoiardo, che prese parte alle guerre dell'indipendenza, nato a Thonon il 3 di gennaio 1787, morto a Torino il 7 giugno 1867. Gli fu eretto un monumento in piazza Solferino.

4. Berrini cav. professore Ermanno.
9. Rezzonico geometra Carlo, Ulisse e Maria fu G. B.
11 Abegg e soci (Circolo Svizzero).
2. Rauchenegger Sofia in Graf.
4. Celesia cont. Giulia di Domen. moglie Cays di Casellette.
8. Demanio dello Stato (Caserma).
14. Sola avv. Guido.

FABBRICHE, Via privata nella borgata Mongnevero e frazione Pozzo Strada, oltre la barr. di Francia. **Pretura Mand. V e VII, Sez. S. Salvatore e Borgo Dora — Delegaz. P. S. San Secondo — Circoscriz. elett. Amm. Mand. V; Pol. Coll IV.**

FABRO Antonio. Da p. Pietro Micca a v. Garibaldi a nord-ovest del giardino della Cittadella, m. 325 (**E 6**). **Pret. Mand. II, Sez. Moncenisio — Sezione P. S. Moncenisio — Circoscriz. elett. Amm. Mand. II; Polit. Collegio I.**

Giureconsulto, chiamato in francese Favre, presidente del Senato di Savoia, nacque a Bourg (Savoia) il 4 di ottobre del 1557, morì in Ciamberì il 1° marzo del 1624. Ne scrisse la vita Jacopo Durandi.

1. Cerutti comm. avv. Tancredi.
3. Bon ing. Gius.
5. Fabbrica Adelina fu Luigi moglie Marangoni Cesare.
2. Cattaneo Teresa in Corti ed Amalia in Perotti sor. fu Franc.
4. Cavallero Vittorio fu Agostino.
6. Tapparo Ada di dott. Felice.
8. Toscanelli Maria fu Bartol. ved. Oddenini Ferdin. e figlia Giuseppina.
8*bis*. Id. id.
10. Baussano Paolo, Borrione Gioachino, Ruffinato Maria in Anglesio, Maja Serafino fu Ant.
12. Id. id.

FALCONERA, Strada privata nella borgata Bertolla, oltre la barriera del Camposanto. **Pretura Mand. VII, Sez. Borgo Dora — Sez. P. S. Borgo Dora — Circoscriz. elettorale Amm. Mand. VII; Polit. Collegio II.**

FALCONIERI (Strada privata dei), Frazione Cavoretto, oltre la barr. di Piacenza **Pret. Mand. VI, Sez. Borgo Po — Sezione P. S. Borgo Po — Circosc. elett. Amm. Mand. VI; Pol. Coll. V.**

FANTI Manfredo, a sinistra del corso Vitt. Em. II, oltre il c. Siccardi (**D 8**). **Pret. Mand. V, Sezione Borgo S. Salvatore — Delegaz. P. S. San Secondo — Circoscriz. elettorale Amm. Mand. V; Polit. Collegio IV.**

Generale italiano, che si segnalò nelle guerre di Spagna, in quelle dell'indipendenza del 1859 e 1860; nato a Carpi nel 1808, morto a Firenze nel 1865 il 5 aprile. Egli fu pure comandante nel 1859 delle forze riunite dell'Italia Centrale, poi ministro della guerra.

1. Ambrosetti cav. Vinc.
3. Id. id.
7. Alegre Sofia vedova Dall'Orso.
6. Lajolo Eustacchio, Francesco e sorelle fu Cesare.

FARINI Carlo Luigi, via a giorno di via Ricasoli, dal corso Reg. Margherita al Gazometro (**M 6**). **Pretura Mand. VI, Sez. Borgo Po — Sez. P. S. Borgo Dora — Circoscriz. elett. Amm. Mand. VI; Polit. Collegio III.**

Patriota insigne, nato nel 1812. Si laureò in medicina, e fu tra i primi affigliati alla *Giovine Italia*. Nel 1848 fece parte del primo ministero liberale di Pio IX. Nel 1859 fu nominato dittatore dell'Emilia; dopo il plebiscito Napoletano fu luogotenente generale delle Provincie Meridionali. Fu presidente del Consiglio dei Ministri e morì nel 1866

FENESTRELLE (Strada vicinale di), Frazioni Madonna del Pilone e Reaglie, oltre la barriera di Casale. **Pret. Mand. VI, Sezione Borgo Po — Sez. P. S. Borgo Po — Circoscriz. elettor. Amm. Mand. VI; Polit. Collegio IV.**

FERRARA, via in Borgo Dora che dal ponte della barriera di Valdocco mette al canale del Martinetto (**C 1**). **Pret. Mand. VII, Sez. Borgo Dora — Deleg. P. S. San Donato — Circoscriz. elett. Amm. Mand. VII; Polit. Collegio II.**

Città d'Italia (Emilia) con quasi 88,000 abit. Fu fondata nel v secolo dai fuggiaschi d'Aquileia, si resse poi a repubblica finchè cadde sotto la signoria degli Estensi (1208) che la tolse al Papa nel 1597. Fu riunita al Regno d'Italia nel 1860.

1. Bianchet Eugenio di Matteo.
34. Piccola Casa della Divina Provvidenza (Osped. Amedeo di Savoia).
315 isol. Sarti avv. Giuseppe.
10. Sarti avv. cav. Gius.
30. Città di Torino (Barr. Borgaro).

FERRERE, Via privata nella borgata Cenisia, frazione Pozzo di Strada, oltre la barriera di Francia. **Pret. Mand. V e VII, Sez. San Salvatore e Borgo Po — Delegaz. P. S. San Secondo — Circoscr elett. Amm. Mand. V; Pol. Coll, IV.**

FERRERO (Vedi Vittorio Ferrero).

FIANDO (via del), seconda via a sinistra di via Ponte Mosca (**G 4**). **Pret. Mand. VII, Sez. Borgo Dora — Sez. P. S. Borgo Dora — Circoscriz. elett. Amm. Mand. VII; Polit. Collegio II.**

Famiglia che possedeva molte proprietà in questa via.

3. Società d'Assicurazioni generali Venezia.
11. Macario Giov. Batt.
2. Società Ferrovia Torino Ciriè-Lanzo.
10. Macario Gio. Batt.
12,14. Id. id.

FIANO, via nel borgo Campidoglio oltre la barriera del Martinetto. **Pret. Mand. VII, Sezione Borgo Dora — Deleg. P. S. San Donato — Circoscr. elett. Amm. Mand. VII; Polit. Collegio II.**

40, 42. Basso Carlo.

FIGLIE DI MILITARI, a destra del corso Casale prima della cinta daziaria, m. 360 (**N 8**). **Pretura Mand. VI, Sez. Borgo Po — Sez. P. S. Borgo Po — Circoscriz. elettorale Ammin. Mand. VI; Polit. Collegio V.**

Cosidetta perchè conduce al nuovo Istituto omonimo, in questa via esistente.

1. Sacerdote Raffaele (figli di).
5. Mombello Carlo e Crola Felicita, coniugi.
9. Coppa Gius. fu G. B.
11. Napione Gius. fu Ant. e Pera Cat.a coniugi.
11*bis* Aliberti Onorato.
15. Cavallito Serafina in Pezzi.
17. Gaggiotti Elisabetta ved. Cargnino.
25. Istituto delle figlie dei militari.
20. Monti dott. Endo fu Cesare.

FILANGERI Gaetano. Nell'ingrandimento a sud-ovest dei corsi Stupinigi e Sommeiller (**D 11**). **Pretura Mand. V, Sez. Borgo S. Salvatore — Delegaz. P. S. San Donato — Circoscrizione elett. Amm. Mand. V; Polit. Collegio IV.**

Pubblicista e filosofo italiano, nato a Napoli il 18 agosto 1752, morto a Vico Equense prima di aver compito il 36° anno di sua vita. Le sue principali opere versano sulla scienza economica legislativa, e nella giurisprudenza è ritenuto quale un caposcuola. Fu uno dei primi a suggerire la riduzione degli eserciti permanenti.

FINANZE (Via delle), prima a sinistra di v. Roma fino a v. Bogino, m. 300 (**H 7**). Dal n. 1 al 9 **Pretura Mand. I, Sez. Dora,** indi al fine **Pret. Mand. IV, Sez. Po** — Da via Roma a via Carlo Alberto **Sez. P. S. Dora**; da via Carlo Alberto al fine **Sezione Po — Circoscriz. elett.** sino ai n. 9 e 6 **Amm. Mand. I, Polit. Collegio I**; dai n. 11 e 8 al fine **Amm. Mand. IV; Polit. Collegio III.**

Dal palazzo che esisteva in questa via, ora *Galleria dell'Industria Subalpina*, in cui vi erano le Casse dello Stato e gli uffizi del Ministero delle Finanze.

1. Colliex Elisabetta vedova Allamano (Eredi).
Soc. *La Fondiaria*.
3. Soc. *La Fondiaria*.
5. Bosazza cav. Gio.
7. Riccardi conte Gio. fu Amedeo.
9. Reale Comp. Ital. di Ass. gen. sulla vita.
11. Segre Felice.
13. Defernex Gio. e C. (Ragion. di Banca).
15. Prato avv. Eugenio fu Alessandro
2. Cornagliotti Gius. fu Michele.
4. Demanio dello Stato (Intend. di Finan.).

FIOCHETTO, a nord-est del corso Regina Margherita prima di piazza Eman. Filiberto (**H 5**). **Pret. Mand. VII, Sez. Borgo Dora — Sez. P. S. Borgo Dora — Circoscriz. elettorale Amm. Mand. VII; Polit. Collegio II.**

Protomedico di Torino nei tempi della peste 1629-31.

1. Sineo contessa Vincenza fu Emilio moglie Viglietti conte Mario Camillo.
3. Id. id.
5. Id. id.
11. Società Ital. pel Gaz.
13, 15, 17. Società Ital. pel Gas.
2, 4. Munic. di Torino (Lavatoio).
12. Gambone Nicola e figli.

FIORI (Via dei), seconda parallela a levante di v. Nizza, da via Berthollet fin quasi al corso Dante, m. 1870 (**F 10**). **Pret. Mand. V, Sez. Borgo S. Salvatore — Sez. P. S. San Salvatore — Circoscrizione elett.** n. dispari **Amm. Mand. V. Politica Collegio III;** pari **Amm. Mand. V; Polit. Collegio IV.**

Così chiamata perchè la via attraversa lo stabilimento Burdin, che in quel sito teneva serre di fiori, e passa in gran parte in mezzo a giardini.

1. Girardi Giuseppe.
3. Arnò ing. Riccardo avv. Carlo e Cleofe del comm. ingegn. Valentino.
5. Cairola Domenico fu Gaspare.
7. Derutto Ernesta e Virginia fu Luigi.
9. Deimmler Franc., fu Gugl. e Carioli Ernesta fu Gius.
11. Tinivella Giuseppe fu G. B.
13. Giusiana Sebast. fu Michele.
15. Sbodio Camillo di Francesco.
17. Castelli Paolo.
19. Lanza Giovanni fu Ottavio.
21. Porchedduing Gio. Ant. fu Gius.
23. Mure Bened. e sor.
25. Id. id.
27. Giani Gius. (eredi).
33. Davicini ing. Attilio.
37,39, 41. Associazione Mutua Assicuraz. « La Popolare Vita » (Milano).
43. Durand Luigi e Vittoria fu Pietro e madre Bosco Domenica ved. Durand.
45. Abrate prof. cav. Tommaso.
47. Beccio Egidio di Marcello.
49. Simonazzi Angelo e Silene fu Enrico.
51. Derutto Ernesta e Virginia fu Luigi.
53,55,57. Almont Caterina ved. Molin.
59. Bergesio geom. Lodovico (eredi).
61-63 Sacerdote Enrichetta in Malvano.
65. Perrone Angela vedova Bonelli.
77. Carena ing. Secondo
123. Linari Giuseppe.
125. Piccino Filippo
131. Troglia Paolo.
133. Ferrero Lodovico
135. Schierano Angela-Romana fu Pietro ved. Berbotto Stef.
137. Canepa Giovannina fu Vittoria.
139, 141. Mazzola Gius. fu G. B.
149. Galli Ferdinando, Camillo, Antonio, Giuditta e Luisa fu Antonio.
4. Gauthier Vittoria.
6,8. Id. id.
10. Gnifetti Em. fu Ger. e Barberis Paolina fu Pietro coniugi.
12. Brovia Maddalena ved. Libois.
14. Pichetto Paolina in Orso Gio.
18. Ferrero Mecca fu Luigi Claudio.
20. Loro Giuseppina fu Bartolomeo. Loro Ferdinando fu Quintino, Loro-Tonetto Elisabetta e Piattini Maria.
22. Costa-Carrù della Trinità contsa Costanza fu conte Carlo in Gazelli Brucco di Ceresole e Palermo conte Carlo.
24. Michela Zucco cav. ing. Gio. fu Franc.
26. De Benedetti Enr.
28. Oriani Michelina ved. Buzzetti e figli Bernardo, Matilde e Rosa-Paolina.
30. Ferrero d'Ormea e di Palazzo nobile Carlo Vinc.
32. Id. id.
34. Bianchi Ang
36. Meille Alice fu Luigi Paolo moglie Hinking ing. Emilio.
36*bis*. Id. id.
38. Oliviero e condomini.
40. Rey cav. Eug.
42. Bioletti Rodolfo fu Giuseppe.
46. Istituto Internazionale Italiano.
50. Trinchero Margherita fu Gaetano.
52. Trinchero Vinc. fu Francesco.
54 Bersezio avv. Vitt. (eredi).
62, 64. Sacerdote Enrichetta in Malvano.
66. Perrone Angela vedova Bonelli.
86. Savatone Angiolina nata Oggero.
88. Bajetto Giovanni.
90. Negri cav. uff. prof. Pasquale.
94. Bassignana Virginia ved. Righini.
100. Bertazzi Ant. e Pejrani Ang.a coniugi.
102. Orzalesi Teresa fu Franc. moglie Tamburini e Martire Elisabetta fu Gius. ved. Collo.
104. Pelandino Antonio e Bollito Lucia coniugi.
106. Osnengo Costanza, Bernardo e Francesca-Secondina fu Secondo.
108. Coda-Forno Caterina moglie di Ramella-Bruna Giacinto.
110. Martini Bernardino fu Antonio.
130 Ospedale Infantile.

FIRENZE (Corso), a sinistra della Dora ed a valle del ponte Mosca (**I 5**). **Pret. Mand. VII, Sez. Borgo Dora — Sez. P. S. Borgo Dora — Circoscr. elett. Amm. Mand. VII; Polit. Collegio II.**

Città antichissima, celebre nella storia italiana come Comune libero, e poi come capitale del Granducato di Toscana, quindi come capitale provvisoria del Regno d'Italia. Patria di Dante, di Machiavelli, Guicciardini ed altri sommi. Ricca di splendidi monumenti. Ab. 205,000.

9. Riva Carlo fu Carlo.
11. Mattirolo ing. Ettore fu Gerolamo.
15. Guglielminotti Carlo (eredi).
17. Seren-Rosso cav. G. B.
21. Pera Augusto.
25 Valfrè Angela.
27. Nicol Luigi fu Lor.
29. Soc. Anon. Tramway di Torino e Società Anon. Piem. Tramway e Ferr. econ.
33. Demanio dello Stato
43. Istituto Pio pei Rachitici Reg. Maria Adelaide.
49,51. Id. id.
53,55. Gavosto Gugl.
57. Boffa Felice e frat. fu B.
59 Dell'Occhio Maria fu Isidoro ved. Grosso e figli.
61. Segre Vittorina ved. Luzzati.

FOGGIA, via da aprirsi parallela a nord-ovest della strada al Parco (**L 4**). **Pret. Mand. VII, Sezione Borgo Dora — Sez. P. S. Borgo Dora — Circoscrizione elett. Amm. Mand. VII; Polit. Collegio II.**

Capoluogo della Capitanata, distante 127 chil. da Napoli, sede centrale delle ferrovie meridionali. È presso di essa che trovasi la grande e fertile pianura detta il Tavoliere delle Puglie. Ha più che 53,000 abit.

1. Demanio dello Stato.
7. Romano Carlo fu G. B.
17,19. Calcagno Annunziata ved. Giraud.
33. Porta frat. e sor. fu Gio. e Rustichelli Giuseppa ved. Porta.

FONTANE (Strada privata delle), Frazione Moltnette, oltre la barriera di Nizza. **Pret. Mand. V; Sez. San Salvatore — Sezione P. S. San Salvatore — Circoscriz. elett. Amm. Mand. V, Polit. Collegio IV.**

FONTANELLA, via nella borgata Vittoria, oltre la barriera di Lanzo. **Pret. Mand. VII, Sezione Borgo Dora — Delegaz. P. S. San Donato — Circoscr. elett. Amm. Mand. VII; Polit. Collegio II.**

FORNI E DEI GOFFI (Strada vicinale della Valle dei), Frazione Reaglie, oltre la borgata Madonna del Pilone. **Pret. Mand. VI, Sez. Borgo Po — Sez. P. S. Borgo Po — Circoscr. elett. Amm. Mand. VI; Polit. Collegio V.**

FORTINO (Strada del), tra il Cimitero di S. Pietro in Vincoli ed il corso Principe Oddone, a sinistra del Canale Molassi. **Pret. Mand. VII, Sez. Borgo Dora — Sez. P. S. Borgo Dora — Circoscr. elett. Amm. Mand. VII; Polit. Collegio II.**

12. Durio Secondo fu Gio. e Durio Gio., Alb na, Alessandro, Agostino, Maria ed Angelo fu Giacomo zio e nipoti.
34-35. Id. id.

FOSCOLO Ugo, via parallela a nord del corso Dante **(F 13)**. **Pret. Mand. V, Sez. Borgo S. Salvatore — Sez. P. S. San Salvatore — Circoscr. elett. Amm. Mand. V; Polit. Collegio III.**
Poeta e letterato, nato a Zante nel 1776, morto il 10 ottobre 1827 in un borgo di Londra. Fu pure valente nell'arte militare, sulla quale lasciò varii scritti importanti. Egli però si rese celebre per la cantica dei *Sepolcri*, e per le *Lettere di Jacopo Ortis* e per molte altre opere poetiche, filologiche o politiche. È sepolto a Firenze in Santa Croce.

4. Negri Orsola moglie dott. Boschetti Fed.
3. Id. id.
45. Barra Francesco.
47. Rachetti frat. (Ditta).
49. Gajolino Giuseppe e Giuliano fratelli.
21. Id. id.
25. Pipino Giuseppe.
16. Malcotti Carlo di Domen. e Guglielminotti Felicina di cav. Luigi.
18. Rachetti frat. (Ditta).
20. Gnifetti Vittorina, Gerolamo, Emilio, Vitt., Silvia, Teresina e Adolfo fu Gio.

FOSSATA (Via e strada vicinale della), Borgata Monte Bianco, tra la barriera di Milano ed il Regio Parco. **Pret. Mand VII, Sez. Borgo Dora — Sez. P. S. Borgo Dora — Circoscriz. elett. Amm. Mand. VII; Polit. Collegio II.**

FRANCESE (Strada del), nella borgata Villaretto, oltre la barr. di Lanzo a sinistra. **Pret. Mand. VII, Sez. Borgo Dora — Delegaz. P. S. San Donato — Circoscriz. elett. Amm. Mand. VII; Polit. Collegio II.**

FRANCIA, corso da piazza dello Statuto alla barriera daziaria di Francia, m. 850 **(D 5)**. Dal n. 1 al 45 **Pret. Mand. III, Sez. Monviso**; dal n. 47 al fine, **Pret. Mand. V, Sezione Borgo S. Salvatore** n. pari **Pret. Mand. VII, Sezione Borgo Dora** — Num. dispari **Sez. P. S. Monviso**; n. pari **Delegaz. P. S. San Donato — Circoscriz. elett. Amm. Mand. III; Polit. Collegio IV.**
Così chiamata perchè attraversando il Cenisio e il Monginevro unisce questo Stato all'Italia. È dessa una delle opere più gigantesche di Napoleone I. Prima del traforo del Fréjus la percorreva la ferrovia sino a Susa, di là prima con diligenze e poi colla ferrovia Fell si valicava il monte sino alla valle dell'Arc.

1 Dovis cav. Enrico.
1 *bis* Guglielminetti Lor. fu Pietro.
3 Croppi Matilde in Ceretti.
5. Daneo Elisa fu Faustino
7. Piacenza Tommaso fu Franc.
9 Boetti Sofia in Calandra avv. Gio.
11. Costa Ignazio e sor.
13. Id. id.
15*bis* Boasso cav. Ant. fu Luigi.
17. Garneri Gius. (eredi).
19. Zorio Calisto.
21. Garneri Celine fu G. B. moglie Castellari avv. Gio.
23. Garneri Giulio e Paola fu Gius.
25. Stura Costanzo di Giuseppe.
27. Bono Ernesto.
29. Zanelli Vicenzina in Mazzoli Angelo.
31. Zanelli Vincenzina fu Luigi moglie Mazzoli Angelo.
33, 35. Ubertalli Feder. ed Elvira fu Pietro.
37. Debernardi Franc.
45. Besson Prudente, Gio., Guglielmo e Marcello fu Filippo.
49. Istituto Duchessa Isabella.
2. Società Anon. Finanziaria ed Industr. Torinese (Stazione di Rivoli).
8. Raby cav. avv. Michele fu Franc.
10. Ansaldi Maria moglie Besozzi cav. Gius.
14. Tarditi Ang. Carlo di Gio. Paolo
16. Id. id.
18. Bertagna Maria di cav. Alfonso in Bellia cav. Gius
22. Pastore Mario di Lorenzo e Re Teresa fu Feder. coniugi.
24. Cugerone Aib fu Gio.
26, 28. Ferraris Gustavo e Dellarocca Pia coniugi.
30. Solaro Giovanni.
52. Autino cav. Gio.
54. Viriglio Luigi fu Francesco.
56. Abate cav. Luigi fu Giovanni.
56*bis* Id. id.
62. Vanelli Vincenzina in Mazzoli Ang.
64, 66. Id. id.
64. isol. Massola Gius.
68. Boeri Livia in Ceresole Luigi.

FRANCO BONELLI, a sud-ovest di via Giulio, da via Bellezia a via delle Orfane **(G 5)**. **Pretura Mand. II, Sez. Moncenisio — Sez. P. S. Moncenisio — Circoscriz. elett. Amm. Mand. II; Polit. Collegio II.**
Illustre zoologo, nato in Cuneo il dì 11 novembre del 1784, morto il 18 novembre 1830 in Torino. Autore dello *Specimen Faunae Subalpinae*. Contribuì assai a rendere grandioso il Museo di Storia Naturale a Torino.

1. Rosso Cesare.
3. Recanzone Andrea, Giacomo e Stefano.
5. Filippa fratelli e cugini.
Borello Margherita.
Grandis avv. Benedetto (eredi).
Congregazione di S. Anna.
7. Zanetti Ettore, Angelo, Luigi e Gio. di Pietro.
9. Trivero Luigia in Rabbone e sorella Carolina fu Giuseppe.
Quadro di Ceresole cont^a Maria Alessina moglie Roasenda.
2. Pellegrini ing. Bern. Uglengo Gio. Oreste. Fontana cav. Rocco. Tua Cat. ved. Pozzo.
4. Rocchietti Caterina moglie dott. Chiaiso Onofrio.
Chiaiso dott. Onofrio di Gius.
Rocchietti Caterina e Maria di Domen.
Valpreda Fr. e Braida Maria coniugi.
Valpreda Margher.
6. Barbera Caterina e Teresa di Felice, e Piacenza Tomm.
8. Bellia cav. Giuseppe (eredi).
12, 14. Casa Benefica.
16, 18. Villa Rosa e Gibellini eredi.

FRATELLI SAVIO (Emilio ed Alfredo di Torino) fra le vie Sonnaz e Montecuccoli **(E 7)**. **Pretura Mand. III, Sez. Monviso — Sez. P. S. Monviso — Circoscriz. elett. Amm. Mand. III; Polit. Collegio IV.**
Prodi ufficiali d'artiglieria, caduti eroicamente ad Ancona l'uno, l'altro a Gaeta, dove in loro memoria furono intitolate due nuove importanti fortezze.

FRÉJUS (via vicinale del), nella borgata Cenisia, oltre la barriera del Foro Boario, dietro la fabbrica di birra Boringhieri. **Pret. Mand. V, Sez. S. Salvatore — Delegaz. P. S. San Secondo — Circoscr. elett. Amm. Mand. V; Polit. Collegio IV.**

FUCINA (Via della), parallela a destra della via Ponte Mosca prima della Dora, m. 320 **(H 4)**. **Pretura Mand. VII, Sez. Borgo Dora — Sez. P. S. Borgo Dora — Circoscriz. elettorale Amm. Mand. VII; Politica Collegio II.**
Dall'edifizio già laboratorio governativo per la fabbricazione dei fucili.

7. Remmert Andrea.
9. Decarlini Gius., Michelang ed Ernesta
15. Ravera frat. e sor. fu Luigi.
17. Id. id.

4. Viara Francesco e Guglielminotti Irene coniugi.
6. Mendicità istruita.
8. Riva Carlo fu Carlo.
10. Bellone Carlo.
12. Gribaudo Romolo, Gottardo fu Sebast. Pedemonte Gio.
14. Sottocornolo Franc. fu Gio.
16. Carbone Margherita fu Carlo-Filiberto e Carbone cav. Felice.

GAETA, via a sud del corso Vittorio Emanuele II, oltre Po **(I 11)**. **Pret. Mand. VI, Sezione Borgo Po — Sez. P. S. Borgo Po — Circoscr. elett. Amm. Mand. VI; Polit. Collegio V.**

45. Teppati avv. Carlo.
17. Camino Augusto fu Giuseppe.
48. Moglia Gio. e Gius. fu Gio.
20. Grassis Gius. e Rossi Eugenia coniugi.

GALILEI Galileo (corso), lungo la sponda sinistra del Po, a monte del ponte Principessa Isabella **(E 14)**. **Pret. Mand. V, Sez. Borgo S. Salvatore — Sez. P. S. San Salvatore — Circoscr. elett. Amm. Mand. V; Polit. Collegio III.**
Uno dei più grandi italiani, che meravigliò il mondo colle sue scoperte del pendolo, del cannocchiale, del termometro. Nato a Pisa il 18 febbraio 1561, morì l'8 gennaio 1642. Scrittore classico.

24. Colliex Eugenia fu Jacopo.
26. Id. id.
46. 48 Osped. infantile.
50. Gilardi Mich., Ant. e Celeste fu Gius.
54. Gribaudi Caterina fu Vincenzo ved. Bassi Enrico e figli Vincenzo ed Ester.
58. Società Torinese delle Tramvie.
60. Baralis Ant. fu Ant.
62. Righetti Enrichetta ved. Reale.
70. Asilo infantile Barriera di Nizza.
408. isol. Colliex Eugenia fu Jacopo.
540. isol. Gribaudi Caterina fu Vincenzo ved. Bassi Enrico e figli Vinc. ed Ester.
522. isol. Id. id.
407. isol. Municipio di Torino.
521. isol. Gribaudi Caterina fu Vincenzo ved. Bassi Enrico e figli Vincenzo ed Ester.

GALLERIA DELL' INDUSTRIA SUBALPINA dall'angolo sud di piazza Castello a piazza Carlo Alberto (Vedi Palazzi ed Edifizi) **(H 7)**. **Pret. Mand. I, Sez. Dora — Sez. P. S. Dora — Circoscriz. elett. Amm. Mand. I; Polit. Collegio I.**

Reale Compagnia Italiana di Assicuraz. sulla vita (Milano).

GALLERIA GEISSER già NATTA, tra v. Roma e p. S. Carlo (Vedi Palazzi ed Edifizi) **(G 7)**. **Pret. Mand. I, Sez. Dora — Sezione P. S. Dora — Circoscr. elett. Amm. Mand. I; Polit. Collegio I.**
Passaggio coperto, costrutto a spese del marchese Natta proprietario del palazzo, del quale portò per parecchi anni il nome, passato nel 1876 in proprietà del banchiere Geisser del quale prese di poi il nome.

Geisser avv. cav. Alberto.

GALLERIA NAZIONALE tra via Roma, 28; via Venti Settembre (Vedi Palazzi ed Edifizi) **(F 8)**. **Pret. Mandamento III, Sez. Monviso — Sez. P. S. Monviso — Circoscriz. elett. Mand. III; Polit. Collegio IV.**

Biglia cav. Gio. Battista.

GALLERIA UMBERTO I, tra la via Basilica e piazza Emanuele Filiberto (Vedi Palazzi ed Edifizi) **(G 5)**. **Pret. Mand. I, Sez. Dora — Sez. P. S. Dora — Circoscriz. elettor. Amm. Mand. I; Polit. Collegio I.**

3. Marsaglia fratelli e C.

GALLIARI Bernardino, seconda via a sinistra di via Nizza, m. 650 **(H 10)**. **Pret. Mand. V, Borgo S. Salvatore — Sez. P. S. San Salvatore — Circoscriz. elett.** sino al n. 3 e 4 **Amm. Mand. V, Polit. Collegio IV**; dai n. 5 e 6 al fine **Amm. Mand. V; Polit. Collegio III.**
Considerato come creatore della pittura scenica, e autore d'altri quadri pregiati: nato nel 1709 a Cacciorno (Biella), morto il 31 di marzo del 1794.

3. Luserna-Manfredi di Angrogna march. Alessandro.
5. Ponchia Emma ed Ida fu Maurizio.
7. Mosca comm. Luigi fu Giuseppe.
9. Scrivano Roberto fu Giacinto.
15. Chiarella Achille e Vittorio Gio fu Daniele.
17. Fubini Luigi, Ernesto ed Adele di Ernesto.
19. Pataccia Cesare, Ernesto e Maria fu Giuseppe.
23. Gandolfi Alfredo fu Secondo.
25. Monticelli fratelli fu Nicola.
27. Tossi Andrea fu Valentino.
31. Bonfante Anna, Iaretti Felicita e Randone Irene.
33. Caretto madre e figli.
35. De Fernex madre e figli fu Carlo.
37. Denina Pierina in Bonvicino.
39. Id. id.
2. Bologna sorelle fu Luigi.
4. Brun cav. Luigi.
6. Negri cav. uff. prof. Pasquale.
8. Barra Valentino e Bosco Matilde coniugi.
40. Ospedale infermi in Santhia.
10*bis* Allasia dott. Giacomo fu Tommaso.
12. Gay di Montariolo conte Camillo, Ernesto, Giorgina e Giovanna fu Ed.
14. Penasso Francesco Michelangelo fu Francesco.
16 Mondino Feder. fu Cesare.
22. Bechis Carola moglie Tesio e Gariglio Gio. e figli.
24. Gay Bartolomeo, Vincenza, Teresa e Luigia fu Casimiro.
26. Coda-Zabetta Tersilla ved. Boglietti.
28. De Fernex madre e figli fu Carlo.
28*bis* Id. id.

GALVANI Luigi, settima via a sinistra di via S. Donato **(C 4)**. **Pret. Mand. VII, Sezione Borgo Dora — Delegaz. P. S. San Donato — Circoscrizione elett. Amm. Mand. VII; Politica Collegio II.**
Medico e fisico celebre, nato a Bologna nel 1737, morto nel 1798. Trovò il magnetismo animale e dalla sua scoperta ebbero origine la galvano-plastica, l'elettrografia, l'elettro-magnetismo e tutte le altre applicazioni dell'elettricità.

1. Verna Alfredo e Cleofe fu Michele.
5. Abbati avv. Luigi e sorelle fu Ercole.
7. Municipio di Torino (Scuola Boncompagni).
9, 41, 43. Fiorio cav. Cesare Alfredo ed Enr. e loro madre Oxilia Maddalena.
35. Martinolo Luigi. Ditta cor. in Torino.
39. Borgarello Annetta fu Domen. e Borzone Luisa ed Anna di Francesco.
4, 6. Abbati avv. Luigi e sorelle fu Ercole.
8, 10. Perino Anna in Cibrario e Cibrario fratelli e sorella.
42. Ballario dott. Giorg.
44. Flecchia geom. Domenico ed Olivero Carolina coniugi.

FORTINO (Strada del), tra il Cimitero di S. Pietro in Vincoli ed il corso Principe Oddone, a sinistra del Canale Molassi. **Pret. Mand. VII, Sez. Borgo Dora — Sez. P. S. Borgo Dora — Circoscr. elett. Amm. Mand. VII; Polit. Collegio II.**

12. Durio Secondo fu Gio. e Durio Gio., Alb na, Alessandro, Agostino, Maria ed Angelo fu Giacomo zio e nipoti.
34-35. Id. id.

FOSCOLO Ugo, via parallela a nord del corso Dante **(F 13)**. **Pret. Mand. V, Sez. Borgo S. Salvatore — Sez. P. S. San Salvatore — Circoscr. elett. Amm. Mand. V; Polit. Collegio III.**
Poeta e letterato, nato a Zante nel 1776, morto il 10 ottobre 1827 in un borgo di Londra. Fu pure valente nell'arte militare, sulla quale lasciò varii scritti importanti. Egli però si rese celebre per la cantica dei *Sepolcri*, e per le *Lettere di Jacopo Ortis* e per molte altre opere poetiche, filologiche o politiche. È sepolto a Firenze in Santa Croce.

4. Negri Orsola moglie dott. Boschetti Fed.
3. Id. id.
45. Barra Francesco.
47. Rachetti frat. (Ditta).
19. Gajotino Giuseppe e Giuliano fratelli.
21. Id. id.
25. Pipino Giuseppe.
16. Malcotti Carlo di Domen. e Guglielminotti Felicina di cav. Luigi.
18. Rachetti frat. (Ditta).
20. Gnifetti Vittorina, Gerolamo, Emilio, Vitt., Silvia, Teresina e Adolfo fu Gio.

FOSSATA (Via e strada vicinale della), Borgata Monte Bianco, tra la barriera di Milano ed il Regio Parco. **Pret. Mand VII, Sez. Borgo Dora — Sez. P. S. Borgo Dora — Circoscriz. elett. Amm. Mand. VII; Polit. Collegio II.**

FRANCESE (Strada del), nella borgata Villaretto, oltre la barr. di Lanzo a sinistra. **Pret. Mand. VII, Sez. Borgo Dora — Delegaz. P. S. San Donato — Circoscriz. elett. Amm. Mand. VII; Polit. Collegio II.**

FRANCIA, corso da piazza dello Statuto alla barriera daziaria di Francia, m. 850 **(D 5)**. Dal n. 1 al 45 **Pret. Mand. III, Sez. Monviso**; dal n. 47 al fine, **Pret. Mand. V, Sezione Borgo S. Salvatore** n. pari **Pret. Mand. VII, Sezione Borgo Dora** — Num. dispari **Sez. P. S. Monviso**; n. pari **Delegaz. P. S. San Donato — Circoscriz. elett. Amm. Mand. III; Polit. Collegio IV.**
Così chiamata perchè attraversando il Cenisio e il Monginevro unisce questo Stato all'Italia. È dessa una delle opere più gigantesche di Napoleone I. Prima del traforo del Fréjus la percorreva la ferrovia sino a Susa, di là prima con diligenze e poi colla ferrovia Fell si valicava il monte sino alla valle dell'Arc.

1 Dovis cav. Enrico.
1 *bis* Guglielminetti Lor. fu Pietro.
3 Croppi Matilde in Ceretti.
5. Daneo Elisa fu Faustino
7. Piacenza Tommaso fu Franc.
9 Boetti Sofia in Calandra avv. Gio.
11. Costa Ignazio e sor.
13. Id. id.
15*bis* Boasso cav. Ant. fu Luigi.
17. Garneri Gius. (eredi).
19. Zorio Calisto.
21. Garneri Celine fu G. B. moglie Castellari avv. Gio.
23. Garneri Giulio e Paola fu Gius.
25. Stura Costanzo di Giuseppe.
27. Bono Ernesto.
29. Zanelli Vicenzina in Mazzoli Angelo.
31. Zanelli Vincenzina fu Luigi moglie Mazzoli Angelo.
33, 35. Ubertalli Feder. ed Elvira fu Pietro.
37. Debernardi Franc.
45. Besson Prudente, Gio., Guglielmo e Marcello fu Filippo.
49. Istituto Duchessa Isabella.
2. Società Anon. Finanziaria ed Industr. Torinese (Stazione di Rivoli).
8. Raby cav. avv. Michele fu Franc.
10. Ansaldi Maria moglie Besozzi cav. Gius.
14. Tarditi Ang. Carlo di Gio. Paolo
16. Id. id.
18. Bertagna Maria di cav. Alfonso in Bellia cav. Gius
22. Pastore Mario di Lorenzo e Re Teresa fu Feder. coniugi.
24. Cugerone Aib fu Gio.
26, 28. Ferraris Gustavo e Dellarocca Pia coniugi.
30. Solaro Giovanni.
52. Autino cav. Gio.
54. Viriglio Luigi fu Francesco.
56. Abate cav. Luigi fu Giovanni.
56*bis* Id. id.
62. Zanelli Vincenzina in Mazzoli Ang.
64, 66. Id. id.
64. isol. Massola Gius.
68. Boeri Livia in Ceresole Luigi.

FRANCO BONELLI, a sud-ovest di via Giulio, da via Bellezia a via delle Orfane **(G 5)**. **Pretura Mand. II, Sez. Moncenisio — Sez. P. S. Moncenisio — Circoscriz. elett. Amm. Mand. II; Polit. Collegio II.**
Illustre zoologo, nato in Cuneo il dì 11 novembre del 1784, morto il 18 novembre 1830 in Torino. Autore dello *Specimen Faunae Subalpinae*. Contribuì assai a rendere grandioso il Museo di Storia Naturale a Torino.

1. Rosso Cesare.
3. Recanzone Andrea, Giacomo e Stefano.
5. Filippa fratelli e cugini.
Borello Margherita.
Grandis avv. Benedetto (eredi).
Congregazione di S. Anna.
7. Zanetti Ettore, Angelo, Luigi e Gio. di Pietro.
9. Trivero Luigia in Rabbone e sorella Carolina fu Giuseppe.
Quadro di Ceresole cont^a Maria Alessina moglie Roasenda.
2. Pellegrini ing. Bern. Ugliengo Gio. Oreste. Fontana cav. Rocco. Tua Cat. ved. Pozzo.
4. Rocchietti Caterina moglie dott. Chiaiso Onofrio.
Chiaiso dott. Onofrio di Gius.
Rocchietti Caterina e Maria di Domen. Valpreda Fr. e Braida Maria coniugi.
Valpreda Margher.
6. Barbera Caterina e Teresa di Felice, e Piacenza Tomm.
8. Bellia cav. Giuseppe (eredi).
12, 14. Casa Benefica.
16, 18. Villa Rosa e Gibellini eredi.

FRATELLI SAVIO (Emilio ed Alfredo di Torino) fra le vie Sonnaz e Montecuccoli **(E 7)**. **Pretura Mand. III, Sez. Monviso — Sez. P. S. Monviso — Circoscriz. elett. Amm. Mand. III; Polit. Collegio IV.**
Prodi ufficiali d'artiglieria, caduti eroicamente ad Ancona l'uno, l'altro a Gaeta, dove in loro memoria furono intitolate due nuove importanti fortezze.

FRÉJUS (via vicinale del), nella borgata Cenisia, oltre la barriera del Foro Boario, dietro la fabbrica di birra Boringhieri. **Pret. Mand. V, Sez. S. Salvatore — Delegaz. P. S. San Secondo — Circoscr. elett. Amm. Mand. V; Polit. Collegio IV.**

FUCINA (Via della), parallela a destra della via Ponte Mosca prima della Dora, m. 320 **(H 4)**. **Pretura Mand. VII, Sez. Borgo Dora — Sez. P. S. Borgo Dora — Circoscriz. elettorale Amm. Mand. VII; Politica Collegio II.**
Dall'edifizio già laboratorio governativo per la fabbricazione dei fucili.

7. Remmert Andrea.
9. Decarlini Gius., Michelang ed Ernesta.
15. Ravera frat. e sor. fu Luigi.
17. Id. id.

4. Viara Francesco e Guglielminotti Irene coniugi.
6. Mendicità istruita.
8. Riva Carlo fu Carlo.
10. Bellone Carlo.
12. Gribaudo Romolo, Gottardo fu Sebast. Pedemonte Gio.
14. Sottocornolo Franc. fu Gio.
16. Carbone Margherita fu Carlo-Filiberto e Carbone cav. Felice.

GAETA, via a sud del corso Vittorio Emanuele II, oltre Po **(I 11)**. **Pret. Mand. VI, Sezione Borgo Po — Sez. P. S. Borgo Po — Circoscr. elett. Amm. Mand. VI; Polit. Collegio V.**

15. Teppati avv. Carlo.
17. Camino Augusto fu Giuseppe.
18. Moglia Gio. e Gius. fu Gio.
20. Grassis Gius. e Rossi Eugenia coniugi.

GALILEI Galileo (corso), lungo la sponda sinistra del Po, a monte del ponte Principessa Isabella **(E 14)**. **Pret. Mand. V, Sez. Borgo S. Salvatore — Sez. P. S. San Salvatore — Circoscr. elett. Amm. Mand. V; Polit. Collegio III.**
Uno dei più grandi italiani, che meravigliò il mondo colle sue scoperte del pendolo, del cannocchiale, del termometro. Nato a Pisa il 18 febbraio 1561, morì l'8 gennaio 1642. Scrittore classico.

24. Colliex Eugenia fu Jacopo.
26. Id. id.
46, 48 Osped. infantile.
50. Gilardi Mich., Ant. e Celeste fu Gius.
54. Gribaudi Caterina fu Vincenzo ved. Bassi Enrico e figli Vincenzo ed Ester.
58. Società Torinese delle Tramvie.
60. Baralis Ant. fu Ant.
62. Righetti Enrichetta ved. Reale.
70. Asilo infantile Barriera di Nizza.
408. isol. Colliex Eugenia fu Jacopo.
540. isol. Gribaudi Caterina fu Vincenzo ved. Bassi Enrico e figli Vinc. ed Ester.
522. isol. Id. id.
407. isol. Municipio di Torino.
521. isol. Gribaudi Caterina fu Vincenzo ved. Bassi Enrico e figli Vincenzo ed Ester.

GALLERIA DELL' INDUSTRIA SUBALPINA dall'angolo sud di piazza Castello a piazza Carlo Alberto (Vedi Palazzi ed Edifizi) **(H 7)**. **Pret. Mand. I, Sez. Dora — Sez. P. S. Dora — Circoscriz. elett. Amm. Mand. I; Polit. Collegio I.**

Reale Compagnia Italiana di Assicuraz. sulla vita (Milano).

GALLERIA GEISSER già NATTA, tra v. Roma e p. S. Carlo (Vedi Palazzi ed Edifizi) **(G 7)**. **Pret. Mand. I, Sez. Dora — Sezione P. S. Dora — Circoscr. elett. Amm. Mand. I; Polit. Collegio I.**
Passaggio coperto, costrutto a spese del marchese Natta proprietario del palazzo, del quale portò per parecchi anni il nome, passato nel 1876 in proprietà del banchiere Geisser del quale prese di poi il nome.

Geisser avv. cav. Alberto.

GALLERIA NAZIONALE tra via Roma, 28; via Venti Settembre (Vedi Palazzi ed Edifizi) **(F 8)**. **Pret. Mandamento III, Sez. Monviso — Sez. P. S. Monviso — Circoscriz. elett. Mand. III; Polit. Collegio IV.**

Miglia cav. Gio. Battista.

GALLERIA UMBERTO I, tra la via Basilica e piazza Emanuele Filiberto (Vedi Palazzi ed Edifizi) **(G 5)**. **Pret. Mand. I, Sez. Dora — Sez. P. S. Dora — Circoscriz. elettor. Amm. Mand. I; Polit. Collegio I.**

3. Marsaglia fratelli e C.

GALLIARI Bernardino, seconda via a sinistra di via Nizza, m. 650 **(H 10)**. **Pret. Mand. V, Borgo S. Salvatore — Sez. P. S. San Salvatore — Circoscriz. elett.** sino ai n. 3 e 4 **Amm. Mand. V, Polit. Collegio IV**; dai n. 5 e 6 al fine **Amm. Mand. V; Polit. Collegio III.**
Considerato come creatore della pittura scenica, e autore d'altri quadri pregiati: nato nel 1709 a Cacciorno (Biella), morto il 31 di marzo del 1794.

3. Luserna-Manfredi di Angrogna march. Alessandro.
5. Ponchia Emma ed Ida fu Maurizio.
7. Mosca comm. Luigi fu Giuseppe.
9. Scrivano Roberto fu Giacinto.
15. Chiarella Achille e Vittorio Gio fu Daniele.
17. Fubini Luigi, Ernesto ed Adele di Ernesto.
19. Pataccia Cesare, Ernesto e Maria fu Giuseppe.
23. Gandolfi Alfredo fu Secondo.
25. Monticelli fratelli fu Nicola.
27. Tossi Andrea fu Valentino.
31. Bonfante Anna, Iaretti Felicita e Randone Irene.
33. Caretto madre e figli.
35. De Fernex madre e figli fu Carlo.
37. Denina Pierina in Bonvicino.
39. Id. id.
2. Bologna sorelle fu Luigi.
4. Brun cav. Luigi.
6. Negri cav. uff prof. Pasquale.
8. Barra Valentino e Bosco Matilde coniugi.
10. Ospedale infermi in Santhià.
10 *bis* Allasia dott. Giacomo fu Tommaso.
12. Gay di Montariolo conte Camillo, Ernesto, Giorgina e Giovanna fu Ed.
14. Penasso Francesco Michelangelo fu Francesco.
16 Mondino Feder. fu Cesare.
22. Bechis Carola moglie Tesio e Gariglio Gio. e figli.
24 Gay Bartolomeo, Vincenza, Teresa e Luigia fu Casimiro.
26. Coda-Zabetta Tersilla ved. Boglietti.
28. De Fernex madre e figli fu Carlo.
28*bis* Id. id.

GALVANI Luigi, settima via a sinistra di via S. Donato **(C 4)**. **Pret. Mand. VII, Sezione Borgo Dora — Delegaz. P. S. San Donato — Circoscrizione elett. Amm. Mand. VII; Politica Collegio II.**
Medico e fisico celebre, nato a Bologna nel 1737, morto nel 1798. Trovò il magnetismo animale e dalla sua scoperta ebbero origine la galvano-plastica, l'elettrografia, l'elettro-magnetismo e tutte le altre applicazioni dell'elettricità.

1. Verna Alfredo e Cleofe fu Michele.
5. Abbati avv. Luigi e sorelle fu Ercole.
7. Municipio di Torino (Scuola Boncompagni).
9, 41, 43. Fiorio cav. Cesare Alfredo ed Enr. e loro madre Oxilia Maddalena.
35. Martinolo Luigi. Ditta cor. in Torino.
39. Borgarello Annetta fu Domen. e Borzone Luisa ed Anna di Francesco.
4, 6. Abbati avv. Luigi e sorelle fu Ercole.
8, 10. Perino Anna in Cibrario e Cibrario fratelli e sorella.
12. Ballario dott. Giorg.
14. Flecchia geom. Domenico ed Olivero Carolina coniugi.

GARIBALDI da p. Castello a p Statuto, m. 1020 **(G 6)**. Sino ai num. 16 e 23, **Pret. Mand. I, Sezione Dora**; indi al fine, **Pret. Mand. II, Sez. Moncenisio** — Da p. Castello a v. Bellezia **Sez. P. S. Dora**; da v. Bellezia al fine **Sez. Moncenisio — Circoscrizione elett.** sino ai n. 23 e 16 **Amm. Mand. I, Polit. Collegio I**; dai n. 25 e 18 al fine **Amm. Mand. II; Polit. Collegio I.**

Il più illustre condottiero di forze volontarie, uno dei creatori dell'Unità italiana. Nacque a Nizza Marittima il 4 luglio 1807 e morì nell'isola di Caprera, ove è sepolto, il 2 giugno 1882. Condannato a morte dal Governo Sardo per cospirazione assieme a Mazzini, esulò in America, ove, a capo di valenti squadriglie combattè in celebri battaglie nelle cause della libertà. Ritornato in Italia nel 1848, combattè in Lombardia e a Roma contro gli Austriaci ed i Francesi. Nel 1859 organizzò i *Cacciatori delle Alpi*; nel 1860 capitanò l'impresa dei Mille, spedizione pensata e deliberata a Torino, e conquistò il Regno delle Due Sicilie, che consegnò a Vittorio Emanuele. Condusse più tardi altre imprese per la liberazione d'Italia. Torino gli ha dedicato un monumento.

1. Sacerdote Aron Bellom (eredi).
3. Capellaro ved.
5. Pavia Gius. (eredi).
9. Engelfred Teresa vedova Bertetti.
11. Balbiano di Colcavagno frat. e sor.
11*bis*, 13. Vischi Enrichetta in Geymonat Nicolello ing. Camillo, Augusto ed avv. Edoardo fu Gio. Geymonat avvocato Edoardo e Vischi Enrichetta coniugi. Rodetti Irene.
17. Bonacossa Maria moglie Grosso.
19. Marsengo cav. Franc fu Gio.
21. Reynaud Teresa in Ballario Giorgio.
23. Ospedale di S. Luigi.
25 Demanio dello Stato.
27, 29 Id. id.
31. Balbo Bertone di Breme march. Raimondo.
33. Id. id
35. Galimberti Paolo fu Gius., e Galimberti Em. e Biancafu Ricc.
37. Castiglione Domen. di Gius.
39. Casalegno Felicina.
41. Fasella comm. Carlo, Marietta e Prudenza fu Eugenio.
43. Rocca Cesare e Valentina in Asteggiano fu Leone.
45. Gilardini Erminia e Luigi fu Vincenzo.
47. Garzena Giacomo di avv. Giulio
49. Garzena (eredi) fu Giacomo.
51. Opera S. Paolo.
53. Id. id.
55. Traversa Giuseppina in Piccini Antonio.
57. Martini comm. Aless.
59. Rigat Lorenzo e Chiaffredo fratelli.

2. Thaon di Revel conte Ignazio fu S. E. Ottavio.
4. Sacerdote cav. Emanuele fu Salvador (Ditta).
Debernochi dott. Restituto e Giacomo.
6. Cassina ing. Gio.
8. R. Ospizio di Carità.
10. Meille Giorgio, Renato e Matilde fu comm. Luigi Paolo.
Contini Pietro eredi.
Balbino Vittorio fu Alessandro.
Levi fratelli e sorelle fu Leon.
Bertone Camilla e Jemina Caterina in Varetto.
14, 16. Munic. di Torino (Palazzo civico).
18. Mendicità Istruita.
20. Nicolis di Robilant cav. Ant. fu Carlo Alberto.
22. Società Reale d'Assic. contro gli Incendi.
24. Matthieu di Pian Villar cav. Gaetano.
26. Becchia del Pozzo cav. comm. Carlo (*prospic. la via*).
Martini comm. avv Casimiro fu Vincenzo
Becchia del Pozzo cav. comm. Carlo.
Biolley Olga.
interno cortile.
28. Di Ketteler bar. Guglielmo.
36. Demanio dello Stato (Collegio Nazion.).
38. Rossi avv. Vittorio.
40. Santuario di Graglia
42. Demanio dello Stato (Caserma Dabormida).
44. Marchini commend. Francesco fu ing. Angelo.
46. Id. id.

GAUDENZIO FERRARI, seconda v. a destra di via Rossini, rimpetto al teatro Vittorio Emanuele, m. 270 **(I 7)**. **Pret. Mand. VI, Sez. Borgo Po — Sez. P. S. Po — Circoscriz. elett. Amm. Mand. VI; Polit. Collegio III.**

Pittore, nato a Valduggia nel 1484, morto a Milano nel 1550. I suoi più celebri quadri si trovano principalmente in Milano, Vercelli e Varallo.

1. Municipio di Torino (Museo Civico).
2. Cornaglia Achille fu Giuseppe.
3. Società per la fabbricaz. di pani da caffè e d'acque gazose.
4. Palazzi Carina fu Andrea.
5. Fubini Lelio e Leone-Raffaele fu Samuele.
6. Solei Maria vedova del conte Carlo Alb. Fossati-Reyneri.
7. R. Ospizio di Carità.
6bis Id. id.
8. Rollino Carlo Mich.
9. Macario Giacomo e figlio (Ditta).
10. Municipio di Torino (Mole Antonelliana o Tempio Nazion.).
11. Id. id.
12. Ropolo Margherita fu Pietro.
14, 16, 18. Confraternita SS. Annunziata.

GAZOMETRO, seconda via a sinistra del corso Vitt. Eman. II, oltre la Stazione di P. N., m. 250 **(F 9)**. **Pret. Mand. V, Sez. Borgo S. Salvatore — Delegazione di P. S. San Secondo — Circoscriz. elett. Amm. Mand. V; Politica Collegio IV.**

Dalla prima fabbrica del gas, stabilita in Torino nel 1838, ed ora demolita.

1. Mazzonis di Pralafera cav. Cesare.
2. Fusina ing. Gio. Lorenzo e ing. Gerolamo fu Gio.
3. Grober coniugi.
4. Margotti commend. Stefano fu Franc. e figli avv. Franc., Lorenzo, Giacomo e Gio.-Maria-Pio.
5. Righini archit. Gio. fu Gaudenzio.
6. Fasella Diomira fu Emilio.
7. Righini Avventino fu Gaudenzio.
8. Gautier Luigia-Carola, Edoardo e Carlo di Carlo.
9. Id. id.
10. Gallo Ant.
11. Ovazza Ernesto ed avv. Salvatore fu Raffael Vita.
12 Maffiotti ing. Giovanni Battista.
13. Rezzonico Carlo, Ulisse e Maria fu Gio. Batt.
14. Gotteland ing. Mario fu Franc.
15. Sogno Maria fu Luigi ved. Gallo Giacomo e figlie Maria, Luigia moglie Chanaz.
16. Sala Romeo (eredi).
20. Astengo Nicola (Ditta).

GENÈ GIUSEPPE, seconda via a destra del corso Regina Margherita oltre il bivio col corso S. Maurizio **(H 5)**. **Pret. Mand. VII, Sez. Borgo Dora — Sez. P. S. Borgo Dora — Circoscriz. elett. Amm. Mand. VII; Polit. Collegio II.**

Esimio scienziato e naturalista, nato a Zurbigo (Prov. di Pavia) il 7 dicembre 1800. Dal 4 febbraio 1831 fu Direttore del Museo Zoologico di Torino e qui morì il 13 luglio 1847. Egregio scrittore di scienze naturali

1. Società Anon Tranvie di Torino.
2. Teano Adele in Rizzi e prole nascitura da Teresa-Lucia Bertola in Teano.
3. Id. id.

GENOVA, da via Garibaldi di fronte ai portici Palazzo di Città a v. Davide Bertolotti (piazza Solferino), m. 500 **(F 6)** **Pret. Mand. I, Sez. Dora — Sezione P. S. Dora — Circoscriz. elett. Amm. Mand. I; Polit. Collegio I.**

A ricordanza della città sorella, capoluogo della Liguria, primo porto d'Italia, stata già famosa Repubblica, centro commerciale importantissimo, patria d'illustri uomini. Abit. quasi 235,000

1. Bonacossa Maria moglie Grosso.
2. Marsengo cav. Francesco fu Gio. Batt. La Vista coniugi. Ospedale di S. Luigi. Vigitello Francesco. Bell sac. Riccardo e sac. Foot Patrizio.
3. Usseglio cav. avv. Leopoldo.
4. Fornello Carlo fu Gioachino.
44. Municipio di Torino.
43. Id. id.
6. Brocchi Angelina (eredi).
45. Florio Daniele e Sereno fu Ermenegildo.
8, 10. Tacconе Teresa in Novarese ing. Umb
47 Florio Flaminia fu Ermenegildo.
42. Compaire Gio. Opera S. Paolo.
24. Baldracco Luigi, ing. Enrico e dott. Giacinto fu Francesco e Ferrero avv. Franc.
44. Fontana Eligio e Savino fu Bartolomeo.
46. Id. id. Perino Dom.-Fedele fu Michele.
23. Vivalda di Castellino march. Carlo.
48. Id. id.
20, 22. Germano Mario fu Melchiorre.
25. Id. id. Rey Gio. fu Ant.
24, 26. Rey Gio. fu Ant.
27. Rey Gio. fu Ant.
28. Bersanino Leone.
29. Collegio Artigianelli.

GENOVESI Antonio. Seconda via a destra del corso Stupinigi, oltre il corso Sommeiller **(D 11)**. **Pret. Mand. V, Sez. Borgo S. Salvatore — Delegaz. di P. S. San Secondo — Circoscriz. elett. Amm. Mand. V; Polit. Collegio IV.**

Chiaro filosofo, nato a Castiglione presso Salerno il 1° novembre 1712, morto il 22 settembre 1769. Autore di un trattato di scienze metafisiche, una Logica pei giovanetti e varii scritti col titolo di Meditazioni e Lettere.

GERDIL Sigismondo, a destra del corso Reg. Margherita prima dell'incontro dei corsi Valdocco e Principe Eugenio **(F 4)**. **Pret. Mand. VII, Sezione Borgo Dora — Sez. P. S. Borgo Dora — Circoscr. elett. Amm. Mand. VII; Polit. Collegio II.**

Filosofo, cardinale, precettore di Carlo Eman. IV, uno dei fondatori dell'Accademia delle Scienze di Torino, nato a Samoens (Savoia) il 23 di giugno del 1718, morto a Roma il 12 di agosto del 1802. Autore di molti libri.

1. Copasso avv. notaio Eugenio fu Gius.
7. Copasso Fiorenzo fu Giuseppe.
3. Copasso Carlo fu Giu.
5. Rossi Dom. fu Gius.
2. Aferro Ferd. (eredi).

GHIACCIAIE (Strada vicinale delle), oltre la barriera del Martinetto. **Pret. Mand. VII, Sez. Borgo Dora — Delegazione di P. S. San Donato — Circoscriz. elett. Amm. Mand. VII; Politica Collegio II.**

GIACINTO COLLEGNO settima via a sinistra di v. Cibrario **(B 4)**. **Pret. Mand. VII, Sez. Borgo Dora — Deleg. P. S. San Donato — Circoscr. elett. Amm. Mand. VII; Polit. Collegio II.**

Nacque in Torino nel 1793 e morì in Baveno il 29 settembre 1856. Fu pregiato scrittore. Ufficiale nell'esercito di Napoleone, quindi congiurato nel 1821, combattè in Grecia, Portogallo, Spagna. Lasciò molte opere scientifiche, segnatamente di geologia.

1. Malagrida Luigi (eredi di)
26. Turbarello-Vigna Pietro fu Antonio.
7. Ostorero Andrea
26*bis* Enrietti Pietro.
35. Zanelli Vincenzina in Mazzoli.
28. Aubert Luigi ed Eugenia.
39. Valsasna Paolo.
30. Pellegrini ing. Bern.
54. Martinotti fratelli e sorelle fu Gio.
48. Sola Vagione Gio. fu Guglielmo.
2 Abbati eredi di Erc.
50. Besozzi cav. Gius. fu Ferdinando.
24. Ubertalli Federico ed Elvira fu Pietro.

GIACOMO LEOPARDI, via che unisce diagonalmente le vie Quattro Marzo e Conte Verde **(G 6)**. **Pret. Mand. I, Sez. Dora — Sez. P. S. Dora — Circoscriz. elett. Amm. Mand. I; Politica Collegio I.**

Sommo ed infelice poeta, di cui ci restano molte poesie improntate alla più severa ed elegante classicità greco-latina, ed importanti opere filologiche. Nacque in Recanati il 29 giugno 1798 e morì il 14 giugno 1837 in Napoli, dove si era recato sperando potessero giovare alla sua vacillante salute quelle tiepide aure.

6. Bianchi sorelle e Sezzano padre e figlia.
Segue 8. Penne avv. G. B.
40. Id. id. Simonda Maddalena
8. Zunino Fel. (eredi). Molini Costanza in Durando. Ballario dott. Ferdinando fu Giorgio. Capra Enrico.
42. Id. id.
44. Id. id.
46. Rosso Augusto fu Carlo e Stiglio Adele fu Francesco ved. Rosso Nicola.

GIAIONE (Strada privata del), Frazione Tetti Varrò oltre la barriera di Orbassano. **Pret. Mand. V, Sez. S. Salvatore — Delegaz. di P. S. San Secondo — Circoscriz. elett. Amm. Mand. V; Polit. Collegio IV.**

GIAMBATTISTA VICO (Vedi Vico).

GIANNONE Pietro, prima via a destra di piazza Solferino, m 210 **(F 7)**. **Pret. Mand. III, Sezione Monviso — Sez. P. S. Monviso — Circoscr. elett. Amm. Mand. III; Polit. Coll. IV.**

Storico, nato in Ischitella (Monte Gargano) nel 1676 morto nella cittadella di Torino il 17 marzo 1748. Difensore valoroso dei diritti civili e politici dello Stato.

1. Vercellone comm. Benedetto.
2. Mondino ing. Luigi.
4. Ceriana cav. Vinc. fu Pietro.
3. Giaccone cav. Vittorio.
6, 8. Id. id.
5. Pozzi cav. uff. Tancredi fu Gius.
12. Grisi-Rodoli cont. Orsola ved. Rockstol.
7, 9. Ceresole Gio. fu Gio. Batt.
14, 16. Id. id
18. Pollone comm. Eug., fu Gian Giacomo.

GIAVENO, ultima via a destra del corso Napoli (**F 2**). **Pret. Mand. VII, Sez. Borgo Dora — Sez. P. S. Borgo Dora — Circoscriz. elett. Amm. Mand. VII; Polit. Collegio II.**

Piccola città del Circondario di Susa, con una popolazione di 10,735 abitanti. Giace ai piedi di alti monti a sinistra del Sangone, a scirocco di Susa, a ponente di Rivoli, ed a tramontana di Pinerolo. Terra donata nel 1003 da Umberto II di Savoia all'abbazia della Chiusa. Capoluogo di Mandamento. Ha un Seminario ed un Collegio-Convitto.

GIOANETTI Vittorio Amedeo, prima via a destra in via Moncalieri. (**L 9**). **Pret. Mand. VI, Sezione Borgo Po — Sez. P. S. Borgo Po — Circoscriz. elett. Amm. Mand. VI; Politica Collegio V.**

Chimico torinese morto nel 1815. Uno dei primi in Piemonte ad applicare la chimica alle arti ed industrie e specialmente alla ceramica nella manifattura da lui fondata in Vinovo.

1. Diatto comm. Giovanni Batt.
2. Municipio di Torino

Segue 2. Moretta Vittorio Enrico e Luigi fu Pietro
4. Municipio di Torino.

GIOBERTI Vincenzo, quarta via a sinistra sul corso Vittorio Emanuele II, oltre la stazione di P. N., m. 1140 (**E 10**). **Pret. Mand. V, Sez. Borgo S. Salvatore — Delegaz. di P. S. San Secondo — Circoscriz. elett. Amm. Mand. V; Polit. Collegio IV.**

Filosofo d'alto valore, scrittore e ministro di Carlo Alberto, autore del *Primato degli Italiani*, del *Gesuita moderno* e del *Rinnovamento civile d'Italia*, nato a Torino il 5 di aprile del 1801, morto a Parigi il 26 di ottobre del 1853. Torino gli eresse un monumento.

3. Nigra avv. Gustavo.
5. Parrocchia di S. Secondo.
9. Marengo Pietro e C. (Ditta).
11. Croizat Vittorio e Comp. (Ditta).
13. Id. id.
15, 17. Alfieri Nicola e Carabelli Giovanni.
19. Oliveri Leonilda vedova Bosazza.
21. Ciancia Maurizio.
23. Novelli Teresa ved. Ferrero e figlio Alessandro.
25. Spinola march. Gerolama in Guasco di Bisio.
27. Vernetti Angela vedova Marchis.
29. Brero ing. Napoleone
31. Zanetto Bernardo fu Giovanni.
33. Società Asili infant.
35. Benech Maria moglie Destefani Sisto.
37. Risso Carlo e Quaranta Cat. coniugi.
39. Gallenga avv. Vinc. fu Giacinto.
41. Vercellone Angelo (eredi).
43. Denari-Ansaldi Ces.
45. Strocco Delfina e Margherita sorelle fu Giuseppe.
47. Grometto Serafino ed Isid. fu Pietro.
49. Grometto Serafino ed Isidoro fu Pietro.
51,53. Mo Cristof. e Ghio Vittoria coniugi.
55. Sciamengo ingegn. Carlo, Maria Eugenia, Ambrosina e Natalina fu Angelo e madre Sburlati Francesca.
57. Nosenzo Giacomo, Nazzareno e Natalina fu Bonifacio.
59. Viglino Carlo.
61. Amerano coniugi.
63 Zolla Gio. Batt
65. Quarelli dott. Tito fu Gio.
67. Rignon conte Felice fu conte Edoardo.
69. Matetti Marcello fu Giuseppe.
71. Porta Enrico.
73. Martore Gio. e Vivenza Angela coniugi.
73*bis*. Barelli Federico fu Pietro.
75. Jachia Rita, Evelina, Ida, Annita e Leonilda fu Abramo.
77. Rezzonico geom. Carlo, Quadri prof. Pietro e Rezzonico Giovanni.
79. Bruno di Tornaforte e S. Giorgio conte Vincenzo fu Zaverio
83,85. Clemente G. Batt.
4. Morina fratelli e sorelle fu Giuseppe.
Quaranta Giacomo fu Gio. Batt.
6. Lerda sorelle.
8. Toesca di Castellazzo conte Gioach. e Castellani Vittoria coniugi.
10. Id. id.
12. Lorio Giacomo fu Felice.
12*bis*. Id. id.
14. Zina Carlo fu Isidoro
16. Olivero Teresa fu Lor.
18. Id. id.
20,22. Acquadro Paolo.
24. Campioni Teodolinda ved. Polti.
26. Gazelli Brucco di Ceresole e Palermo conte Paolino.
28,30. Margotti frat. e sor. di comm. Stef.
34 Malabaila d'Antignano cont. Ermanzia
36. Castelli avv. Gius. fu Stefano.
38. Masino capitano Amedeo fu Medardo
40,42. Borelli Pompeo.
44,46. Munic. di Torino (Scuole Bignon).
48. Cibrario Giuseppe fu Pietro.
50. Ramelli Ermelinda in Caputo e figli.
52. Cabutti Gius.ª moglie Martelli cav. Oreste.
54. Reignier Pietro fu Luigi.
56. Perotti cav. Cesare e nipoti fu Ermeneg.
58. Grignolo Vitt. fu Gio.
60. Musso Ang. fu Gio.
62. Faldella Benvenuto fu Gius.
64. Beghelli Nestore e Gio. Batt. fu Filippo
66 Cler Vittoria vedova Ramella e Ramella (e edi).
68. Ghigo Anna e Camilla di Gio.
70. Coardi di Balangero contessa Eugenia ved. San Martino di Castelnuovo Sale e Castellamonte.
82. Chiola cav. Enrico.
84. Assom Domenico fu Tommaso.
86. Assom Domenico fu Tommaso.
92. Fasolis Costanzo fu Lodovico.

GIOIA (Vedi Melchior Gioia)

GIOVANNI BERCHET (già via Pasticcieri), da piazza Palazzo di Città a v. Torquato Tasso (**G 6**). **Pret. Mand. I, Sez. Dora — Sez. P. S. Dora — Circoscr. elett. Amm. Mand. I; Polit. Coll. I.**

Nacque in Milano nell'anno 1783 questo poeta, i cui versi tanto contribuirono all'italiano riscatto e che destarono indicibili fremiti d'entusiasmo in tutta la penisola. A causa dei suoi sentimenti patriottici dovette esulare e non ritornò che nel 1848 in patria, donde, dopo la rotta di Novara, riparava in Torino e vi moriva nel 1851.

1. Boggio cav. Ant.
2. Sappa Maria in Cian.
6. Cerri cav. avv. Bald. (eredi).

GIULIO Carlo Ignazio, dal termine di v. Bellezia al c. Princ. Eugenio, m. 650 (**F 5**). **Pret. Mand. II, Sez. Moncenisio — Sez. P. S. Moncenisio — Circoscr. elett. Amm. Mand. II; Pol. Coll. II.**

Ingegnere, economista, meccanico, professore e senatore, nato in S. Giorgio nel 1792, morto a Torino il 28 giugno del 1862. Può chiamarsi fondatore delle Scuole Tecniche.

1. Fontana cav. Rocco.
3. Pellegrini ing. Bern.
3*bis* Valpreda Franc., e Braida Maria Gius. coniugi, e Valpreda Margh. fu Carlo.
3*ter*. Barbera Cat. e Teresa di Felice e Cigna Mich. fu Melch.
5. Mattirolo Eugenio (eredi).
7. Villa Rosa in Nigra e Gibellini fratelli fu Gaetano.
9. Id. id.
11. Convitto Ecclesiast. di Torino
13. Gromo Losa di Ternengo Paolina e condomini.
15, 17. R. Opera della Mendicità Istruita.
19. R. Manicomio
21. Id. id.
23. Ospedale di S. Luigi
27. Pessiva Matteo e Grandi Teresa coniugi.
29. Pecco avv. Basilio, Pietro e Laura.
31. Grosso Ignazio ed Ambrogio di Gio.

2. Negro Giovanna ved. Morgando Eugenio.
4. Prato Antonietta ved. Molin Beniamino, ed Almont Caterina ved. Molin Luciano.
6. Corso Gius. di Pietro.
8. Bersanino Giorgio.
10. Baudi di Selve cav. avv. Adolfo fu Maur.
12. Baudi di Selve cav. avv. Adolfo fu Maur.
14. Baldracco madre e figli.
16. Soldati madre e figli.
18. Brun Pietro fu Carlo (eredi) e Betta frat. di Giovanni.
20. Massone Riccardo.
22. R. Manicomio
24,26. Praga Maria ved. Ferrero cav. Gius.

GIUSTI Giuseppe, v. normale al c. Vinzaglio a notte del c. Oporto (**D 7**). **Pret. Mand. III, Sezione Monviso — Sez. P. S. Monviso — Circoscr. elett. Amm. Mand. III; Polit. Collegio IV.**

Valoroso poeta nato a Monsummano nel 1809. Scrisse poesie diverse, per l'ispirazione, per l'argomento, e pel metro; intime, satiriche e giocose. Tra le più note sono: *Il Sortilegio*, *Re Travicello*, *la terra dei morti*, ecc. — Morì a Firenze nel 1850.

3. Lanino Giusto di comm. Giuseppe.
5. Simondi Antonio fu Antonio.
2. Morelli di Popolo conte Vincenzo di conte Carlo Alberto
4. Maroni Lina fu Davide moglie Sinigaglia cav. Gius.
6. Mazzucchelli Maddalena.
Lavezzari Angela.
Capelli Clotilde.
Bignone Agata.
8. Bosia teol. Edoardo.

GOFFREDO CASALIS, ottava via a sinistra di via Cibrario (**B 4**). **Pret. Mand. II, Sezione Moncenisio — Delegaz. di P. S. San Donato — Circoscriz. elett. Amm. Mand. VII; Politica Collegio II.**

Sacerdote, educatore, nato in Saluzzo nel 1781, morto a Torino nel 1856. Autore del *Dizionario Geografico degli Stati Sardi*, a cui dedicò quasi trent'anni di vita.

51. Martinotti Gabriella in ing. Savoia.
53. Martinotti Luigia in Ruffino.
55. Ruffino Umb., Clelia. Edmondo, Guido e Ugo fu Antonio.
54. Casoletti comm Enrico fu Giovanni.

GOFFREDO MAMELI, nuova diagonale fra l'angolo nord di p. Eman. Filiberto e la via Fiando (**G 4**). **Pret. Mand. I, Sez. Dora — Sez. P. S. Borgo Dora — Circoscrizione elett. Amm. Mand. VII; Polit. Collegio II.**

Poeta e soldato, autore dell'Inno *Fratelli d'Italia* e di altre poesie patriottiche, nacque in Genova nel 1828. Ferito a morte nel combattimento di Villa Pamphili in difesa della Repubblica Romana, contro cui guerreggiavano le armi francesi, era anzi tempo rapito il 6 luglio 1849 all'arte che vaticinava in lui uno dei più robusti poeti italiani.

4. Liautaud Carolina moglie Grassis.
3, 5. Liautaud Enrico e Vincenzo fratelli.
9. Marchi Franc., Giacomo e Rosa.
11. Brun Pietro e Cesare fu Luigi.
15. Sospisio ing. Enrico fu Eusebio.
2. Liautaud Maria moglie al cav. Morra.
6. Barone Marianna ved Bertolotti.
8. Balduino Enrico fu Alessandro e Lidia fu Domenico.
40. Reale Paolo, Domenica, Maria e Margherita fu Domen.
42. Striglia Rosa ved. San Martino e figlio Melchior Luigi.
44. Gaggiotti sorelle. Cattelino Domen. Rosso Luigia moglie Chiara.
46. Gaggiotti sorelle.
48. Municip. di Torino.

GOITO, in prolungazione di via Carlo Alberto, al di là del corso Vitt. Em. II, m 250 (**G 9**). **Pretura Mand. V, Sez. Borgo S. Salvatore — Sezione P. S. San Salvatore — Circoscrizione elett.** n. dispari **Amm. Mand. V, Polit. Collegio III;** pari **Amm. Mand. V; Polit. Collegio IV.**

A ricordanza della battaglia ivi vinta dai Piemontesi sugli Austriaci il 30 di maggio del 1848. Villaggio del Mantovano, sulla sponda del Mincio.

1. Capris di Cigliè conte Zaverio fu Ottavio.
3. Clary Aldringen contessa Maria Edmea vedova Nicolis di Robilant.
5. Id. id.
7. Ambrogio Giusep.ª
9. Ponchia Emma ed Ida fu Maurizio.
11, 13, 15. Negri cav. uff. prof. Pasquale
17. Piatti geom. Pietro.
2. Sollier Bernardina ved. Magliano.
4. Marsengo Onorina in Stallo Silvio.
6. Federici march. Armando.
8. Luserna di Angrogna march. Alessandro.
12. Brun cav. Luigi
14. Ricciolio conte Gian Felice.
16. Polti Adriana fu Gius.

GOLDONI Carlo, fra i corsi Siena, Reg. Margherita ed il ponte delle Benne (**I 5**). **Pret. Mand. VI, Sez. Borgo Po — Sez. P. S. Borgo Dora — Circosc. elett. Amm. Mand. VI; Pol. Coll. III.**

È il Molière italiano, il nostro massimo commediografo. Nacque nel 1707 a Venezia. Si avviò dapprima all'avvocatura, ma abbandonò i codici per seguire le compagnie drammatiche. Dobbiamo a lui la creazione della commedia d'arte. Morì in Francia nel 1793, dopo avere scritto oltre a 200 commedie.

GOVERNOLO, via a nord-est dei corsi Sommeiller e Peschiera fra il corso Siccardi e via Sacchi, m. 550 (**E 10**). **Pret. Mand. V, Borgo S. Salvatore — Delegaz. di P. S. San Secondo — Circoscr. elett. Amm. Mand. V; Polit. Collegio IV.**

Villaggio posto sulla riva sinistra del Mincio, celebre perchè ricorda uno dei più brillanti combattimenti della guerra dell'indipendenza italiana del 1848.

4. Pavese Enrico di Francesco e Quaglia Giuseppina coniugi.
6. Vialardi Emilia ved. Bruno.
8 Rezzonico Carlo, Ulisse e Maria fu G. B.

GOVONE (Vedi Rosa Govone).

GOZZI Gaspare, via normale al corso Vinzaglio, a giorno dei Magazzini doganali (**D 7**). **Pretura Mand. II, Sez. Monviso — Sez. P. S. Monviso — Circoscrizione elett. Amm. Mand. III; Politica Collegio IV.**

Letterato Veneziano, nato nel 1713. Scrisse l'*Osservatore*, *Sermoni*, *Lettere* ed altre opere minori. Fu poeta facile, elegante e disinvolto. Morì nel 1786.

GRAN MADRE DI DIO (piazza). Al di là del ponte in pietra, lungh. m. 175, largh. m. 80 (**L 9**). **Pret. Mand. VI, Sezione Borgo Po — Circoscriz. elett. Amm. Mand. VI; Polit. Collegio V.**

Prende nome dalla chiesa costrutta in ringraziamento del ritorno dei Principi Sabaudi dopo l'invasione francese, incominciata nel 1818, su disegno dell'architetto Bonsignore, a imitazione del Pantheon di Roma, e compiuta nel 1831.

3. Clerico Ida e Clara fu Giorgio.
5. Busca Angela, Giovanna, Guglielmo, Carolina in Ravioli e Teresa fu Carlo.
Brunatto Felice e Chiaudano Maria coniugi.

Segue 5. Chiaudano Vittorio Em. di G. B. Ansaldi Domenico.
7. Cagna Luigi (eredi).
Golzio Giuseppe Vincenzo e Torello Giuseppina coniugi
9. Solaro Bonomo di Giuseppe.

2. Pocobelli Elena ved. Craveri e figli.
4. Municipio di Torino (Casa parrocchiale)
6. Cerruti Caterina in Cartello, Emilio Ottavio e sorelle fu Secondo.
8. Pareti cav. Lorenzo fu Pietro Antonio.
10. Id. id.
12. Diatto comm. G. B.
14. Galvano Carolina in Parini.
16. Id. id.

GRASSI Giuseppe, quinta via a sinistra del corso Principe Oddone (**D 6**). **Pret. Mand. III, Sezione Monviso — Sez. P. S. Monviso — Circoscr. elett. Amm. Mand. III; Polit. Collegio IV.**
Letterato, nato in Torino il 30 di novembre del 1779, morto il 22 gennaio del 1831. Autore del *Dizionario Militare* che gli costò 15 anni di lavoro.

1. Buscaglione avv. Giacomo, Ettore, Gio., Giulio e Quinto di Antonio.
3. Piola Francesco fu Antonio.
5. Martinolo Angelo.
9. Rubiola Annetta in Griffa avv. Franc.
2, 6. Dettoni Giovanni.

GROPELLO Giambattista, conte di Borgone. Terza via parallela a ponente del corso Principe Oddone, fra le vie Giov. Somis e Duchessa Jolanda, m. 300 (**C 5**). **Pret. Mand. III, Sez. Monviso — Sezione P. S. Monviso — Circoscrizione elett. Amm. Mand. III; Polit. Collegio IV.**
Generale delle finanze di re Vittorio Amedeo II, nato circa a mezzo il secolo XVII e morto circa il 1720.

1. Costa Ignazio e sorelle.
5. Vigitello Gioachino.
9. Caraglio Gio fu Teod.
19. Cereser Paolo fu Vincenzo.
21. Emanueli Bernardo fu Luigi.
2. Cavallero Vittorio.
4. Roda Angela ved. di Sigismondi Angelo.
6. Zabellina Giuseppe.
8, 10. Del Carretto di Monerivello e Gorzegno march. Carlo e nipoti Piano Leopolda e Maria di cav. Federico.
14. Catellino G. B. e Soffietti Maria coniugi
16. Picchiottino Ajmone Ant., Gio. Batt. e Caterina fu Ajmone Fedele.
18, 20. Spanna Antonio e Carlo fu Alessio.
22. Martinolo Angelo.
24 Id. id.

GROSSI Tommaso. Prima via parallela a destra di via Nizza, fra il corso Dante e la barriera di Nizza, m 500 (**E 13**). **Pret. Mand. V, Sez. Borgo S. Salvatore — Sez. P. S. San Salvatore — Circoscr. elett. Amm. Mand. V; Polit. Collegio IV.**
Distinto novelliere, nato il 20 gennaio 1791 a Bellano, provincia di Como, morto in Milano il 10 dicembre 1853. Amico del Manzoni e del D'Azeglio, egli si rese popolare col romanzo *Marco Visconti*; pubblicò poi i poemi l'*Ildegonda*, i *Lombardi alla prima Crociata*, e varie altre piccole composizioni.

17, 19. Bertinetti Giovanni fu Luigi.
18. Martin Gio. fu Bartolomeo.

GRUGLIASCO (corso), ultimo a destra del corso Vittorio Emanuele II prima della ferrovia (**C 7**). **Pretura Mand. III, Sez. Monviso — Sez. P. S. Monviso — Circoscr. elett. Amm. Mand. III; Polit. Collegio IV.**
Fu terra cinta di mura con fortificazioni e posseduta con titolo di signoria dalla città di Torino. Comune del Mandamento di Rivoli. Popolaz. 2832. Ha parecchie industrie e istituti religiosi.

4. Rasario Raimondo. Vacchina Felice e Griva Franc. coniugi.
6. Rignon cav. Vittorio fu Enrico.

GRUGLIASCO (Strada antica di), Frazioni Pozzo Strada e S. Paolo, oltre la barr. di Francia. **Pret. Mand. V, Sez. S. Salvatore — Delegazione di P. S. San Secondo — Circoscriz. elett. Amm. Mand. V, Polit. Collegio IV.**

GUARINI Guarino, in faccia alla piazzetta Lagrange (**G 9**). **Pret. Mand. III, Sez. Monviso — Sezione P. S. Monviso — Circoscrizione elett. Amm. Mand. III; Polit. Collegio IV.**
Frate teatino, insigne architetto, nato in Modena nel 1624, morto in Milano nel 1683. Fu autore dei disegni di S. Lorenzo, della SS. Sindone e del Palazzo Carignano.

2. Occhetti Netty Antonietta in Ducco.

GUASTALLA, ottava via a sinistra del corso San Maurizio, m. 380 (**L 7**). **Pret. Mand. VI, Sezione Borgo Po — Sez. P. S. Borgo Dora — Circoscrizione elett. Amm. Mand. VI; Politica Collegio III.**
Battaglia vinta da Carlo Emanuele III, il 19 settembre 1734. Città di 11,500 abitanti in provincia di Reggio d'Emilia.

5,7. Naretto Gio. fu Domenico.
9. Bocca frat. e sor.
11. Marchetti Francesca fu Gius. in Ajmone-Catt Pietro.
17. Mombello Carlo e Felicita Crola coniugi.
6. Macciotta Oreste, geom. Baldassarre, e Gio. di Pietro.
8. Miglian fratelli fu Leone e loro madre.
10, 10*bis*. Biancotti cav. Pietro fu Giacomo.
12. Guala Maddalena fu Giuseppe.
Guala Marcellino fu Giuseppe.
Giolino Adelaide in Chiappelli.
14. Scott Alfonso fu Gio. Battista.
16. Solaro Vincenzo ed Eugenia.
26. Asilo Infant. Reynero

GUICCIARDINI Franc. Giuseppe, via a giorno dei magazzini doganali e normale al corso Oporto (**D 7**). **Pret. Mand. III, Sez. Monviso — Sez. P. S. Monviso — Circoscr. elett. Amm. Mand. III; Polit. Collegio IV.**
Storico e uomo politico fiorentino, nato nel 1482 e morto in Arcetri nel 1540. La sua fama è dovuta alla sua *Storia d'Italia*, gran quadro mirabile d'ordine, di disegno, di esecuzione che comprende e descrive 42 anni della storia politica italiana

ILARIONE PETITTI, prima via trasversale alla via Nizza, oltre il c. Dante (**E 13**). **Pret. Mand. V, Sez. Borgo S. Salvatore — Sez. P. S. San Salvatore — Circoscriz. elett.** sino ai n. 23 e 6 **Amm. Mand. V, Polit. Collegio IV;** dai n. 33 e 20 al fine **Amm. Mand. V; Polit. Collegio III.**
Senatore del Regno e statista, autore di molte memorie sull'amministrazione del Piemonte, collaboratore alla formazione dei Codici del Regno Sardo; nacque in Torino il 21 ottobre 1790, ed ivi morì il 10 aprile 1850.

9. Mercandino Giacomo
11. Gellato Maria, Gabriella, Giovanna, Virginia e Cesarina fu Francesco.
21. Giaretto Natale fu Domenico.
23. Martina Casimiro Carlo di Lorenzo.
33. Cresto Maddalena (eredi).
4. Moretta sorelle fu Lorenzo.
6. Barberis Paolina ved. Ulrich.
20. Atleta Michele Gius. di Michele.

INDUSTRIA (via dell'), seconda a destra di via S. Donato (**D 3**). **Pret. Mand. VII, Sez. Borgo Dora — Delegaz. di P. S. San Donato — Circoscriz. elett. Amm. Mand. VII; Politica Collegio II.**
Cosidetta per ricordare l'intenzione del Municipio dopo il trasporto della capitale di far di Torino una città industriale.

49. Pasqual Brocca Agostino fu Bernardino e nipoti Pasqual-Brocca Gius. Bernardino e Lidia fu Giovanni.
51. Moglia Pietro e Meinino Lucia coniugi.
53. Zorio Calisto fu Gius.
4. Regis Pietro e Giordana Giacomo fu Fr.
34. Mersi Simone fu Giuseppe.
34 isol. Fiore Gius.
48. Macario Domenico e Filiberti Angela coniugi.
50. Meliga Lor. fu Gio.

ISSIGLIA, Via privata nella borgata Monginevro, Frazione Pozzo Strada oltre la barriera di Francia. **Pret. Mand. V, Sez. S. Salvatore — Delegazione di P. S. San Secondo — Circoscriz. elett. Amm. Mand. V; Polit. Collegio IV.**
Traduzione italiana di Exilles, paese in valle di Susa, noto per le sue fortificazioni che sbarrano il passaggio lungo la Dora Riparia.

IVREA, quarta via parallela a nord-est del corso Regina Margherita fra la ferrovia e via Borgo Dora. (**G 4**). **Pret. Mand. VII, Sez. Borgo Dora — Sez. P. S. Borgo Dora — Circoscriz. elett. Amm. Mand. VII; Polit. Collegio II.**
Già colonia romana, capoluogo del Canavese, marchesato sotto i Longobardi, dopo il 1009 si resse a Comune e si offrì ad Amedeo V di Savoia nel 1313. Capoluogo di Circondario. Popolazione 10,500 abit.

1. Scorta Giovanna vedova Colla.
3. Buzzo Margari Piet.
35. Sapetti Giuseppe.
37. Debernardi Antonio fu Tommaso.
39. Perlo Teresa nata Boaglio e figlie Caterina e Giulia fu Gio.
2. Cairola Gius. Tommaso (eredi).
4. Buzzo Margari Luigi, Bartol., Maurizio e Teresa fu Gius.
34. Fogliano Gio. fu Lor.
36. Mandosso Egidio di Luigi.
38. Bouvier Gio. Gius. fu Gio. Gius.

JUVARA della Cittadella D. Filippo, v. fra il giardino e il corso San Martino. (**E 6**). **Pret. Mand. II, Sez. Moncenisio — Sez. P. S. Moncenisio — Circoscriz. elett. Amm. Mand. II; Politica Collegio I.**
Architetto, nato a Messina nel 1685, morto a Madrid il 1° di febbraio del 1736, innalzò la facciata delle chiese di S. Carlo e delle Carmelite; la facciata e lo scalone del palazzo Madama, la Basilica di Superga, le chiese di S. Filippo e del Carmine, il castello di Stupinigi, e vari altri palazzi.

4. Rey Eugenia fu Ant. moglie Clarotti avv. Roberto.
3. Id. id.
5, 7. Istit. Sordo-Muti.
9. Forniglia Giuseppe, Michele, Costanzo ed Angelina.
11. Lange Guglielmo, Augusto, Giuseppina, Pietro e Mario fu Natale.
13, 15. Coll. Artigianelli.
17, 19. Ospedale Oftalmico.
19*bis*. Gazelli di Rossana march. Giuseppina in Del Carretto.
21. Bellone Carlo fu Carlo.
23. Saracco Cristina.
4. Auchentaller Luigi fu Giuseppe e figlia Maria-Rosa in Schiapparelli.
6. Martinolo Giuseppa ved. Canova.
8. Ajello cav. Placido fu Luigi.
10. Id. id.
12. Martinotti avv. Antonio.
14. Collegio Artigianelli di Torino.
16. Lange Guglielmo, Augusto, Giuseppina, Pietro e Mario fu Natale.
16*bis*. Id. id.
18. Molinari Margherita in Poggio.
20. Molinari Rosa in Artusio.
22. Ceriana banch. Vinc.

LAGRANGE (De la Grange) Giuseppe Luigi (Via), da via Maria Vittoria, in continuazione della via Accademia delle Scienze al c, Vitt. Em. II, m. 665 (**G 8**). **Pret. Mandamento III, Sez. Monviso — Sez. P. S. Monviso — Circoscriz. elettor. Amm. Mand. III; Polit. Collegio IV.**
Matematico, uno dei fondatori dell'Accademia delle Scienze, di Torino, nato in Torino il 25 di gennaio del 1736, morto a Parigi il 10 di aprile del 1813.

1. Ceriana Mayneri cav. Michele fu Carlo.
3. Id. id.
5, 7, 9. Ceriana Mayneri conte Carlo Gius. fu Pier Carlo.
11. Junch Bened. (eredi).
13. Società Missionaria della Chiesa Metodista Episcopale di New-York.
15. Gaggiotti Elisabetta ved. Cargnino.
17. Canova cav. geom. Carlo fu Gio.
19 Cantello Elisabetta moglie Bonelli.
21. Renaud de Faliçon conte Emilio.
23. Id. id.
25. De Roussy de Sales conte Eug.
27. Id. id.
29. Antonielli di Costigliole cav. Angelo e cav. Carlo Felice di Alessandro.
31. Daziani Roberto.
33. Origlia ing. Carlo, Giuseppina e Teresa fu Pietro.
35. Comune di Moncucco. Tavella Felice.
37. Fasolo Maddal. ved. Giordano e figlie Anna e Francesca.
39 Robert Rosalia in Baldracco.
41. Occhetti Netty Antonietta in Ducco.
43. Mondino ing. Luigi.
45. Fubini Gustavo fu David e Fubini Samuel fu Sabato.
47. Id. id.
2. Musso Gius. Antonio.
4. Accad. Filarmonica.
6. Id. id.
8. Ferreri avv. Oscarre. Panissera di Veglio conte Remigio e Giuseppina.
10. Ferreri avv. Oscarre.
12. Gromo-Richelmy di Ternengo conte Em.
14. Mola Giuseppina vedova Midana e figli Achille e Giuseppe fu Antonio.
16. Masino frat. fu comm. Giacinto. Masino Giacinta in Manfredi.
18. Municipio di Torino (Uffici Questura). Masino fratelli fu comm. Giacinto.
20, Cacherano di Bricherasio conte Eman. e Sofia.
20*bis*. Id. id.
22. Scrivano Emma in Giallina.
24. Bocciolone Natale.
26 Giacobino Gio. fu Spirito (eredi), Gio. fu Gio. e Camusso Delfina.
28. Ferrero Michele fu Antonio.
30. Novellis Filippo.
32 Treves frat. fu Raff.
34. Grasso banch. Vitt.
36. Id. id.
38. Simondetti Luigi.
40. Piatti Romea moglie Biglia G. B.
42. Darbesio fratelli e sorelle fu Franc.

LAGRANGE (Piazza), a levante della piazza Carlo Felice (**F 9**). **Pret. Mand. III, Sez. Monviso — Sez. P. S. Monviso — Circoscriz. elett. Amm. Mand. III; Politica Collegio IV.**

1. Simondetti Luigi fu comm. Carlo.
2. Piatti Romea moglie Biglia G. B.

LA MARMORA Alfonso, prima via a sinistra del c.Vitt. Eman. II, dopo il c. Re Umberto (**D 10**) **Pret. Mand. II, Sez. Borgo S. Salvatore — Deleg. di P. S. San Secondo — Circoscriz. elettor. Amm. Mand. V; Politica Collegio IV.**

Distinto generale, fu ministro della guerra, e comandò qual generale la spedizione di Crimea nel 1855. Questo nome ricorda anche gli altri fratelli Lamarmora, cioè Alberto, l'illustratore della Sardegna, e Alessandro, il fondatore dei Bersaglieri.

15. Savini avv. Gio.
17. Serra Maria fu Giorgio ved Sorba Vitt.
19. Rouchaud Fernando
21. Torretta Ferdinando e Luigi.
23. Marietti Consolato fu Pietro.
25. Biglia Celestino fu Gio.-Antonio.
2. Salino conte Alfredo.
12. Catella Oreste e Pompeo fu Gaetano.
14. Torretta Enrico.
16. Dellachà cav. uff. Ambr. fu Lorenzo.
18. Ruggia Isidoro.
18*bis*, 20. Gianoglio Guglielmo fu Lodov.
22,24. Dellanoce Gius.
26. Manfredi Luigi.
32. Callerio cav. avv. Franc. e Flandinet Bianca coniugi.

LANINO Bernardino, da via Cottolengo a via Borgo Dora (**G 4**). **Pret. Mand. VII, Sezione Borgo Dora — Sez. P. S. Borgo Dora — Circoscr. elett. Amm. Mand. VII; Polit. Collegio II.**

Pittore vercellese, emulo di Gaudenzio Ferrari, nato circa il 1500, morto nel 1580. Rinomato per bellezza di composizione e vivacità di colorito.

1,3. Liautaud Enr. e Vincenzo fratelli.
2. Liautaud Enrico e Vincenzo fratelli.
5. 7. Deker, Malan e Turin-Boer cugini.
10. Rolando Giuseppe fu Maurizio.

LANZA, via privata nella frazione Molinette, oltre la barriera di Nizza. **Pret. Mand. V, Sez. S. Salvatore — Sez. P. S. San Salvat. — Circoscr. elett. Amm. Mand. V; Politica Collegio IV.**

LANZO (via di), dal corso Emilia alla barriera di Lanzo (**G 2**). **Pret. Mand. VII, Sezione Borgo Dora — Sez. P. S. Borgo Dora — Circoscr. elett. Amm. Mand. VII; Polit. Collegio II.**

Or dei principi di Savoia, or dei marchesi di Monferrato, passò definitivamente ai primi colla morte di Giovanni ultimo della linea aleramica. Capoluogo di Mandamento. Popolazione 3703. La sua storia fu illustrata da Luigi Cibrario.

3,5,7. Durio Secondo fu Gio., Durio Gio. Albina, Alessandro, Agostino, Maria ed Angelo, fu Giacomo zio e nipoti.
17. Sartorio Giovanni.
19. Rattoni Giovanni fu Pietro (eredi).
21. Bertone Alessio e Caramello Margherita coniugi
23. Caudano Giuseppe.
35. Rossi Ang.
37. Id. id.
84 isol. Martinolo Giac.
83 isol. Soc. Ferr. Medit. (Staz. Dora).
343 isol. Munic. di Torino (Casa daziaria).
6. Bocca Ferdin., Annibale e Guglielmo fu Andrea.
12. Fiorio Michele, Laureato, Valent., Vitt. e Celest. fu Paolo.
30 Taverna Oreste e Palmira fu Gio.
32. Derossi Adelaide vedova Quaglino.
34. Platone Felice.
40. Illione Domitilla vedova Savant-Levet.
40. Savant-Levet Gio. Batt. fu Gius.
42. Id. id.
44 Ogliani sor.
46. Chiaraviglio Giov.a in Rosso Gio.
48,50. Stanzani Ernesta fu Filippo in Ranzenigo Valerio.
52. Abbracchio Natalina ved. Canet e Canet Vittorio, Vincenzo, Luigia e Paolo.

LASCARIS (via), terza via a sinistra di via Alfieri (**F 7**). **Pret. Mand. III, Sez. Monviso — Sez. P. S. Monviso — Circoscriz. elett. Amm. Mand. III; Polit. Collegio IV.**

Dalla famiglia Lascari, originaria degli antichi imperatori d'Oriente, padrone di feudi in Liguria, che diede parecchi uomini di conto al Piemonte, ed era proprietaria del palazzo ove ora è il Banco Sconto e Sete.

1, 3 Banco di Sconto e Sete.

LAURO, via nella Borgata Madonna del Pilone, oltre la barr. di Casale. **Pret. Mand. VI, Sez. Borgo Po — Sez. P. S. Borgo Po — Circoscr. elett. Amm. Mand. VI; Politica Collegio V.**

LE CHIUSE, Borgo S. Donato, via intermedia alle vie Cibrario e S. Donato (**G 4**). **Pret. Mand. VII, Sez. Borgo Dora — Delegaz. di P. S. San Donato — Circoscr. elett. Amm. Mand. VII; Polit. Collegio II.**

Luogo antichissimo, celebre per la resistenza che nel 773 Desiderio re dei Longobardi oppose alle armi di Carlo Magno. Comunello nel Mandamento di Avigliana, allo sbocco della valle di Susa.

3. Fogliano Maria, Bolognino, Sola, Cametto e consocie.
5. Bolognino Veronica, Fogliano Maria, Sola Maria, Cametti Adele e Boasso Giovanna.
31. Debernardi Francesco.
30. Municipio di Torino (Scuola Boncompagni).

LEGNANO, quinta via a destra di via Sacchi, m. 550 (**E 10**). **Pret. Mand. V, Sezione Borgo S. Salvatore — Delegaz. di P. S. San Secondo — Circoscriz. elett. Amm. Mand. V; Polit. Collegio IV.**

Dal nome del luogo presso il quale i Collegati lombardi vinsero il 29 maggio del 1176 la celebre battaglia contro Federico Barbarossa.

4. Spanna Paolo fu Alessio.
7. Bellino Carolina ved. Bajetto e Cottino Giacinto e figlio.
9. Benech Maria in Destefani Sisto.
11 Borelli Pompeo.
15. Catella fratelli fu Gaetano.
17. Martinotti Gio. fu Gius.
21. Fubini Lelio e Leone Raffael fu Samuel.
23,25. Marietti Consolato fu Pietro.
27. Ruggia Isidoro.
29. Lombroso Luigia di comm. Cesare.
31. Carle comm. dottor Antonio fu Gius.
2. Visetti Tommaso.
4, 6. Gilardini Erminia e Luigi fu Vinc.
10. Mino Enrico fu Gius.
14. Simonetti Maria, Nurizio Teresa e Cogliati Antonietta (Istit. S. Anna).
16. Levi Israel Samuel (eredi).
18. Bussi Giuseppe.
20. *Via privata:*
1. Garbaccio avv. Annibale ed Elisa Bettina Faccio coniugi.
3. Cottalorda Ant.
5. Novo Antonio, Zaberto Secondo.
7. Monetti Rosa e Luigia fu Giorgio e Cestari Annita e Giorgina di Aldo.
9. Bosco Maria moglie Bertasso Gio.
11. Bertasso Gio.
15. Allaria Francesco fu Giuseppe.
2. Risso Carlo.
4. Galliano Battistina in Longhi (eredi).
6. Cognazzo Giacomo fu Gius.
8. Bouchaud Fern.
10. Sala Torello fu Giuseppe.
22. Mainero Pietro.
24. Dellachà cav. uffiz. Ambrogio fu Lor.
26. Lombroso cav. prof. Cesare.
28. Vigliardi avv. Carlo, Diodato e Cesare fratelli.
30. Ceresa ing. Angelo Carlo.

LEONARDO DA VINCI, ultima via trasversale alla v. Nizza presso la Barriera, m. 800 (**E 14**). **Pretura Mand. V, Sez. Borgo S. Salvatore — Sez. P. S. San Salvatore — Circoscr. elett. Amm. Mand. V; Polit. Collegio III e IV.**

Pittore, scultore e scienziato, nato nel 1452 a Vinci presso Empoli, morto il 2 maggio 1519 in Francia. Celebratissimo è il suo quadro del Cenacolo; scrisse un trattato sulla pittura; studiò di rendere l'Arno navigabile; stabilitosi a Milano, ebbe parte importantissima alla costruzione del Naviglio.

8. Asilo Infantile della Barriera di Nizza.

LEOPARDI (Vedi Giacomo Leopardi).

LESSOLO, via nella regione Vanchiglia, oltre la cinta daziaria. **Pret. Mand. IV, Sez. Po — Sezione P. S. Borgo Dora — Circoscriz. elett. Amm. Mand. VI; Polit. Collegio III.**

Comune di 2000 abit. in circond. d'Ivrea.

LEVANNA, via nel borgo Campidoglio, oltre la barriera del Martinetto. **Pret. Mand. VII, Sezione Borgo Dora — Delegaz. di P. S. San Donato — Circoscriz. elett. Amm. Mand. VII; Politica Collegio II.**

Monte delle Alpi Graie, la cui cima superiore è di 3619 metri. Siccome però il monte tiene una grande estensione ed ha diverse punte, si suol parlare delle Tre Levanne.

LEYNÌ, via nel borgo Monte Rosa, presso la barriera di Milano. **Pret. Mand. VII, Sez. Borgo Dora — Sez. P. S. Borgo Dora — Circoscr. elett. Amm. Mand. VII; Polit. Collegio II.**

Borgo del Canavese in circondario di Torino a non grande distanza dal Campo S. Maurizio. Ebbe molte vicende nelle guerre del passato. Abit. 4200.

LIONETTO (Strada vicinale del), Frazione Pozzo Strada, oltre la barr. di Francia. **Pret. Mand. V, Sez. S. Salvatore — Delegaz. di P. S. San Donato — Circoscr. elett. Amm. Mand. VII; Polit. Collegio II.**

LOCANA, via nel borgo Campidoglio, oltre la barriera del Martinetto. **Pret. Mand. VII, Sezione Borgo Dora — Delegaz. di P. S. San Donato — Circoscriz. elett. Amm. Mand. VII; Politica Collegio II.**

Comune di 5900 abit. in circondario d'Ivrea, valle dell'Orco.

LODI, seconda via a destra della via Ponte Mosca oltre il corso Brescia (**I 3**). **Pret. Mand. VII, Sezione Borgo Dora — Sezione P. S. Borgo Dora — Circoscriz. elett. Amm. Mand. VII; Politica Collegio II.**

Capoluogo di Circondario, Provincia di Milano, posto sulla destra dell'Adda, di 26,000 abitanti. Celebre nella storia della Lega Lombarda. Importante per i suoi prodotti agrari e le sue scuole.

LODOVICA, seconda parallela a nord-est della via Villa della Regina (**M 9**). **Pret. Mand. VI, Sezione Borgo Po — Sez. P. S. Borgo Po — Circoscriz. elett. Amm. Mand. VI; Politica Collegio V.**

Pia Principessa di Casa Savoia, che diede anticamente il suo nome all'ultima Villa della Regina.

1. Orengo march. Ernesto fu Franc.
13. Fevrier Emilia fu Camillo ved. Bidasio Emilio.
4. Garelli della Morea contessa Maria Riccarda fu conte Giusto Emanuele.
14. Ferraria Eugenio.

LORENZO MARTINI, sesta via a sinistra del c.S. Maurizio (**I 7**). **Pret. Mand. VI, Sez. Borgo Po — Sez. P. S. Borgo Dora — Circoscriz. elett. Amm. Mand. VI; Polit. Collegio III.**

Medico e scrittore, nato a Cambiano il 19 di settembre del 1785, morto il 5 di aprile del 1844. Direttore della prima scuola di medicina legale fondata in Piemonte.

3. Merlo Domenico e Villata Teresa coniugi.
5. Gardino Gius. fu Guglielmo.

LUCENTO (Strada comunale di), oltre la barriera del Martinetto. **Pret. Mand. VII; Sez. Borgo Dora — Deleg. di P. S. San Donato — Circoscr. elett. Amm. Mand. VII; Polit. Collegio II.**

LUCIANO MANARA, nuova via trasversale che dal prolungamento del corso Vittorio Emanuele II oltre Po, si congiunge coll'antica strada della Brocca (**I 10**). **Pret. Mand. VI, Sez. Borgo Po — Sez. P. S. Borgo Po — Circoscr. elett. Amm. Mand. VI; Politica Collegio V.**

Nato a Milano di nobilissima famiglia, prese parte vivissima alla insurrezione milanese delle *Cinque Giornate* ed arruolò a sue spese un battaglione di volontari al comando del quale partecipò alla infelice guerra del 1848. Caduta, colla resa di Milano, ogni speranza di resistenza in Lombardia, il Manara riorganizzava nell'anno successivo il suo battaglione per correre in aiuto della Repubblica Romana contro cui eran mosse le armi francesi, e dopo innumere prove di valore, moriva nel combattimento di Villa Spada, il 30 giugno di quell'anno.

5. Pollone Gio. e Audano Natalina coniugi
7. Corradini ing. Francesco di Antonio.
19. Giordano G. fu Giacomo.
6. Minetto Carlo fu Vito
8. Destefanis ing. Giuseppe fu Giovanni (Scuole Elementari Municipali).
10. Id. id.

LUNGO DORA, via lungo la destra del torrente Dora a monte del Ponte Mosca (**G 3**). **Pretura Mand. VII, Sez. Borgo Dora — Sez. P. S. Borgo Dora — Circoscrizione elett. Amm. Mand. VII; Polit. Collegio II.**

5. Barbie Felice, Gio. Batt. e Rosa.
7. Municipio di Torino (Casa pei necrofori).
9. Municipio di Torino (Casa pei necrofori).
11. Id. id.

LUNGO PO, ultima via a destra di piazza Vittorio (**I 9**). **Pret. Mand. IV, Sez. Po — Sez. P. S. Po — Circoscriz. elett. Amm. Mand. IV; Politica Collegio III.**

2. Francesetti d'Hautecourt e di Malgra conte Ugo di conte Manfredo.
4. Douet Ernesto Ant.
6. Devalle fratelli e sor. fu Celestino.
8. Lana Annetta moglie Chicco.

LUNGO PO, lungo la sponda sinistra del Po dal Ponte Regina Margherita, oltre la cinta daziaria. **Pret. Mand. IV, Sez. Po — Sez. P. S. Borgo Dora — Circoscriz. elett. Amm. Mand. VI; Polit. Collegio III.**

MACHIAVELLI Nicolò, al lungo Po, fra lo sbocco del corso S. Maurizio e il piazzale del ponte Regina Margherita (**M 7**). **Pret. Mand. VI, Sez. Borgo Po — Sez. P. S. Borgo Dora — Circoscriz. elett. Amm. Mand. VI; Polit. Collegio III.**

Scrittore, abilissimo uomo di stato. Nacque a Firenze nel 1469 e morì poverissimo nel 1527. Tenne 14 anni l'ufficio di segretario dei 10 magistrati di libertà, per cui fu chiamato il *Segretario Fiorentino*. Scrisse diverse opere (*Principe*, *Storia di Firenze*, *Arte della Guerra*) che rivelano in lui un profondo ingegno

27. Bertinetti Giovanni fu Luigi.
29. Fresia Caterina ved. Pesando.

MADAMA CRISTINA (piazza), nel primo tratto della via omonima, lungh. m. 115, larghezza m. 60 **(G 10)**. **Pret. Mand. V, Sez. Borgo San Salvatore — Sez. P. S. San Salvatore — Circoscrizione elett. Amm. Mand. V; Politica Collegio III.**

Sorella del re Luigi XIII di Francia, reggente gli Stati del Piemonte dal 1637 al 1648 durante la minorità di Carlo Emanuele II, protettrice delle scienze e delle arti, più conosciuta col nome di *Madama Reale*, morì in Torino il 27 dicembre del 1663.

1. Savaglio Giorgio.
2. Gariglio padre e figli. Bechis Carola in Tesio.
3. Boido Ottavia, Gius. e Cesare di Francesco.
4. Bocciolone Giacomo e Grivetti Caterina coniugi.
5. Ferrara Gio. ed Ardito Amalia coniugi
6, 8. Perotti cav. Ces.
7. Bottassi Fiorenzo fu Antonio.

MADAMA CRISTINA (via), in prolungazione di via Accademia Albertina, al di là del corso Vittorio Emanuele II, m. 2050 **(F 12)**. **Pret. Mand. V, Sez. Borgo S. Salvatore — Sez. P. S. San Salvatore — Circoscriz. elett. Amm. Mand. V, Polit.** sino ai n. 125 e 86 **Collegio III**; dai n. 127 e 88 al fine **Collegio IV.**

1. Cerruti e condomini (Istituto Salesiano).
5. Roda Angela vedova Sigismondi e figli.
7. Id. id.
9. Gandolfi Achille fu Secondo.
11. Gandolfi Alfredo fu Secondo.
15. Mazzola Giuseppe.
17. Lovera Lucia in Castagneri.
19. Violini Emilia ved. Zanzi.
21. Martini dott. Franc. di Giacinto.
23. Fubini Alb. fu Eman.
25. Mezzena avv. Pietro.
27. Chiampo Luigi.
29, 31. Ostano Delfina fu Pietro moglie Rua Francesco.
33. Colombo Virginia ved. Bestente (eredi) e figli.
35. Salvi Del Pero contessa Delfina in Albertengo di Monasterolo (eredi).
37. Oriani Michelina vedova Buzzetti e figli Bernardo, Matilde e Rosa-Paolina.
41. Municip. di Torino (Scuole Baineri).
45. Molino Aug. e Perosino Gioachina coniugi
47. Giacoma Orsola in Zucca.
49. Sismondi professor Chiaffredo.
51. Promio Giuseppe fu Francesco.
53. Ramella Gio. Batt.
57. Guglielminotti Ant. Carlo, Costantino e sorelle fu Pietro.
59. Alloati cav. avv. Enrico di Antonio.
61. Guillizzoni Gio.
63. Gnifetti Vittorina, Gerolamo, Emilio, Vitt., Silvia, Teresina e Adolfo fu Gio.
67. Picconetto Lodovica in Pescia.
69. Trivero Gius. fu Gio.
71. Buscaglione Giuseppe fu Eusebio.
73. Moriondo Angelo fu Giacomo e Omegna Sinforosa fu Emilio coniugi.
75. Id. id.
77. Rocca Alessandro fu Carlo.
79. Zunino ing. Luigi e Costa Caterina coniugi.
81. Zambelli cav. Andrea Ces. fu Siro.
87. Demorra Emilia fu Luigi ved. di Norzi Jona e figlie.
89. Monetti Gio. e fig'i.
91. Bussano Domen. fu Michele e Franco Beniamino di Sec.
93. Bressy Olimpia in Brunato e Costamagna Carolina in Gautiero.
93*bis*. Aymasso Ernesto fu Vincenzo.
95. Guglielmone Gio.
97. Canuto Pietro.
99. Brusasco coniugi.
103. Soldati Adele fu Luigi.
105. Colombo Pacifico fu Bonaparte.
107. Balagna Carlo Gio. di Domenico.
109. Dulla Carlo fu Luigi.
111. Mazzola Gius.
113. De-Stefanis Luigi e Carelli Malvina coniugi.
115. Musso Pietro per la sua prole.
117. Baldracco Alberto.
119. Barra Francesco.
121. Delmastro Enrico, Luigi ed Eugenio di Francesco.
123. Linari Giuseppe fu Paolo.
125. Valabrega Raffaele fu Angelo, Valenzano cav. Efisio fu Franc. e Sacerdote Moise fu Lazzaro.
133. Marchiaro coniugi e Lanfranco Agost.
135. Orzalesi Teresa fu Francesco moglie Tamburini e Martire Elisabetta fu Gius. ved. Collo.
137. Bracco Michele fu Vittorio.
139. Osnengo Costanza, Bernardo e Francesca-Secondina fu Secondo.
141. Coda Forno Caterina moglie a Ramella-Benna Giac.
143. Aymone Francesca in comm. Pich.
149. Blanc Augusto fu Luigi.
153. Bosshart Carlo.
161. Gilardi fratelli fu Giuseppe.
163. Baronetto Luigi e Gilardi Carolina coniugi.
165. Gilardi fratelli fu Giuseppe.

2 Falcione Pietro fu Pietro
4. Caponotto Emilia-Olimpia fu Amed.
6. Bracco madre e figli.
8. Barucchi ing. Gius. fu Giacomo.
10. Zoppa Luigia, Elisabetta e Rosalia fu G. B.
12. Saconney Teodoro.
14. Ricci Gio. e Dubois Adele coniugi.
16. Origlia Adelaide in Bianco.
18. Bodoira Batt. e Brigida fu Federico.
20. Conti cav. geom. Amedeo fu Gius.
22. Ottino ing. Umberto fu Giuseppe.
24. Vaschetti Vittorio.
26. Gatti, Ceronetti, Dalmazzo e Pasero.
28. Ballario avv. Emilio,
30. Martini cav. Giacinto, farmacista.
32. Masserano Pietro.
34. Bianchetti Edgardo fu Enr.
36. Antonietti Nicolao fu Venanzio.
40, 42, 44. Peracca cte Mario, e Alfr. frat.
46. Valle cav Fr. fu G. B.
48. Muggia Luigi fu Luigi.
50. Macagno Margher. moglie Giordana Pasquale.
52. Sartoris eredi di sac. Domenico ed altri.
58. Scarpellini Ermenegildo e Rovella Domenica fu Francesco coniugi.
60. Cambursano Stef.
62. Levi Rosalia vedova Segre e Segre avv. Carlo.
64. Barge Cecilia ved. Torretta.
66. Spessa Carlo fu Sec.
68. Gnifetti Vittorina, Gerolamo, Emilio, Vittorio, Silvia, Teresina e Adolfo fu Gio.
70. Racca avv. Carlo.
72. Nervo Simone. Giuseppe, Enrico, Onorato e sorelle di Gius. Celestino e Marino Lucia ved. Nervo Carlo.
74. Perrone Angela vedova Bonelli.
78, 80, 82. Perrone Angela ved. Bonelli.
84. Carena ing. Sec.
88. Bajetto cav. Gio.
90. Negri cav. prof. Pasquale.
94. Bassignana Virginia ved. Righini.
102. Municip. di Torino (Scuole Silvio Pellico).
106. Tua Antonio fu Ambrogio.
108. Tirone Gio. fu Luigi e figli Quinto ed Augusto.
112. Margaria Maria (eredi).
134-136. Gribaudi Caterina fu Vincenzo ved. Bassi cav. Enrico e figli Vincenzo ed Ester.

☛ **Il segno** ☎ **indica che nella casa trovasi un impianto telefonico.**

MADDALENE, strada comunale tra la via Aosta, oltre la cinta daziaria ed il Regio Parco. **Pretura Mand. VII, Sezione Borgo Dora — Sezione P. S. Borgo Dora — Circoscriz. elettorale Amm. Mand. VII; Polit. Collegio II.**

MADONNA DEGLI ANGELI (Piazza), in via Carlo Alberto, presso il crocicchio con via Cavour **(G 8)**. Num. pari, **Pret. Mand. III, Sez. Monviso**; dispari, **Pret. Mand. IV, Sezione Po** — Il n. 1 appartiene alla **Sez. di P. S. Po**; il n. 2 alla **Sezione Monviso — Circoscrizione elett.** il n. 1 **Amm. Mand. IV; Polit. Collegio III**; il n. 2 **Amm. Mand. III; Polit. Collegio IV.**

Piazzetta avanti la chiesa di questo nome in via Carlo Alberto, della quale chiesa fu posta la prima pietra il 13 di luglio del 1631.

1. Parrocchia Madonna degli Angeli.
2. Dumontel comm. Feder. avv. cav. Enr. fu Gilberto.

MADONNA DI CAMPAGNA, viale che dà accesso alla Parrocchia della borgata omonima, oltre la barriera di Lanzo. **Pret. Mand. VII, Sezione Borgo Dora — Deleg. di P. S. San Donato — Circoscriz. elett. Amm. Mand. VII; Politica Collegio II.**

Borgata di Torino, a poca distanza dalla strada di Circonvallazione. Possiede varie fabbriche, segnatamente importanti concerie; ha un convento di cappuccini e nella sua Chiesa è sepolto il maresciallo Marsin, morto nella battaglia di Torino del settembre 1706, battaglia che si svolse in quella parte del territorio che ora porta il nome di Borgo Vittoria.

MAGELLANO Fernando, via a nord-est dell'Ospedale Mauriziano Umberto I **(D 12)**. **Pret. Mand. V, Sez. San Salvatore — Delegaz. P. S. San Secondo — Circoscriz. elett. Amm. Mand. V; Polit. Collegio IV.**

Navigatore portoghese nato nel 1470. Compì primo, il viaggio di circumnavigazione attorno al mondo. Scoprì lo stretto che porta il suo nome, traversò il Pacifico e fu ucciso dai selvaggi delle Filippine nel 1521.

1. Ordine Mauriziano.

MAGENTA, prima via a destra di v. Sacchi, m. 1250 **(D 8)** **Pret. Mand. V, Sez. Borgo S. Salvatore — Deleg. di P. S. Borgo S. Secondo — Circoscr. elett. Amm. Mand. V; Polit. Coll. IV.**

In ricordo della battaglia combattuta dall'esercito franco-sardo contro gli Austriaci il 4 di giugno del 1859. Comune di Lombardia sulla sinistra del Ticino.

1. Fasella Diomira fu Emilio.
3, 5. Teppa Angelo fu Ferdinando.
11, 13. Soc. ginnastica.
15. Allara coniugi.
17, 17*bis* Id. id.
19, 21. Favale Luigia in Scarfiotti.
23. Piacav. Gaet. di Gius.
25. Cora Paolina fu Giac.
27. Cora Daria-Ondina fu Giacomo
29. Balbo - Bertone di Sambuy conte Ern.
31. Municipio di Torino (Museo Civico Arte Moderna).
35. Balloco cav. Alessandro.
37. Municipio Torino.
39. Casana cav. gr. uff. ingegn. Severino, senatore.
41. Demichelis avv. G.
43. Calandra Claudio.
49. Stella Aurelio.
51. Resegotti Giuseppe fu Gius.
53. Porta Luigi fu Marcellino
55. Poraccia Antonio.
57. Pezzi Bartolomeo fu Pietro e nipoti Pezzi Bart., Guido e Riccardo fu Candido.
2. Margotti comm. Stefano e figli avv. Franc., Lorenzo, Giacomo e Giov.-Maria-Pio.
10. Alegre Sofia vedova Dall'Orso e Dall'Orso Giulia Peruana moglie Canzio madre e figlia.
12 Tamagnone Gio. (eredi).
14. Denina Alix in Voli.
16. Abegg Aug. di Carlo.
18. Salino conte Alfredo.
20 Costa Alfr. fu Carlo.
22. Sacerdote Lazzaro.
24. Chiesa Michele.
28. Alegre Sofia vedova Dall'Orso.
30. Lanzone Vittorio Francesco e Carlo.
32. Meille Alice, Renato, Giorgio e Matilde fu Luigi Paolo.
34. Cavalli Giusa ved. Voli Melchiorre.
36. Bombrini baronessa Candida fu Carlo ved. Jocteau.
38. Compans di Brichanteau march. Carlo.
44, 46. Girard Paolina in Gondrand e Teppa Virginia in Girard.
48. Rey cav. Gio. fu Ant.
52. Tirone ing. Gio. fu Giacomo.
56 Trona Edoardo.

MAGRA (Strada privata della), nella frazione Abbadia di Stura oltre il Regio Parco. **Pret. Mand. VII, Sez. Borgo Dora — Sez. P. S. Borgo Dora — Circoscriz. elett. Amm. Mand. VII; Politica Collegio II.**

MALONE, via nel borgo Monte Rosa, presso la barriera di Milano. **Pret. Mand. VII, Sezione Borgo Dora — Sez. P. S. Borgo Dora — Circoscrizione elett. Amm. Mand. VII; Politica Collegio II.**

MAMELI (Vedi Goffredo Mameli).

MANARA (Vedi Luciano Manara).

MANGIARDA (Strada privata della), in regione Maddalene, presso la barriera di Milano. **Pretura Mand. VII, Sezione Borgo Dora — Sezione P. S. Borgo Dora — Circoscriz. elettorale Amm. Mand. VII; Polit. Collegio II.**

MANIN Daniele, via in prolungamento di via Vanchiglia oltre il corso Regina Margherita **(M 6)**. **Pret. Mand. VI, Sez. Borgo Po — Sez. P. S. Borgo Dora — Circoscriz. elett. Amm. Mand. VI; Polit. Collegio III.**

Celebre statista veneziano, nato nel 1804. Giovanissimo volse l'animo e lo studio a liberare la città natale dall'oppressione. Fu presidente del Governo provvisorio nel 1848 e 49. Durante l'assedio di Venezia mostrò intelligenza, coraggio e fermezza. Visse poi a Parigi dando lezioni di lingua italiana, e vi morì nel 1857, ma vive ancora la sua memoria tra le più fulgide glorie italiane.

MANTA (Strada privata della), nelle frazioni Tetti Varrò e Mirafiori, oltre la barriera di Stupinigi. **Pret. Mand. V, Sez. S. Salvatore — Delegazione di P. S. San Secondo — Circoscrizione elett. Amm. Mand. V; Polit. Collegio IV.**

MANTOVA, quarta perpendicolare sud-est alla strada del R. Parco **(L 5)**. **Pret. Mand. VII, Sez. Borgo Dora — Sez. P. S. Borgo Dora — Circoscriz. elett. Amm. Mand. VII; Polit. Collegio II.**

Città lombarda che l'arte e la natura concorsero a fortificare, formandone una delle fortezze principali d'Italia. Giace nelle bassure e nei pantani formati dal Mincio prima della sua immersione nel Po. Ha circa 30,000 abit. Fu un tempo sotto la dominazione dei Gonzaga. Vi nacquero molti rinomati patrioti.

35. Fabbriche riunite gallettine, biscuits ed affini, Società anon. corrente in Torino.

MANZONI Alessandro, prima via a sinistra di piazza dello Statuto, m. 300 **(E 5)**. **Pret. Mand. II, Sezione Moncenisio — Sez. P. S. Moncenisio — Circoscrizione elett. Amm. Mand. II; Politica Collegio I.**

Autore del capolavoro *I Promessi Sposi*, che è gemma preziosissima del romanzo italiano, di parecchie tragedie ed altri studi. Nato in Milano nel 1785, morto il 22 di maggio del 1873. Senatore del Regno.

1. Rigat fratelli (Ditta)
2. Lequio colonn. Clemente.
3. Cattelino Domenico fu Antonio.
4. Gallinotti fratelli.
5. Staffico Filippo.
6. Lange Guglielmo, Augusto, Giuseppina, Pietro e Mario fu Natale
7. Faia Vincenzo e Gius.
8. Ospedale Oftalmico.
9. Martinotti Eman. fu Gio.
10. Unione consumatori calce.
13. Collegio degli Artigianelli.

MARCO POLO, nell'ingrandimento a sud della piazza d'Armi, via parallela a mezzodì del corso Peschiera **(C 10)**. **Pret. Mand. V, Sez. Borgo S. Salvatore — Delegaz. di P. S. San Secondo — Circoscr. elett. Amm. Mand. V; Polit. Coll. IV.**

Celebre negoziante e viaggiatore, nato a Venezia nel 1250, morto nel 1309. Fu il primo a visitare l'Asia orientale e specialmente la China, lasciando una completa descrizione degli usi e costumi di quei popoli, in un libro intitolato *Il Milione*.

5. Ospizio dei convalescenti.
4. Parrocchia Crocetta.
7. Id. id.
10. Frechet Zoe in Barberis.
9. Cerruti Giuseppe fu Vincenzo.
12. Arscone Andrea e Berutto Angelina coniugi.
13. Barbera ing. Gioachino, ing. Marco, Enr. e Ferdinando di Agostino.
14. Monaco Felice fu Luigi e figli Americo, Luigi ed Irene.
16. Zucchetti cav. Camillo fu Felice.

MARENCO Carlo, a giorno del Valentino, seconda via parallela a levante del corso Massimo d'Azeglio **(G 13)**. **Pret. Mand. V, Sez. Borgo S. Salvatore — Sez. P. S. San Salvatore — Circoscrizione elett. Amm. Mand. V; Polit. Collegio III.**

Poeta tragico, nato a Cassolo, provincia di Lomellina, da padre di Ceva che egli tenne per patria, morto il 20 settembre del 1846. Si han di lui varie tragedie, fra le quali citansi: Il *Buondelmonte*, il *Corso Donati*, la *Pia*, *Berengario*, *Arrigo di Svevia* e molte altre.

11. Baffioli Giuseppe fu Luigi.
25. Garnieri Carlo (Ditta).

MARGHERITA (Vedi Regina Margherita).

MARIA ADELAIDE, da via delle Orfane alla piazza della Consolata **(F 5)**. **Pret. Mand. II, Sezione Moncenisio — Sez. P. S. Moncenisio — Circoscriz. elett. Amm. Mand. II; Polit. Collegio II.**

Moglie di re Vittorio Emanuele II, nata in Milano il 3 di giugno del 1822, figlia all'arciduca Ranieri, morta in Torino il 20 di gennaio del 1855. Donna di grande carità.

1. Mogliassi cav. dott Giuseppe.
2. Convitto Ecclesiast di Torino.

MARIA SS. AUSILIATRICE (Piazza), in prolungamento di via Cottolengo **(F 4)** **Pretura Mand. VII, Sez. Borgo Dora — Sez. P. S. Borgo Dora — Circoscrizione elett. Amm. Mand. VII; Polit. Collegio II.**

Di fronte alla chiesa omonima, costrutta sul disegno dell'ing. Spezia cav. Antonio, inaugurata l'anno 1868, di proprietà dell'Oratorio di S. Francesco di Sales.

MARIA TERESA, breve tratto di via che dalla piazza omonima conduce in via Cavour **(I 9)**. **Pret. Mand. IV, Sez. Po — Sez. P. S. Po — Circoscriz. elett. Amm. Mand. IV; Politica Collegio III.**

Figlia di Ferdinando III di Toscana, moglie di re Carlo Alberto, nata in Vienna il 21 marzo del 1801, morta in Torino il 12 gennaio del 1855.

1. Hebert march. Adele ved. Ferrero De Gubernalis.
2. Rey cav. Giacomo e figli Guido ed Ugo.

MARIA TERESA, piazza quasi in fondo di via Ospedale **(I 9)**. **Pret. Mand. IV, Sez. Po — Sezione P. S. Po — Circoscrizione elett. Amm. Mand. IV; Polit. Collegio III.**

3. Rey dottor Eugenio.
2. Baricalla Luigia in Denina.
5, 7. Solaroli di Briona march. David fu Paolo.
4. Id. id.

MARIA VITTORIA, da p. S Carlo a Po, interrotta a metà dalla p. Carlo Em. II, m. 980 **(I 8)**. Dal num. 2 al 10 **Pret. Mand. III, Sez. Monviso**; dal num. 1 al 7 **Pret. Mand. I, Sez. Dora**; dal 9 e 12 al fine **Pret. Mand. IV, Sez. Po — Sez. P. S. Po — Circoscriz. elett.** dal n. 1 al 7 **Amm. Mand. I, Polit. Collegio I**; dal n. 2 al 10 **Amm. Mand. III, Polit. Collegio IV**; dai n. 11 e 12 al fine **Amm. Mand. IV; Polit. Collegio III.**

Defunta consorte al Principe Amedeo di Savoia. Nata in Parigi nel 1847, dalla nobilissima famiglia piemontese dei Principi della Cisterna; fu regina di Spagna e morì in San Remo l'8 novembre 1876. Donna di grande coltura e carità.

1. Vegezzi Teresa-Luigia vedova Ferrante e Mondino ing. Luigi.
3. Accad. delle Scienze.
5. Amministrazione del Fondo per il Culto. (Chiesa S. Filippo).
7. Demanio dello Stato.
11. Sinigaglia Leone fu Abramo.
13. Arnosio avv. Gio.
15. Nicolis di Robilant nob Stanislao.
17. Id. id.
19. Bertini comm. avv. Gio. Batt. senatore.
21. Grasso Vittorio.
23. Brondelli di Brondello conte Alberto (eredi).
25. Brondelli di Brondello conte Silvestro
27. Arborio Gattinara cont. Lidia in Marenco di Moriondo.
31. Ferrero d'Ormea march. Gust. Cam.
33. Opera di San Paolo.
35. Id. id.
37. Demanio dello Stato (Caserma Lamarmora).
45. Massazza Bianca fu Luigi moglie di Malacarne Luigi.
49. Gallo cav. avv. Agostino fu Pietro.
51, 53. Douet Ernesto Antonio di Alcide.
2. Marsengo cav. Francesco fu Gio. R. Ospizio di Carità.
4. Ceriana-Mayneri cav. Michele fu Carlo.
6. Ceriana Mayneri conte comm. Lodovico.
8. Perratone Armandi Gaetano (eredi).
10. Id. id.
12. LL. AA. RR. Principi di Principe Amedeo di Savoia
14. Id. id.

16. Chevalley comm. avv. Amedeo.
18. Compagnia d'Assicur. contro i danni degli Incendi a premio fisso.
20. Treves Samuel fu Abram.
22, 24. Id. id. Malvano Giuseppe. Malvano Eleonora in Malvano.
26. Passarino cav. Angelo fu Gaspare.
28. Segre Augusto di Salomone.
30. Gatti, Ceronetti, Dalmazzo e Pasero.
32. Panizzardi Adelaide fu Luigi moglie Slatri Silvio.
34. Fubini cav. Samuel fu Emanuel.
34*bis*. Id. id.
36. Istituto delle Rosine.
38. Id. id.
40. Id. id.
42. Id. id.
44. Sella Giacomo fu Gregorio.
46. Id. id. Ospizio di Carità.
48. Brunati cav. avv. Eugenio fu Benedetto.
50. Id. id.
52. Brunati mad. e figli.

MAROCCHETTI Carlo, prima via a destra del c. Dante dopo il protendimento del c. Massimo d'Azeglio, m. 360 **(F 14)**. **Pret. Mand. V, Sezione Borgo S. Salvatore — Sez. P. S. San Salvatore — Circoscriz. elett. Amm. Mand. V; Politica Collegio III.**

Distinto scultore, nato a Torino nel 1805, morto a Passy presso Parigi il 28 dicembre 1867. A lui devesi il monumento di Emanuele Filiberto, e di Carlo Alberto in Torino, e molti altri grandiosi monumenti di Londra.

29. Rachetti frat. (Ditta).
37. Zucca Giacomina-Giuseppina in Caligaris.
41. Brunero Vincenzo fu Giovanni.
43. Perotti Carlo
28. Muttino Gaetano fu Michele. Beltramo Giulia, Giuseppa e Luigi fu Giuseppe. Binelli Filippo e sorelle fu Antonio.
28. Gilli Maria vedova Binelli. Topino Giovanna ved. Cusotto. Piombo Michele, Paolo, Maria e Paola fu Gius. e Piombo Giuseppe fu Tomm.
30. Barbero Giuseppe
36. Melano Maria in Geri Gius.
42. Pennacino Cesare e Gerbaudi Elena Adelina coniugi.
44. Cerato Natalina di Gio. e nasciturì dello stesso Gio.

MARTINETTO, ultima via a destra della via S. Donato **(B 3)**. **Pret. Mand. VII, Sez. Borgo Dora — Deleg. di P. S. S. Donato — Circoscr. elett. Amm. Mand. VII; Polit. Collegio II.**

7. Feyles fratelli.
9. Guglielminetti Marziano fu Giacomo.
4. Caire Corinna fu Luciano.
6. François Piet. Paolo
8. Id. id.
12. Galoppo Secondina in Dalmazzo.
14. Feyles fratelli.
58. isol. François Pietro Paolo e Pagliano Teresa ved. Bonaudo.

MARTINETTO (Piazzale Barriera del). In fondo alla via S. Donato. **Pret. Mand. VII, Sez. Borgo Dora — Delegaz. di P. S. San Donato — Circoscriz. elett. Amm. Mand. VII; Politica Collegio II.**

1. Grosso L. e C.
3. Municipio di Torino.
5. Visetti Carlo fu Vincenzo.
7. Momigliano cav. Isaia ed Emilio fu Moise.
2. Municipio di Torino (Dazio comunale).

MARTINI (Vedi Lorenzo Martini).

MASSENA Andrea, quarta via a sinistra del corso Vittorio Eman. II, oltre la Stazione di P. N., m. 1400 **(E 9)**. **Pret. Mand. V, Sez. Borgo S. Salvatore — Delegaz. P. S. San Secondo — Circoscriz. elett. Amm. Mand. V; Polit. Collegio IV.**

Generale, nato a Levenzo presso Nizza Marittima il 6 di marzo del 1758, morto a Parigi nel 1817, prese parte principale in tutte le battaglie date da Napoleone I. Ebbe titolo di Maresciallo di Francia.

1. Buridan cav. Carlo Alberto.
3. Jona Gius^a in Segre.
5. Gitti cav. prof. Vinc. fu Vinc.
7. Gozzano cav. dott. Carlo.
9. Mazzucchelli Delfina in Pestalozza.
11. Termignon Anna in Favre e nipoti Riond fu Federico.
15. Id. id.
17. Bracco cav. Gerolamo fu Melchiorre.
19. Gazelli Brucco di Ceresole e Palermo conte Paolino.
21. Rubino Carlo Sebast.
23. Moiraghi Antonio.
25. Viancino di Viancino Torricella Genola conte Francesco.
29. Rolla-Chetto Vittoria in Dardano e Italia-Clelia in Brignone.
31. Id. id.
33, 35. Borelli Pompeo.
37. Municip. di Torino. (Scuole Rignon).
39. Id. id.
43. Rodi Enrica di Annibale.
45. Costa cav. Gio. e Perazzo Marianna coniugi, e Perazzo sorelle fu Secondo.
47. Kullmann Anna in Amato. Nagels Carolina in Amato.
49. Magnani Lorenzo e Noro Michele.
51. Allara Gio. Battista, Magnani Lorenzo e Noro Michele.
53. Pecco avv. Basilio, Pietro e Laura fu Edoardo.
55. Gallo Francesca di cav. Ant. moglie Reda Federico.
57. Zolla G. B. fu Carlo.
59. Cominetti Fortunato
61. Lanfranchi Gio.
63. Bajetto Gius. fu Mic.
73. Ferrero De Gubernatis - Ventimiglia Onorina in Ferrero di Palazzo e d'Ormea march. Vinc.
75. Assom Dom. fu Tom.
77. Tomasina Teodoro fu Battista e Rocchinotti Giuseppe di Giovanni.
2. Vigliardi-Paravia fratelli fu comm. Innocenzo.
4, 6. Alegre Sofia ved. Dall'Orso e Dall'Orso Giulia Peruana moglie Canzio madre e figlia.
8, 10. Soc. ginnastica.
12. Dana Gustavo-Adolfo e sua prole nata e nascitura.
14. Ghio Luigi fu Pietro.
16. Coda - Zabetta Teodora in Negro.
18. Gazelli Brucco di Ceresole e Palermo conte Paolino.
20. Biglia Celestino fu Gio. Ant.
24. Bracco cav. Gerolamo fu Melchiorre.
26. Aluffi Gius. fu Gio. Alberto.
28. Billotti Caterina fu Matteo ved. Audagna e figli Audagna Celestino, Vincenzo ed Angela fu Gio.
30. Fubini Anna in Fubini.
32. Simonetti Maria, Nurizio Teresa e Cogliati Antonietta. (Istituto S. Anna).
34, 36. Id. id.
38. Catella frat. fu Gaet.
40. Paoletti Paolo Gius. di Antonio.
42. Cora Paolina.
44. Id. id.
50. Catella Sebastiano.
52. Gatti Irene ed Oreste fu Leonardo, Gatti Rosa Lucia ed Ida.
54. Bassignana Clotilde ved. Golzio.
58. Maliotti Angelo.
68. Gardino Biagio, Domenico e Giuseppe
70. Gabanna Giuseppe.
82. Garneri Lorenzo.
90. Rignon conte Felice.

MASSIMO D'AZEGLIO (Corso), primo a sinistra del corso Vittorio Em. II, m. 2100 **(G 12)**. **Pret. Mand. V, Sez. Borgo S. Salvatore — Sez. P. S. San Salvatore — Circoscr. elett. Amm. Mand. V; Polit. Collegio III.**

Scrittore, pittore, soldato e ministro di re Vittorio Emanuele II, nato in Torino il 24 di ottobre del 1788, morto il 15 di gennaio del 1866. Scrisse i *Casi di Romagna*, l'*Ettore Fieramosca*, il *Nicolò de' Lapi*, i *Miei ricordi*. Molti suoi quadri adornano le sale del palazzo reale di Torino, o sono nel Museo civico.

21. Peracca frat.
81. Bernasconi Marco fu Ferdinando.
83. Gariglio Franc. fu Cesare.

2,4 Hurault de Vibraye conte Renato.
6. Occhetti Netty Antonietta in Ducco.
8. Denina Pierina in Bonvicino
10. De Fernex madre e figli fu Carlo.
12. Davicini avv Ces.
14. Pavia Angelo fu Gius.
18. Lattes Giobbe fu Isacco.
22. Meriano - Dell' Isola del Borghetto Angela Margh. Luigia.
24. Piccola Casa della Divina Provvidenza
26. Mancio Adelaide ved. e figli.
28. Caglieri Gius. fu Ang.
30. Banaudi Carlo fu Gio.
32. Id id.
34. Mazzucchelli Giuseppina ved. Bocca.
36. Sanquirico cav. prof. Carlo e Lattuada Carolina coniugi.
38. Bizzozero eredi di Giulio.
40. Calandra comm. Davide.
42. Municip. di Torino (Serre Municipali).
46. Demanio dello Stato (Istituto Fisico e d'Igiene).
48. Id. (Istituto Chimico Farmaceut.)
50. Id. (Istituto Fisiologico e Patolog.)
52. Id. (Istituto Anatomico).
54. Peracca conte Mario Giacinto e cav. Alfredo fu conte Angelo.
56. Bassignana Clotilde ved. Golzio.
58 Malcotti Angelo.
74. Chiesa Maria ved. Castellani Varzi De Merlani, Salasco Clementina e Barel di Sant' Albano Edoardo Maria e Vittoria.
446. Luzi Domenico di Gaetano.
118. Ferraris Cipriano fu Gio. Antonio.

MAZZINI, prima via parallela a nord-est del c. Vitt. Em. II da via Lagrange a Po, m. 910 **(H 9)**. Sino ai num. 4 e 7, **Pret. Mand. III, Sez. Monviso**; dai num. 6 e 9 al fine, **Pret. Mand. IV, Pret. Po** — Da v. Lagrange a v. Carlo Alb. **Sez. P. S. Monviso**; da via Carlo Alberto al fine **Sez. Po — Circoscr. elett.** fino ai num. 7 e 6 **Amm. Mandam. III. Polit. Collegio IV**; dai num. 9 e 8 al fine **Amm. Mand. IV, Polit. Collegio III.**

Giuseppe Mazzini nacque in Genova il 28 giugno del 1805, morì in Pisa il 10 marzo 1872, e fu sepolto a Genova nel cimitero di Staglieno. Repubblicano, fu anche il più ardente apostolo dell'idea unitaria Italiana che volle libera dalle signorie straniere, e dai tiranni interni. Formò l'associazione conosciuta col nome di *Giovane Italia*, che raccolse ferventi patrioti e splendidi ingegni che continuamente congiurarono per raggiungere il loro scopo. Fu condannato a morte e visse quasi sempre esule. Nel 1849 fu a capo della Repubblica Romana in un triumvirato. Apostolo colla penna non meno che colle opere, lasciò una grande quantità di scritti importanti che riguardano la politica italiana, la letteratura europea, e la gestione sociale. Letterariamente, gli si deve principalmente la pubblicazione degli scritti di Ugo Foscolo, da lui raccolti in Inghilterra.

1. Vinardi Maria in De Petro.
3. Falcione Pietro fu Pietro.
5. De Benedetti avv. Camillo fu Alessand.
7. Martini e Rossi.
9. Simondetti Alberto fu comm. Carlo.
11. Municipio di Torino (Mercato coperto).
13. Cibrario fratelli e sorelle fu Angelo. Fiorio frat. fu Paolo
15. Nigra bar.ª Sofia in Bollati di Saint-Pierre.
17. Solaro del Borgo fratelli e sorelle fu barone Enrico.
19. Malvano cav. ing. Alessandro (eredi).
21. Belmondo Giulio.
27. Pansa sorelle fu Matteo.
29. Novara avv. Gius. fu Giovanni.
31. Simeom avv. Giacinto e Silvio di Alessan. Simeom cav. Alessandro.
33. Solaroli bar. Carlo Alberto e march. Davide fratelli.
35. Barbero Paolo.
37. Pavia Annetta in Falco.
39. Falcione Orsola, Negri Anna in Spanna e Pataccia Giovanni (eredi).
41,43. Gazelli di Rossana conte Alberto.
45. Ruffino Ippolito.
47. Municipio di Torino (Osped. S. Lazzaro).
49. Id. id.

2. Casalegno Vittoria in Boidc e Ottavia sor. fu Pietro.
4. Ospizio di Carità.
8. Sacco Eman. Luigi ed Aug. fu Luigi.
10. Giacobino Alfonsina.
12. Flandinet sor. fu Vitt.
14. Ogliani sorelle.
16. Id. id.
18. Id. id.
20. Maffei Costanza moglie Gallian ing. Gio. Eugenio.
22. Pavesio Angelo, Rosa, Luigi, Cesare frat. ed Abrate Giuseppe, Teodoro, Giovanni, Angelo, Agnese, Antonio e Luigi.
24. Molza fratelli.
26. Capello Eugenia moglie Bona avvoc. Adolfo.
28. Malvano Arturo ed Umb. fu comm. Ales. ed Ugonino Mario fu comm. Carlo.
30. Vignetta Luigia ved. Vigna.
32. Vignetta Luigia ved. Vigna ed Oro Luigia di Giuseppe.
34. Torre Amalia in Cibrario cav. Giaciato.
36. Cagnassi Emerico ed Uberto di Eteocle.
38. Grober cav. avv. Ant.
40. Faussone di Clavesana contessa Clementina in Ripa Boschetti di Meana.
42. Antonielli d'Oulx conte Carlo.
44. De Coriolis contessa Maria vedova Gazzelli Brucco di Ceresole e Palermo.
46. Bubbio Alberto.
48. Cattaneo cav. Carlo.
50. Levi Ippolito fu Em.
52. Cora Egidio fu Gius.
54, 56. Ferrero Fieschi della Marmora marchesa Enrichetta in Mori Ubaldini degli Alberti conte Mario
58. Lavista cav. Gius. fu Ferdinando.
60. Vassallo Metilde in Lignana.
62. Vitale cav. avv. Giacomo fu Raffaele.

MEDAIL, ultima via a destra di via Cibrario presso l'Ospedale Maria Vittoria. **(B 3)**. **Pretura Mandamento VII, Sez. Borgo Dora — Delegaz. di P. S. San Donato — Circoscr. elett. Amm. Mand. VII; Polit. Collegio II.**

Medail Francesco Giuseppe, nato a Bardonecchia nel 1784, morto a Susa nel 1844, può dirsi il vero promotore del traforo delle Alpi, inquantochè ne formò il primo progetto fin dal 1835. Fu autore di un importante trasporto d'acqua mediante un traforo dei monti in Val di Susa

7. Ospedale Maria Vittoria.

MEISINO (Strada al), in regione Sassi, oltre la borgata Madonna del Pilone. **Pret. Mand. VI, Sezione Borgo Po — Sez. P. S. Borgo Po — Circoscr. elett. Amm. Mand. VI; Polit. Collegio V.**

MELCHIOR GIOIA, quarta via a destra del corso Vittorio Emanuele II, dopo la piazza Carlo Felice **(F 8)** **Pret. Mand. III, Sez. Monviso — Sezione P. S. Monviso — Circoscr. elett. Amm. Mand. III; Polit. Collegio IV.**

Statista, nato a Piacenza nel 1767, morto a Milano nel 1829, autore di pregiate opere; è particolarmente conosciuto pel *Nuovo Galateo* e *La Filosofia della Statistica*.

1. Spurgazzi Roberto.
3. Id. id.
5. Municipio di Torino (Scuola Monviso).
7. Id. id.
9. Ferrero cav. Giacinto.
11. Id. id.
13. Municipio di Torino (Scuola Monviso).
2. Perrone Angela ved. Bonelli.
4. Bava Guido fu Franc. e Bava Moglini Amalia coniugi.
6. Municipio di Torino (Foro frumentario).
8. Id. id.
10. Id. id.

MENTANA, via a Sud del corso Vittorio Em. II, oltre Po. **Pret. Mand. VI, Sezione Borgo Po — Sez. P. S. Borgo Po — Circoscriz. elett. Amm. Mand. VI; Polit. Collegio V.**

3 Bersano Gio. fu Lorenzo.
7. Orella Clotilde fu Matteo
11. Teppati avv. Carlo fu Guglielmo

MERCANTI, terza via a sinistra di via Garibaldi fino a via Santa Teresa, m. 350 **(G 6)**. **Pretura Mand. I, Sez. Dora — Sezione P. S. Dora — Circoscr. elett. Amm. Mand. I; Polit. Collegio I.**

In questa via, e precisamente in una cappella della chiesa di S. Francesco d'Assisi, aveva sede la Congregazione dei Mercanti di Torino. Da osservarsi al num. 7 una tipica casa medioevale la cui facciata fu messa allo scoperto e restaurata nell'anno 1890.

3. Demartini Maria, Ernesta, Adele e Carmela fu Gius.
5. Gurgo Tancredi fu Pietro, Vigo Carlo, e Colombini Elisabetta ved. Vigo.
7. Armissoglio Camillo Gio Batt.
9. Combetti cav. Gio. Battista.
11. Buscaglione cav. Giacomo.
11*bis*. 13. Id. id.
17. Provana di Collegno baronessa Luigia in Cavalchini-Garofoli.
19 Id. id.
2. Dina Emilio.
4. Id. id. Morino Bernardo fu Antonio. Confrat. di S. Rocco.
6. Morino Bern. fu Ant.
8. Zanotti Eug. fu Nicolao.
10. Convitto Ecclesiast.
12. Municipio di Torino (Istituto professionale industr. femm. Maria Lætitia).
14, 16. Ferrari d'Orsara nobile ing. Gius. e figlio Teodoro.
18. Rossi senatore Angelo.
28. Ughetti Clemente.
30,32. Economato Generale Ecclesiastico.

MERLE, vicolo in Borgo Dora, in fondo alla via Mondovì. **Pret. Mand. VII, Sez. Borgo Dora — Sez. P. S. Borgo Dora — Circoscriz. elett. Amm. Mand. VII; Polit. Collegio II.**

3. Cibrario frat. e sor. fu G. B. e Perin-Bert. Caterina ved. Cibrario.
7. Franco Gius. e Michele fu Michele.
9. Peyrani Teodoro fu Carlo.
8. Tamagno Dom. fu Carlo.
10. Ferro-Garel Lor. fu Lorenzo.
12. Castrale Giacomo e Cristina fu G. B.

Segue 12. Ferro Margh. ved. Castrale.
14. Guglielmino Carlo fu Franc.
16. Ferro-Garel Panerazio fu Lor.
18. Perotti Pietro (eredi).

MESSINA, Nell'ingrandimento del Borgo Vanchiglia oltre Dora, via parallela a sud-est della strada al R. Parco, m. 580 **(L 5)**. **Pret. Mand. VII, Sez. Borgo Dora — Sez. P. S. Borgo Dora — Circoscr. elett. Amm. Mand. VII; Polit. Collegio II.**

Provincia e città della Sicilia, con porto militare. Ha quasi 150,000 abit. Città antichissima, ricevette colonie di Messeni, da cui tolse il nome. Subì ogni sorta di dominazioni. Fu occupata in luglio 1860 dai Garibaldini, e passò col resto della Sicilia al Regno d'Italia.

4. Marino Teresa fu Giacomo ved. Appendino. Marino Simone fu Giacomo. Marino Luigi fu Giacomo.
9. Bianchetta Angela in Fiorito Antonio.
15. Bianchetta Angela in Fiorito.
41. Griglio Francesco fu Giovanni.

MEZZO (strada vicinale di), in regione Vanchiglia oltre la cinta daziaria. **Pret. Mand. VI, Sez. Po — Sez. P. S. Borgo Dora — Circoscrizione elett. Amm. Mand. VII; Polit. Collegio III.**

MICCA (Vedi Pietro Micca)

MICHELANGELO Buonarroti, dal primo angolo a sinistra di piazza Nizza al corso Massimo d'Azeglio, m. 475 **(F 12)**. **Pret. Mand. V, Sez. Borgo San Salvatore — Sezione P. S. San Salvatore — Circoscriz. elett.**, n. 1 e 2 **Amministrativa Mand. V, Polit. Collegio IV**; n. 20, 25 e 28 **Amm. Mand. V; Polit. Collegio III.**

Michelangelo Buonarroti, uno dei più grandi ingegni che abbia prodotto l'Italia, celebre in tutto il mondo civile. Fu scultore e pittore sommo, architetto civile e militare ed è considerato anche come scrittore classico. In scultura i suoi lavori più lodati sono il *Mosè* e il *Davide*; in pittura, ha fama mondiale il *Giudizio Universale*, che è a Roma nella Cappella Sistina. In architettura, condusse a termine i lavori della chiesa di S. Pietro in Roma, segnatamente quelli della cupola; riedificò il Campidoglio, e fece, in difesa di Firenze, le fortificazioni di S. Miniato. Le sue *Rime* hanno sonetti stupendi. Nacque a Caprese nel Casentino il 6 marzo 1474, ed è sepolto a Firenze in Santa Croce.

1. Bassignana Clotilde ved. Golzio.
2. Aymerito Clemente.
20. Demorra Emilia fu Luigi vedova Norzi Jona e figlie.
23. Demanio dello Stato (Istituto Fisiologico Patologico).
26. Demanio dello Stato (Istituto Anatom.).

MICHELOTTI, viale sull'argine del canale omonimo, dalla barriera di Casale alla Madonna del Pilone. **Pret. Mand. VI, Sez. Borgo Po — Sez. P. S. Borgo Po — Circoscriz. elett. Amm. Mand. VI; Polit. Collegio V.**

MIGLIARA Giovanni, dall'incontro delle vie Giacinto Collegno e Peyron alla cinta daziaria **(B 4)**. **Pret. Mand. VII, Sez. Borgo Dora — Delegazione P. S. San Donato — Circoscr. elett. Amm. Mand. VII; Polit. Collegio II.**

Reputato pittore di prospettive, di cui la R. Pinacoteca conserva parecchi saggi. Nacque nel 1785, morì nel 1837.

MILANO (via), tra le piazze del Palazzo di Città ed Emanuel Filiberto, m. 250 (**G 5**). **Pret. Mand. I, Sez. Dora — Sez. P. S. Dora — Circoscriz. elett. Amm. Mand. I; Polit. Collegio I.**

In onore della città consorella così intitolossi questa via nel 1857, nella occasione che i Milanesi fecero dono del monumento all'Esercito sardo. Città antichissima, celebre nella storia del Medio Evo e del Risorgimento; capoluogo della Lombardia. Circa 492.000 abit. Molte industrie e gran commercio.

1. Piccola Casa Divina Provvidenza detta il Cottolengo
3. Barone Marianna vedova Bertolotti e Bertolotti Giulio, Adolfo, Guido, Maria ed Adele fu Giuseppe.
Municipio di Torino (Casa detta dei Canonici).
2. Bianchetti avv. cav. Carlo.
8. Boggio frat. e Golzio Luigi (eredi di).
10. Canova cav. Carlo fu Gio.
12. Gay di Quarti nob. Aless. fu Gius.
14. Educatorio Sordomute povere.
16. Bertetti Annetta ved. Chiesa cav. Innoc.
18. Gibellini sorelle fu Gius.
20. Ordine dei Ss. Maurizio e Lazzaro.

MILLE (Vedi dei Mille)

MIRAFIORI (Strada comunale di), nella frazione omonima, oltre la barriera di Stupinigi. **Pretura Mand. V, Sez. San Salvatore — Sez. P. S. San Salvatore — Circoscriz. elettorale Amm. Mand. V; Polit. Collegio IV.**

MISERICORDIA (via della), a levante di via Siccardi (**F 6**). **Pret. Mand. II, Sez. Moncenisio — Sez. P. S. Moncenisio — Circoscriz. elett. Amm. Mand. II; Polit. Collegio I.**

Intitolata da un'antica chiesa di S. Maria della Misericordia, in cui si stabilì l'Oratorio, ossia confraternita di S. Giovanni Battista decollato.

1. Minola frat. fu Luigi. Ceroni Virginia fu Augusto, moglie Rivetti ing. Eugenio.
3. Pansa Giovanni.
2. Castiglione Domen. di Gius.
4 Canaveri Olimpia.
6. Nicolini Pio fu Fed.
8. Id id.

MODENA, terza via trasversale alla strada al Regio Parco (**I 5**). **Pret. Mand. VII, Sez. Borgo Dora — Sez. P. S. Borgo Dora — Circoscrizione elett. Amm. Mand. VII; Polit. Collegio II.**

Città capoluogo della Provincia omonima, conta quasi 65,000 abit.; antica città etrusca. Nel 1288 si pose sotto la protezione degli Estensi, che ne fecero la capitale del loro ducato. Fu annessa nel 1860 al Regno Italico, assieme al resto dell'Emilia.

31. Prino Francesco fu Francesco.

MOLINETTE, via a sinistra, oltre la barriera di Nizza. **Pret. Mand. V, Sez. San Salvatore — Sez. P. S. San Salvatore — Circoscrizione elett. Amm. Mand. V; Polit. Collegio IV.**

MOLINO DEL VILLARETTO (Strada comunale del), sezione Villaretto, oltre la barriera di Lanzo a sinistra. **Pret. Mand. VII, Sezione Borgo Dora — Deleg. di P. S. San Donato — Circoscriz. elett. Amm. Mand. VII; Polit. Collegio II.**

MONCALIERI, via che alla destra del Po e a monte del ponte in pietra mette alla strada che conduce alla città omonima (**I 9**). **Pret. Mand. VI, Sezione Borgo Po — Sez. P. S. Borgo Po — Circoscrizione elett. Amm. Mand. VI; Polit. Collegio V.**

Distrutto nel 1225 dai Chieresi ed Astigiani il borgo di Testona, fu essa fondata dai Testonesi con l'aiuto dei Milanesi verso il 1230. Ha uno dei più bei castelli di Casa Savoia, ricco d'una bellissima galleria di quadri. Residenza della principessa Clotilde. Città industriosa, nei cui dintorni son bellissime ville.

1. Pocobelli Elena vedova Craveri e figli.
3. Merlo Carolina vedova Fabaro.
Moncalvo Giacomo e Bechis Francesca coniugi
5. Peraldo-Matton Piet. Peraldo-Matton frat. e sor. fu Arist.
15. Besozzi ing. Giuseppe di Gius. e Diatto ing. Vitt. e Pietro di comm. Battista.
17. Id. id.
17 *bis*. Società Anonima Off. già frat. Diatto.
19. Perratone Giuseppe e Buscaglione Felicita coniugi.
21. Officine già fratelli Diatto.
23. Tonetti Domenica e Maria Anna fu Gius.
25 Autino Domenico.
27. Camusso cav. Alessio Bianco Giacinto fu Pietro.
27 *bis* Guglielminotti coniugi.
29. Rovei Antonio.
31. Proglio Pasquale.
39 Demanio dello Stato (Caserma della Brocca).
41. Mattirolo ing. Ettore
43. Municipio di Torino (Caserma del Rubatto)
45,47,49. Ghigliardi fratelli di Giuseppe.
51,53. Ogliani Giuseppe.
61. Bosco frat. e sor. fu Giovanni.
107. Cortese Tommaso.
119. Id. id.
2,4,6. Municipio di Torino
8. Officine già fratelli Diatto.
10. Id. id.
12. De Paëp Zenaïde Cristina ved. Bauquel e Gargini Barbara fu Giacomo vedova Bauquel Leone.
14, 16. Officine già frat. Diatto.
18, 20, 24. Id. id.
26,28. Officine già fratelli Diatto
30, 32. Autino Domen.
34. Pecciola Francesca vedova Gallo.
48. Asilo infantile Maria Laetitia.
52. Zanna dott. Pietro.
54. Torta Bartolomeo fu Gio. Batt.
56. Municipio di Torino.
58. Medici comm. Franc.
60. Id. id.
64. Riva Cat. in Crivello.

MONCALVO, seconda via a sinistra della via Villa della Regina, m. 800 (**M 9**). **Pret. Mand. VI, Sez. Borgo Po — Sez. P. S. Borgo Po — Circoscriz. elett. Amm. Mand. VI; Polit. Coll. V.**

Capoluogo di Mandamento, Circondario di Casal Monferrato. Provincia di Alessandria, 4442 abitanti. Rinomato, oltrechè pei suoi vini, pei lavori d'arte lasciativi nel secolo XVI dal pittore Guglielmo Caccia, soprannominato il Moncalvo e da Ferdinando Dalpozzo, stimatissimo da Buonaparte.

1. Provana Luigia ved. Frizzoni.
7. Istituto S. Casa di Nazaret.
9, 11, 13. Elena Virginia fu Carlo ved. Soldati e figli Soldati Oscar e Rodolfo fu Leopoldo.
2. Provana Luigia ved. Frizzoni.
6. Vallino Gio.
8. Cassardo Francesco fu Giacomo.
8 *bis* Ferraria Eugenio.
10. Fevrier Emilia fu Camillo ved. Bidasio Emilio.
12. Verdun di Cantogno nob. Lor. e Bidasio Maria coniugi.
16, 18. Pagliero Maria fu Pietro moglie Carvini Ernesto.

MONDOVI', via trasversale al c. Emilia, oltre il corso Vercelli (**G 2**). **Pret. Mand. VII, Sez. Borgo Dora — Sez. P. S. Borgo Dora — Circoscr. elett. Amm. Mand. VII; Polit. Collegio II.**

Capoluogo di Circondario della Provincia di Cuneo. Nel suo territorio si combatterono varie battaglie contro i Francesi. Abitanti 17,530. Patria di molti uomini illustri fra cui G. B. Beccaria. Ha molte industrie. A breve distanza è il Santuario di Vicoforte, monumento nazionale, in cui è sepolto Carlo Em. I.

1. Durio Secondo fu Gio.
9. isol. Biglia ved. Luigia nata Salvago.
23. Tamagno Dom. fu C.
25. Tamagno Domen. e fratelli
27. Guglielmino Carlo fu Francesco.

MONFERRATO (già via Casale), v. parallela in parte al c. Casale, m. 250 (**M 8**). **Pret. Mand. VI, Sez. Borgo Po — Sez. P. S. Borgo Po — Circoscr. elett. Amm. Mand. VI; Polit. Collegio V.**

Regione di colline fra il Po e l'Appennino, attraversata dal fiume Tanaro e divisa in Basso Monferrato (Alessandria-Asti-Casale-Valenza) e Alto Monferrato o Langhe (Mondovì-Acqui-Alba).

1. Francescolo Dom., Luigia e Giuseppe di Spirito.
Gibello Maria in Bonamico.
De Bernochi dottor Restituto e ingegn. Giacomo fu Franc.
3. Ansaldi cav. Fulvio fu Giorgio.
Ferrero Augusta moglie Crespi Gaetano.
Monticelli cav. Nicolangelo e nipote Angela di Gius.
5. Pastore Pietro ed Ansinelli G.
7. Brocchi fratelli.
9. Vallino Filippo e Maria di Carlo e Vallino Carlo fu Bernardino.
41, 45 Rossi Stefano ed Antonio di Domen.
2. Ansaldi Domenico.
4. Bertola comm. Gius. e cav. Gustavo frat.
6, 8. Demarchi Emma in Degioanni.
14. Balestra avv. Angelo
16. Varca coniugi.
18. Degiovanni Vittorio fu Gio.
Dellavalle Silvestro.
Bello Filippo fu Ant. e Deteresio Cristina fu Gio. coniugi
Basco contessa Virginia in Riccardi di Lantosca.
20. Corti Carlo fu Gius. e nipoti, e Corti sorelle fu Filippo.
22. Belmondo Paolo fu Celestino e Ferretti Feder. di Edoardo.
32, 34, 36. Saroldi ing. Carlo.

MONGINEVRO (Via e strada vicinale già dell'Ospedale), tra le frazioni Borgata di S. Paolo e Pozzo Strada, oltre la barr. di Francia. **Pret. Mand. V, Sez. San Salvatore — Delegaz. P. S. San Secondo — Circoscriz. elett. Amm. Mand. V; Polit. Collegio IV.**

Colle nelle Alpi Cozie, fra la valle della Dora Riparia e quella della Duranie e più precisamente fra Cesana e Briançon. M. 1854 sul livello del mare.

MONGRANDO, V. in regione Vanchiglia dalla strada Vanchiglia lungo Po, sponda sinistra e v. Napione. **Pret. Mand. VII, Sez. Borgo Dora — Sez. P. S. Borgo Dora — Circoscriz. elett. Amm. Mand. VI; Polit. Collegio III.**

MONGRENO (Strada comunale di), in regione di Sassi oltre la borgata Madonna del Pilone. **Pretura Mand. VI, Sez. Borgo Po — Sez. P. S. Borgo Po — Circoscriz. elettor. Amm. Mand. VI; Polit. Collegio V.**

Borgata e parrocchia sulla collina Torinese a destra del Po di 247 abitanti.

MONTALTO, via privata in regione Vanchiglia, oltre la cinta daziaria. **Pret. Mand. IV, Sez. Po — Sez. P. S. Borgo Dora — Circoscriz. elett. Amm. Mand. VI; Polit. Collegio III.**

Piccolo paese sulla collina di Torino, abit. 800.

MONTE (al), dalla via Moncalieri conduce al Monte dei Cappuccini (**I 9**). **Pret. Mand. VI, Sezione Borgo Po — Sez. P. S. Borgo Po — Circoscr. elett. Amm. Mand. VI; Polit. Collegio V.**

9. Gilodi ing. comm. Costantino.
30 isol. Munic. di Torino (Convento dei Cappuccini).

MONTEBELLO, quarta via a sinistra di via m. 650 (**I 6**). **Pret. Mand. VI, Sez. Borgo Po** — Da via Po al corso S. Maurizio **Sez. P. S. Po;** dal corso S. Maurizio al fine **Sez. Borgo Dora — Circoscriz. elett. Amm. Mand. VI; Polit. Collegio III.**

A ricordo della battaglia vinta dai Franco-Sardi il 20 maggio 1859 contro gli Austriaci. Circondario di Voghera, Provincia di Pavia, 1700 abit. circa.

1. Ospizio di Carità.
3. Demanio dello Stato
5. Gianoli Carina in Dupré Ern. (Teatro Scribe).
7. Id. id.
9. Segre Salomone fu Giuseppe.
11. Sardi Orsola in Boglietti.
13. Montù Franc. e Bisacca Anna-Maria coniugi.
15. Rollino Carlo Mich.
17. Rovetti Francesca ved. Debernardi e figlio Debernardi avv. Lodovico fu Giacomo.
19. Gola cav. avv. Giuseppe fu Gius.
19 *bis*. Id. id
21. Casana avv. barone Ernesto.
23. D'Harcourt eredi fu Gius
25. Id. id.
2. Montù Ernesto.
4,6. Conterno Giuseppe fu Luigi.
8. Municipio di Torino (Tettoia Montebello)
12, 14. Id. id.
20. Municipio di Torino (Mole Antonelliana)
22. Fubini Leone, Raffael fu Samuel.
24. Moretta Innocenza fu Lor. moglie Boetti.
26. R. Ospizio di Carità.
30. Jaggi Carolina e Margherita fu Gius.
32. Barbiè Gio. Batt., Felice e Rosa.
34. Neirotti Gabriel'a di Eugenio ved. Penna e figli Penna Eugenio e Mario.
36 Id. id.
38. Campioni Carlo fu Carlo.
40. Trabbia Gio. Michele, Giuseppe e Carlo, di Benedetto.
42 Lanfranchini Carlo.
44 Confraternita del SS. Nome di Gesù.

MONTE BIANCO, via nel Borgo omonimo, tra la barriera di Milano ed il Regio Parco. **Pretura Mand. VII, Sez. Borgo Dora — Sez. P. S. Borgo Dora — Circoscriz. elettorale Amm. Mand. VII; Polit. Collegio II.**

Gruppi di monti al termine delle Alpi Graie, la cui cima più elevata è a 4810 m. sul livello del mare. Separa la valle d'Aosta dalla Francia.

MONTECUCCOLI Raimondo, via tra il corso Siccardi e via Amedeo Avogadro rimpetto a p. Venezia. (**E 7**). **Pret. Mand. III, Sez. Monviso — Sez. P. S. Monviso — Circoscriz. elett. Ammin. Mand. III, Polit. Collegio IV.**

Celebre capitano ed insigne scrittore sull'arte militare, nacque in Modena nel 1608 e morì nel 1681. I suoi *Commentari Bellici* furono pubblicati prima da Ugo Foscolo e poi da Jacopo Grassi

3. De Gaspari cav. Gaetano e Vittone Giuseppina coniugi.
7. Rezzonico geom. Carlo, Ulisse e Maria fu G. B.
2. Giordano Fr.
6. Carignano Franc. fu Giuseppe.
12. Municipio di Torino (Scuola Tecnica G. Sommeiller).

MONTE DI PIETÀ (via), seconda via parallela a sud-ovest di via Garibaldi tra via Viotti e via Botero, m. 400 **(G 7)**. **Pret. Mand. I, Sez. Dora — Sez. P. S. Dora — Circoscriz. elett. Amm. Mand. I; Polit. Collegio I.**

Dalla sede di questa istituzione, fondata nel 1519 da Claudio di Seyssel, vescovo di Marsiglia, poi di Torino.

1. Valle Adelaide ved. Tortonese e figlia Albina.
Piccini avv. Pietro di Giovanni.
3. Bellardi Andrea e Pollani ved. Anna Maria.
5. Swan Mabel, Di Geslin di Borgogna Giov.a-Elena-Maria ed Huet Valentina-Maria
7. Amministrazione del Fondo per il culto (Chiesa di S. Tommaso).
15. Buscaglione cav. Giacomo.
17. Ferrari d'Orsara nob. ing. Gius. e figlio Teodoro.
21. Bolognino Margherita, Maria, Ida, Giuseppe-Ambrogio ed Alfredo fu Gio.
2. Carron-Ceva fratelli e sorelle.
6. Dellazoppa Maria di Gio. in De Ferrari march. avv. Gerol.
8, 10. Marchesa Pietro fu Gio. e sua prole nascitura.
16. Piccardo Ben. Gius. ed Anna fu Francesco.
18. Sada eredi di Carlo, Piccardo Ben. Gius. ed Anna fu Franc.
20. Gallenga avv. Vinc. Martino ti frat. e sor. Ponteri avv. Arn.
22. Gallenga avv. Vinc Ponteri avv. Arnaldo.
24. Municipio di Torino (Istituto professionale industr. femm. Maria Lætitia).
26 Municip. di Torino.
28. Opera di S. Paolo.
30, 32, 34. Id. id.

MONTE ROSA, via nel borgo omonimo, tra la barriera di Milano ed il R. Parco. **Pret. Mand. VII, Sez. Borgo Dora — Sez. P. S. Borgo Dora — Circoscriz. elett. Amm. Mand. VII; Polit. Collegio II.**

Monte nelle Alpi Pennine a 4638 metri sul livello del mare (Dufour Spitze). Separa la valle d'Aosta dalla Svizzera.

MONTESOGLIO, via privata tra la barriera di Lanzo e barr. di Milano **Pret. Mand VII, Sezione Borgo Dora — Delegaz. di P. S. San Donato — Circoscriz. elett. Amm. Mand. VII; Polit. Collegio II.**

Monte a 1971 m. sul livello del mare fra la valle della Stura Torinese e quella dell'Orco

MONTEVECCHIO, quarta via a destra di v. Sacchi, m. 1250 **(E 9)**. **Pret. Mand. V, Sezione Borgo S. Salvatore — Delegaz. di P. S. San Secondo — Circoscriz. elett. Amm. Mand. V; Polit. Collegio IV.**

Il generale Rodolfo Gabrielli di Montevecchio da Fano nacque addì 15 marzo 1802. Ferito alla battaglia della Cernaia il 16 agosto 1855, morì nell'ospedale di Balaclava il 12 ottobre dello stesso anno.

1. Santonè Gius. ed ing. Ang. di Pietro.
3. Allegre Sofia vedova Dall'Orso e figlia Dall'Orso Giulia moglie Canzio Mich.
7. Colomba Matt. moglie Massa cav. Luigi.
9. Grivet fratelli e sorelle fu Giuseppe.
11. Malabaila d'Antignano cont. Ermanzia.
13. Viancino di Viancino Torricella Genola conte Francesco.
15. Simonetti Maria, Nurizio Ter. e Cogliati Antonietta. (Istituto S. Anna.)
17. Asteggiano Andrea e Franc. fu Gius.
19. Garbaccio avv. Annibale ed Elisa Bett. Faccio coniugi.
21. *Via privata*:
1. Garbaccio avv. Annibale ed Elisa Bettina Faccio coniugi.
3. Cottalorda Ant.
5. Novo Antonio Zaberto Secondo.
7. Monetti Luigia fu Giorgio e Cestari Annita Giorgina di Aldo.
9. Bosco Maria moglie Berta-soGio.
11. Bertasso Gio.
15. Allaria Francesco.
2. Risso Carlo.
4. Busca Giuseppe.
6. Cognazzo Giacomo
8. Rouchaud Fern.
10. Sala Torello.
23. Marietti Consolato.
25. Savini avv. Giov.
27. Catella frat. fu Gaet.
4. Fubini Leone, Raffaele fu Samuele.
16. Fubini Anna in Fubini.
18. Valle Caterina fu Michele ved. Borgarino Angelo.
22 Gromis di Trana cav. Gualberto.
24. Vicarj ing. Mario.
30. Petiti Carlo e Guido fu ing Enrico e loro madre Dohse Sofia.
34, 36. Brondelli di Brondello conte avv oc. Alberto (eredi).
48. Silvetti Filippo.
60. Gallina Enea e Filippo di Luigi.
62. Debernardi coniugi e figli.
66. Gallina Enea e Filippo di Luigi.
68. Id. id.

MONTI Vincenzo, seconda via a sinistra di via Nizza oltre la p. Nizza, m. 800 **(F 13)**. **Pretura Mandamento V, Sez. Borgo S. Salvatore — Sez. P. S. San Salvatore — Circoscr. elett. Amm. Mand. V; Polit. Collegio III.**

Insigne prosatore e distinto poeta, nato in Alfonsine (Romagna) nel 1754, morto a Milano nel 1828. Scrisse la *Bassvilliana*, la *Feroniade*, *Cajo Gracco*; tradusse *Omero*, e lasciò altre cantiche stimate personorità e armonia di verseggiatura e pregiatissime tragedie.

9 Negri cav. uff prof. Pasquale.
13. Mazzola Giuseppe.
15, 15*bis*. Boaglio Teresa fu Giac. ved. Perlo.
17, 19 Daymonaz Sinforosa ved. Henry e figlia Sofia.
25 Bert Alberto, Achille ed Ettore di Franc.
29, 31. Peracca conte Mario e fratelli.
43 Bonomi ing. Angelo e rag. Carlo fu Gio.
16. Destefanis Luigi e Carelli Malvina coniugi.
18. Mazzola Gius.
20. Elter Giulio fu Fr.
22 Daymonaz Sinforosa ved. Henry e figlia Sofia.

MONTONE, prima via a destra di via Principe Amedeo **(G 7)**. **Pret. Mand. I, Sezione Dora — Sez. P. S. Dora — Circoscriz. elett. Amm. Mand. I; Polit. Collegio I.**

Da un'antica osteria sotto questo titolo.

2. Matthieu di Pian Villar nob. ing. Gaet. fu Felice.
8. Anziano Pietro fu Carlo (eredi).

MONTONE (Vicolo), Vicolo privato parallelo alla via del Montone. **(G 7)**. **Pret. Mand. I, Sezione Dora — Sez. P. S. Dora — Circoscriz. elett. Amm. Mand. I; Polit. Collegio I.**

1. Vinardi Maria in De Petro.
2. Bertolotti Chiaffredo e Rossi Maria Teresa madre e figlio.
3. Gamba Bernardo (eredi).
4. Ponzanelli Emina.
6. Serra Gius. e Sesiano Giuseppa coniugi.

MORGHEN Filippo, v. normale alla strada di Francia, parallela ad est della cinta daziaria **(B 5)**. **Pretura Mand. VII, Sez. Borgo Dora — Delegazione di P. S. San Donato — Circoscr. elettorale Amm. Mand. VII; Polit. Collegio II.**

Famoso incisore in rame, nato a Portici nel 1761, morto in Firenze nel 1833.

MOROSINI Francesco. Seconda via a sinistra del corso Vitt. Em. II oltre il corso Vinzaglio m. 380 **(C 8)**. **Pret. Mand. V, Sez. Borgo S. Salvatore — Delegaz. di P. S. San Secondo — Circoscriz. elett. Amm. Mand. V; Polit. Collegio IV.**

Doge di Venezia, nato a Venezia nel 1618, morto a Napoli di Romania il 6 di gennaio del 1694, mentre ritornava da una guerra contro i Turchi. Memorabile nella storia è la difesa da lui fatta dell'isola di Candia.

3. Massaia Cesare.
5, 7. Tirone ing. Gio. fu Giacomo.
11. Ferrero Emma fu Gio. moglie Vaccarino cav. Giorgio.
65. Cha Irene fu Luigi moglie Gr.llo Bened.
4. Giachino Pietro e Mussinetto Domenica coniugi.
6. Barberis geom. Ett. e Fontana Fortunata coniugi.
8. Sonaglia Paolo.
42. Id. id.
68 Marchisio Giacomo fu Gio. Batt.
70. Abrate Michele fu Giovanni.
112. Mariotto Lorenzo fu Carlo.

MOTTERONE, via nel borgo Monte Bianco, tra la barr. di Milano ed il R. Parco. **Pret. Mand. VII, Sez. Borgo Dora — Sez. P. S. Borgo Dora — Circoscriz. elett. Amm. Mand. VII; Politica Collegio II.**

Monte alto 1491 m ad est di Omegna (Lago d'Orta) in regione Mergozzolo (Lago Maggiore). Ferrovia funicolare.

MURATORI Ludovico. Nell'ingrandimento a sud del Borgo S. Salvatore tra la ferrovia di Genova e la via Nizza, seconda via parallela a ponente di via Nizza **(E 13)**. **Pret. Mand. V, Sez. Borgo S. Salvatore — Sez. P. S. S. Salvatore — Circoscrizione elett. Amm. Mand. V; Polit. Coll. IV.**

Abate, raccoglitore dei celebri *Annali d'Italia*, nato a Vignola il 31 di ottobre del 1672, morto a Modena il 23 di gennaio del 1750. Spese tutta la sua vita a raccogliere ed ordinare documenti della storia italiana.

MURAZZI DEL PO, sponda sinistra del Po tra i ponti Maria Teresa e Regina Margherita. La numerazione dispari dal N° 1 al 73 parte dalla destra del Ponte in pietra, e quella pari dal N° 2 al 28 dalla sinistra sino al ponte Regina Margherita.

Municipio di Torino.

MURIAGLIO, via privata nella borgata S. Paolo, che unisce la via di S. Paolo colla via Monginevro ovest. Officine ferroviarie. **Pret. Mand. V, Sezione San Salvatore — Delegaz. P. S. San Secondo — Circoscriz. elett. Amm. Mand. V; Polit. Collegio IV.**

MUSINÈ, via nel borgo Campidoglio, oltre la barr. del Martinetto **Pret. Mand. VII, Sez. Borgo Dora — Deleg. P. S. San Donato — Circoscr. elett. Amm. Mand. VII; Polit. Collegio II.**

Monte a sinistra della Dora Riparia quasi in faccia alla Sacra di S. Michele. Altezza m. 1140. Ai suoi piedi il comune di Caselette.

NAPIONE Giov Francesco, ultima via a sinistra di piazza Vitt. Eman. I, m. 800 **(L 8)**. **Pretura Mand. VI, Sez. Borgo Po** — Da piazza Vitt. Em. I al corso S. Maurizio **Sez. P. S. Po**; dal corso San Maurizio al fine **Sez. Borgo Dora — Circoscriz. elett. Amm. Mand. VI; Polit. Collegio III.**

Filologo e storico, nato in Torino il 1° di novembre del 1745, morto il 12 giugno 1830. Il suo lavoro principale è il libro *Dell'uso e dei pregi della lingua italiana*.

3. Clerico Giuseppa Adele in Meranghini.
5. Sella Merope in Bianchi di Lavagna.
7. Sella Federica moglie Binelli.
9, 11. Boffa Maria Antonietta ed Angelina sor. fu Franc. e loro madre Carolina Fraschina.
13. Id. id.
15. Bianchi Giuseppina fu Gregorio.
17. Moriondo Ettore fu Agostino e Moriondo madre e figli fu Franc.
25. Tavallini Andrea (eredi).
27. Penna ing. Luigi.
29. Molinar Antonio.
31 Id. id.
33. Franchino Augusto e Giovanni fratelli.
37. Momigliano Giacom. fu Emanuele.
35, 41. isol. Bertinetti Federico fu Luigi.
39. Chirone Luigi di Gius.
41. Scott Alfonso fu Gio. e Copperi Giuseppina coniugi.
43. Pastore Domenico, Angela, Paolina, Ferdin. fu Gius.
45. Elia Luisa e Perracchio Lod. coniugi.
47. Novarina fratelli.
49. Florio Quinto fu Modesto.
2. Avondo comm. Vitt.
4. Bologna ing. Luigi.
6. Cerino-Zegna cav. Quintino.
8 Bozzo Giacomo fu Gio. Batt.
16. Moreno Francesca ed Aniceta fu Enr.
20. Matthieu di Pian Villar nob. ingegn. Gaetano fu Felice.
20*bis*. Canonica comm. Pietro fu Giulio.
24. Montini Luigi fu Carlo.
30. Cornaglia Aless. e Pagliero Annetta coniugi.
32. Stratta Firmino fu Vincenzo.
70 Munic. Casa daziaria.
242. isolato. Tamagno comm. Fr. fu Carlo.

NAPOLI, corso lungo la sponda sinistra della Dora a monte del ponte Mosca, m. 1040 **(G 3)**. **Pretura Mand. VII, Sez. Borgo Dora — Sezione P. S. Borgo Dora — Circoscriz. elett. Amm. Mandamento VII; Polit. Collegio II.**

Una delle più antiche colonie italiche, già capitale del regno delle Due Sicilie, madre di personaggi in ogni ramo delle arti e delle scienze illustri, e di martiri per la causa della libertà e della patria; ricca di monumenti ed allegrata dal sorriso del cielo d'Italia. Popolazione circa 534,000.

1, 3. Paggi Ign. Pietro.
5. Sandler Carolina moglie Geoffroy.
7. Ramella Margherita ved. Martinengo. Guglielmetti Giov. (eredi).
2. Ansaldi Anna ed Adelaide fu Ant.
4. Morino Bern. fu Ant.
6. De Giuli Gius. fu Gio.
8. Virano Domenico e sorelle fu Luigi.
10. Gilardini Francesco e sorelle fu Andrea e Milano Giuseppe fu Antonio
12. Canepa ro Agos. fu Fr.
14 Cervini Am. fu Luigi
16. Moretti Natalina Domenica fu Giacomo moglie Colombino.
18. Barge Cecilia in Torretta.
20. Poggio Pio, Pantaleone e Giuseppe.
28. Durio Sec.
30. Francioni Angelina ved. Turlo
34. Martignone Felice.
36. Jano Gius., Digone Carlo e Berratto Adelaide coniugi.
38. Castagnetto Angela fu Giacomo moglie Iano Francesca.
40. Castellano Gio. Luigi e Gius. di Lodovico.
60. Castagnero Giovanni e figlio Pietro.
62. Zanotto Gerolama ved. Biglia.
64. Ossola Giov. e Foggi Caterina coniugi.

NINO BIXIO, via a giorno della Caserma di Artiglieria, fra la v. Principi d'Acaia e la cinta daziaria **(B 7)**. **Pret. Mand. V, Sez. San Salvatore — Delegaz. di P. S. San Secondo — Circoscriz. elett. Amm. Mand. V; Polit. Collegio IV.**

Nobile figura della storia contemporanea Italiana. Nacque a Genova nel 1821. Viaggiò nella Marina mercantile e da guerra. Combattè nel 48, nel 49; fu uno dei *Mille* (1860); segnalossi del 66 a Custoza; ebbe parte notevole alla presa di Roma. Morì nel 1873 di colèra, nella baia di Atchim.

NIZZA, via che comincia a sinistra della stazione di P. N., corre quasi parallela alla ferrovia e si spinge fino oltre alla barriera omonima, m. 2000 (**E 12**). **Pretura Mand. V, Sez. Borgo S. Salvatore — Sez. P. S. San Salvatore — Circoscriz. elett. Amm. Mand. V; Polit. Collegio IV.**

In memoria della contea di questo nome separata dal Piemonte nel 1860, dopo essere stata per più secoli fedelissima a Casa Savoia. Patria di Giuseppe Garibaldi.

1. Fubini banch. Giacomo fu Israel.
3. Cavalli Giuseppina ved. Voli commendatore Melchiorre.
5. Gianotti bar. avv. Romano Enr.
7. Prole nata e nascitura da Stanzani Maria ed Ernesta fu Filippo.
9. Merletti madre e figli fu avv. Carlo.
11. Bologna Luigia Giuseppina e Carolina.
13. Colli eredi fu Gio.
15. Id. id.
17. Id. id.
19. Forno Emilia ved. Pollon.
21. Galleani di S. Ambroise bar. Orazio.
23. Giacobino Gio. e Camusso Delfina.
25. Alloatti Maria-Pia-Beatrice-Emma ed Edoardo di Carlo.
27. Gagliardi Luigia in Ponzani.
29. Vagnone Gustavo e Mario fu Luigi.
31. Bellardi Ricci Lia del fu Vinc.
33. Andreis cav. Camillo e Barone Vitt. fu Gio. Batt.
35. Salomone fratelli e sorelle fu Felice.
35*bis*. Id. id.
37. Malcotti Domenico.
39. Colomiatti coniugi e loro prole.
41. Fubini cav. Davide.
43. Occelletti frat. e sor. fu Giorgio.
47. Giriodi di Monasterolo teol. Filippo (eredi), Berteu, Casalegno, Scala e Roero di Monticelli.
51. Scala Don Amato-Vincenzo fu Melchiorre.
53. Id. id.
57. Mosca Costantino fu Lorenzo e figli Napoleone e Luigia.
59, 61. Mosca fratelli e sorella fu Pietro.
63 Sannazzaro Stefano. Gay Franc. Carlo.
65. Giusiana Vittorina.
67. Orsolano Gio. Batt. fu Lorenzo.
69. Momigliano fr. (Ditta) Charbonnel prole di Lucia Clara moglie Ferrero e di Adelaide moglie Bonessa sorelle. Cagliero Antonio e prole delle sorelle Charbonnel.
71. Saconney Teodoro.
73. Bassignana Clotilde vedova Golzio.
77. Aymerito Clemente.
79. Carpegna Lucia in Gandini Gius.
81. Talucchi Vespasiano.
83. Id. id.
85. Robiolio Pierino e Vitt. fu Gio. Batt.
87. Rocca geom. Bartolomeo fu Gius.
89. Destefanis Carlo fu G. B. e Pontiglio (eredi). Perucca Enrico.
91. Golzio Carlo e Gio.
93. Montù Gio. (eredi).
95. Gariglio Domenico di Giuseppe.
97. Alberganti Carlo.
99, 101. Id. id. Destefanis Emma.
103. Primo Lucia in Bianchi cav. Aless.
105. Cambiano Pio.
107. Ferrino Eug. e Alberto frat.
111. Parena Luigi fu Giuseppe.
113. Negri Orsola moglie Boschetti dott. Federico.
115. Bainelli Giovanni fu Carlo. Audagnotti Bern., Vittoria e Rosa fu Giovanni.
115*bis* Monateri Domenico di Grisante.
117. Galli Luigi.
119. Giansana Laura ved. Bassignana e figli Gio., Irene, Fed. e Celestina.
121. Bozzelli Secondo e Zucca Gio. Batt.
121*bis*. Rachetti fratelli (Ditta).
123. Benaglio Laura in Rostagno.
125. Genta Giacomo fu Michele.
127. Pavesio Camilla e Cristoforo, Colombo fu Pietro.
129. Ceriana-Mayneri conte comm. Lodovico.
131. Perroncito comm. profess Edoardo, e Bruschettini dottor Alessandro.
131*bis*. Pera Francesco fu Gio.
133. Caussemille, Roche e Comp. (Ditta).
135 137. Ist. dei Ciechi.
135. Gribaudi Caterina fu Vincenzo vedova Bassi Enrico e figli Vinc. ed Ester.

2. Soc. Ferrovie Medit.
4, 6, 8. Id. id.
10. Id. id.
12. Id. id.
14. Suore della Carità.
16, 18, 20. Id. id.
22, 24. Id. id.
26. Salomone Michele.
28. Ferrato Maggiorino fu Lorenzo e nipoti Dematteis.
30. Id. id.
32 Id. id.
36. Soc. Ferrovie Medit.
38. Id. id.
40. Id. id.
46. Gariglio Gio. fu Mich.
48. Palli, Caroni e Deaglio.
50. Perrot Franc. fu Ant.
52. Demanio Stato (R. Scuola Veter.).
54. Id. id
56. Parrocchia del Sacro Cuore di Gesù. Cavallero sac. Gio., Rossetti Michelangelo, Valletti Lor., Martinetti Carlo.
58. Mondino sac. Franc. e Pietro fratelli.
60, 62. Chiapetti Placido fu Valentino.
64 Rachetti frat. (Ditta), Narizzano Alberto fu Sebast.
66. Chiapetti Placido fu Valentino.
68. Id. id.
74. Mercandino Giacomo fu Carlo.
76. De la Tour Cordon march. Maria Luigia nata Desmanet de Biesme.
78-80. Artero Giuseppe.
82. Mola cav. Gius.
84. Borgo Carlo (eredi).
90. Govean Enr. fu Felice.
92. Id. id.
96. Bertinetti Giovanni fu Luigi.
98. Falchero Giuseppe.
102. Jarre Maurizio fu Alessio.
104. Cantù not. cav. Gius. fu Carlo.
112. Soc. Torinese di Tramways
118. Muraglia Maria ved. Bassino.

NIZZA (Piazza), oltre la metà della via omonima (**E 12**). **Pret. Mand. V, Sez. Borgo San Salvatore — Sez. P. S. San Salvatore — Circoscriz. elettorale Amm. Mand. V; Politica Collegio IV.**

NOBILE (Strada vicinale del), tra le frazioni di Santa Margherita e Val Salice, oltre la piazza Gran Madre di Dio. **Pret. Mand. VI, Sezione Borgo Po — Sez. P. S. Borgo Po — Circoscriz. elettorale Amm. Mand. VI; Polit. Collegio V.**

NOVALESA, via privata nella borgata Cenisia, frazione Pozzo Strada oltre la barriera di Francia. **Pret. Mand. V, Sez. San Salvatore — Delegaz. di P. S. San Secondo — Circoscriz. elettorale Amm. Mand. V; Polit. Collegio IV.**

Antica Abbazia, celebre fin dai tempi di Carlomagno, nella valle della Cinischia e monte di Susa. Fu invasa dai Saraceni, ricostituita almeno in parte dai principi di Savoia. Dopo essere passata per parecchie destinazioni, serve ora al riposo estivo dei giovani del Collegio Nazionale Umberto I.

NOVARA, via interna alla cinta daziaria a sud-est della barriera di Milano (**H 2**). **Pret. Mand. VII, Sez. Borgo Dora — Sez. P. S. Borgo Dora — Circoscriz. elett. Amm. Mand. VII; Polit. Collegio II.**

Colonia romana, poi Municipio e Comune indipendente, fu incendiata da Arrigo V. Risorta, prese parte alla Lega Lombarda; Carlo Emanuele III se ne impadronì nel 1734. Alla Bicocca, frazione di Novara, il 23 marzo 1849 ebbe principio e triste fine la seconda guerra dell'indipendenza italiana promossa dal re Carlo Alberto. Capoluogo di provincia. Popolazione 45,000.

6. Grabbi Carlo e Luigi fu Giovanni.
8, 10. Tessa Giuseppe e Chiampo Paola coniugi.
42. Gardino Francesco e Bonino Maria coniugi.
44. Camerano Pietro fu Mauriz o.

NUOVA, via privata nella frazione Cavoretto, oltre la barriera di Piacenza. **Pret. Mand. VI, Sezione Borgo Po — Sez. P. S. Borgo Po — Circoscriz. elett. Amm. Mand. VI; Polit. Coll. V.**

OPORTO (Corso), secondo a sinistra di via Venti Settembre parallelo al corso Vittorio Em. II, m. 1200 (**E 8**). **Pret. Mand. III, Sez. Monviso — Sez. P. S. Monviso — Circoscrizione elett. Amm. Mand. III; Polit. Collegio IV.**

Nome della città portoghese in cui Carlo Alberto esulò ai 20 aprile e morì il 28 luglio 1849.

1. Opera di San Paolo.
3. Munic. Torino (Istituto Tecnico).
5. Munic. Torino (Foro frumentario)
7. Id. id.
9. Municipio di Torino (Scuola Monviso).
11, 11*bis*, Soc. Asili Inf.
13. Credito Fondiario del Banco di Napoli.
15. Aghemo Bartolomeo
17. Chiesa frat. (Ditta).
19. Musso Antonia ved. Tealdi Domen.
21. Ferrero Guido fu ing. Luigi Claudio.
23. Camerana conte avv. Edoardo.
25. Castellamonte di Lessolo conta Maria Olga moglie Michelini di S. Martino e Rivalta e figli nati e nascituri.
27. Piacenza Livia di cav. Felice moglie Drago Alfredo.
29. Canova cav. Carlo fu Gio.
31. Germano Gio. fu Ant.
31*bis* Germano fr. e sorelle fu Angelo.
33 Serra march. Gerol.
35. Castelli avv. Gius.
37. Polani ing. Vincenzo fu Carlo.
39. Tomasina Gius.
41. Goglio cav. ing. Gius. fu Domen.
43. Pescatore frat. e sor.
45. Forlani Madd. fu Gio.
47. Bertolotti Anna ved. Fava.
49. Besozzi Gius. (eredi).
51. Calvi Maddal. ved Lasagno e figlie
53. Ribba Edoar. fu G. B.
55. Tiboldo Francesco.
57. Durando Giuseppe fu Felice.
59. Tiboldo Antonio e Franc. fu Ferdin.
61. Durando Giuseppe e Tiboldo Francesco.

2. Racca avv. Carlo
4. Racca Teresa ved. Ceriana.
6. Demanio dello Stato (Arsenale).
12. Scioldo cav. Grato.
22. Demanio dello Stato (Opificio arredi militari).
26. Chiesa cav. Felice.
28. Cerutti comm. avv. Tancredi.
30. Scavia dott. michelang. fu Gio.
36. Serazzi Carolina in Piccati cav. Emilio.
38. Pozzi cav. uff. Tancredi fu Gius. Enrico
40. Giaccone cav. Vitt.
42. Mazzonis bar. Ettore fu Paolo.
44. Corso geom G.
46. Levi Matilde fu Israel ved. Levi Salvatore
48. Asilo Inf. Umberto I.

ORBASSANO (Strada di). Si dirama dal corso Peschiera a sud-ovest della piazza d'Armi (**C 10**). **Pretura Mand. V, Sez. Borgo S. Salvatore — Deleg. di P. S. San Secondo — Circoscriz. elett. Amm. Mand. V; Polit. Collegio IV.**

Borgo venduto al conte Odoardo di Savoia nel 1327 dagli Orsini di Rivalta. Capoluogo di Mandamento. Popolazione 2846. Ha parecchie ville.

5, 7, 9, 11. Ospizio convalescenti.
19. Muriald cav. Federico.
21. Panetto Luigi.
149 isol. Curtino Castagneri fratelli e sorella fu Pietro (cascina La Rosa).

2. Parrocc. B.V. delle Grazie (Crocetta).
4, 6. Pejrani coniugi. Fassio Giovanna fu Gaudenzio moglie di Giacosa Stefano e Dufour Teresa fu Augusto ved. Anselmi.
8. Cerruti Giuseppe fu Vincenzo.
10. Girotto Carlo di Antonio e Dozzita Giulia coniugi.
18*bis*. Bistolfi Vincenzo e Sacco Filomena coniugi.
20. Montefameglio Gabriella in Billotti Vittorio.
24. Torchio Luigi fu Antonio.
118 isol. Municipio di Torino (Casa daziaria).

ORFANE (Via delle), settima a destra da via Garibaldi al corso Regina Margherita, m. 460 (**F 5**). **Pretura Mand. II, Sez. Moncenisio — Sez. P. S. Moncenisio — Circoscriz. elett.** fino ai n. 15 e 22 **Amm. Mand. II, Polit. Collegio I;** dai n. 17 e 24 al fine **Amm. Mand. II, Politica Collegio II.**

Da un ospizio per le fanciulle orfane, fondato fin dall'anno 1579, ed affidato alle Suore di S. Giuseppe.

1. Parrocchia di San Dalmazzo.
3. Id. id.
5. Costa march. Luisa moglie Incisa di Camerana. Fioretti sac. Felice.
7. Opera Pia Barolo.
9. Id. id.
11. Ospizio delle Orfane.
13. Amministrazione del fondo per il Culto (Monastero di Santa Chiara).
15. Id. id.
17. Audisio eredi fu Angelo. Mogliassi cav. dott. Giuseppe.
19. Id. id.
21. Convitto Ecclesiast. di Torino.
23. id. id.
25 Vinassa Gius.
27. Leve dott. Giovanni Battista.
29. Vigliardi fratelli fu Giuseppe.
2. Gromont Carolina ved. Costa Carlo.
4. Società Reale di Assicur. incendi.
6. Id. id.
8. Id. id.
10. Id. id.
12. Demanio dello Stato (Corte d'Appello).
14. Id id.
16. Novarese ing. Umberto, Carlo e Silvia di Camillo.
18. Conservatorio del SS. Rosario.
20, 22. Id. id.
24. Richetti Filiberto fu Serafino.
26. Bausola Gio fu Luigi (eredi) e Comolli vedova Lidia fu Pietro.
28 Quadro di Ceresole cont. Maria Alessina in Roasenda.
30. Sacco avv. Alessandro e rag. Emilio fu Cesare.
32. Baudi di Selve cav. avv. Adolfo fu Maur.
34. Bubbio Caus. Alberto
36. Bonavera Adele in Bonelli.

ORFANE (Strada privata delle) in regione Pozzo Strada, oltre la barr. di Francia. **Pret. Mand. V, Sez. S. Salvatore — Delegaz. P. S. San Secondo — Circoscriz. elett. Amm. Mand. V; Polit. Collegio IV.**

ORMEA Carlo Francesco Ferrero (Marchese di), seconda via a sinistra del c. Vitt. Eman. II, m. 2100 (**G 11**). **Pret. Mand. V, Sez. Borgo S. Salvatore — Sez. P. S. San Salvatore — Circoscr. elett. Amm. Mand. V; Polit. Collegio III.**
Ministro dei re Vittorio Amedeo II e Carlo Emanuele III, nato a Mondovì il 25 di aprile del 1680, morto in Torino il 29 di maggio del 1745. Fu statista e anche strategico di vaglia.

4. Saconney Teodoro.
4 *bis* Id. id.
3. Falchero geom. Angelo fu Giuseppe.
5. Figarolo di Groppello march. Felicita in Guasco di Bisio.
7. Id. id.
9. Boga Maria e socie.
11. De-Fernex madre e figli fu Carlo.
13. Davicini avv. Cesare.
15. Fenoglio Carlo Gio.
15*bis* Rattone dottore comm. Cesare.
17. Reordino Francesco-Silvio e Anna-Maria fu Luigi.
19. Giacosa Olimpia ved. Peiretti Gius.
21. Collino avv. Gio. fu Enrico.
23. Rastelli Eurosia in Girardi fu Gio.
23*bis* Ruscone fratelli.
25. Alessio Marcello di Lorenzo.
27. Id. id.
29. Pasquero Livia in Marengo Giovanni Guglielmo.
Caraccio Basilio fu Gio. Battista.
31. Cernusco Gio. Batt. fu Giovanni.
33. Gatti Oreste fu Gius.
35. Piacenza Caterina di Pietro moglie di Tabasso Agost no.
37. Flandinet Luigia moglie Sciolla avv. Alberto.
39. Gatti Oreste fu Gius. Munic. di Torino.
Scagliotti Giac. fu Valerio.
41. Scagliotti Giacomo fu Valerio.
45,47. Munic. di Torino (R. Staz. Agraria).
49. Betzler-Merz avvoc. Carlo fu Carlo.
61. Martino Matteo e Bertero Teresa coniugi.

Segue 61. Diatto Giuseppina moglie Ferraris.
65. Bedoni Carolina fu Francesco.
71. Gioda avv. comm. Simone (eredi).
73. Vertù Edoardo.
75. Unione Tip. Editrice.
79,81. Pagge Luigi fu Leonardo.
105. Daymonaz Sinforosa ved. Henry e figlia Sofia.
109. Pipino Gius. fu Andrea.
111. Id. id.
115. Bacher Riccardo fu Paolo
123. Soc. Asilo Notturno Umberto I.
127. Demanio dello Stato (Ergastolo).
129. Demanio dello Stato
137. Borla Marianna ved. Manuel Luigi e figlie Elisabetta e Maddalena.
139. Casarotto Antonio fu Luigi.
141. Solaro Carlo fu Taddeo.

2 Lancia Giuseppe.
4. Cerruti e condomini
6. Boasso Ant. fu cav. Luigi.
6 *bis*, 8. Id. id.
10. Solaro del Borgo march. Paola ved. Carron di S. Tomm.
12 Croce frat. fu Carlo.
14. Testa Giovanni di Raimondo.
16 Menzio Carlo.
18. Concistoro Evangel.
20. Id. id.
22. Blengini Giuseppina in Caviglia dottor Pietro.
24. Fissore Lucia e Madd. fu Domen.
26. Goffi Maria moglie Quadro Lor. e Villata Francesco fu Maurizio.
30. Lovera Anna in Delbecchi.
32. Cerruti Ida in Varale.
34. Roggiero avv. Pier Carlo e Perotti Centina coniugi.
36. Clerico Pietro.
38. Arneodo Giacomo.
40. Ferrari d'Orsara nob. ing. Gius.
42,44. Munic. di Torino (Scuole Rayneri).
46. Becchia Gius. di Innocenzo.
46 *bis* Giacoma Maria in Cerutti.
48. Perrone Angela ved. Bonelli.
50. Brossa Armando di Giacomo
52. Molin Augusto fu Martino e Perosino Gioachina fu Domen coniugi.
56. Ottino ing. Cesare.
66. Rolando fratelli e sorelle fu Maurizio.
68. Boggio Gelasio.
70. Morgari Luigi.
72. Bedoni Fel. (eredi).
76. Revello Carlo.
78. Gnifetti Vittorina, Gerolamo, Emilio, Vittorio, Silvia, Teresina ed Adolfo.
92. Herrnhut ing. Bernardo di Leopoldo,
110-112 Elter Giulio fu Franc.
114. Buzzetti Paolo, Oriani Giuseppe e Ferrero Lodovico.
116. Gajotino Giuseppe e Giuliano di Giacomo.
122. Ferrotto frat. e sor. di Giuseppe.
124. Ravera fratelli fu Stefano e Manassero Antonio.
146. Galli Ferdinando, Camillo, Antonio. Giuditta e Luisa fu Antonio.

ORMEA (Strada privata alla), regione San Vito, oltre la barriera di Piacenza. **Pret. Mand. VI, Sezione Borgo Po — Sez. P. S. Borgo Po — Circoscr. elett. Amm. Mand. VI; Polit. Collegio V.**

ORTI (via degli), prima via a destra di via al Ponte Mosca (**H 5**). **Pret. Mand. VII, Sezione Borgo Dora — Sez. P. S. Borgo Dora — Circoscr. elett. Amm. Mand. VII; Polit. Collegio II.**

1, 3. Matthey Luisa in Sobrero Ettore.
2. Franceschini Tommaso fu Gio.
4. Sola Gius. fu Domen.
6. Debernardi cav. Francesco.
Frisetti Aniceta in Lampugnani.

ORTO BOTANICO, sesta via a sinistra di via Sant'Anselmo fino al corso Massimo d'Azeglio, m. 400 (**G 11**). **Pret. Mand. V, Sez. Borgo S. Salvatore — Sez. P. S. San Salvatore — Circoscr. elett. Amm. Mand. V; Polit. Collegio III.**
Così chiamato il Giardino della Regia Università al Valentino.

3. Mongini comm. Carlo
7. Agnetis Prassede, Mario e Michele.
9. Ballario Emilio.
13. Bertoldo Felicita fu dott. Gio.
15. Roggia Giacomo e Bened. fu Gius.
23,25. Casa Benefica. Ospedale Cottolengo (Grassi ing. Pietro usufruttuario).
27. Piccola Casa della Divina Provvidenza
6. Ferrero De Gubernatis Ventimiglia marchesa Onorina in Ferrero di Palazzo e Ormea.
8. Salengo Teresa di Gius. moglie Vagnone Alberto.
10. Martini cav. Giacinto farmacista.
14. Balocca cav. dott. Domenico.
16. Istituto Omiopatico.
18. Milone Gius. (eredi).
20. Clerico Pietro.
22. Pasquero Livia in Marengo Gio. Gugl. Caraccio Basilio fu Gio. Batt.
24. Pasini Chiarina maritata Ferria.
26. Vigliani Bartolom. fu Dom. e nip. Dom., Camilla e Paolo.
28. Ottonelli Ida in Bustico.
30 Mancio Adelaide ved. e figli.

OSPEDALE (Via dell'), da p. S. Carlo angolo sud, al Po, m. 1070 (**I 9**). Sino ai Num. 5 e 14 **Pretura Mand. III, Sez. Monviso;** dai n. 7 e 16 al fine **Pret. Mand. IV, Sez. Po** — Da p. S. Carlo a v. Carlo Alberto **Sez. P. S. Monviso;** da v. Carlo Alberto al fine **Sez. Po — Circoscriz. elett.** fino ai n. 5 e 14 **Amm. Mand. III, Polit. Coll. IV;** dai n. 7 e 16 al fine **Amm. Mand. IV; Polit. Collegio III.**
Trovasi in questa via l'Ospedale Maggiore di San Giovanni, edifizio innalzato su disegno del conte Amedeo di Castellamonte nel 1680.

1 Barbaroux Emilio e Giacomo fu G. B.
3. Ceriana Mayneri conte Carlo Gius. fu Pietro Carlo
5. Fontana Maria in Cridis.
7. LL. AA. RR. di Savoia Principi.
9. Id. id.
11. Id. id.
13. Weill-Veiss di Lamate bar. Gius., Emilia ed Amalia fu Ignazio.
15. Id. id.
17. Costa Carrù della Trinità conte Paolo.
19,21. Id. id.
23,25,27. Demanio dello Stato Osped. milit.).
29,31. Monast. S. Gius.
33. Mendic. istruita.
35 Id. id.
37,39,41. Istit. Rosine.
45. Germano Rosalia vedova Servais.
47,49. Claretta Paolina, Clotilde ed Amedeo fu bar. Gaud.
51. Faccio Mario.
53. Lana Annetta in Chicco.

2. Munic. Torino (R. Questura).
4. Gromo-Richelmy di Ternengo conte Eman. Ferd.
4 *bis*, Junch Benedetto (eredi).
6. Guala Antonio fu Gio. Betta Amelia vedova Guala e figlio Carlo fu Carlo.
8. Croce frat. fu Carlo. Ganna geom. Giac.
10. Zecchini ing. Mario, Durando Vittoria ed Olimpia Pomba frat. e sor. fu Luigi.
12. Polar Angelina in Brusati.
Costa Bern. fu Pietro e madre De-Chievres Maria vedova Costa.
14. Jona Mario.
16 Lavalle sor.
16 *bis* Id. id.
18. Perucca Enr. fu G. B.
20. Id. id.
22. Thaon Revel di S. André marchesa Isabella nata Pes di Villamarina.
24 Id. id.
26. Camera di Commercio ed Arti.
28 Id. id.
30. Demanio dello Stato (Museo industr.).
32 Id. id.
34. Osped. S. Giov.
36. Id. id.
38. Id. id.
40. De Medici Giacomo ed Isabella vedova Le Beuf fu Gerol. Ospedale di S. Giov.
42. Opera della Maternità
44. Id. id.
46, 48 Borella ing. comm. Candido.
50. D'Harcourt fratelli e sorelle fu Erasmo e Della Marmora contessa Enrichetta fu Tommaso.
52. Id. id
54. Id. id.
56. Vitale cav. Cesare.

PACIOTTO Francesco, tra via Vittorio Amedeo II e corso Vinzaglio, parallela a via Cernaia (**D 6**). **Pretura Mand. III, Sez. Monviso — Sez. P. S. Monviso — Circoscriz. elett. Amm. Mand. III; Polit. Collegio IV.**
Ingegnere militare che disegnò e costruì la Cittadella di Torino nel 1564; le fortificazioni di Savigliano, Nizza, Vercelli e Cuneo; e diede a Madrid i disegni dell'Escuriale. Nacque in Urbino nel 1521, e quivi morì il 13 di luglio del 1591.

2. Bertolotti monsignore Giuseppe (eredi).

PADOVA, borgo oltre Dora, quinta via da aprirsi parallelamente a nord-est del corso Firenze (**L 4**). **Pretura Mand. VII, Sez. Borgo Dora — Sezione P. S. Borgo Dora — Circoscriz. elett. Amm. Mand. VII; Polit. Collegio II.**
Capoluogo della provincia omonima. Abitanti 82,000. Città antichissima, fondata, giusta la tradizione, da Antenore (12 sec. a. C.). Possiede splendidi edifizi, fra i quali il palazzo *della Ragione* colla celebre sala. L'Università stabilita nel 1222 è fra le più antiche, e sommi italiani, Dante, Petrarca e Tasso la frequentarono; Galileo vi insegnò.

2. Credito Fondiario del Banco di Napoli.

PALAZZO DI CITTÀ (Via del), da p. Castello alla p. omonima m. 270. Detta anticamente via dei Panierai. (**G 6**). **Pret. Mand. I, Sez. Dora — Sez. P. S. Dora — Circoscriz. elett. Amm. Mand. I; Polit. Collegio I.**
Da questa via si accede al palazzo municipale, incominciato coi disegni di Francesco Lanfranchi nel 1659 ed inaugurato nel 1663 da Carlo Emanuele II.

1, 3. Gilardini comm. Pietro fu Gio.
Gianoli cav. Rinaldo.
5. Rey cav. Giacomo.
7. Rignon contessa Cristina in Boyl di Putifigari.
9. Trossi frat. fu Carlo.
11. Rigat madre e figli fu Giuseppe, Rigat fratelli fu Lorenzo e Rigat fratelli e sorella fu Francesco.
13. Vinassa Gius., Battaglino Francesco, Torre e Pastore.
Ceppi conte Carlo.
Vigitello frat. e sor.
Stevano Ant. di Gio.
Rizzetti comm. Carlo
Montabone Enrico.
Corrà Maddalena vedova Ferrero.
Balbino Vitt. fu Aless.
Merlino sorelle.
Levi fratelli e sorelle fu Leon.
Varetto Giuseppe e Domenica.
15. Vinassa Gius., Battaglino Francesco, Torre e Pastore.
Ceppi conte Carlo ed altri.

2. Franchino G.
4. Di Savoia Carignano Principe Tommaso.
6. Rossetti Pietro fu Giuseppe.
8, 10. Boron Tullio.
Gili Orsola in Margary.
12. Franchino Emma in Bellono avv. Leop. Pio.
14. Giolino Adelaide in Chiappelli.
14. Capriolo Teresa, Angela e Margherita fu Isidoro e Palazzo prof. Luigi di Carlo.
Zabert Vitt. e Alb. fr.
16. Confraternita dello Spirito Santo.
Municipio di Torino (Parrocchia del Corpus Domini).
Ostorero Andrea.
18. Ballario dott. Ferdin.

PALAZZO DI CITTÀ (Piazza del), di fronte al Palazzo omonimo, lungh. m. 57, largh. m. 40 (**G 6**). **Pretura Mand. I, Sez. Dora — Sezione P. S. Dora — Circoscriz. elett. Amm. Mand. I; Politica Collegio I.**
Edificata nel 1756, su disegno del conte Benedetto Alfieri; non più modificata, salvochè nel porticato verso via Garibaldi.

1. Sappa M. in Cian.
3 Munic. Torino (Palazzo municip.).
5. Della Chiesa di Cinzano contessa Polissena in Galleani d'Agliano.
Di Rovasenda cont. Melania in Galleani d'Agliano.
Da Conturbia cont. Cristina in Radicati di Primeglio.
Da Conturbia Teresa in Brero.
2. Munic. Torino (Palazzo municip.).
4. Della Chiesa di Cinzano contessa Polissena in Galleani d'Agliano.
Di Rovasenda cont. Melania in Galleani d'Agliano.
Da Conturbia cont. Cristina in Radicati di Primeglio.
Da Conturbia Teresa in Brero.
6. Laugier (De) cav. Alb.

PALEOCAPA Pietro (piazza), tra piazza Carlo Felice e v. Venti Settembre **(F 8) Pret. Mand. III, Sez. Monviso — Sez. P. S. Monviso — Circoscrizione elett. Amm. Mand. III; Politica Collegio IV.**

Rinomato ingegnere e ministro per dieci anni di Vittorio Emanuele II, nato in Bergamo addì 11 di novembre del 1788, morto in Torino il 13 di febbraio del 1869. Associò il suo nome alle più grandi opere pubbliche. Torino gli eresse un monumento.

1 Avogadro di Collobiano cav. Vittorio.
2. Engelfred Teresa ved. Bertetti.

PALERMO, corso diagonale dal ponte sulla Dora della strada al R. Parco all'estremità nord di v. Aosta, presso la cinta daziaria **(I 3). Pret. Mand. VII, Sez. Borgo Dora — Sez. P. S. Borgo Dora — Circoscr. elett. Amm. Mand. VII; Polit. Collegio II.**

Città della Sicilia, Capoluogo di Provincia, con bellissimo e grandioso porto commerciale. Conta 310,000 abitanti. In questa città si iniziarono sino dal 1848 i primi moti tendenti all'unità e libertà d'Italia. Fu presa da Garibaldi nel 1861.

1. Nebiolo e C. (Ditta)
2. Bevilacqua fratelli (Ditta).
3. Id. id.
6. Romano Carlo fu Gio. Batt.
8. Destefanis ing. Gius. e Bellotti Pietro.
11. Gambino Antonio e Viansone Felicita coniugi.
12. Billotti Gio. fu Melchiorre.
21. Levra Teresina fu Giovanni.
16. Righini cav. Carlo Righini Margherita coniugi.
23. Pogliani Giovanni fu Costanzo.
25. Deferre Vittorino.

PALESTRO (corso), a sinistra di via Garibaldi prima di piazza Statuto, m. 320 **(E 6) Pret. Mand. II, Sez. Moncenisio — Sez. P. S. Moncenisio — Circosc. elett. Amm. Mand. II; Polit. Coll. I.**

Villaggio nel circondario di Mortara, poco lungi da Vercelli, presso cui ebbe luogo il 30 maggio del 1859 la prima battaglia contro gli Austriaci. Abit. 3067.

1. Traversa Giuseppina in Piccini Antonio.
2. Martini commend. Alessandro.
1*bis* Munic. di Torino (Archivio Guerra e Marina)
2*bis* Porta Remigio fu Ambrogio.
3. Scala Antonietta ved. Triulzi e figli fu G. B., e Bonamico Caterina vedova Triulzi.
4. Ballerini Velio cav. avv. Giuseppe.
5. Ajello cav. Placido.
6, 8 Scala Antonietta ved. Triulzi e figli fu G. B.
7. Lange Guglielmo, Augusto, Giuseppina, Pietro e Mario fu Natale.
8*bis* Id. id.
9. Boffa Ettore Achille.
10. Id. id.
11. Collegio Artigianelli.
13. Municipio di Torino (Lavatoio pubblico).
16. Mazzonis Cesare fu bar. Paolo.
18. Id. id.
20. Id. id.
22. Negri cav. avv. Cand.

PALETTO (Strada vicinale del), nella borgata San Paolo, in prolungamento del corso Principi d'Acaja oltre le Officine Ferroviarie. **Pret. Mand. IV, Sezione San Salvatore — Delegaz. di P. S. San Secondo — Circoscriz. elett. Amm. Mand. V; Polit. Collegio IV.**

PALLAMAGLIO, quarta via a sinistra di via Nizza dopo il c. del Valentino, m. 580 **(G 11). Pretura Mand. V, Sez. Borgo San Salvatore — Sez. P. S. San Salvatore — Circoscr. elett.** fino ai n. 9 e 14 **Amm. Mand. V, Politica Collegio IV;** dai n. 17 e 16 al fine **Amm. Mand. V, Polit. Collegio III.**

Sito dove anticamente si giuocava con palle e martello di legno (maglio).

1. Occelletti fratelli e sorelle fu Giorgio.
2. Giriodi di Monastero teol. Fil. (eredi), Berteu, Casalegno, Scala, e Roero di Monticelli.
3, 5. Occelletti fratelli fu Giorgio.
4, 6. Id. id.
9. Olivero e condomini (Casa Parrocch. del S. Cuore di Maria).
12, 14. Municip. Torino.
17, 19. Caramora Carmela e Rita fu Paolo
16, 18, 20. Associazione di Mutua Assicuraz. «La Popolare Vita» (Milano).
21. Macagno Margh. moglie Giordana Pasq.
22, 24. Sartoris eredi di Domenico ed altri.
23. Marchisio Felice.
25. Id. id.
26. Ramella Gio. Batt.
27. Molin Augusto fu Martino e Perosino Gioachina coniugi.
30. Ottino ing. Cesare.
31. Giacosa prof. cav. Piero.
34. Betzler - Merz avv. Carlo.
33. Calandra comm. Davide.
40. Munic. di Torino.
42. Id. id.

PALMIERI (Borgo S. Donato), sesta via a sinistra di via S. Donato **(C 4). Pret. Mand. VII, Sez. Borgo Dora — Deleg. di P. S. San Donato — Circoscriz. elett. Amm. Mand. VII; Polit. Collegio II.**

Valente disegnatore ed incisore, diresse per molti anni la Scuola Municipale di disegno. Morì nel 1850.

24. Stura Costanzo di Giuseppe.
24, 26. Stura Costanzo di Giuseppe.
33. Giacobbe sac. Gius. fu Michele e Boini sacerdote Pietro fu Antonio.
28. Casa Benefica pei giovani derelitti.
36. Gardino Biagio, Gius. e Dom. fu Gugl.

PAPACINO Alessandro Vittorio, prima via a destra del corso Oporto dopo il corso Siccardi **(E 7). Pretura Mand. III, Sez. Monviso — Sez. P. S. Monviso — Circoscriz. elett. Amm. Mandamento III; Polit. Collegio IV.**

Distinto scrittore di scienza militare, nato a Villafranca nel 1714 e morto nel 1786.

1. Chiesa cav. Felice.
2. Bellia ing. Giuseppe e geom. Alb. frat.
3. Della Rovere di Montiglio march. Gius.
4. Id. id.
5. Gabetti Luigi fu Lorenzo.
6. Costa, Boffa e Magnani
7. Sola avv. Guido fu Teofilo
8. Bonelli ing. Enrico.
10. Besozzi Giuseppe fu Ferdinando e Malcotti Angelo.
21. Leone di Tavagnasco conte Enrico fu Alessandro.
12 Costa, Boffa e Magnani.

PARCO (strada del R.), a destra del corso Regina Margherita all'incontro del corso S. Maurizio. Conduce al Camposanto e al R. Parco, antica residenza estiva dei duchi di Savoia in cui trovasi ora la Manifattura dei Tabacchi **(L 4). Pret. Mand. VII, Sezione Borgo Dora — Sez. P. S. Borgo Dora — Circoscriz. elett. Amm. Mand. VII; Polit. Collegio II.**

1. Raby cav. Michele fu Francesco.
5, 7. Id. id.
3. Raby avv. Luigi fu Francesco.
37. Chiampo Francesco e Losso Rosa coniugi.

4, 6. Raby cav. Michele fu Francesco.
34 Fassio Elisabetta in Grossi.
14. Marino Simone fu Giacomo.
36. Sperati Luigia nata Emanuel.
16. Testa Giuseppe fu Evasio.
44. Gonella fratelli.
50. Ferrero Giacomo fu Domenico.
18. Ariodante Franc.
24, 26. Bianchetta Angela in Fiorito.
52. Savarino Gio. Batt. e Vercellone Rosa coniugi.
30 Crola Felicita in Mombello.
62. isol. Casalegno Cesare di Gio. Dom.

PARELLA (Strada privata della), nella frazione Pozzo Strada, oltre la barr. di Francia. **Pret. Mand. V, Sez. San Salvatore — Deleg. di P. S. San Secondo — Circoscriz. elett. Amm. Mandamento VII; Polit. Collegio II.**

PARINI Giuseppe, quinta via a destra del corso Vittorio Emanuele II, oltre la piazza Carlo Felice **(F 8). Pret. Mand. III, Sez. Monviso — Sez. P. S. Monviso — Circoscriz. elett. Amm. Mandamento III; Polit. Collegio IV.**

Poeta lirico milanese, nato in Bosisio il 22 di maggio del 1729, morto a Milano il 15 agosto del 1799; scrisse la satira *Il Giorno*, flagellante la mollezza dei suoi tempi e altre poesie pregiatissime.

3, 5. Ricchiardi Camilla ed Enrich[a] fu Luigi.
4. Municipio di Torino (Ginnasio Massimo d'Azeglio).
7, 9. Mazzonis Gio., Luigi, Pio ed Ernesto fu Ernesto.
6. Id. id.
8. Id. id.
11 Pichetto Carolina fu Albino
40. Ferreri Ida in Alferi Osorio.
13. Borgo Giovanni.
12. Id. id
15. Credito Fond. Banco di Napoli.
14. Id. id.
17. Id. id.

PARMA, seconda via trasversale alla strada al Regio Parco oltrepassata la Dora **(I 5). Pret. Mand. VII, Sez. Borgo Dora — Sez. P. S. Borgo Dora — Circoscriz. elett. Amm. Mand. VII; Polit. Collegio II.**

Bella città, Capoluogo di Provincia, nell'Emilia, posta sulla ferrovia tra Piacenza e Modena. Già repubblica nel medio evo, sede poi dei principi Farnesi e dei Borboni, con oltre 49,000 abitanti.

1, 3. Dogliotti Angiolina ved. Corrà e figlia.
14. Vacchetta Michele fu Pietro.
25. Levra Teresina fu Giovanni.
22. Ferrero Martino fu Lorenzo.
29. Conti Stefano e Camillo fu Gio.
24. Astrua Giuseppe fu Gio. Batt.
47. Biglio Paolo fu Gio.
30. Billotti Giovanni fu Melchiorre.
59. Gremo Gio. fu Gius.
48. Goglio ing. Gius. fu Domenico.
71. Pastore Benedetto fu Domen.
50. Id. id
62 Delmastro, Vaudetti, Testore e Demezzi (Ditta).
6. Mussetto Fr. fu Ant. e Molinari Antonia fu Gius. coniugi.
64. Mazzola Giuseppe fu G. B.

PARROCCHIA (Via alla), nella frazione di Cavoretto, oltre la barr. di Piacenza. **Pret. Mand. VI,** Sezione Borgo Po. **Sez. Borgo Po — Sez. P. S. Borgo Po — Circoscriz. elett. Amm. Mand. VI; Polit. Collegio V.**

PASCOLO (Strada privata del), nella frazione di Bertolla, oltre il Regio Parco. **Pret. Mand. VII, Sez. Borgo Dora — Sezione P. S. Borgo Dora — Circoscriz. elett. Amm. Mand. VII; Politica Collegio II.**

PASSALACQUA Giuseppe Luigi, a metà di piazza dello Statuto a sinistra, m. 300 **(E 5). Pretura Mand. II, Sez. Moncenisio — Sezione P. S. Moncenisio — Circoscriz. elett. Amm. Mandamento II; Polit. Collegio I.**

Generale, nato in Torino il 9 dicembre del 1794, e morto alla battaglia di Novara il 23 marzo del 1849.

1. Baccon Ernesto ed Aug. di Luigi.
4. Ceriana Vinc.
6, 8 Gazelli di Rossana march. Giuseppina.
9. Boggio madre e figlio
11. Sacco Dom. fu G. B.
10. Rizzoglio Giacomo.
2. Agosti Giuseppe. Agosti Annetta in Perucca.
12. Marini avv. Enrico fu Luigi.
14. Id. id.

PASTRENGO, sesta via a destra di via Sacchi sino al corso Siccardi, parallela a via Legnano, m 550 **(E 10) Pret. Mand. V, Sez. Borgo S. Salvatore — Delegaz. P. S. San Secondo — Circosc. elett. Amm. Mand. V; Polit. Collegio IV.**

A ricordo della battaglia combattuta e vinta dall'esercito piemontese contro l'austriaco il 30 aprile del 1848. Villaggio presso Verona.

1. Bajetto geometra cav. Giovanni.
2. Moreno comm. ing. Ottavio fu Francesco.
3. Defassi Eugenia fu Gio. ved. Maletti Luigi e figlia Maletti Maria.
12. Cora Paolina fu Giacomo.
41. Artom cav. dott. Augusto fu Davide.
44, 46. Cora Emma, Paolina e Daria-Ondina fu Giacomo.
45. Denis comm. Agost.
24. Perino Domenico Fedele fu Michele.
47. Marengo Pietro e C (Ditta).
26. Buzzani cav. Amedeo e Baralis Antonietta coniugi.
49. Ramella Bartolomeo.
21. Perino Dom Fedele.
25. Dellanoce Gius.
27. Rizzetti comm. Ang.
28. Ferrari cav. Carlo fu Gio.
29. Id. id.

PATONERA (Strada vicinale della Val), Frazione di San Vito, oltre la barriera di Piacenza. **Pretura Mand. VI, Sez. Borgo Po — Sez. P. S. Borgo Po — Circoscriz. elett. Ammin. Mand. VI; Polit. Collegio V.**

PAVARINO (Strada vicinale del), nella frazione Reaglie, oltre la borgata Madonna del Pilone. **Pret. Mand. VI, Sez. Borgo Po — Sez. P. S. Borgo Po — Circoscriz. elett. Ammin. Mand. VI; Polit. Collegio V.**

PAVIA, via fra il corso Palermo e la via Aosta, oltre il corso Brescia **(I 3). Pret. Mand. VII, Sezione Borgo Dora — Sezione P. S. Borgo Dora — Circoscriz. elett. Amm. Mand. VII; Politica Collegio II.**

Antica città italiana, nota per la sua celebre Università e per la sua vicina Certosa, sita presso la foce del Ticino nel Po; rinomata nella storia della Lega Lombarda. Abitanti più che 35,000.

PECETTO (Strada comunale di), frazione di Santa Margherita, oltre la piazza della Gran Madre di Dio pel viale Villa della Regina. **Pret. Mand. VI, Sezione Borgo Po — Sez. P. S. Borgo Po — Circoscriz. elett. Amm. Mand. VI; Politica Collegio V.**

Comune di 2250 abitanti sulla collina di Torino, rinomato pei suoi vini di *Freisa*.

PELLERINA (Strada comunale della), prolungamento della via San Donato, tra la barriera del Martinetto e le Basse di Dora. **Pret. Mand. VII, Sezione Borgo Dora — Delegaz. P. S. San Donato — Circoscriz. elett. Amm. Mand. VII; Politica Collegio II.**

Dal canale industriale di questo nome.

PELVO (Via privata), nella borgata Monginevro oltre la barriera di Francia. **Pret. Mand. IV, Sezione San Salvatore — Delegaz. P. S. San Secondo — Circoscriz. elett. Ammin. Mand. V; Politica Collegio IV.**

PERRONE Ettore, a sinistra di via Garibaldi prima del corso Palestro, m 325 (**E 6**). **Pret. Mand. II, Sez. Moncenisio — Sez. P. S. Moncenisio — Circoscriz. elett. Ammin. Mand. II; Politica Collegio I.**

Generale, nato in Torino il 12 gennaio del 1789, morto alla battaglia di Novara il 23 marzo del 1849.

1. Opera di S. Paolo.
3. Rossi Angelo, senat. del Regno.
5. Ajello cav. Placido fu Luigi.
9, 11. Parrocchia di Santa Barbara.
2. Arneodo Giacomo.
4 Municipio di Torino
8. Tiboldo Luigi, Federico, Ernesta ed Edoardo fu Secondo e Chiambretto Lodovica fu Gio. ved. Tiboldo Alberto.
10, 12. Boffa avv. Edoar.
14. Municipio di Torino (Lavatoio).
16. Agnelli mad. e figlio.

PERUGIA, seconda via da aprirsi parallela a nord-ovest della strada al Parco (**L 4**). **Pret. Mandamento VII, Sez. Borgo Dora — Sez. P. S. Borgo Dora — Circoscriz. elett. Amministr. Mand. VII; Polit. Collegio II.**

Città principale dell'Umbria sulla destra del Tevere; una delle dodici antiche capitali etrusche, con oltre 61,500 abitanti. Ricca per opere d'arte, segnatamente architettura e pittura.

PERUSSIA (Strada privata del), tra le frazioni Madonna di Campagna e Lucento. **Pret. Mand. VII, Sez. Borgo Dora — Delegaz. P. S. San Donato — Circoscriz. elett. Amm. Mand. VII; Polit. Collegio II.**

PESCATORI (Via dei), da via Barolo a Po, parallela a piazza Vitt. Em. I, m. 250 (**L 8**). **Pretura Mand. VI, Sez. Borgo Po — Sez. P. S. Po — Circoscriz. elett. Ammin. Mand. VI; Polit. Collegio III.**

Per essere in vicinanza al Po, aveva molte casipole di pescatori.

1. Municipio di Torino
3. Sogno Pietro fu Antonio.
5. Monti Gioachino.
7. Leoni Maria, Luigia e Lucia fu ingen. Leone.
Petiti Carlo e Guido fu Enrico.
9, 11. Clerico Giuseppa-Adele in Meranghini.
2. Sella Emilia in Carrassi del Villar.
4. Prato Previde avv Camillo.
6. D'Albertaz conte Arturo, Ottaviano, Adalberto ed Angela fu conte Alfr.
8. Schiari Ernesto per la sua prole.
10. Capello di S. Franco conte Paolo.
12. Claretta Carolina vedova Spanna e Claretta conte Luigi, Alb. e Cam. fu Fed.
14. Vaglienti cav. avv. Cesare.

PESCHIERA (Corso), a mezzodì della piazza d'Armi m. 900 (**D 10**). **Pret. Mand. V, Sez. Borgo San Salvatore — Delegaz. P. S. San Secondo — Circoscriz. elett. Ammin. Mand. V; Politica Collegio IV.**

Fortezza del Veneto sul lago di Garda, presa agli Austriaci dall'Esercito Piemontese il 30 maggio del 1848 Al suo assedio segnalossi il duca Ferdinando di Genova.

7. Stillio Lucia fu Lorenzo moglie Bufalari Domenico.
17. Rignon conte Felice fu Edoardo.
25. Bogetti Guido, Maria, Amedea, Gustavo e Mario - Cesare fu Giovanni-Celestino.
27. Peruglia ing. Silvio fu Antonio.
29 Albano Bonifacio e figlio Antonio.
31. Albano Antonio
33. Bianco Lorenzo.
37. Torta Giacomo e Davico Maria coniugi.
39-41. Gambaro nobile Angelo (Castel o Gambaro).
43. Crida Enrico fu Gio.
45. Alloatti Alessandro ed Alloatti Candida coniugi.
53. Radicati di Brozolo conte Cesare, Arialdo e Giuseppe di conte Casimiro.
44 isol. Rignon conte Felice.

PETITTI (Vedi Ilarione Petitti).

PETRARCA Francesco, prima via a sinistra di via Nizza, oltre la piazza Nizza, m. 675 (**F 13**). **Pretura Mand. V, Sez. Borgo S. Salvatore — Sezione P. S. San Salvatore — Circoscriz. elett.** fino ai num 13 e 12 **Ammin. Mand. V; Polit. Collegio IV;** dai num. 15 e 14 al fine **Amministr. Mand. V; Polit. Collegio III.**

Celebre erudito e poeta nato in Arezzo nel 1304, incoronato in Campidoglio nel 1341, morto in Arquà (Padova) il 18 luglio del 1374. Scrisse molte opere latine, varie Canzoni e un gran numero di Sonetti indirizzati a Laura, tipo ideale di donna. Esso è il più gentile e delicato fra i nostri grandi poeti.

1. Golzio Carlo e Giovanni.
9. Gariglio Dom. fu Fr. Nasi frat. e sor. fu Michele.
11. Castagno Virginia in Zucchi e Maddalena in Prato sorelle.
13. Merlin Gius.-Ant. fu Gio. Gius. Vidotti Margherita ved. Pozzetti Franc.
17. Chiabotto Francesco e Nepote Maria coniugi.
17*bis* Giraud Giovanni fu Matteo.
19. Galeazzi cav. Eugenio fu Bartol.
21. Id. id.
4. Golzio Carlo e Gio.
6. Golzio Maurizio, Carlo e Gio.
10. Ferrero Franc. fu Luigi.
12. Bajetto Giovanni.
14. Id. id.
16. Soldati Adele fu Luigi.
18. Frova avv. Carlo Felice.
20, 22. Cellerino Giacomo e Steffens Paolina vedova Valentiny.

PEYRON Amedeo (Borgo S. Donato), parallelamente a sud-ovest della v. Cibrario (**C 5**). **Pret. Mand. VII, Sez. Borgo Dora — Delegazione P. S. San Donato — Circoscriz. elett. Ammin. Mandamento VII; Polit. Collegio II.**

Celebre linguista, coltissimo letterato, autore di una rinomata *Grammatica* e d'un *Dizionario della lingua copta*, illustratore dei manoscritti greci del Museo Egizio, nato in Torino il 2 ottobre 1785 e morto il 27 aprile 1870.

25. Vassarotti Maddal. e Teresa in Lamberti.
2. Soc. Anon. Piemontese di Elettricità.
4. Id. id.
10. Besozzi cav. Angelo fu Ferdinando.
26. Beltramo Leopoldo ed Ossola Teresa coniugi.

PIANEZZA (Strada provinciale di), tra le frazioni borgata Cerondae Lucento, oltre la barriera del Martinetto pel prolungamento del corso Regina Margherita a destra. **Pret. Mand. VII, Sez. Borgo Dora — Delegaz. P. S. San Donato — Circoscriz. elett. Amm. Mand. VII; Polit. Collegio II.**

Comune di 2430 abit., molto frequentato in estate. Celebre masso erratico. Trovasi a poca distanza il Santuario di San Pancrazio, assai frequentato. Castello, residenza estiva dell'Arcivescovo di Torino. Patria di Maria Bricca.

PIAZZI Giuseppe, seconda via a sinistra del corso Peschiera, dopo il corso Siccardi (**C 10**). **Pretura Mand. V, Sez. Borgo S. Salvatore — Deleg. P. S. San Secondo — Circoscriz. elett. Amm. Mand. V; Polit. Collegio IV.**

Dottissimo ecclesiastico, filosofo e astronomo valente; direttore dell'Osservatorio di Palermo. Nacque in Ponte della Valtellina il 16 luglio 1746, morì in Napoli il 22 luglio 1829.

1. Albano Antonio.
3. Monaco Felice, e Giai Minietti Cecilia coniugi.
5, 5*bis*. Cerruti Gius. fu Vincenzo.
9. Girotto Carlo e Dozzita Giulia coniugi.
2. Bianco Lorenzo.
4. Zucchetti cav. Camillo fu Felice.
6. Bechis eredi del cav. geom. Luigi.
8. Cocito cav. ingegn. Ferdinando.

PIETRO MICCA, nuova via diagonale tra le piazze Castello e Solferino, m. 500 (**G 7**). **Pret. Mand. I, Sez. Dora — Sez. P. S. Dora — Circoscriz. elett. Amm. Mand. I; Polit. Collegio I.**

Eroico minatore di Sagliano Andorno che durante il memorabile assedio del 1706 nella notte dal 29 al 30 agosto, all'imminente irrompere del nemico diede fuoco alle polveri nei cavi nella cittadella e col sacrificio della vita salvò la patria.

1. Della Zoppa Gio. e Molteni Emilia coniugi.
3. Della Zoppa Maria di Gio. in De Ferrari march. avv. Gerolamo.
5. Marchesa Pietro fu Giov. e sua prole nascitura.
9. Comp. Assicuraz. di Milano.
15. Delleani cav. ing. Agost. fu Vinc.
17. Rossi Giuseppina fu Franc. ved. Pietro Nervo.
21. Ducco cav. Gio. Batt. fu Pietro.
4. Migliora Ettore.
6. Bellia Pier Vincenzo. Abbati avv. Luigi.
8. Bellia geom. Pier Vincenzo. Abate cav. Luigi. Bellia ing Giuseppe e geom. Alberto.
10. Ubertalli Mario ed Ugo fu Alessandro.
12. Belmondo Giulio fu Camillo.
18. Delleani ing. Agost.
20. Maggia Gius.
22. Redda Carlo, Federico ed Ottavio di Pietro.

PIFFETTI Pietro, prima via parallela a notte dello stradale di Francia (**C 5**). **Pret. Mand. VII, Sez. Borgo Dora — Delegaz. P. S. San Donato — Circoscriz. elett. Amm. Mand. VII; Politica Collegio II.**

Valentissimo intarsiatore piemontese. Eseguì mobili artistici, oggidì assai ricercati. Nato nel 1700, morì nel 1777.

7. Società Finanziaria industr. Torinese.
4. Tasca Rosa vedova Benazzo.

PINELLI Pier Dionigi (Borgo S. Donato), penultima a sinistra del corso Principe Oddone, prima del corso Regina Margherita (**D 4**). **Pret. Mand. VII, Sez. Borgo Dora — Delegaz. P. S. San Donato — Circoscriz. elett. Amm. Mand. VII; Politica Collegio II.**

Avvocato, presidente della Camera dei Deputati, ministro di re Vittorio Emanuele II, nato il 25 maggio 1804 e morto a Torino il 22 aprile 1852.

13. Recanzone Andrea, Giacomo e Stefano fu Giovanni
19. Manero Ant. fu Gio. Bellone Gio.
31, 33. Marcellino Carolina. Quartara Anna in Rippa.
35. Battioli Felicita fu Pietro.
50. Fassio Maria moglie Bussolino Ferdinando.
52. Varvello coniugi.
54. Rossotto Giovanni di Giacinto.
74. Pagliero Teresa ved. Bonaudo.

PINEROLO, penultima a sinistra della via Ponte Mosca, prima della cinta daziaria (**H 2**). **Pretura Mand. VII, Sez. Borgo Dora — Sez. P. S. Borgo Dora — Circoscriz. elett. Mand. VII; Politica Collegio II.**

Incerta è l'origine di questa città. Essa andò quasi sempre soggetta alle medesime vicende della contea di Torino di cui faceva parte. Dal 1295 al 1418 fu sede dei Principi d'Acaia e di Morea, conti del Piemonte e signori di Torino. Capoluogo di Circondario. Conta oltre 18,000 abit.

17. Amparore coniugi.
19. Grosa Ulderico fu Michele.
29. Gugliermino Carlo.
31. Bruno prof. Franc. fu Gio. Batt.

PINGONE Filiberto, barone di Cusy, seconda via a destra della via San Domenico, oltre il corso Valdocco (**E 5**). **Pret. Mand. II, Sez. Moncenisio — Sez. P. S. Moncenisio — Circoscriz. elett. Amm. Mand. II; Polit. Collegio I.**

Storico ed antiquario, autore dell'opera intitolata *Augusta Taurinorum*, nato a Chambéry il 18 gennaio 1525, morto a Torino il 18 aprile 1582. Fu sepolto nella chiesa di San Domenico.

1. Perino-Riz fratelli e sorelle fu Franc.
3. Musso Domenico.
2, 4. Gilardi Lucia in Poesio e Poesio Rosa in Lisa Mattia.

PIO QUINTO, prima via a sinistra di via Nizza, m. 600 (**G 10**). **Pret. Mand. V, Sez. Borgo San Salvatore — Sezione P. S. San Salvatore — Circoscriz. elett.** i num. 1, 2 e 4 **Amm. Mandamento V; Polit. Coll. IV**, dai n. 3 e 6 al fine **Amm. Mand. V; Polit. Collegio III.**

Michele Ghislieri, papa con tal nome, nato a Bosco (Alessandria) da poveri ed oscuri genitori il 17 di gennaio 1504, morto a Roma il primo di maggio 1572. Mecenate delle arti, protettore degli studi.

1. Marsengo Onorina in Stallo Silvio.
3. Clary Aldringen cont.ª Maria Edmea vedova Nicolis di Robilant.
7. Pasta Carol. vedova Serra.
9. Martini not. cav. Domenico fu Gius.
11. Istituto di S.ª Maria.
11*bis* Id. id.
13. Cisa Asinari dei march. di Gresy nob. Carlo fu Paolo.
15. Tavola Valdese.
17. Id. id.
17*bis* Bracco madre e figli.
17*ter* Id. id.
23. Cerruti e condomini (Istituto Salesiano).
25. Id. id.
27. Falchero fratelli.
29. Broglia e Rusconi (Ditta).
31. Ricci des Ferres bar. Carlo.
33. Hurault de Vibraye conte Renato.

4. Federici marchese Armando.
6. Copasso Luigi.
8. Fagnoni Stefano fu Domenico.
10. Migliasso Maria fu Giuseppe.
12. Università Israelitica
14. Crosa Gaspare-Francesco e Brooks Marianna figlio e mad.
14*bis* Goffi Maria di Gius.
16. Salomone Franc. fu Michele.
18. Assalini Arrigo per la sua prole.
20. Assalini Arrigo per la sua prole.
26. Ripa di Meana marchese Remigio.
28. Sacco dott. Metello, ing. Giulio, Regina, Emilia, Settimia fu Cesare.
30,32. Figarolo di Groppello marchesa Felicita in Guasco di Bisio.
34. Occhetti-Trombetta Bernardo.
36. Occhetti Netty Antonietta in Ducco.

PIOSSASCO, quinta via a destra del corso Napoli (**F 2**). **Pret. Mand. VII, Sez. Borgo Dora — Sez. P. S. Borgo Dora — Circoscriz. elett. Amm. Mand. VII; Polit. Collegio II.**

Fu capo d'uno dei più illustri e antichi contadi del Piemonte. Comune nel mandamento di Orbassano. Popolazione 4148. Ha le rovine di un castello e parecchie industrie.

17. Caudano Giuseppe fu Giovanni.
35. Gioanetti Francesca fu Pietro in Bovero Cesare.
8. Garbolino coniugi.
10. Benna Lor. e Gava Caterina coniugi
14. Manzone Natale fu Francesco.

PISA, oltre Dora, prima via parallela a nord-est del corso Firenze, m. 800 (**I 5**). **Pret. Mand. VII, Sez. Borgo Dora — Sez. P. S. Borgo Dora — Circoscriz. elett. Amm. Mandamento VII; Polit. Collegio II.**

Antica ed illustre città posta sull'Arno a pochi chilometri dal Mediterraneo, con 61,279 abitanti. È celebre la sua torre pendente e il Duomo ove Galileo intuì la teoria del pendolo.

1,3,5,7. Soc. Elettrica Alta Italia.
11. Cherio Pietro di Antonio e Gay Angela coniugi.
15. Mazzetti Giuliano.
23 Gambino Antonio e Viansone Felicita coniugi.
27. Albertazzi fratelli.
29. Viara Franc. fu Stef.
31. Bevilacqua Gio. Batt.
35. Bianchetta Angela in Fiorito.
39,41. Goglio ing. Gius.
43. Albesiano-Pio Carlo.
45. De Silvestri dottor Enrico fu Ant.
47 Borgietto cav. Paolo fu Gaetano.
10. Ubertalli avv. Rodrigo fu Celestino.
14. Pera Augusto.
24. Società Anonima dei Tramways di Torino e Società Torin. Tramways e Ferrovie econom.
40. Bissattini Anna in Pioda Ernesto.
42. Sola Giuseppe fu Domenico.
44. Vecchietti Oreste e sorelle.
46. Credito Fondiario del Banco di Napoli.
52. Dell'Occhio Maria ved. Grosso e figli.

PLANA Giovanni, prima via a destra di piazza Vittorio Emanuele I (già Ripari), m. 225 (**I 8**). **Pretura Mand. IV, Sez. Po — Sez. P. S. Po — Circosc. elett. Amm. Mand. IV; Pol. Coll. III.**

Matematico, correttore del meridiano di Torino, autore della colossale opera intitolata *Teoria del movimento della terra*, nato a Voghera l'8 di novembre 1781, morto a Torino il 20 gennaio 1864.

1. Brocchi Carlo e prole nascitura Brocchi fratelli.
5. Gerbino avv. Amed.
7. Comba Giustina in Faà.
9. Ferreri avv. Oscarre.
11. Germano Rosalia vedova Servais.
2. Demanio dello Stato (Biblioteca milit.)
4 Istituto delle Rosine.
6, 8. Id id.

PO (Via), aperta per ordine di Carlo Emanuele II, su disegni del conte di Castellamonte, da piazza Castello mette al fiume Po e al ponte in pietra fatto costruire da Napoleone I nel 1810, su disegni dell'ing. Pertinchamp, m. 700 (**I 8**). Numeri pari **Pretura Mand. IV, Sez. Po**; dal numero 1 al 27 **Pretura Mand. I, Sez. Dora**; dal 29 al fine dei dispari **Pret. Mand. VI, Sezione Borgo Po** — Da piazza Castello a via Accad. Albertina **Sez. P. S. Dora**; dalla via Accad. Albertina al fine **Sez. Po — Circoscr. elett.** sino al n. 27 **Amm. Mand. I, Polit. Collegio I**; dal 29 al fine **Amm. Mand. VI, Polit. Collegio III**; per tutti i n. pari **Amm. Mand. IV; Polit. Collegio III.**

1. Musy Carlo fu Vinc.
Reviglio di Venaria fratelli e sorelle fu Carlo.
3. Giriodi di Monastero conte Clementina in Coardi di Carpenetto.
5. Cauvin cav. Pasquale fu Antonio.
7. Romana Vittorio fu Francesco.
9. Hebert march. Adele ved. Ferrero De Gubernatis Ventimiglia di Baussone.
11. Id. id.
13. Univers. degli Studi.
15. Id. id.
17. Id. id.
19. Id. id.
21. Nomis di Cossilla madre e figli.
23. Ceriana ing. Franc. e nipoti fu Gius.
25. Id. id.
27. Rignon conte Felice
29. Ospizio di Carità.
31 Id id.
33. Id. id.
Demanio dello Stato.
35. Ospizio di Carità.
37. Id. id.
39. Montù Ernesto.
41. Id. id.
Sacerdote Camilla in Sacerdote.
43. Id. id.
45. Id. id.
47. Parrocchia SS. Annunziata.
49. Parrocchia della SS. Annunziata.
51. Engelfred Enrico.
53 Ordine Mauriziano.
55. Id. id.
57. Id. id.
4. Ospizio di Carità.
6. Janetti fratelli.
10. Bertolino madre e figli.
Pavesio Felicina fu Fortunato ved. Ciravegna Cristoforo.
Minola Cesare, Desiderio ed Ambrogio fu Luigi.
12. Minola frat. fu Luigi.
14. Rignon conte Felice.
16. Parrocchia di San Francesco da Paola
18. Demanio dello Stato (Istituto biologico)
20,22. Claretta Carolina ved. Spanna.
Celesia di Vegliasco barone Alessandro e Maria-Teresa.
24. Palestrino comm. avv. Paolo fu Secondo.
Bisie Luigi.
26. Opera Pia Viretti.
28. Alman Felice di Carlo.
30. Iuva cont. Giulia in Cavalli.
32. Maritano avv. Lor.
34. Id. id.
36, 38. Pich Ernesto e Vittorio.
40. Murialdo Maria, Teodora e Nicolina fu Ernesto.
42. Vegezzi Angela in Bossoli.
44. Canta Francesco.
46. Barbavara di Gravellona dei conti Barbavara di Gravellona nob. Cesare-Andrea.
48. Borbonese contessa Adele in Viglietti.
50. Osped. Carmagnola.
52. Bertola Giovanna nata Prever.
2. Associaz. di Mutua Assicurazione « La Popolare Vita » di Milano.

POMI (Strada privata della Valle dei), in Frazione Reaglie, oltre la Borgata Madonna del Pilone in prolungamento del corso Casale. **Pret. Mand. VI. Sez. Borgo Po — Sez. P. S. Borgo Po — Circoscriz. elett. Amm. Mand. VI; Politica Collegio V.**

PONTE MOSCA (via al), in prolendimento della via Milano, da p. Eman. Filiberto alla cinta daziaria, m. 1200 (**G 4**). **Pret. Mand. VII, Sez. Borgo Dora — Sez. P. S. Borgo Dora — Circoscr. elett. Amm. Mand. VII; Polit. Collegio II.**

Dall'ingegnere che lo costrusse nel 1830, Carlo Mosca, nato in Occhieppo Superiore (Biella) il novembre 1792, m. in Torino il 13 luglio 1867. Diede pure il disegno della facciata della Basilica Maggiore nel 1835.

1. Teppa Ang. fu Ferd.
3,5. Società d'Assicurazioni Venezia.
13,15. Soc. anon. ferrovia Torino-Ciriè-Lanzo.
17. Ansaldi Anna ed Adelaide fu Ant.
19. Colombo Mauro.
21. Romero Franc., Caterina e Maddalena.
23. Morino Bern. fu Ant.
23*bis*., 25. De Giuli Gius.
27. Molgatini Giacomo fu Giovanni.
27*bis*. Pavarino Felicita fu Pietro ved. Boniscontro e figlio Boniscontro Carlo-Tommaso.
29-31. Bass Rodolfo, Alberto e Gustavo fu Vitt. e Ienny Federico e Gaspare fu Gaspare.
45. Ramella Antonietta, Malvina ed Emma.
47. Ramella Fel. ed eredi di Carlo e Buzzo Margari Giuseppe.
49. Manzone Michele fu Franc.
51. Spanna Feder. e Costantino fu Alessio.
53. Vittino Maria e Buzzo Margari Gius.
53*bis* Ramella fratelli.
55. Ramella Felice.
57. Resegotti Lorenzo.
2. Corno teologo Gius. Bern., Rocchietti don Mauro ed Alasia teol. canon. Tommaso.
Glena Francesca in Bergesio (eredi).
Franceschini Tommaso fu Gio
4, 6. Matthey Luisa in Sobrero Ettore.
8. Remmert Andrea.
10. Biscaretti di Ruffia conte Roberto.
12. Parrocch. di S. Gioachino (B° Dora).
14. Ravera frat. e sor. fu Luigi.
16. Id. id.
18. Gilardini Giovanni (Ditta).
20. Poccardi Paolo e Cesare fu cav. Gius.
22 Id. id.
24. Id. id.
26. Municipio di Torino (Scuole Aurora).
32. Spinola march.a Gerolama fu Stefano moglie Guasco di Bisio.
34. Rosina Vincenzo fu Giuseppe.
36. Brunero Giuseppe fu Domenico.
38-40. Società Michele Ansaldi e C.
62. Sclopis ing. Vittorio.

PONTE VERDE (Strada privata del), tra le frazioni di S. Vito e Val Salice, in prolungamento del corso Vittorio Em. II, oltre Po. **Pret. Mand. VI. Sez. Borgo Po — Sez. P. S. Borgo Po — Circoscriz. elett. Amm. Mand. VI; Politica Collegio V.**

PONZA Michele, seconda a destra del c. Re Umberto (**E 8**). **Pret. Mand. III, Sezione Monviso — Sez. P. S. Monviso — Circoscr. elett. Amm. Mand. III; Polit. Collegio IV.**

Distinto filologo, autore del *Dizionario Piemontese-Italiano*, nato nel 1770 e morto nel 1846.

3. Martore Costantino.
2. Ambrosetti cav. Vincenzo.
4. Id. id.

PORPORATI Carlantonio, seconda a destra di via al Ponte Mosca (**H 4**). **Pret. Mand. VII, Sezione Borgo Dora — Sezione P. S. Borgo Dora — Circoscriz. elett. Amm. Mand. VII; Politica Collegio II.**

Incisore in rame, nato nel comune di Volvera, (Torino) nel 1741, morto in Torino il 16 giugno 1817.

1. Remmert Andrea.
3. Mendicità Istruita
4. Viara Franc. e consorte
6. Viara Franc. fu Stef.

PORRO Ignazio, prima via a nord del piazzale del Ponte Regina Margherita, normale a via Ricasoli (**N 7**). **Pret. Mand. VI, Sezione Borgo Po — Sez. P. S. Borgo Dora — Circoscriz. elettorale Amm. Mand. VI; Polit. Collegio III.**

Nato a Pinerolo nel 1801, morto a Milano nel 1875. Fu ufficiale superiore del Genio Militare, versatissimo nelle discipline ottiche e nelle loro applicazioni agli strumenti di osservazione. Inventò la celerimensura.

9. Rossi Carlo e Giuseppe di Epifanio.
2,4,6. Gradenigo conte dott. Gius. e Gobbato contessa Cesira coniugi.

PORTA PALATINA (via), seconda a destra di via Garibaldi fino all'antica Porta omonima, m. 470 (**G 6**). **Pret. Mand. I, Sez. Dora — Sez. P. S. Dora — Circoscriz. elett. Amm. Mand. I; Polit. Collegio I.**

Antico monumento romano riformato, dove credesi abbiano dimorato Carlo Magno, Carlo il Calvo ed altri imperatori. Fu per qualche tempo abitato da conti e duchi di Savoia, poi fu carcere del Vicariato; ora è sede della scuola di Disegno e Ornato.

1. Rondolino avv. Ferdinando.
3. Manca di Villahermosa march. frat. e nipoti.
Pensa di Marsaglia contessa Maria.
Pensa di Marsaglia march. Evergisto.
Fracassi march. Maria nata Crespi
Baudi di Vesme Ern.
5. Gioannini Sabina.
7. Municipio di Torino (Parrocchia del Corpus Domini).
Gioannini Sabina.
9. Confraternita dello Spirito Santo.
Stiglio Adele fu Francesco ved. Rosso Nicola e Rosso Augusto fu Carlo.
13. Rodetti Irene fu avv. Pietro.
Gastaldi Paolo.
Geymet comm. Enr.
Tavella Francesco fu Giovanni.
15. Calandra Claudio.
Fossati-Reyneri conte Alberto, cav. Gius. ed Emanuele fu Carlo Alberto.
17. Calandra Claudio.
19. Del Carretto di Balestrino cont.a Luigia moglie Icheri di S. Secondo Luigi.
Bianco di S. Secondo bar. Domenico.
21. Podio geom. Giacomo fu Giovanni.
23. Asilo Infantile di Poirino.
25. Id. Id.
27. Bruneri Gio. Batt.
29. Raby cav. avv. Michele fu Franc.
31. Municipio di Torino (Ginnasio Balbo).
33. Id. id.
35. Id. id.
37. Id. id.
2. Casalegno Cesare fu Giovanni.
4. Id. id.
Canonico Felicita di Tancredi.
Clarotti avv. Roberto fu Taddeo.
Rigat eredi.
R. Ospizio di Carità.
6 Rokstol Orsolina fu Vincenzo.
Restelli Luigia ved. Bosca.
Viglione ing. Cesare.
Ceretto Caterina in Tempo.
8. Seminario Arciv.
10. Id. id.
12. Borbonese fratelli di Carlo e cognata Mancardi.
14,16. Borbonese fratelli e cognata.
Rubeo comm. Teofilo ten. generale.
18. De Giuli Gius. fu Gio.
20. Municipio di Torino.
24. Cimaz Maria ved. Giors e Cimaz sor. fu Pietro Michele.
28. Di Savoia Principe Tommaso Duca di Genova.
30. Municipio di Torino (R. Scuola Tecnica Valperga Caluso).

PORTA PALATINA (Piazza), al termine della via di questo nome (**G 5**). **Pret. Mand. I, Sez. Dora — Sez. P. S. Dora — Circoscriz. elett. Amm. Mand. I; Polit. Collegio I.**

1. Raby cav. avv. Michele e Rovagna Adelaide in Rastelli.
2. Municipio di Torino (Scuole serali di disegno).
3. Guala Ant. fu Gio. e sua prole maschia nascitura.

PORTONE (Strada vicinale del), nella frazione Gerbido e Tre Tetti, stradale d'Orbassano oltre la borgata Crocetta. **Pret. Mand. V, Sez. S. Salvatore — Delegaz. di P. S. San Secondo — Circoscriz. elett. Amm. Mand. V; Politica Collegio IV.**

POZZO STRADA, strada comunale alla Parrocchia nella borgata omonima, oltre la barriera di Francia. **Pret. Mand. V, Sez. S. Salvatore — Delegaz. di P. S. San Secondo — Circoscr. elett. Amm. Mand. V; Polit. Collegio IV.**

PRINCIPE AMEDEO (Via), seconda via a sinistra di via Roma fino a piazza Vitt. Em. I, m. 870 (**I 8**). Sino ai numeri 10 e 11 **Pret. Mand. I, Sez. Dora**, indi al fine **Pret. Mand. IV, Sez. Po** — Da via Roma a Via Carlo Alberto **Sez. P. S. Dora**, indi al fine **Sez. Po — Circoscr. elett.** fino ai n. 9 e 10 **Amm. Mand. I, Polit. Collegio I**; dai n. 11 e 12 al fine **Amm. Mand. IV; Polit. Collegio III.**

Il Principe Amedeo di Savoia, secondogenito di Vittorio Emanuele II, fratello di Umberto I, Re d'Italia, nacque in Torino il 30 maggio 1845.

Giovanissimo combatteva a Custoza dove restava ferito. Tenne con saggezza per due anni la corona di Spagna, che depose volontariamente (1872-74). Perdeva nel 1876 la consorte Maria Vittoria: passava a seconde nozze colla Principessa Maria Lætitia nel 1888. Moriva fra il compianto universale il 18 gennaio 1890.

1. Tardivo Cesare, Giovanni e Giulia fu Carlo.
3. Morelli di Popolo conte Paolo.
5. Demanio dello Stato (Palazzo Carignano).
9. Id. id.
13. Piola - Caselli marchesa Maria vedova Colli di Felizzano.
15. Id. id.
15*bis* Demanio dello Stato.
17. Demanio dello Stato (Scuole Vincenzo Troya).
19. Id. id.
21. Id. id.
23. Ceriana fratelli e sorelle fu Giuseppe.
25. Pia avv. cav. uff. Secondo.
27. Migliarina Isidoro.
29. Gauthier di Confiengo conte Roberto fu Edoardo.
Simondetti Luigia fu Carlo moglie Palestrino comm. avv. Paolo.
31. Trombetta cugini.
33. Istituto Pio dei Rachitici di Torino.
35. Borbonese Marianna ved. Promis e figlie.
37. Marone Antonietta e Teresa fu Pietro.
39. Guglielmino avv. Domenico di Gius.
Grosso Ignazio ed Ambrogio di Gio.
Boffa madre e figlie.
Giacchino Stefano fu Filippo.
41. Boffa madre e figlie.
43. Alessandri Augusto ed Imperiale Virginia coniugi ed Imperiale Giulio e Felice fu Stefano.
45. Rebaudengo conte avv. Emilio.
Devalle frat. e sor.
Borani Caterina fu Giacomo.
Devalle Caterina vedova Ajello.
Barbavara di Gravellona dei conti Barbavara di Gravellona nob Cesare Andrea.
47. Appiotti frat. e sor. fu Carlo, Goria Adelaide e Marianna fu Giacomo.
Borbonese contessa Adele in Viglietti.
49. Osped. Carmagnola.
51. Bertola Giovanna nata Prever.
4. Matthieu di Pian Villar nob. ing. Gaetano fu Felice.
6. Demanio dello Stato (Museo d'antichità e Pinacoteca).
8,10. Demanio dello Stato (R. Poste).
12. Della Chiesa di Benevello march. Cecilia moglie Solaro del Borgo.
14. Ratti Ersilia, Caterina e Maria fu Carlo Antonio.
16. Belli sorelle e Brunc Beny in Spingardi.
18. Balbo di Vinadio conte Cesare e consorte.
20. Barberi frat. fu Luigi.
20*bis*. Id. id.
22. Avondo Ruffini Ada.
24. Lupi fratelli.
26. Righini Carlo fu Giacomo.
28. Chiaventone madre e figli.
30. Laguzzi Angela Carlotta in Colombo-Gabri.
32. Giani Alberto, Mario e Maria fu Giuseppe.
34. Ceriana ing. cav. uff. Arturo.
36. Id. id.
38,40. Lunel di Cortemiglia frat. e sorelle.
42. Signorini Luigi ed Ida moglie Contini fu Vincenzo.
44. Peretti Maria Clementina vedova Battuello.
Richetti Lorenzo.
46. Richelmy avv. Pietro.
48. Demanio Stato (Caserma Lamarmora).
52. Boniscontro Vinc.

PRINCIPE EUGENIO (Corso), dall'intersecazione dei corsi Regina Margherita e Valdocco all'angolo nord di piazza Statuto, m. 500 (**E 5**). **Pretura Mandamento II, Sez. Moncenisio — Sez. P. S. Moncenisio — Circoscriz. elett.** fino ai n. 9 e 12 **Amm. Mand. II, Polit. Collegio II**; dai n. 11 e 14 al fine **Amm. Mand. II; Polit. Collegio I.**

Grande capitano della casa Savoia-Soissons, che aiutò alla liberazione di Torino nel 1706; nacque a Parigi il 18 ottobre 1668, e morì il 21 aprile del 1736. I quadri che rammentano le sue principali battaglie sono nella Pinacoteca Nazionale di Torino.

1. Praga Maria vedova Ferrero.
2. Masoero Gaspare fu Giuseppe
3. Castelli Lidia.
4. Baravalle Giuseppe.
5. Id. id.
7. Id. id.
8. Givone Carlo fu Gaspare.
8*bis*. Id. id.
9. Perucca Enrico e Perucca Giovanni.
10,12 Ist. Buon Pastore.
11. Buzzetti Amalia, Costantino, Michele, Emma, Matilde, Umberto e Luigi-Vitt. fu Giosuè.
14. Rosso Ang. e Bracco Adele - Maddalena coniugi.
16, 16*bis* Id. id.
18. Preve Filippo.
20. Caffarel avv. Villiams di Paolo-Ernesto.

PRINCIPE ODDONE (Corso), dal corso Vittorio Emanuele II oltre la ferrovia di Milano, sino alla barriera di Lanzo, m. 2500 circa (**D 5**). Sino al numero 57, **Pret. Mand. III, Sezione Monviso**; dal 59 alla fine dei numeri dispari, **Pret. Mand. VII, Sez. Borgo Dora**; dal 2 al 24 **Pret. Mand. II, Sez. Moncenisio**; dal 26 alla fine dei num. pari, **Pretura Mand. VII, Sez. Borgo Dora** — Dal corso Vittorio Eman. II allo stradale di Francia

n. dispari e pari **Sez. P. S. Monviso**; dallo stradale di Francia al corso Regina Margherita, dispari **Delegaz. di P. S. San Donato**, pari, **Sez. P. S. Moncenisio**, indi al fine dispari **Deleg. di P. S. S. Donato**, pari **Sezione P. S. Borgo Dora — Circoscriz. elett.** fino al n. 83 **Amm. Mand. VII, Polit. Collegio II**; dal 10 al 24 **Amm. Mand. II, Polit. Collegio I**; dal 28 al fine **Amm. Mand. VII; Polit. Collegio II.**

Figlio di re Vittorio Emanuele II, nato in Torino, il dì 11 luglio 1846, e morto a Genova il 22 di gennaio del 1866.

1,3. Munic. di Torino (Ammazzatoio).
7. Rochietti don Mauro, Bellardi Anna e Tortasso Rosa.
11, 11*bis*. Givone Emma in Prelle Massimo.
15. Morello Giovanni di Marcellino.
19. Poesio Gius. di Costantino.
21 Sesia Giovanna nata Gandolfi.
23. Marengo Guglielmo e Maria fu Gius.
25,27. Calvetti avv. cav. Gius. e Bogino Silvia ed Angela sor.
29. Carrera Luisa moglie Rigolino Gius.
31. Buscaglione avvoc. Giacomo, Ettore, Giovanni, Giulio e Quinto di Antonio.
33. Dettoni Gio.
35. Id. id.
37,39. Vagnone Leonida moglie Corazza ing. Cesare.
43,45. Carle comm. dott. Ant. fu Giuseppe e Abrate Adelina di Ant. coniugi.
47. Toja Clelia in Gillardi, Tommaso, Corinna e Maria in Carosio.
49. Amey Pietro fu Paolo-Cesare, e Genero Camilla in Vinardi.
51. Carbone Adelaide fu Gius. ved. Mancio Luigi e figlie Amalia ed Olimpia.
55,57. Dovis cav. Enrico. per la sua prole.
63. Canuto G. e Rubiola Maria coniugi.
65. Lamberti Pietro.
67. Rubiola coniugi e figli.
69. Caffarel Alb. Ern.
71. Sacco Gius. B.
73. Caffarel Paolo Ern.
75. Bondonno Carlo fu Pietro.
77. Gelmini Luisa moglie Berri Gio.
77*bis*. Prato Ant. e Rava Pasqualina coniugi.
79. Pulciano monsignore Edoardo.
81. Bosio e Caratsch.
83. Pozzo Luigi fu Gius.
95. Bay Pietro fu G. B. e figlie Maria e Margherita.
115. Società Mediterranea ferrovie (Staz. Dora).

10. Preve Filippo.
12. Bertagna Alfonso fu Matteo e figli avv. Gio., Virginio, Natale, Umberto, Bernardo.
14. Dina Elena moglie Levi avv. Abramo.
16. Busala causidico Innocenzo.
18. Bellia geom. cav. Giuseppe (eredi).
20. Lausberg Maria Margher., Franco, Maria, Domenica, e Calvi Rosa Anna.
22. Fogliano Carlo e Maria fu Antonio.
Fogliano sorelle fu Vincenzo.
24. Id. id.
28. Marchesa Pietro fu Giovanni.
30. Raveri Gius. di Domenico.
38 Corlando fratelli fu G. B.
42. Mersi Simone fu Giuseppe.
46. Meaglia Giovanni fu Giuseppe.
50. Mautino Gio. Domenico di G.B.
82. Ossola Gio. e Foggi Caterina coniugi.
84. Michela-Zucco cav. ing. Giovanni.
86. Garetto Domenico e Franc. fu Pietro e nipote fu Solutore.
88. Id. id.
92,94,96. Rossi Angelo.
342 isol. Società Ferroviaria Mediterranea (Staz. Dora).

PRINCIPE TOMMASO (Via), terza a sinistra del corso Vitt. Eman. II oltre il corso Massimo d'Azeglio, m. 900 (**G 10**). **Pret. Mand. V, Sezione Borgo S. Salvatore — Sez. P. S. San Salvario — Circoscriz. elett. Amm. Mand. V; Polit. Collegio III.**

Principe di Casa Savoia, nato il 21 dicembre del 1596, e morto in Torino il 23 gennaio del 1656. Ebbe molta parte nelle lotte della Reggenza dopo la morte di Vittorio Amedeo I.

1. Tavola Valdese.
2. Malvano Gius.
3 Assalini Arrigo per la sua prole.
4. Dubouchet Emma moglie Angonoa cav. Pietro.
5. Fubini Luigi, Ernesto ed Adele di Ern.
7. Pallavicini marchesa Teresa in Durazzo.
8. Chiarella Achille e Vitt. Giov. fu Dan.
9. Cavalchini Paolina in Fascio, Rosalia in Castagna e Corinna in Bosatra sorelle.
10. Mondino Federico.
10*bis*. Bazzi Francesco (eredi).
11. Cibrario frat. e sor. fu Ang. e Cibrario Angela in Cortese.
12. Levi Eugenia fu Salvador ved. Terracini Benedetto.
13. Picco geom. Luigi.
14. Boasso Ant. fu Luigi.
15. Frisetti avv. Ferdin.
14 *bis* Ughes cav. Gius. fu Andrea.
16. Toesca nob. Gius. fu Luigi.
17. Ponza di S. Martino nob. Cesare.
16*bis*. Adriani Gius.
18. Rivaira Giovanni.
19. Ponza di S. Martino nobile Cesare fu senatore Gustavo.
18*bis*. Opessi cav. Gaet.
20. Bertinetti Lucia fu Luigi.
21. Canuto frat. fu Ant.
22. Boglione-Ceresa Corrado.
25. Società Asili infant.
24. Canavesio Lorenzo e Prevignano Rosa coniugi.
27. Barrera avv. Pio.
26. Ponza di S. Martino cav. Olderico.
29. Derutto Luigi.
28. Bollati comm. ing. Oreste.
31. Berra ing. Cesare.
30, 30*bis*. Sallier della Torre conta Adele fu conte Vittorio ved. Pallio di Rinco conte Ottavio.
33. Mongini comm. Carlo
35. Ferrero De Gubernatis Ventimiglia marchesa Onorina in Ferrero d'Ormea e di Palazzo.
37. Debernardi Rosa in Debernardi Carlo.
39. Ducco Antonio.
41. Remondini e Comp.
46,48,50. Assoc. di Mutua Assicur. « La Popolare Vita » (Milano).
49. Caramora Carmela e Rita fu Paolo.

PRINCIPESSA CLOTILDE, ultima via a sinistra del corso Principe Oddone prima del corso Regina Margherita (**D 4**). **Pret. Mand. VII, Sez. Borgo Dora — Delegaz. P. S. San Donato — Circoscriz. elett. Amm. Mand. VII; Politica Collegio II.**

Principessa di Casa Savoia, sorella del Re Umberto I; nata in Torino il 2 marzo 1843, vedova del Principe Napoleone Gerolamo Giuseppe Carlo Paolo Bonaparte.

427 isol. Boggio Giovanni e Margherita.
432 isol. Berardo Michele.
2. Pozzo Luigi fu Gius.

PRINCIPI D'ACAJA, quarta via a sinistra della strada di Francia, parallela al corso Principe Oddone, m. 1000 (**C 5**). Sino ai num. 36 e 45, **Pret. Mand. III, Sez. Monviso**; indi al fine, **Pretura Mand. V, Borgo San Salvatore** — Dalla via Cibrario allo stradale di Francia **Delegaz. di P. S. San Donato**; dallo stradale di Francia al corso Vittorio Eman. II, **Sez. P. S. Monviso**, indi al

fine **Delegaz. P. S. San Secondo — Circoscr. elett.** fino ai n. 51 e 36 **Amm. Mand. III; Politica Collegio IV,** dal 53 e 40 al fine **Amm. Mandamento V; Polit. Collegio IV.**

Stipite dell'attuale Casa Regnante di Savoia, che ebbe grande importanza nel Medio Evo.

1. Soc. Anon. Piemontese di Elettricità.
3, 5. Id. id.
45 Fenoglio cav. ing. Pietro, Guido e Stefano fu Gio.
47. Cornaglia Anna ed Albina fu Gio. Batt.
49. Rovera Costanzo fu Giovanni.
21. Gorgerino Enrico fu Carlo.
23. Tesio Enrico fu Ant.
25. Facciotti Felicita moglie Rinaldi.
27. DeGaspariGio.
29 Id. id.
31. Gatto Augusto
33. Castagneto Alessio Michele e Franc.
35. Martinolo Angelo.
37. Turbarello-Vigna Pietro.
39. Nel cav. Giacomo (eredi).
41. Bellia Pier-Vincenzo ed Abate Giovanni Giacomo.
49. Malinverni avv. Carlo (eredi).
51. Ferraris Giorgio.
63, 65. Munic. di Torino (Ammazzatoio).
73. Demanio dello Stato (Officine ferrovia).
75, 77. Id id.

2. Soc. Anon. Piemontese di elettricità.
40. Bertagna Margherita di Alfonso moglie Carbone.
42. Bertagna Maria di Alfonso moglie Bellia ing. Gius.
14. Giulietti Giuseppe.
16. Aprà Eleonora fu Giuseppe.
22. Garneri Flavia in Bellono.
40. Casa Benefica giovani derelitti.
42. Masante Lor. fu Fr.
44. Pellegrini ing. Bern.
48. Municipio di Torino (Stazione di monta equina).
50, 52. Munic. di Torino (Foro Boario)
60. Soc. Elettrotecnica Italiana.
62. Dubosc ing. Edmondo.
68. Depetro Giuseppe.

PRIOCCA Clemente Damiano, a levante di piazza Eman. Filiberto in direzione nord (**H 5**). **Pret. Mand. VII, Sez. Borgo Dora — Sez. P. S. Borgo Dora — Circoscrizione elett. Amm. Mand. VII; Polit. Collegio II.**

Ministro di Carlo Emanuele IV, nacque nel 1749 in Torino ove morì nel 1813. Lasciò parecchi importanti scritti.

3. Municipio di Torino (Ufficio del Dazio).
5. Bonavera Alessand.
7, 9. Giacobino Ernesta.
11. Cappa Edoardo e Vittorio fratelli.
13. Grosso Pietro.
Corno teol. Gius Rocchietti D. Mauro e Alasia can. Tomm.
Glena Francesca in Bergesio (eredi).
Chiabotto Teresa in Salvaja Carlo.
15, 17. Debernardi cav. Francesco.
Friseiti Aniceta in Lampugnani.
19. Salvagno Carlo fu Luigi.
21. Brun Pietro e Ces. fu Luigi e Dupré eredi.
29. Corendo eredi e Treves Vitt. Em.
31. Bellane Carlo.
4. Rovei Luigi fu Gius.
6. Nicolello Pautasso e C. (Ditta).
8. Oberto Caterina in Rossotto.
10. Id. id.
12. Duprè Maria, Alb. Teresa, Vittoria, Enrico e Emilio fu Adolfo.
14. Municipio di Torino.
16. Società anonima dei Molini di Dora.
18. Garesio Giuseppina, vedova Albano.
20, 22. Id. id.
24. Società Italiana pel Gaz.
26. Faccio Angela.
Fagnoni Antonio fu Domenico.
Faccio Giuseppe fu Michele.

PRIVATA (via), prima a sinistra di piazza Solferino (**F 7**). **Pret. Mand. III, Sez. Monviso — Sez. P. S. Monviso — Circoscrizione elett. Amm. Mand. III; Polit. Collegio IV.**

1. Piccola Casa della Divina Provvid.
3. Rey Giovanni fu Ant.
5. Banca d'Italia.
2. Rolando Giuseppe.

PROMIS CARLO (Vedi Carlo Promis).

PRONDA (Strada vicinale della), frazione di Pozzo Strada, oltre la barriera di Fraucia. **Pret. Mand. V, Sez. S. Salvatore — Delegaz. di P. S. San Secondo — Circoscr. elett. Amm. Mand. V; Polit. Collegio IV.**

PROVANA (Vedi Andrea Provana).

PRUS (Vedi Strada privata del Righino).

PULCHERIA (Strada privata della), in frazione Molinette, oltre la barriera di Nizza. **Pret. Mandamento V, Sez. S. Salvatore — Sez. P. S. San Salvatore — Circoscrizione elett. Amm. Mand. V; Polit. Collegio IV.**

QUARTIERI (Via dei), penultima via a destra di via Garibaldi, m. 250 (**E 5**). **Pret. Mand. II, Sezione Moncenisio — Sezione P. S. Moncenisio — Circoscriz. elett. Amm. Mand. II; Politica Collegio I.**

Dalle caserme di San Celso e San Daniele innalzate d'ordine di Vittorio Amedeo II, su disegni del Juvara nel 1716.

1. Demanio dello Stato (Caserma Daborm.).
3. Municipio di Torino (Caserma Daborm.).
5. Momigliano cav. Isaia.
2 Martinolo Giacinto.
4. Bertolotti Bartolom. (eredi).
6. Guala Margh. ved. Richiardi e figlie Camilla ed Ernesta.
8. Istituto figlie militari.

QUATTRO MARZO, nuova diagonale tra la piazza S. Giovanni e la via Milano, m. 225 (**G 6**). **Pret. Mand. I. Sez. Dora — Sez. P. S. Dora — Circoscriz. elett. Amm. Mand. I; Polit. Collegio I.**

Dalla data della promulgazione dello Statuto Albertino nel 1848

Sull'angolo di via Porta Palatina l'ing. Riccardo Brayda, togliendo l'intonaco d'una casa, scoprì una interessante costruzione del secolo XVI, e la rimise, per quanto potè, in pristino stato.

4, 3, 5. Seminario Arciv.
7. Franzinetti Luigi fu Giulio.
9. Municipio di Torino (Bagni popolari).
11. Policlinico Generale.
15. Montaldo ing. Felice, e Teresa ved. Olivero frat. e sor. fu Carlo.
2. Bissattini Vittore.
4. Carignano Franc. Bosio avv. Mauro e Vittorio fu dottor Uberto.
12. Cerri cav. avv. Baldassarre (eredi).
14. Boggio Antonio.

RAFFAELLO (Corso), tra la via Nizza, prima di piazza Nizza, ed il corso Massimo d'Azeglio, m. 525 (**F 12**). **Pret. Mand. V, Sez. Borgo S. Salvatore — Sez. P. S. San Salvatore — Circoscr. elett.** per tutti i n. dispari **Amm. Mand. V; Polit.** fino al n. 16 **Collegio IV,** dal 22 al fine **Collegio III.**

Raffaello Sanzio, pittore fra i più celebri, detto anche il pittore delle Madonne, nato in Urbino il

14 marzo del 1483, morto a Roma il 6 aprile 1520. Dipinse in Vaticano d'ordine di Giulio II, e gran numero di Tavole per chiese e privati. Le sue pitture sono ammirabilissime per invenzione, per composizione e per disegno.

3. Rovey Giacomo.
5. Id. id.
7. Martinotti Gio. fu Giuseppe.
14. Gaffodio Giuditta in Cirio, Angiolina e Teresa in Testa fu Egidio Carlo, Varvello Luigia in Fantino.
13. Casassa Gio. fu Gius.
17, 19, 15. Almont Caterina ved. Molin.
23. Garassino Angela fu Giuseppe moglie di Nan Antonio.
25. Campili Adelaide in Giani.
27. Vertù Edoardo.
29. Morino Clotilde fu Gius. ved. Prina.
31. Demanio dello Stato (Istituto Chimico Farmaceutico).
6. Coppa Agnese vedova Bellone e figli.
6 *bis*. Fiandro Lodov. e figlia Margherita.
8. Parato avv. Domenico.
10, 12. Id. id.
16. Marino Lucia ved. Nervo.
20. Zambelli cav. Andrea Cesare fu Siro.
22. Opessi cav. Gaetano e Casartelli Lorenzo.
24. Id. id.
28. Unione Tipografico-Editrice Torinese.
30. Demanio dello Stato Istituto Fisiologico (Patologico).
35 *bis*. Gianoglio Maria ved. Perlino, Perlino Gio. e Gius. fu Tommaso, Bianco Francesca ved. Perlino Bartol., Perlino Giovanna, Margherita e Maria fu Bartol.
37. Chicco Alfredo.
43, 45. Fenoglio comm. profess. Ignazio e Rolfi Candida coniugi.
47. Cora Emma in Corazza.
51. Romana Vittorio.
53. Colongo cav. avv. Luigi.
55. Boggio Gelasio, Boggio Angelo, e Boggio Angelino.
57 Barbera geometra Agostino.

2. Pugliese Levi Leone Davide (eredi).
6. Scioldo Grato.
8. Chiesa frat. (Ditta).
10, 12. Sella Silvio
14. Piacenza cav. Felice.
16. Id. id.
20. Faissolle Amalia in Botteri.
26. De Courson de la Villeneuve Maria e Rialan Felicita.
28. Cavalchini Stefanina in Rizzetti.
30. Asteggiano Andrea e Franc. fu Gius.
32. Capellaro Enrico.
32 *bis* Id. id.
34. Levi Rosalia fu Israel moglie Loria.
36. Bonavera Alessandro
38, 40. Fubini Lelio, Leone-Raffael fu Samuel
42. Banaudi ing. Carlo.
44. Guglielminotti Giacomo e nipoti Alberto e Teodora.
48 Musso e Copperi.
50. Costa Adelaide moglie Delmastro Bernardino.
50 *bis* Serra marchese Gerolamo.
52. Badano avv. Franc.
54. Id. id.
56. Boggio Isidoro.
58. Id. Id.
72. Merlino Ant. fu Gius.
74. Garneri Lorenzo fu Antonio.
76. Serra march. Gerol.
78. Raviola Carlo.
88. Soc Velodromo Umberto I.

REAGLIE, strada interna alla borgata omonima, oltre la Madonna del Pilone, prolungamento del corso Casale. **Pret. Mand. VI, Sez. Borgo Po — Sez. P. S. Borgo Po — Circoscriz. elett. Amm. Mand. VI; Polit. Collegio V.**

REALE (Piazza), avanti il palazzo reale (**H 6**). **Pret. Mand. I, Sez. Dora — Sez. P. S. Borgo Dora — Circoscriz. elett. Amm. Mand. I; Polit. Collegio I.**

Lista civile (Palazzo reale).

REANO, via privata tra le borgate Pozzo Strada e S. Paolo, oltre la barriera di Francia. **Pret. Mandamento V, Sez. S. Salvatore — Delegazione di P. S. San Secondo — Circoscrizione elett. Amm. Mand. V; Polit. Collegio IV.**

Paesello in circondario di Susa, reso celebre dalla residenza che vi faceva la defunta Duchessa d'Aosta Maria Vittoria, che vi profuse molte ricchezze.

REGGIO, nell'ingrandimento del Borgo Vanchiglia oltre Dora in protendimento della v. Rossini, m. 400 (**L 5**). **Pret. Mand. VII, Sez. Borgo Dora — Sez. P. S. Borgo Dora — Circoscriz. elett. Amm. Mand. VII; Polit. Collegio II.**

Nome di due città, una di 54,000 abitanti circa, posta nell'Emilia, sulla ferrovia Milano-Bologna, l'altra sulla costa orientale dello stretto di Messina, e quasi dirimpetto a questa, con 44,400 abitanti. La prima è detta Reggio-Emilia, la seconda Reggio-Calabria.

1. Gavosto Guglielmo.
3. Demichelis Gio. fu Giacomo.
5. Gonay Alf. e Revetti Caterina coniugi.
43. Caglieri Carlo.
47. Gamara Ant. di Sim.
49. Bollo Enrico e Gius. fu Giovanni e Seita Teresa di Antonio

4. Torretta Domenico, Ferdinando e Luigi fu Michele.
6. De-Lapierre Daniele.
8. Mazzola Giuseppe fu Gio. Batt.
10. Gremo Gio. fu Gius.
12. Chiapino Franc. e Cravero Maria coniugi.
28. Sacchi Carolina in Guglielminetti Ang.

REGINA MARGHERITA (Corso), dal nuovo ponte sul Po alla Barriera di Casale, fino al Martinetto, m. 4500 (**H 5**). Dal ponte di questo nome alla strada R. Parco, **Pret. Mand. VI, Sez. Borgo Po**; dal 100 alla fine dei pari, **Pret. Mand. VII, Sez. Borgo Dora**; dal 105 al 117, **Pret. Mand. I, Sez. Dora**; dal 119 alla fine dei dispari, **Pretura Mand. II, Sez. Moncenisio** — Dal ponte Regina, Margherita alla strada del R. Parco, n. dispari e pari **Sez. di P. S. Borgo Dora**; dalla strada R. Parco alla via Bellezia dispari **Sezione P. S. Dora**, pari **Sez. Borgo Dora**; dalla via Bellezia al corso Principe Oddone dispari **Sez. Moncenisio**, pari **Sezione Borgo Dora**; indi al fine **Delegaz. Borgo San Donato — Circoscriz. elett.** fino ai n. 63 e 98 **Amm. Mand. VI, Polit. Collegio III**; dal 101 al 115 **Amm. Mand. I, Politica Collegio I**; dal 119 al 155 **Amm. Mand. II, Polit. Collegio II**; dal n. 100 e 161 al fine **Amm. Mand. VII; Polit. Collegio II.**
Figlia di Ferdinando di Savoia Duca di Genova, nata in Torino il 20 novembre 1851, sposatasi a Umberto I. Fu Regina d'Italia dal 9 gennaio 1878 al 29 luglio 1900.

3. Società La Cooperante.
19. Florio Quinto fu Modesto.
23 Guala Edvige-Luigia fu Giuseppe.
25. Pepione Eva fu Luigi in Leotardi di Bojou.
27. Società Anonima Tramvie Torino.
29. Ghiotti ing. Ernesto
39. Pelili Camilla nata Pantaleone.
41. Martinae C. (Ditta).
43. Ferraris Paolo.
47. Asilo inf. Reynero.
55. Stratta cav. Carlo.
61. Quaglia Anna.
63. Quaglia Anna fu Francesco moglie di Alessio Pietro.
101,103. Lista civile.
105,107. Id. id.
109,113. Id. id.
115. Municipio di Torino (Scuole Dora).
119. Bestente mad. e figli
121. Bersanino cav. Gius. e sor. fu Michelang.
123 Bersanino Giorgio.
125. Manavello Franc.
127. Bonavera Adele in Bonelli.
129. Vigliardi fratelli.
131. Roncoroni prof. dott. Luigi ed avv. Vittorio fu Gius
137,139. R. Manicomio.
141. Masoero Gaspare.
143. Baravalle Gius.
145. Piccatti Carlo fu Franc. e Rivo Giuseppina coniugi.
147. Borio Eligia-Adelaide in Canuto e Giuseppina ved. Dalmazzo.
149 Neirotti frat. e sorelle fu Tommaso.
151. Ansaldi Bartolomeo
153. Tarizzo Lod.
155. Istituto del Buon Pastore.
161. Ramassotto Giac.
163 Martinota Giovanni (eredi).
183. Zorgnotti Giuseppina ved. Ajrola.
195. Berardo Michele di Ignazio.
197. Boggio Giovanni e madre.
227. Altina Michele fu Giovanni.
229 François cav. Pietro
237. Guglielminetti Marziano fu Giacomo.
239. Azimonti Giuseppe fu Angelo.

6. Fantini Giovanni.
8 Gra lenigo conte dott. Gius. e Gobbato contessa Cesira coniugi.
12,14. Società Anonima Elettr. Alta Italia.
34 isol. Fiore Giuseppe.
50. Martina e C. (Ditta)
52. Soc. Anon. dei Consumatori gas-luce.
54. Id. id.
56. Id. id.
66. Rosso Giovanni.
68. Serra Cesare fu Giorgio.
70. Confraternita del SS. Nome di Gesù.
80. Fubini Vittoria moglie Coen Eug.
82. Ferrero Caterina in Colombo.
84. Negri Guglielmo fu dott. Pietro.
86. Alman Felice di Carlo.
88. Negri Guglielmo fu dott. Pietro.
90. Taragna Giuseppe e Ajmone Caterina Anna coniugi.
94. Longo Filippo.
96. Marioni Maddalena ved. Casaleggio e nipoti
98. Demaria Giuseppe (eredi) e Siccardi Teresa coniugi.
100. Huguet fratello e sorelle di Luigi.
102. Canavero madre e figli.
104. Albertazzi fratelli fu Giovanni.
108. Bellingeri cav Giuseppe, colonn.
110. Giacoletti Luigi, Clotilde e Federico di Stefano e Piola Angela fu Luigi ved Delfino.
Giuliano Apollonia ved. Campiglia.
112. Teano Adele fu Giovanni moglie di Stefano Rizzi.
114. Soc. Tramvie di Torino.
116. Sales Maria Maddalena in Abrate avv. Gio., e Maria fu dott. Marco.
118. Labbro Giovanni fu Vittorio.
120. Id id.
122. Id. id.
124. Priora Eugenio e Scotto sorelle.
128. Municip. di Torino (Caserma Guardie fuoco).
132. Vaccarone avv. Luigi.
134. Polar fratelli.
136. Daziani Lorenzo.
138. Daziani Roberto e sorelle fu Camillo.
140. Fruttero fratelli fu Matteo.
Mentastisac. Edoar.
140*bis* Ribba Mich. fu Giuseppe.
142. Bellacomba fratelli fu Filippo.
Beltramo Filippo, Teresa e Paola fu G us.
Maffei Agost. fu Mar.
144. Id. id.
146. Mazzucchetti Ant. fu Alessandro.
148. Id. id
150. Id. id.
152. Chapuis Alberto fu Gio.
154. Id. id.
156. Macchi Augusto.
158. Merlino sorelle di Giacomo e nipoti Porta e Gilli.
160. Courtial cav. Enrico
162. Id. id.
164. Copasso avv. not. Eugenio fu Gius.
166. Rayneri e C. (Ditta).
168. Id. id.
174 Rua don Michele e Lago don Ang.
176. Id. id.
180. Cominetti Ernesto e Moriondo Caterina coniugi.
182. Id. id.
182*bis*. Id. id.
184. Mainero Ermeneg. fu Vinc. e figli Ermeneg. e Mario.
Fasoletti Carolina in Zanotti.
184*bis*. Riva Carlo fu Carlo.
186. Tiboldo sorelle fu Francesco.
188. Id. id.
194. Marchesa Pietro fu Gio.
238. Ferrua Michele di Giovanni.
240. Id. id.
272 Saroldi Luigi e C.
274. Id. id.
278. Azimonti cav. Giuseppe fu Angelo.
280. Id. Id.
isol. 132. Pavia Teresa fu Luigi.

REVEL Ottavio (Conte Thaon di), quarta via a sinistra del corso Vinzaglio, m. 300 (**E 7**). **Pretura Mand. III, Sez. Monviso — Sez. P. S. Monviso — Circoscriz. elett. Amm. Mand. III; Polit. Collegio IV.**
Ministro delle finanze di Re Carlo Alberto, nacque in Torino ne' primi anni del secolo scorso, e vi morì il 9 di febbraio del 1868.

5. Figarolo di Groppello cont. Gabriella in Sigray di S. Marzano e Caraglio conte Giuseppe.
7. Demanio dello Stato.
11. Id id. (Magazz. militare).
15. Gabetti Luigi fu Lorenzo.
17. Id. id.
18. Municipio di Torino (Scuola Ricardi di Netro).

REVIGLIASCO, strada vicinale e comunale nella frazione di S. Vito, oltre la barriera di Piacenza. **Pret. Mand. VI, Sez. Borgo Po — Sez. P. S. Borgo Po — Circoscr. elett. Amm. Mand. VI; Polit. Collegio V.**
Comune di 800 abitanti sulla collina di Torino rinomato per le sue uve di freisa e i suoi frutti

RIBERI (via), a sinistra di via della Zecca, oltre la via Montebello (**I 7**). **Pret. Mand. VI, Sezione Borgo Po — Sez. P. S. Po — Circoscrizione elett. Amm. Mand. VI; Polit. Collegio III.**
Rinomato Dottore in medicina e chirurgia, nato a Stroppo (Cuneo) il 24 di aprile del 1791 e morto a Torino il 18 di novembre del 1861. Ha una intiera nicchia nel Camposanto di Torino e un monumento nel cortile dell'Università.

1. Municipio di Torino
3 Id. id.
5. Id. id
24. Segre Ernestina ved. Segre.
26. Ropolo Margherita fu cav. Pietro.

RICASOLI Bettino, via che dal piazzale ponte Regina Margherita mette a quello del Cimitero (**N 7**). **Pret. Mand. VI, Sez. Borgo Po — Sezione P. S. Borgo Dora — Circoscriz. elettorale Amm. Mand. VI; Polit. Collegio III.**
Fu uno dei principali fattori della nostra Unità Nazionale. Nacque a Firenze nel 1809. Favorì nel 1849 il ritorno del Granduca, da cui attendeva riforme, ma deluso e sdegnato ritirossi a vita privata. Nel 1859, fuggito il Granduca e richiamato dal Governo Sardo il Buoncompagni, prese il governo della Toscana e procurò l'annessione al Piemonte. Fu due volte presidente dei Ministri. Morì nel 1880.

2. Gradenigo conte dott. Giuseppe e Gobbato contessa Cesira coniugi.

RIDOTTO (Via privata del), tra la barriera di Lanzo e la borgata Vittoria. **Pret. Mand. VII, Sez. Borgo Dora — Delegazione di P. S. San Donato — Circoscrizione elett. Amm. Mand. VII; Polit. Collegio II.**

RIGHINO (strada privata detta anche del Prus) in regione S. Vito dalla strada Val Salice, prolungamento del corso Vittorio Em. II oltre Po. **Pretura Mand. VI, Sez. Borgo Po — Sezione P. S. Borgo Po — Circoscr. elett. Amm. Mand. VI; Polit. Collegio V.**

RIVALTA, via privata oltre la barriera di Orbassano. **Pret. Mand. V, Sez. S. Salvatore — Delegaz. di P. S. San Secondo — Circoscriz. elett. Amm. Mand. V; Polit. Collegio IV.**
Comune di 1650 abitanti in Circondario di Torino, presso il Sangone. Possiede un vecchio Castello e un rinomato molino.

10. Viscardi Francesco.

RIVARA, via nel borgo Campidoglio, oltre barriera del Martinetto. **Pret. Mand. VII, Sez. Borgo Dora — Delegazione di P. S. San Donato — Circoscriz. elett. Amm. Mand. VII; Polit. Collegio II.**
Comune canavesano in Circondario di Torino con magnifico Castello. Abit. 1630.

RIVAROLO, quarta a destra della via al Ponte Mosca (**H 4**). **Pret. Mand. VII, Sezione Borgo Dora — Sez. P. S. Borgo Dora — Circoscr. elett. Amm. Mand. VII; Polit. Collegio II.**
Grosso comune del Canavese; vuolsi d'origine antichissima; nel 1368 ottenne dal conte di Savoia Amedeo VI la sanzione dei proprii Statuti. Era già feudo dei San Martino. Capoluogo di Mandamento. Luogo ricco d'industria. Popolazione 7268.

1. Ravera frat. e sor. fu Luigi.
3. Id. id.

RIVIERA (strada privata detta anche di mezzo), nella borgata Lingotto, oltre la barriera di Nizza. **Pret. Mand. V, Sez. S. Salvatore — Sez. P. S. San Salvatore — Circoscrizione elett. Amm. Mand. V; Polit. Collegio IV.**

RIVOFREDDO (Strada privata del), tra le borgate Abbadia di Stura e Stura, prolungamento della strada del R. Parco. **Pretura Mand. VII, Sez. Borgo Dora — Sezione P. S. Borgo Dora — Circoscriz. elett. Amm. Mand. VII; Politica Collegio II.**

RIVOLI (Strada antica di), tra le borgate Pozzo Strada e Cenisia, oltre la barriera del Martinetto. **Pret. Mand. V, Sez. S. Salvatore — Delegaz. P. S. San Secondo — Circoscriz. elett. Amm. Mand. V; Polit. Collegio IV.**

RIZZETTI, strada privata nella borgata Lucento, oltre la barriera Martinetto. **Pret. Mand. VII, Sez. Borgo Dora — Delegaz. di P. S. San Donato — Circoscriz. elett. Amm. Mand. VII; Polit. Collegio II.**

ROBILANT Spirito Benedetto, a levante degli isolati fronteggianti la piazza Solferino (**F 7**). **Pret. Mand. III, Sezione Monviso — Sezione P. S. Monviso — Circoscr. elett. Amm. Mand. III; Polit. Collegio IV.**
Distinto mineralogo piemontese, e ingegnere militare. Autore di molte opere di mineralogia e metallurgia.

3. Montù Giuseppina ved. Simonis.
2, 4. Marsaglia fratelli.
8. Ceriana ing. Franc.

ROCCA (via della), seconda a destra di piazza Vittorio Eman. I, fino al corso Vitt. Em. II, m. 710 (**I 8**). **Pret. Mandamento IV, Sezione Po — Sez. P. S. Po — Circoscrizione elett. Amm. Mand. IV; Polit. Collegio III.**
Da un forte con torre esistente anticamente in questa via.

1 Sella Tancredi.
5. Solei cont. Maria ved. Fossati Reyneri.
7, 9. Id. id.
11. Claretta Paolina, Clotilde ed Amedeo fu bar. Gaudenzio.
13, 15, 17. Id. id.
19. D'Harcourt fratelli e sorelle fu conte Erasmo e Della Marmora contessa Enrichetta fu Tomaso.
21. Visconti d'Ornavasso bar. Carlo Alb. fu Bonifacio.
23. Ogliani sorelle.
25. Engelfred avv. Gius.
27, 29. Claretta conte Luigi, Alberto e Camillo fu Federico.
31. Conelli De' Prosperi Carolina ved. Conelli de' Prosperi.
33. Id. id.

35. Barbaroux conte Adolfo ed Elodia fu conte Luigi.
37. Manfredi Maria Teresa ed Isabella di Ferdinando.
39. Ferrero Fieschi Della Marmora marchesa Enrichetta in Mori Ubaldini degli Alberti conte Mario.
41. Ferrero Fiorenzo. Ferrero Antonietta in Pagliano.
41*bis*. Fiorio Edvige in Casaccia.
43. Spinola march. Gerolama in Guasco di Bisio.
45. Gauthier di Confiengo conte Roberto.
47. Guidobono-Cavalchini Garofoli bar. Aless.
49 Grondona Filippo fu Giovanni

2. Fontana comm. avvocato Leone.
4, 6. Ospizio di Carità.
10, 12. Resegotti dott. Luigi fu Gio.
44. Ferreri avv. Oscarre.
46. Germano Rosalia vedova Servais.
18. Baricalla Luigia in Denina.
20. Guerrieri di Mirafiori e Fontana Fredda conte Gastone e Boasso contessa Margherita coniugi.
22. Sacheri Emilia fu Domenico, Provale Maria fu Chiaffredo e Donati Albertina fu Panfilo.
24, 26. Gazelli di Rossana conte Alberto.
28. Zanotti-Bianco Francesco.
30. Artom Eugenia fu cav. Aless. moglie Muggia ing. Achille
32. Fenolio ing. Michele Antonio.
34. Decavero fratelli e sorelle fu Enrico.
36. Fenolio ing. Michele Antonio.
38. Solaroli di Briona march. Matilde.

ROCCIAMELONE, via nella borgata Campidoglio, oltre la barriera del Martinetto. **Pret Mand. VII, Sez. Borgo Dora — Delegaz. P. S. San Donato — Circoscriz. elett. Amm. Mand. VII; Polit. Collegio II.**

Sprone delle Alpi Graje, alto 3537 metri, presso Susa. Su di esso erge un monumento a Maria SS.

ROCHÉ, strada privata nella frazione Villaretto, oltre la barriera di Lanzo a sinistra. **Pret. Mand. VII; Sez. Borgo Dora — Delegaz. P. S. San Donato — Circoscriz. elett. Amm. Mand. VII, Polit. Collegio II.**

ROLANDO, fra piazza Cavour e piazza Maria Teresa (**I 9**). **Pret. Mand. IV, Sezione Po — Sezione P. S. Po — Circoscriz. elett. Amm. Mand. IV; Polit. Collegio III.**

Medico, nato in Torino il 16 di gennaio del 1773, mortovi il 28 di aprile del 1831. Scrisse sulla forza della vita e sulla struttura del cervello.

1. Biscaretti di Ruffia conte Roberto.
2. Rey cav. Giacomo e figli Guido ed Ugo.
3. Solaroli di Briona marchese Davide.
4 Id. id.

ROMA, via fra piazza Castello e piazza Carlo Felice, (Stazione Porta Nuova); è interrotta dalla piazza S. Carlo, m. 600 (**G 8**). Sino ai num. 18 e 23, **Pret. Mand. I, Sez. Dora**; indi al fine, **Pret. Mand. III. Sezione Monviso** — Da piazza Castello a piazza S. Carlo **Sez. P. S. Dora**; indi al fine **Sezione Monviso — Circoscriz. elett.** fino ai n. 23 e 18 **Amm. Mand. I, Polit. Collegio I**; dai n. 25 e 20 al fine **Amm. Mand. III; Polit. Collegio IV.**

Dedicata a questa illustre città, ora capitale del Regno, il giorno della sua annessione al regno d'Italia, nel 1870. Popolazione di Roma 463,000 circa.

1. Peracca frat. Cappa Oreste fu Giovanni.
3. Id. id.
5. Frizzoni Andrea Teod. ed altri. Bovio Angela in Belli
7. Id. id.
9. Opera Pia Gaia.
11. Società del *Teatro Carignano*.
13. Morozzo della Rocca cont. Natalina in Francesetti e baronessa Elena in Sonnino sorelle.
15. Genda Carola ved. Zeano. Barale Gio. fu Luigi. Silvano mad. e figlia.
17. Barale Gio. fu Luigi e Giordano Bernardino.
19. Genina Luigi e Laura
21. Perrin Gio. e figlio Teodoro.
23. Vinardi Maria in De Petro. Rossetti Giacomo. Gamba Bernardo (eredi). Bertolotti Chiaffredo e Rossi Maria Teresa madre e figlio. Pozzi Agostino e Lorenzo fu Gio. Bertolotti Fanny in Roux. Corso Luigia in Chiaramella.
25. Lanza Giuseppe fu Michele.
27. Ferrero can. Gius. (eredi). Rossi dottor Gius.
29. Carbone Costanza ved. e figli.
31. Serra fratelli.
33. Cavalchini Paolo fu Stefano.
35 Frisetti cav. avvoc. Ferdinando. Davico Carlo fu G. B.
37. Buridan cav. Carlo Alberto fu Paolo. Giuliani Giorgio. Orsolano Gio. Batt. fu Lorenzo.
39. Giuliani Giorgio. Borot dott. Valent. Bergia Gio. fu Gio. Gabbio Pietro di Domenico.
41 Pia Luigia ved. Miletto (*prospiciente la via*) Alferro Teresa fu Pietro. Tamagnone Gius. Lorenzo fu Gio. Maccagno Caterina fu Gio. ved. Borgi e figli.
41*bis*. Bressi Gius. e Masera Luigia coniugi
43. Varrone Maria in Grasso.
2. Di Conturbia nobili sorelle, Della Chiesa contessa Polissena in Galleani, Gribodo ing. Gio., Cordero di Vonzo cont. Carolina, Antolotti Domenica, Gramaglia Emilio e Barberis Emilia in Turris, e Sclopis di Salerano e condomini.
4. Berta Pietro fu Pietro. Spazzi Vittorio e Cesare fu Giuseppe.
6. Vitale cav. Cesare.
8 Dionisio avv. Pietro. Anziano Pietro (er). Alibert Eugenia in Augier. Ruffino Ippolito e Gherardi Chiara coniugi. Spazzi Vitt. e Cesare. Berta Pietro fu Piet. Vitale cav. Cesare.
10, 12. Id. id.
14. Daziani Roberto fu Camillo.
16 Gallian Clelia e Luigia fu Gio. Antonio, Gallian ing. Gio., Eugenio ed Ettore fu Felice ed Aliprandi Giacinta fu Pompeo moglie Costa. Geisser avv. cav. Alb.
18. Id. id.
20. Gonella cav. avv. Francesco. Gonella ing. Lodovico fu Marco. Gonella Carlo fu Marco.
22. Gonella cav. avv. Francesco.
24. Gonella Maria Teresa in Denina.
26. Giacobino Augusto.
28. Biglia cav G B e figlio Riccardo.
30. Fornaris cav. Guido fu Vincenzo.
32. Blanchin Ant. e figlio Lorenzo.
34. Id. id.
36. Carron-Ceva Augusto, Enrico e Maria fu Felice.
38 Musso Sofia vedova Carron-Ceva.
40. Borbonese contessa Adele in Viglietti.
42. Borgnana-Picco Giovanna ved. Bosco.

ROMANI Felice, forma trivio col corso Casale e via Monferrato (**M 9**). **Pret. Mand. VI, Sezione Borgo Po — Sez. P. S. Borgo Po — Circoscr. elett. Amm. Mand. VI; Polit. Collegio V.**

Poeta lirico e critico, vissuto molti anni a Torino, nato in Genova nell'ultimo quarto del secolo XVIII e morto nella sua villetta di Moneglia presso Sestri-Levante nel 1865.

1. Gardino Vincenzo e figlio Vittorio.
3. Garaccioni Oreste-Luigi, e Pilade-Carlo di Luigi.
5. Morelli Ifigenia, Lidia, Ennio, Alda, dott. Dorio e Dora di cav. Efisio.
9. Monneret de Villard Delfina in Marchesa.

2. Belmondo Paolo ed Edoardo fu Celestino e Ferretti Federico di Edoardo.
4. Bertinetti frat. e sor. fu Gius. e Burzio Gius. e Pietro di Gio.
8. Operti Giovanni fu Matteo.
10. Diatto cav. Gio.
24. Dionisotti Pietro fu Carlo.
26. Varalda avv. Teofilo fu Rinaldo.
28. Valerio Lorenza fu Gioachino moglie Morra ing. Pietro Paolo.
30. Valerio Maria fu Gioachino vedova Pignetti Bartolom.
32. Ferrero Guido fu L.

RONCHI, via e strada vicinale e comunale in frazione di Cavoretto, oltre il Ponte Isabella dallo stradale di Moncalieri. **Pret. Mand. VI, Sezione Borgo Po — Sez. P. S. Borgo Po — Circoscr. elett. Amm. Mand. VI; Polit. Collegio V.**

ROSA GOVONE, fra la v. Asti e la cinta daziaria, a notte della via Villa della Regina (**M 9**). **Pret. Mand. VI, Sez. Borgo Po — Sezione P. S. Borgo Po — Circoscr. elett. Amm. Mand. VI; Polit. Collegio V.**

Benemerita fondatrice di vari istituti a Mondovì, Torino, Savigliano, Saluzzo, Chieri, ora chiamati delle *Rosine*. Nacque nel 1716 e morì nel 1779.

6. Anfossi, Berruti e C. (Ragion di Banca in Asti).

ROSINE (via delle), rimp. alla Chiesa della SS. Annunziata, da v. Po a v. dell'Ospedale, m. 300 (**I 8**). **Pret. Mand. IV, Sez. Po — Sez. P. S. Po — Circoscriz. elett. Amm. Mand. IV; Politica Collegio III.**

Prende nome dall'Istituto fondato nel 1725 da Rosa Govone da Mondovì, per l'educazione delle fanciulle e per procurar alle stesse onesta esistenza col proprio lavoro. Questa benefica donna morì a Torino nel 1776.

1. Canta Francesco.
1*bis* Rebaudengo conte avv. Eugenio.
3. Demanio dello Stato (Caserma Lamarmora).
5. Istituto delle Rosine.
7, 9, 11, 13, 15. Id. id.

2. Vegezzi Angela in Bossoli. Morgando Giuseppina in Malcotti Mart.
4. Morgando Paolina in Malcotti Filippo
6. Borelli Gio. e Michelangelo fu G. B.
8. Opera di S. Paolo.
10. Borgnana Picco Giovanna ved. Bosco.
12. Ricotti prof. Mauro.
12*bis* Mendicità Istruita
14. Id. id.
16. Id. id.
18. Id. id.
20. Id. id.

ROSMINI Antonio, tra lo Scalo di Porta Nuova e lo stradale di Stupinigi (**D 12**). **Pret. Mand. V, Sez. Borgo S. Salvatore — Sezione P. S. San Salvatore — Circoscrizione elett. Amm. Mand. V; Polit. Collegio IV.**

Ecclesiastico insigne, fondatore dell'Istituto della Carità, uno dei più grandi filosofi e pedagoghi italiani, nato a Roveredo nel Trentino il 24 marzo 1797, morto a Stresa il 1° luglio 1855. I sacerdoti che ne seguono le dottrine chiamansi Rosminiani.

ROSSINI Gioachino, terza a sinistra di via Po, fra al corso Reg. Margh., m. 600 (**I 6**). **Pret. Mand. VI, Sez. Borgo Po** per tutti i numeri pari, e pei dispari **Pret. Mand. VI, Sez. Dora** — Da via Po al corso San Maurizio n. dispari **Sezione P. S. Dora**, pari **Sez. Po**; indi al fine dispari e pari **Sez. Borgo Dora — Circoscriz. elett.** fino al n. 19 **Amm. Mand. I, Polit. Collegio I**; dal 21 al fine e tutti i n. pari **Amm. Mand. VI; Polit. Collegio III.**

Musico di fama mondiale, autore del *Mosè*, del *Barbiere*, del *Guglielmo Tell*, dello *Stabat Mater*, nato a Pesaro il 29 febbraio 1792, morto a Parigi il 13 novembre 1868.

1. Casana Elena e Maria.
3. Laugier (De) bar. Enr.
5, 7. Lista civile.
11. Lista Civile (Teatro Vitt. Em.)
13, 15. Id. id.
17, 19 Lista Civile (Giardino Reale).
21. Della Porta Severino, Gian Luigi e madre Pezzana Giusa.
23. Sala Franc., Gius. e Carlo fu Cesare
25. Sassi Gio. fu Stefano.

2. R. Ospizio di Carità.
4. Demanio Stato (Caserma Arimondi).
4*bis*. Id. id.
6. Rignon conte Felice fu Edoardo.
8. Municipio di Torino (Liceo Musicale).
10. De-Maria cav. Gius. fu Valentino.
12. Id. id.
12*bis* Id. id.
14. Arnaldi Virginia fu Marcellino in Malva Liborio.
16. Municipio di Torino
18. Id. id.
20. Id. id.
22. Gibello-Palazzo geometra Giovanni.
24. Id. id.
26. Troglia Ernesta fu avv. Francesco.

ROVIGO, via tra il Canale del Martinetto alla destra della Dora Riparia (**D 2**). **Pretura Mand. VII, Sez. Borgo Dora — Delegazione di P. S. San Donato — Circoscriz. elett. Amm. Mand. VII; Polit. Collegio II.**

Città d'Italia con circa 11,000 abitanti, capoluogo della provincia omonima. Fu feudo di Casa d'Este, dalla quale passò a Venezia (1500) seguendone le sorti finchè nel 1866 fu congiunta al Regno d'Italia

4. Wild e Abegg (Ditta).

RUBIANA, via privata nella borgata Pozzo di Strada a sud della Tesoriera oltre la barriera di Francia. **Pret. Mand. V, Sez. S. Salvatore — Delegaz. di P. S. San Secondo — Circoscr. elett. Amm. Mand. V; Polit. Collegio IV.**

Comune in Val Susa sulla riva destra della Dora Riparia, abit. 3000. Colonia Alpina.

SACCARELLI Gaspare, terza via a destra di via Cibrario (**D 3**). **Pret. Mand. VII, Sez. Borgo Dora — Deleg. di P. S. San Donato — Circoscriz. elett. Amm. Mand. VII; Politica Collegio II.**

Benefico sacerdote, teologo, che fondò l'Istituto della Sacra Famiglia; nacque in Torino il 6 giugno del 1817 e vi morì il 21 gennaio del 1864.

1. Barberis prof. Pietro (Istituto).
7. Gioannini cav. Domenico e De Alberti Maria-Emilia coniugi.
9. Saccarelli ing. cav. Paolo fu Carlo.
11. Pasini Chiarina maritata ing. cav. Ferria.
15 Battetta Serafino fu Giuseppe.
19. Albesiano-Pio frat.
37, 39. Piola Pietro e Luigi fu Gio.

2. Ramella don Gaspare, Riva Palmira e Trezzini suor Luigia
4. Ramella sac. Gasp. e Riva Palmira.
6. Bolognino Veronica, Fogliano Maria, Sola Maria, Cametti Adele e Boasso Giovanna.
10. Parrocchia del Borgo S. Donato.
12. Cerutti Giuseppe ed Annibale fu Carlo.
14. Panizzardi Maria fu Luigi.
50. Arnolfo Isabella ved. Boba e Boba Ant., Paolo e Margherita fu Gio.
248 isol. Ospedaletto Oggero-Bessone in Vigone.

SACCHI, dal corso Vittorio Em. II a ponente dello Scalo di Porta Nuova, m. 1000 (**F 9**). **Pret. Mandamento V, Sez. Borgo S. Salvatore** — Numeri dispari **Sez. P. S. San Salvatore**, pari **Delegaz. di San Secondo — Circoscr. elett. Amm. Mand. V; Polit. Collegio IV.**

Dedicata a Paolo Sacchi da Voghera, che il dì 26 di aprile del 1852 diè rara prova di coraggio nello scoppio della polveriera di Borgo Dora.

3. Società delle Ferrovie Mediterranee.
5. Id. id.
7. Id. id.
9. Id. id.
11. Id. id.
13. Id. id.
17. Id. id.
19. Id. id.
21. Id. id.
23. Id. id.
25. Id. id.
2. Mazzonis cav. Cesare fu Paolo.
4. Grober coniugi.
8. Righini archit. Gio. fu Gaudenzio.
10. Righini Aventino fu Gaud.
12. Id. Id.
14. Ovazza Ernesto ed avv. Salvatore fu Raffael Vita.
16. Rezzonico Carlo, Ulisse e Maria fu G. B.
18. Sogno Maria fu Luigi ved. Gallo Giacomo e figlia Maria Luigia moglie di Chanaz.
20. Sogno Luigi e Carlo fratelli.
22. Davicini cav. ing. Attilio.
24. Gardino Biagio, Gius. e Domenico fu Giuseppe.
26. Boggio Gelasio, Angelino, Angelo e Perino Vitale.
28. Martini di Cigala baronessa Giuseppina di conte Enrico moglie Andreis
28*bis* Fubini Ester Ernesta fu Samuele ved. Fubini Donato.
30. Merlo Enr. fu Felice.
32. Id id.
34. Sciorelli Alessandro.
36 Moreno comm. ing. Ottavio fu Franc.
38. Bajetto geom. cav. Giovanni.
44. Tedeschi comm. avv. prof. Felice fu Marco.
48. Cantara Romualdo fu Alberto e Buzzetti avv. Michele fu Carlo.
50. Faia Vincenzo e Gius. fu Secondo.
52. Maggiora Evasio di Maurizio.
54. Buzzetti Amalia, Costantino, Michele, Emma, Matilde, Umberto e Luigi Vitt. fu Giosuè.
56. Soc. Torin. di Tramways e Ferrovie economiche
62. Giolitti frat. e sorelle fu G. B.
64. Gay Francesco-Carlo fu Antonio.

SAFFARONE (Strada antica), nella borgata Lucento oltre la barriera del Martinetto. **Pretura Mand. VII, Sez. Borgo Dora — Delegazione di P. S. San Donato — Circoscrizione elett. Amm. Mand. VII; Polit. Collegio II.**

Prende il nome da un'antica tenuta già dei Principi della Cisterna, i quali sul finire del XVIII secolo ne fecero costrurre l'attuale Castello ora proprietà dei Conti Valperga di Masino.

SAGLIANO, terza via a destra del corso Oporto dopo il corso Siccardi (**D 7**). **Pret. Mand. III, Sez. Monviso — Sez. P. S. Monviso — Circoscrizione elett. Amm. Mand. III; Politica Collegio IV.**

A ricordanza d'un paesello del Biellese, patria di Pietro Micca.

1. Poma Alberto.
3. Galletti Carlo di Luciano.
5. Municipio di Torino (Scuole).
2. Malvano Sara moglie Segre avv. Carlo.
4. Hebert march. Adele ved. Ferrero De Gubernatis Ventimiglia di Baussone.

SALINO (Strada vicinale alla Villa), nella frazione di S. Vito, oltre la barriera di Piacenza. **Pretura Mand. VI, Sez. Borgo Po — Sezione P. S. San Salvatore — Circoscriz. elett. Amm. Mand. VI; Polit. Collegio V.**

SALUZZO conte Giuseppe Angelo, via a sinistra del corso Vitt. Em. II prima di via Nizza, m. 1900 (**F 11**). **Pret. Mand. V, Sez. Borgo San Salvatore — Sez. P. S. San Salvatore — Circoscrizione elett. Amm. Mand. V; Polit. Collegio IV.**

Fisico insigne e generale, nato in Saluzzo il 2 ottobre del 1734, morto in Torino nel 1810. Uno dei fondatori dell'Accademia delle Scienze di Torino.

1. Carozzi Vittore e Matilde di G.B., e prole nata e nascitura da Zienkowiez Giulia - Melania Szylanski.
3. Degenova di Pettinengo contessa Amalia moglie Giriodi di Monastero cav. Filippo.
5. Arborio di Gattinara contessa Lidia in Marenco di Moriondo.
7. Boido Cesare, Giuseppe e Ottavia di Francesco.
9. Delrez Paolina in Persi.
11 Brun Luigi.
11*bis* Id. id.
13. Ripa di Meana marchese Remigio.
15. Quartara commend. Giuseppe.
17 Bonetta Marianna.
19. Id. id.
21. Bassignana Virginia ved. Righini e figli.
23. Quartara commend. Giuseppe.
25. Baudino Casimira fu Casimiro, moglie a Torretta.
25*bis* Parrocchia dei Ss. Pietro e Paolo.
27. Lyons don Giovanni fu Giuseppe.
29. Giusiana Sebastiano
31. Chiappa Gius. Eug. fu Giacinto.
33. Debenedetti Enrico fu Alessandro.
37. Ferrero d'Ormea e di Palazzo nobile Carlo Vincenzo.
39. Rua sac. Michele e condomini.
41. Boggio cav. Antonio.
43. Boggio cav. Ant. fu G. B.
45. Valle Maddalena moglie Imbrico.
47. Davicini ing. cav. Attil. e sor. fu Gio.
49. Marocco Carlo fu Gio. Batt.
51. Moriondo Domenica in Arpino.
53. Debenedetti avv. Camillo.
55. Istituto Intern. Ital.
59. Piacenza e Vigliani.
61, 63. Id. id.
65. Parato avv. Domen.
69. Pagella Secondo e Ferraris Regina coniugi.
71. Robino Luigi.
73. Perrone Angela ved. Bonelli.
79. Saglietti Giacomo.
81. Galli Ferdinando, Camillo, Antonio, Giuditta e Luisa fu Antonio.
83. Maestri Giulio.
85. Negri cav. uff. prof. Pasquale.
91. Bassignana Virginia ved. Righini.
93. Id. id.
95. Municipio di Torino (Scuole Silvio Pellico).
101. Gallea Ant. fu Gio.

2. Fubini banchiere Giacomo fu Israel.
4. Cavalli Giuseppina vedova Voli.
6. Gianotti bar. avv. Rom. Enrico.
8. Prole nata e nascitura da Stanzani Maria ed Ernesta fu comm. Filippo.
10. Merletti madre e figli fu avv. Carlo.
12. Bologna Luigia, Giuseppa e Carolina fu Luigi.
12*bis* Id. id.
14. Colli eredi fu cav. Giovanni.
16. Id. id.
18. Forno Emilia ved. Pollon.
20. Id. id.
24. Municipio di Torino (Scuola Normale femminile).
26. Id. id.
28. Crucco Domenica moglie Grisone e Duchemino Maria ved. Monticone.
30. Id. Id.
32. Vassallo Marianna ved. Serratrice Michele, e figlio Vincenzo e nipoti Costa-Bochis.
34. Id. id.
36. Lanteri cav. Bernardo ed eredi di Verdoja Michele.
38. Gariglio Franc. fu Cesare.
40. Roero Pietro fu Michele.
42. Martini Eligia in Govean.
42*bis* Rossi comm. avv. Teofilo, e cav. uff. Cesare, Enrico ed Ernesto fu Luigi.
44. Id. id.
46. Rosso Gio. fu Gius.
48. Ajmeri Giovanni fu Michele.
50. Talucchi Vespasiano
52. Prole nata e nascitura da Gambone Eugenia di Nicola moglie Pozzi Gian Alessandro.
52*bis*. Delmastro Ces., Gius. e Virginia fu Lorenzo.
56. Occelletti fratelli fu Giorgio.
58. Giriodi di Monastero teol. Filippo, (eredi), Berteu, Casalegno, Scala e Roero di Monticelli.
60. Id. id.
62. Id. id.
64. Id. id.
66. Ostano Carolina ved. Gaja e Ostano Augusta.
68. Melanotte Cristina fu Ant. moglie Scrimadore Gio. Gaet.
70. Volpato fratelli e sorelle fu Giov. e loro madre Lorenzone Teresa.
72. Bongiovanni sacer. Lazzaro.
72*bis* Ceronetti Guido fu Gio.
74. Cosa Domenica ved. Cavalleri.
74*bis* Martinotti Gio. fu Giuseppe.
76. Fiandro Lodovico (usufrutt.) e figlia Margh. (propriet.)
78. Osnengo Secondo (eredi) Boasso Costanza ved. Osnengo, Baretta Lor. Ceppi Giacomo.
82. Perrone Angela vedova Bonelli.
84. Carpegna sorelle fu Gio.
86, 88. Talucchi Vespasiano.
94. Mercandino Gius.
98. Audino Gius. fu Luigi e Rinaldi Pietro fu Celeste.
100. Giraud Margherita in Cena.
102. Bianchi Alessandro
104. Bassignana Virginia ved. Righini.
108. Bardelli Felice.
110. Id. id.

SALUZZO (piazza) all'intersecazione della via omonima con via Baretti (**F 10**). **Pret. Mand. V, Sez. Borgo S. Salvatore — Sez. P. S. San Salvatore — Circoscriz. elett. Amm. Mand. V; Polit. Collegio IV.**

In onore d'una città del Piemonte, che fu capoluogo d'un marchesato, ed è ora capoluogo di Circondario. Patria di Silvio Pellico, Bodoni, Diodata-Saluzzo, ed altri. Ab. 17,000.

4. Lanteri cav. Bernardo.

SAN BENIGNO, via in regione R. Parco, dalla v. Maddalena alla chiesa Parrocchiale. **Pretura Mand. VII, Sez. Borgo Dora — Sez. P. S. Borgo Dora — Circoscr. elett. Amm. Mand. VII; Polit. Collegio II.**

SAN BERNARDINO, via tra le borgate Pozzo Strada e S. Paolo oltre il Foro Boario. **Pretura Mand. V, Sez. S. Salvatore — Delegaz. di P. S. San Secondo — Circoscriz. elett. Amm. Mand. V; Polit. Collegio IV.**

SAN CARLO, piazza a metà di via Roma, lunghezza 170, largh. 75 (**G 7**). **Pret. Mand. III, Sez. Monviso — Sez. P. S. Monviso — Circoscr. elett. Amm. Mand. III; Polit. Collegio IV.**

Innalzata su disegni del conte Carlo di Castellamonte. Dalla chiesa di questo nome, della quale Carlo Eman. I pose la prima pietra nel 1619, in onore di S. Carlo Borromeo, il quale ebbe molta parte nella fondazione della chiesa di Torino.

4. R. Ospizio di Carità (Donazione Varrone).
5. Accad. Filarmonica.
7. Id. Id.
9. Panissera di Veglio Remigio e Giuseppina.
11. Id. Id.
2. Renaud de Faliçon conte Em. fu Enrico.
4. Radicati di Brozolo cont. Giuseppina.
6. Sineo Riccardo e Vincenza moglie conte Viglietti.
8. Natta d'Alfiano cont. Olimpia ved. Gianazzo di Pamparato conte Ottavio.
10. Avogadro di Collobiano e Carisio conte Ferdinando.

SAN DALMAZZO, settima a sinistra di via Garibaldi rimpetto alla chiesa omonima, m. 470 (**F 6**). Sino ai num. 21 e 24, **Pret. Mand. II, Sez. Moncenisio**; indi al fine, **Pret. Mand. III, Sezione Monviso** — Da via Garibaldi a via Cernaia **Sez. P. S. Moncenisio**; indi al fine **Sez. Monviso — Circoscriz. elett.** fino ai n. 21 e 24 **Amm. Mand. II, Polit. Collegio I**; dai n. 23 e 26 al fine **Amm. Mand. III; Polit. Collegio IV.**

Dalla chiesa di questo nome, riedificata nel 1530 da monsignor Antonio della Rovere e compiuta dall'arcivescovo Gerolamo della Rovere, in onore di S. Dalmazzo, che si crede essere stato uno dei primi a portare il cristianesimo in Piemonte e specialmente a Torino.

1, 3. Balbo Bertone di Breme marchese Raimondo.
5. Durando cav. not. Gian Giacomo.
7. Id. id.
9. Momigliano cav. Isaia ed Emilio fu Moise fratelli.
11. Gorini Adelina ved. Raspi.
13, 15. Provana di Collegno conte Luigi e cav. Eman., fu Francesco-Saverio.
17, 19. Vignolo Lutati Celestino ed Avico Rosa ved. Bianchi.
21. Giacomelli avv. Giovanni.
23. Crosa comm. ing. Vincenzo ed Edoardo.
25. Grisi-Rodoli della Piè contessa Orsola ved. Rockstol.
27. Id. id.
4. Gromis di Trana conte Emilio.
6, 8. Id. id.
10, 12. Confraternita della Misericordia.
14. Ospedale S. Giovanni
16, 18. Id. Id. Giani cav. Franc.
20, 22. Id. id.
24. Rey cav. Giacomo.
28. Montù Virginia ved. Ceresole.

SAN DOMENICO, seconda a sinistra di via Milano fino al corso Principe Oddone, m. 1150 (**G 6**). Sino ai num. 4 e 7, **Pret. Mand. I, Sez. Dora**; indi al fine **Pret. Mand. II, Sez. Moncenisio** — Da via Milano a via Bellezia **Sez. P. S. Dora**, indi al fine **Sez. Moncenisio — Circoscr. elett.** sino ai n. 7 e 6 **Amm. Mand. I, Polit. Collegio I**; dai n. 8 e 9 al fine **Amm. Mand. II; Politica Collegio I.**

Dalla chiesa omonima, fatta nel secolo XIII e rifatta nel secolo XIV. In una piccola casa vicina eravi una volta il Tribunale dell'Inquisizione.

4. Piccola Casa della Divina Provvidenza.
3. Id. id.
5. Tron Gius. Leone.
7. Asteggiano frat. fu Giuseppe
9. Mazzonis cav. Federico fu bar Paolo.
41. Id. id.
43. Municipio di Torino (Tribunale Correzionale).
47. Massimino di Ceva marchesa Elvira in Spinola.
49. Dogliotti avv. Lor.
21. Jorietti Carlo (eredi).
23. Id. id
25. Caretti Attilio, Maria e Lidia fu Giacomo e madre Battaglio Ottavia ved. Caretti.
27. Gay Carolina fu Francesco ved. Usseglio Lorenzo.
29. Demanio dello Stato.
35. Gilardi Lucia in Poesio, e Poesio Rosa in Lisa Mattia.
37. Musso Domenico.
43. Malinverni avv. Carlo (eredi).
45. Piana Gugl.
47. Id. id.
49. Preve Filippo.
51. Sacco G. R.
53. Caffarel Alberto Ernesto.
2. Piovano Matteo fu Paolo Antonio.
4. Id. id.
8. Ospedale di S. Luigi.
10. Id. id.
12. Nasi Gio. (eredi). Ferreri Maria ved. Rinone
12*bis* Carrera Rosa Ludovica ved. Vernoni
14. Serratrice Teresa vedova Griffa e Gondolo Giorgio.
16, 18. Id. id.
20. Zappata Carolina fu Carlo.
22. Ammin. del Fondo per il Culto (Monastero Santa Chiara).
24 Id id.
28. Confraternita del SS. Sudario della B. V. delle Grazie.
30. Istit. figlie Militari.
32 Id. id.
34. Momigliano cav. Isaia.
36. Demanio dello Stato
40. Bocca Giuseppina moglie Lovera.
42. Musso Domenico.
44. Buzzetti Amalia, Costantina, Michele, Emma, Matilde, Umberto e Luigi-Vitt., fu Giosue.
48. Bertagna padre e figli
50. Id. id.
50*bis* Debernardi Eugenio fu Pietro.
52. Pelissone Camilla ved. Gay, Gay Giuseppe e Merlo Gius., Gio. ed Anna.
54. Caffarel Alberto Ern.
45. Sillano cont. Teresa. Ciocchetti Gio., Norina e Cristina fu Lorenzo.
Istituto della Sacra Famiglia.
47, 49. Id. id.
21. Parrocchia del Borgo S. Donato.
24*bis* Cerutti Giuseppina ed Annibale fu Carlo.
23. Pasini Chiarina fu comm. Alb.
25. Bubbio cav. Alberto.
27. Piovano Bartolomeo e Lucia fu Giuseppe e Piatti Bartolomeo di Carlo.
29. Casale, Fiore e Testore.
Casale, Fiore frat. e sorelle, Testore, e Berteu.
31, 31*bis*, 33. Conservatorio del Suffragio
35. Berteu canonico cav. Agostino.
37. Id. id.
39. Rossetti Pietro.
41. Id. id.
43. Cadario Gio., Rosa-Linda fu Giuseppe.
43*bis*. Rolla Teresa fu Giuseppe ved. Boita e figli.
45. Fenoglio ing Pietro, Guido e Stefano fu Giovanni.
47. Carre Rosa in Badanelli avv. Bern.
49. Benech Maria moglie Destefani Sisto.
51. Id. id.
53. Baralis Maria fu Gio. ved. Ferroglio e figli
55 Tagliaferri cap. Flarenzio fu Camillo e Carrera Maria fu ing. Pietro coniugi. Flecchia geom. Domenico ed Olivero Carolina coniugi.
57. Fiorio cav. Cesare Alfredo ed Enrico e loro madre Oxilia Madd. ved. Fiorio.
65. Re Virginia, Rey Lucia, Savino Maddalena e Pennazio Rosa.
67. Id. id.
69. Albera sac. Paolo e condomini.
69*bis*. Albera e Soci.
71. Visetti Carlo fu Vincenzo.
73. Feyles Mart. fu Gio.
75. Id. id.
2. Rubiola Maurizio e Canuto Maria coniugi e figli.
4. Gandiglio Giulio, e Luigia fu Salvatore.
4*bis* Bernardo Sofia fu conte Bartol. ved. Botteri Nicomede.
6. De Benedetti avvoc. Camillo fu Alessan. Barberis coniugi. Copasso Olimpia in Debernardi.
8. Rossetti cav. Filippo fu Giacomo.
8*bis* Dury Adelaide ved. Gribaudi.
10. Renaudi Enrico fu Simone.
12. Galleani d'Agliano nob. Callisto fu Nicola.
14. Sicco Giacomo e Bocca Luigi coniugi
16. Cornagliotti Ferdin. di Eugenio.
18. Guala Margherita vedova Richiardi e figlie Camilla ed Enrichetta.
20. Masprone Carlo.
22. Avenati Pietro.
24 Merlo Carlo fu Carlo.
26. Guglielmino Giuseppe.
30. Berutto Francesco e Brunero Maria in Sicco Francesco.
32. Girardi Caterina, Abiate Lod. fu Luigi.
34. Mattea Domenica moglie Enrietto.
36. Gioria Carlo fu Carlo Domenico.
38. Deagostini Giuseppa in Ferrero Ferd.
40. Lovera Franc. fu Giovanni.
40*bis*. Id. id.
42 Id. id.
44 Lovera Efisio fu Giovanni.
46. Mulassano Ant. ed Amilcare fu Andr.
48. Barosso Severino.
50. Piccini coniugi.
52. Valletti Pietro fu Maurizio.
54. Rolla-Chetto Vittoria in Dardano e Italia Clelia in Brignone.
56. Pacchiardi Giov. e Margherita in Buffo fu Pietro.
58. Guglielminetti Lorenzo fu Pietro.
60. Id. id.
62. Id. id.

SAN DONATO, da piazza Statuto alla barriera del Martinetto, m. 1150 (**D 5**). **Pret. Mand. VII, Sezione Borgo Dora — Delegazione di P. S. San Donato — Circoscrizione elett. Amm. Mand. VII; Polit. Collegio II.**

Da una chiesa antichissima circondata da una borgata fuori mura, dedicata a questo Santo e distrutta dai Francesi nel 1536.

4. Lamberti Pietro fu Gennaro.
4*bis* Cravario Angelo e Rovere Alessandro.
3. Sperino dott. Felice e Maria fu Casimiro
5. Id. id.
7. Resegotti Lorenzo fu Gius.
9. Viglino Lorenzo.
11. Caneparo fratelli fu Giovanni.
13. Rosso Giacinta ved. Demaria e figlio Gio. Batt.

64. Aimone-Cat Caterina in Giorin.
66. Camandona Gio. Battista Bartolomeo.
66*bis* Id. id.
76. Borselli Luigia, Maria e Teresa fu Antonio.
80, 82. Agnelli Delfina fu Lorenzo moglie Varesio Umberto.
84 Manzone Enrichetta fu Franc. moglie di Botta Natale.
86. Manza Delfina di Giacomo moglie Manzone Michele.
88. Falco Emma, Mario, Guido, Gino e Giorgio fu Achille.
90. Id. id.
92. Azimonti Gius. fu Angelo.

SAN FRANCESCO DA PAOLA, terza a destra di via Po fino al corso Vittorio Emanuele II, m. 930 (**H 8**). **Pret. Mand. IV, Sezione Po — Sez. P. S. Po — Circoscrizione elett. Amm. Mand. IV; Polit. Collegio III.**

Dalla chiesa dedicata a questo Santo, incominciata nel 1632, per munificenza della Duchessa Maria Cristina, annessa anticamente al convento dei Frati Minimi, compiuta nel 1657.

4. Righini Carlo.
3. Demanio dello Stato (Comando Militare).
5. Id. id.
7. Id. id.
9 De Gregorio Anna e Fede di marchese Leopoldo.
9*bis* Passarino cav. Angelo fu Gaspare.
11. Costa Carrù della Trinità conte Paolo
13. Id. id.
15. Id. id
17. Demanio dello Stato (Museo Industriale)
19. Id. id.
21. Alessio Teresa ved. Rossi.
21*bis*. Id. id.
23. Collegio S. Giuseppe (Direzione).
25. Municip. di Torino.
27. Botta Virginia ved. Ghisio Gius.
29. Pavesio Ang., Rosa, Luigi, Cesare ed Abrate Giuseppe. Teodoro, Giovanni, Ang., Agnese, Antonio e Luigi.
31. Pautassi frat. e sor.
33. Piccola Casa della Divina Provvidenza
35. Asinari Verasis di Castiglione Clementina fu Clem. (eredi).
39. Id. id.
37. Id. id.
41. Albertengo di Monasterolo conte Alessandro.
43, 45. Arnaud di S Salvatore cont.ª Maria moglie Filippi di Baldissero cav. Enr.
2. Rignon conte Felice.
4. Barone Marianna ved. Bertolotti.
6. Rovere Gius. fu Stef. fratelli e sorelle.
8. Cornero Maria ed Ida di Roberto.
10. Minola Luigi fu Bart.
10*bis* Belli frat. fu Carlo.
12. Siccardi frat. (Ditta).
12*bis* Arborio di Gattinara contessa Lidia in Marenco di Moriondo.
14. De Coriolis contessa Maria ved. Gazelli Brucco di Ceresole e Palermo.
16. Id. id.
18. Sinigaglia Giuseppe, Moise e Salvatore fratelli.
20. Collegio Caccia.
22. Id. id.
24. Camera di Commerc.
26, 28, 28*bis* Id. id.
30. Biandrá di Reaglie conte avv. Mass. fu conte Vespasiano.
32. Melano Giovanni Battista.
34. Id. id.
36 Lajolo di Cossano madre e figli fu Ferdinando.
38. Marchis Gio fu Ant.
40, 42. Besana Marta-Maria di Giorgio moglie Garbagni dott. Emanuele.
44. Mattone Luigia in Bruno.
46. Pellegrino Gius.

SAN GIOBBE, penultima a destra del corso Regina Margherita prima della piazza Em. Filiberto; prende nome da un' antica osteria ivi esistente (**H 5**). **Pret. Mand. VII, Sez. Borgo Dora — Sez. P. S. Borgo Dora — Circoscriz. elett. Amm. Mand. VII; Polit. Collegio II.**

1, 3, 5. Scotto sorelle e Priora Eugenio.
7. Ricca Giuseppe. Maggia Giuseppe.
2. Labbro Gio. fu Vitt.
2*bis* Gambone Nicola e figli.
4. Gambone Nicola e Rasino Maria Teresa coniugi
6. Romana Camillo fu Francesco.
8. Id. Id.
10. Id. id. Ardissone Franc. di Andrea ed Ostorero Dellina coniugi Ponte barone Luigi.
12. Tapparelli Cesare fu Carlo.

SAN GIOVANNI (Piazza), lunghezza m. 70, largh. 45, (**G 6**). **Pret. Mand. I, Sez. Dora — Sez. P. S. Dora — Circoscriz. elett. Amm. Mand. I; Polit. Collegio I.**

Basilica metropolitana, incominciata nel 1492, compiuta nel 1498 e dedicata a S. Gio. Battista.

4. Lista civile.
9. Rubeo comm. Teofilo, ten. generale.
11. Battaglia Clementina in Deponti (eredi).
13. Di Savoia Carignano Principe Tommaso.
6. Municipio (Scuole Torquato Tasso).
8. Aprile Eugenia in Casalegno Gius.
10. Giuganino sac. Carlo e sac. Bartolomeo fu Michele.
14. Lista civile.

SAN LEONE (Vicolo), secondo a destra del corso Regina Margherita, oltre la piazza Eman. Filiberto (**G 4**). **Pret. Mand. VII, Sez. Borgo Dora — Sez. P. S. Borgo Dora — Circoscriz. elett. Amm. Mand. VII; Polit. Collegio II.**

4. Ribba Mich. fu Gius. Ganna Maria Camilla vedova Gianotti di Scopello
3. Id. id.
5. Id. id. Piccola Casa della Divina Provvid.
7. Masserano Pietro.
2. Mentasti sacerdote Edoardo.
4. Gaudenzio fratelli e sorelle fu Agostino.

SAN LORENZO (Vicolo), a destra di via Venti Settembre prima della piazza S. Giovanni (**G 6**). **Pret. Mand. I, Sez. Dora — Sez. P. S. Dora — Circoscriz. elett. Amm. Mand. I; Politica Collegio I.**

3. Di Savoia Carignano Principe Tommaso. (Chiesa di San Lorenzo e adiacenze).
2. Di Savoia Carignano Principe Tommaso.

SAN MARTINO (Corso), tra le piazze S. Martino e Statuto, m. 210 (**D 5**). **Pret. Mand. II, Sezione Moncenisio — Sez. P. S. Moncenisio — Circoscrizione elett. Amm. Mand. II; Politica Collegio I.**

In memoria della battaglia vinta dall'Esercito sardo il 24 di giugno del 1859 sui colli di tal nome, tra Rivoltella e Pozzolengo, in Lombardia.

4. Rossi Giuseppina ved. Nervo Pietro.
3. Chiesa Ida fu cav. Innocente.
5. Id. id.
7. Cottolengo Benedetto.
2. Buzzetti fratelli e sorelle fu Carlo.
4. Lombardi Michele.
8. Compagnia Anon. d'assicuraz. contro gli incendi.
10. Id. id.

SAN MARTINO (Vedi Val San Martino).

SAN MARTINO (Piazza), di fronte alla Stazione di Porta Susa, lungh. m. 195, largh. 80 (**D 6**). I numeri pari **Pretura Mand. II, Sez. Moncenisio**, i dispari **Pret. Mand. III, Sezione Monviso** — Numeri dispari **Sezione P. S. Monviso**, pari **Sez. Moncenisio — Circoscriz. elett. Amm. Mand. II; Polit. Collegio I.**

1. Ceriana Pietro fu Giuseppe.
3. Id. id.
5. Raby Rosalia in Rodina dott. Gaspare.
7. Raby cav. Michele fu Francesco.
9. De Filippi avv. Gius.
97 isol. Soc. Ferrovie Mediterranee. Staz. Porta Susa.

SAN MASSIMO (Via), quinta a destra di via Po, m. 870 (**I 8**). **Pret. Mand. IV, Sez. Po — Sez. P. S. Po — Circoscrizione elett. Amm. Mand. IV; Polit. Collegio III.**

Dalla chiesa omonima innalzata nel 1845 su disegno dell'architetto Carlo Sada, in onore di San Massimo, primo vescovo di Torino, diffonditore del Cristianesimo.

3. Rossi Stefano di Domenico.
5. Viglieno Giovanni.
7. Corsi di Bosnasco cav. Policarpo ed Olivazzi Cecilia coniugi.
9. Meneglio-Regis Emilia moglie Tagliano Gio. Virginio.
11,13. Gallenga avv. Vinc. fu Giacinto.
17. Mendicità Istruita.
19. Id. id.
21. Id. id.
23. Monastero di San Giuseppe.
25. Id. id.
27. Id. id.
31. De Medici Giacomo ed Isabella ved. Le Beuf fu Gerolamo.
33. Id. id.
33*bis*. Ospedale di San Giovanni.
35. Municipio di Torino
41. Faussone di Clavesana contes.ª Clementina in Ripa di Meana
43. Mazzuri Giovanni fu Giorgio.
45. Cavallotto avvocato Oreste.
47. Alessio avv. Vittorio Donaudi cav. Felice (eredi).
49. Gani conte Cesare, Raimondo ed Anna fu Carlo.
51. Ceresole Celestina in Fasolis.
53. Gavigliani Adele e Laura fu Carlo
55. Gardini Baldassarina in Arrigotti.
4. Quassolo Francesco fu Francesco.
6. Belloni Federico fu Pietro.
8. Cuniberti avv. Ernesto-Maria e Pavesi madre e figlie fu Cesare.
10. Ceriana ing. cav. uff. Arturo.
12. Ferrero d'Ormea march. Gust. Cam.
14. Segre Augusto di Salomone.
16. Id. id.
24. Osped. San Giovanni.
26. Id. Id.
28. Perrone di S. Martino conte Eugenio
30. Auberti cav. avv. Pietro fu Gio.
32. Cucciola Pietro.
34. Grober cav. avvoc. Antonio.
36. Sella Giacomo.
38. Zecchini ing. Mario fu Stefano.
40. Calcina Costanza vedova e figlie.
42. Lancia Geremia fu Vincenzo.
44. Luzzati Ida e Marco di avv. Ippolito
46. Masprone Gio. Batt. (eredi).

SAN MAURIZIO (Corso), tra il corso Regina Margh. ed il fiume Po, m. 1150 (**L 8**). Dal num. 1 al 23 e dal 2 al 6 **Pret. Mand. I, Sez. Dora**; indi al fine **Pret. Mand. VI, Sez. Borgo Po** — Numeri dispari **Sez. P. S. Borgo Dora**, pari sino a via Rossini **Sez. Dora**; indi al fine **Sez. Po — Circoscriz. elett.** fino al n. 6 **Amm. Mand. I. Polit. Collegio I**; dai n. 1 e 8 al fine **Amm. Mand. VI; Polit. Collegio III.**

Duce della Legione Tebea, martire, protettore della Casa di Savoia. Una spada della Sala d'Armi è creduta la sua. Alla Legion Tebea si deve in gran parte l'importazione del Cristianesimo in Piemonte e Liguria.

1, 3, 5, 7. Della Porta cav. avv. Alessio.
9. Della Porta cav. avv. Alessio e frat. Della Porta fu not. Carlo.
11, 13. Id. id.
15. Lungo Filippo.
17. Pozzi Mentore di Angelo.
19. Demichelis Massimo fu Cesare e Luserna d'Angrogna Camilla coniugi.
21. Della Porta Severino e Gian Luigi fu Carlo e madre Pezzana Giuseppa.
23. Id. id.
25. Gibello-Palazzo geometra Giovanni.
27, 29. Quaranta conte avv. Filip. fu Felice.
31. Levi dott. Ernesto.
33. Id. id.
35. D'Harcourt (eredi).
37, 39. Jaggi Carolina e Margherita fu Gius.
41. Credito Fondiario di S. Paolo.
43. Pocobelli Elena vedova Craveri e figli.
45. Id. id.
47. Id. id.
51. Perolti madre e figlie Maestri Arturo fu avv. Luigi.
55. Farina ing. nobile Corrado Giuseppe ed eredi di Cesare.
57. Farina cav. avv. nob. Enrico.
59, 61. Roeseler Matilde fu cav. Carlo moglie Guidazio Alessand.
63. Ferrero Mich. fu Ant.
65. Falco Aristide fu Salvatore.
67. Scacca-Barozzi Francesca ved. Antonelli
69. Antonelli ing. Cost.
71. Bianchi Giuseppina fu Gregorio
73. Bertolino Enr. e Prospero e loro madre Cravero Apollonia.
75. Giaume avv. canon. cav. Carlo e Silvia.
77. Fraschina Carolina ved. Boffa e figlie Maria, Antonietta ed Angelina.
79, 81. Id. id.
2. Lista civile.
4. Id. id.
6. Id. id.
8. Municipio di Torino
40. Giachino Giacomo.
42. Casana barone avv. Ernesto.
44. R. Ospizio di Carità.
16, 18. Id. id
20. Macario Giacomo e figli (Ditta).
22. Demanio dello Stato (Caserma di San Teobaldo).
24. Fubini cav. Salomon fu Samuel.
26. Colombo-Gabri Giuseppe, Laguzzi Angela Carlotta coniugi e figli.
28. Barabino Diligenza e Maria fu Domenico.
30. Reyneri cav. Giov. Batt. fu Amedeo.
32. Pocobelli Elena vedova Craveri.
34-36. Prato avv. Dom. e Martorelli Licinia coniugi.

SAN PAOLO (via di). Via vicinale, a sud-ovest delle carceri giudiziarie (**B 8**). **Pret. Mand. V, Sezione Borgo S. Salvatore — Delegg. di P. S. S. Secondo — Circoscr. elett. Amm. Mand. V; Polit. Collegio IV.**

Perchè conduce alla polveriera messa in passato sotto la protezione di S. Paolo apostolo.

1. Milani Gius. ved. Maulino.
3. Rezzonico Carlo, Ulisse e Maria fu Gio. Batt.
98 isol. Società Ferrovie Mediterranee.

☛ Il segno ☎ indica che nella casa trovasi un impianto telefonico.

SAN PIETRO IN VINCOLI, da via Cottolengo al Fortino (**G 4**). **Pret. Mand. VII, Sez. Borgo Dora — Sez. P. S. Borgo Dora — Circoscriz. elett. Amm. Mand. VII; Politica Collegio II.**

Dalla chiesa di questo nome, dedicata all'Apostolo e primo Papa, ed annessa ad un cimitero ora chiuso, detto volgarmente *San Pè d'ij coi*.

5. Scorta Giovanna ved. Colla.
9. Asteggiano fratelli.
11, 13. Rebagliati Onorina fu Gio. Batt.
15. Id. id.
17. Municipio di Torino (Cimitero).
29. Piccola Casa Divina Provvidenza.
10. Piccola Casa Divina Provvidenza.
18. Municipio di Torino
20. Demanio dello Stato
22. Id. id.
24. Charbonier, Ribet e C. (Ditta).

SAN QUINTINO, prima via a sinistra di v. Venti Settembre, m. 1200 (**E 8**). **Pret. Mand. III, Sezione Monviso — Sez. P. S. Monviso — Circoscrizione elett. Amm. Mand. III; Politica Collegio IV.**

A ricordo della battaglia di *Saint-Quentin*, vinta in Francia da Em. Filiberto il 10 di agosto 1557.

3. Rayneri e C. (Ditta).
5. Mayor des Planches comm. avv. Edmon.
7. Municipio di Torino (Scuole Monviso).
9. Pichetto Carolina fu Albino.
11. Id. id.
15. Segre avv. Carlo fu Emilio.
17. Cibrario conte Ippolito e Craveri cav. Ignazio.
19. Meregaglia Daniele, Valentino, Edoardo e sor. fu Gaetano.
21. Arnaud cont. Eugenia in Montegrandi.
23. Malaspina di Carbonara contessa Clementina in Lupi di Moirano.
25. Darbesio ing comm. Emilio, colonnello (eredi).
29. Massa comm. ing. Mattia.
33. Axerio Pietro.
35. Melchioni cav. Ant.
37. Parrocchia dei Ss. Angeli Custodi
39. Opera Pia Viretti.
45. Carre Rosa in Badanelli.
47. Candellero Carlo fu Apolline.
49, 51. Enrietti sac. Giacomo e condomini (Ospizio di S. Antonio).
53. Tiboldo Antonio e Francesco fu Ferdinando.
55. Cavalchini Roero di S. Severino cont.ª Maria moglie Averoldi Gherardo.
4. Municipio di Torino (Istituto Tecnico).
6. Municipio di Torino (Forofrumentario).
8. Borgo Giovanni.
10. Id. id.
12. Soc. acqua potabile.
14. Id. id.
16. Chiesa frat. (Ditta).
18. Rossi Angelo, senatore del Regno.
20. Brunetti Lidio fu Amedeo.
22. Camerana cav. ing. Enrico.
24. Bertola avv. Franc., Camilla, Carolina e Lidia fu Felice.
28 Canova cav. Carlo.
30. Germano Gio. fu Ant. Germano fratelli e sorelle fu Angelo.
32. Serra march. Gerol.
34. Martinolo Teresa vedova Vigliani.
36. Marchis Teodoro fu Giacomo.
38, 40. Tomasina Gius., scultore.
42. Andreone frat.
44. Faletti Emilio fu Gio. Maria.
46. Besozzi Gius. (eredi)
48. Calvi Maddal. ved. Lasagno e figlie.
50. Malcotti Carlo.
52. Bourge Emilia e Carolina di Giorgio.
54. Curioni comm. avv. Gio. fu Giuseppe.
56. Durando Gius fu Fel.
58. Tiboldo Antonio e Franc. fu Ferdin.
60. Cavalchini Roero di S. Severino contessa Maria moglie Averoldi Gherardo.

SAN ROCCHETTO, via nel Borgo Campidoglio, oltre la barriera del Martinetto. **Pret. Mand. VII, Sezione Borgo Dora — Delegazione di P. S. San Donato — Circoscrizione elett. Amm. Mand. VII; Polit. Collegio II.**

SAN ROCCO, via nella frazione Cavoretto, oltre il Ponte Isabella. **Pret. Mand. VI, Sez. Borgo Po — Sez. P. S. Borgo Po — Circoscrizione elett. Amm. Mand. VI; Polit. Collegio V.**

SAN SECONDO, terza via a sinistra del corso Vitt. Em. II, dopo la Stazione di Porta Nuova, m. 1400 (**F 9**). **Pret. Mand. V, Sez. Borgo S. Salvatore — Delegaz. di P. S. San Secondo — Circoscriz. elett. Amm. Mand. V; Polit. Collegio IV.**

Luogotenente della Legione Tebea, martirizzato verso il 300 presso a Salussola (Biella), oppure, al dire d'altri autori, a Ventimiglia Ligure, apportatore assieme a S. Maurizio del Cristianesimo in Piemonte e Liguria.

3. Rigat Chiaffredo fu Francesco.
5. Teppa Angelo fu Ferdinando.
7. Gautier Luigia Carola, Edoardo e Carlo di Carlo.
7*bis*. Darbesio Elisabetta ved. Pianzola.
9 Daneo avv. comm. Edoardo.
11. Gottelland avv. Alberto fu Franc.
13. Gastaldi fratelli e sor.
15. Ferrero avv. Giacomo-Antonio.
17. Risso avv. Alberto e Celestina, Silvio, Maria-Adelaide ed Irene di Alberto.
19. Rocca ing. Alfredo fu cav. avv. Luigi.
21. Perino Domenico-Fedele fu Michele.
23. Gallenga Manfredo fu Giacinto.
25. Gilardini Erminia e Luigi fu Vinc.
27. Municipio di Torino (Magazzino attrezzi pulizia stradale).
29. R. Albergo di Virtù.
31. Liveriero dott. Armando fu Emilio.
33. Daneo avv. comm. Edoardo.
35. Id. id.
37. Id. id.
39. Società Cartiera Ital.
45. Gamna Delfina moglie Sirombo dott. cav. Natale
47. Rezzonico Carlo, Ulisse e Maria fu G. B.
67. Giovenale Antonio fu Michele.
69. Gotteland ing. Mario ed avv. Alberto di Alfredo.
4. Nigra avv. Gustavo.
8. Parrocchia di S. Secondo.
10. Azzario Pietro fu Giuliano.
12, 14. Stefani Flora ved. Roncati e Ritt-Roncati Emma-Matilde in Cerino-Zegna.
16, 18. Gamna Luigi.
20. Bottero Benedetto-Vittorio fu Filippo.
22. Griggi-Montù dottor Amedeo, geom Ern. e nipoti fu Attilio.
24. Daneo comm. avv. Edoardo fu Carlo.
26 Negri Ifigenia e Giuseppina fu Matteo.
28. Imperatori fratelli fu Folchino e Borghi Santina ved. Imperatori.
30. Brero Modesta in Mino.
32. Alzona Candido e Pessina Francesca coniugi.
34. Società Asili Infantili.
38. De Bernocchi Gius. (eredi).
40. Chiola cav. Enrico.
42. Palestrino Teresa in Bianchi cav. Cesare.
44. Leonardi Camillo.
46. Piattini Lucia ved.
48. Favro Gius., Eugenio, Camillo, Giovanni e Rosa in Pazzini Angelo, fratelli e sor. di Pietro.
50. Piccatti Carlo e Rivo Giuseppa coniugi.
52. Bruno Maria in Scacchetti.
54. Griffa Lodovico.
56. Chiola cav. Enrico.
58. Perino Domenico-Fedele fu Michele.

60. Amerano coniugi.
62. Zolla G. B. fu Carlo.
64. Quarelli Morino Adelaide e Quarelli Martel Clotilde.
66. Rignon conte Felice fu conte Edoardo.
68. Maletti Marcello fu Giuseppe.
70. Perino Bernardo.
72. Zolla Gio. Battis a fu Carlo.
74. Novarese ing. Umberto fu Camillo e Taccone Teresa coniugi
82. Socco Alfonsa fu Vincenzo moglie Piasco comm. Candido
84. Clemente Gio. Batt. fu Francesco.

SAN SIMONE, tra la via Borgo Dora e la via del Fiando (**G 4**). **Pret. Mand. VII, Sezione Borgo Dora — Sez. P. S. Borgo Dora — Circoscriz. elett. Amm. Mand. VII; Polit. Collegio II.**
Dall'antica chiesa (ora soppressa) del Borgo Dora dedicata ai Ss. Simone e Giuda.

1. Gaggiotti sorelle.
3 Municipio di Torino (Scuole Borgo Dora).
7. Decarlini Giacomo, Maddalena ed Angela fu Giuseppe e nipoti fu Gio. Batt. e Darò Michele.
Decarlini Gius. Michelang. ed Eroes'a Giachino dott. cav. Gio. Batt.
9. Società Ferr. Torino-Ciriè-Lanzo.
45. Salomone fratelli e sorelle fu Ant.
2. Società Gen. d'Assicuraz. Venezia.
4, 6. Dorna Marietta ved. Vigna.
8. Società della Ferrov. di Lanzo.

SAN VITO, strada comunale per Revigliasco e strada vicinale presso il Ponte Isabella, oltre la barriera di Piacenza. **Pret. Mand. VI, Sez. Borgo Po — Sez. P. S. Borgo Po — Circoscrizione elett. Amm. Mand. VI; Polit. Collegio V.**

SANTA CHIARA, terza via a sinistra di via Milano, fino a via Saccarelli, nel borgo S. Donato metri 1380 (**F 5**). Sino ai num. 3 e 8, **Pret. Mand. I, Sez. Dora**, dai num. 5 e 10 al 45 e 62, **Pret. Mand. II, Sez. Moncenisio**; indi al fine, **Pret. Mand. VII, Sez. Dora** — Da via Milano a via Bellezia **Sez. P. S. Dora**; da via Bellezia al corso Princ. Oddone **Sez. Moncenisio**; indi al fine **Delegaz. San Donato — Circoscrizione elett.** fino a n. 3 e 8 **Amm. Mand. I, Polit. Collegio I**; dal 5 al 35 **Amm. Mand. II, Polit. Collegio I**; dal 10 al 64 **Amm. Mand. II; Polit. Collegio II.**
Dal monastero di questo nome esistente in questa via, e dalla chiesa eretta nel 1745 in disegno dell'architetto Bernardo Vittone.

1. De Bernocchi Pietro fu Giacomo.
Riccardi Flaminia fu Gius ved. Anglesio avv. Gius Giacinto.
3. Boglia D. Gio. Batt., Berro D. Giuseppe, Maina e Zuccotti.
Riccardi Flaminia fu Gius. ved Anglesio avv. Gius. Giacinto.
Piovano Elisa fu Vincenzo.
5. Mattirolo fratelli e sor. fu avv. Adolfo.
9. Parrocch. di S. Agost.
45. Vigna Domenico fu Francesco.
47. R. Manicomio.
49. Istit. figlie militari.
27. Demanio dello Stato (Distretto militare)
31. Vinca Adele ved. Moglini e figlia Vinc.a
33. Vota Domenico di Melchiorre.
35. Rosso Ang. e Bracco Adele - Maddalena coniugi.
41. Bottione Ferdinando fu Giuseppe.
43. Prochet Roberto di Matteo.
49. Dell'acqua Pietro fu Giuseppe.
51. Conti Francesca ved. Dompè e figli.
53. Varvello Paolo e Lorgo Giuseppina coniugi (eredi).
55. Deagostini Lorenzo.
57. Manifattura Pellami e Calzat. (Società Anonima).
59. Bianco Margherita e Giuseppe fu Gio.
61, 61*bis*. Negro Pietro.
63. Gerbino Mansueto.
4 Bertolotti Giulio, Adolfo, Guido, Maria ed Adele fu Gius.
8. Thermignon madre e figli.
Rinaldi Enrico fu Carlo Fel. e madre Mossello Innocenza (eredi).
Macario Bernardo e nipoti.
10. Carbone cav. Felice.
12. Gianoglio Guglielmo e Salto Carolina coniugi
14. Recanzone Andrea, Giacomo e Stefano fratelli.
Vernier Amalia.
16. Id. id.
18. Vigna Dom. fu Fran.
20. Filippa Carolina moglie Biasoli.
Filippa Carlo fu Luigi.
Filippa Anna-Maria fu Felice.
22. Grandis avv. Benedetto (eredi).
Derossi Rosalia fu Luigi.
24. Gallo Lor. fu Gio.
26 Borgna Ferdinando.
28 Audisio eredi fu Ang.
30. Cavallo Celestino fu Francesco.
32. Rossi Adelaide.
34. Blanchetti fratelli fu Ippolito.
36. Bosio Lor. (eredi).
38. R. Manicomio.
40. Ospedale di S. Luigi.
42. Id. id.
44. Beccari Giuseppa ved. Zora Gius.
46 Id. id.
48. Id. id.
48*bis* Id. id.
50. Tracq Felice C.
52. Id. id.
54. Perucca Enrico e Giovanni.
56. Peruzzi-Toso Cater.
58. Faia Vinc. e Gius.
60 Bellia cav. Giuseppe (eredi).
64. Busala Innocenzo.
66. Pulciano monsignor Edoardo (Istituto S. Pietro).
68. Talmone M. (Ditta).
70 a 76. Manifatt. Pellami e Calzature (Società Anonima).
78. Recanzone Andrea, Giacomo e Stefano fu Giovanni.
80,82 Id. id.
84. Manero Ant. fu Gio.
86. Cuccotto Antonio, Vittoria in Strumia e Giovanna in Girardi.
88,88*bis*. Gandolfi Bianca in Fino.

SANTA CROCE, a sud-ovest della piazza Carlo Emanuele II (**H 8**). **Pret. Mand. IV, Sez. Po — Sez. P. S. Po — Circoscriz. elett. Amm. Mand. IV; Polit. Collegio III.**
Dalla chiesa di questo nome innalzata su disegni del Juvara. Essa fa parte dell'Ospedale Militare e non è aperta al pubblico.

1. Passarino cav. Angelo fu cav. Gaspare.
3. Segre Augusto di Salomone.
2. Tamagno comm. Francesco.
4. Provincia di Torino (Caserma dei Carabinieri).
6. Demanio dello Stato (Ospedale militare della Divisione di Torino).

SANTA GIULIA, via intermedia fra i corsi Regina Margherita e S. Maurizio, in direzione nord-ovest sud-est, m. 1050 (**M 7**). **Pret. Mand. VI, Sez. Borgo Po — Sez. P. S. Borgo Dora — Circoscriz. elett. Amm. Mand. VI; Politica Collegio III.**
Dalla chiesa apertasi nel 1866 e dedicata a questa Santa per desiderio della marchesa Falletti di Barolo, nata Giulia Colbert, che diede la maggior parte dei fondi per la sua erezione.

17. Trabbia Giov. Michele, Giuseppe e Carlo fratelli.
19. Cantello Elisabetta.
21. Cantello Elisabetta in Bonelli.

23. Pecco avv. Basilio e Pietro fu Edoardo.
23*bis* Id. id.
25. Florio Rosalia, Secondina e Tecla fu Carlo.
27. Banca d'Italia.
31. Crolle dott. Martino fu Vincenzo.
37. Ballario dott. Fiorenzo.
41. Marucchi Giacomo.
43. Alberletti Giovanni e Falcione Delfina coniugi.
45. Solaro del Borgo march. Paola ved. Carron di S. Tommaso.
47. Cuttica dott. Pietro.
49. Sella Erminia ved. Stoppani e figlio avv. Gius.
55. Depetris Giuseppina in Velasco Emilio.
57. Pace Gaspare Antonio.
63. Carlino Angelo
2 Piano Vitt. Augusto fu Gio. Batt.
48. Antonioletti Maddalena vedova Fornari e figli.
20. Colla Olga e Martini Vincenzo.
22. Ospizio Israelitico di Torino.
Zaninetti Silvestro, Domenica ed Amedeo fu Carlo.
26. Barone Maddalena vedova Moda e figlio.
28. Aymerito Clemente.
30. Caraccio Basilio.
38. Sella cav. Giacomo.
40. Veglio Giuseppe e Michele fu Marco.
46. Pozzi Gio. e Beffa Margherita coniugi.
50. Matthieu di Pian Villar conte Vitale (eredi).
52. Canonica comm. Pietro fu Giulio.
54. Brizio Biagio.

SANTA GIULIA, piazza in fondo alla via Barolo (**L 7**). **Pret. Mand. VI, Sez. Borgo Po — Sezione P. S. Borgo Dora — Circoscriz. elett. Amm. Mand. VI; Polit. Collegio III.**

1. Tonè Antonio fu Angelo.
3. Gay Giuseppe-Enrico e Chiambretto Carolina coniugi.
5. Opera Pia Barolo.
7. Id. id.
9. Lotti Domenico fu Giuseppe.
11 Pantaleone Camilla ved. Petiti Luigi.
2. Collegio Artigianelli di Torino.
4. Id. id
6. Opera Pia Barolo.
8. Collegio Artigianelli di Torino.
10. Canonica comm. Pietro fu Giulio.
12. Ospizio Israelitico.

SANT'AGOSTINO, sesta a destra di via Garibaldi, m. 350 (**F 5**). **Pret. Mand. II, Sez. Moncenisio — Sez. P. S. Moncenisio — Circoscriz. elett.** fino ai n. 19 e 24 **Amm. Mand. II, Politica Collegio I**; dal n. 26 al fine **Amm. Mand. II, Polit. Collegio II.**
Dalla chiesa dedicata a questo patrono, fondata fin dal 1368 e concessa agli Agostiniani. Sorge sulle rovine d'una antica parrocchia dell'890 dedicata ai Ss. Filippo e Giacomo.

1. Massone Mario di Emilio.
3. Tonso Du-Bois Alfredo fu Virginio
5. Tomola cont. Petronilla in Nazzari di Calabiana.
7. Borani Gio. e Camilla fu Biagio.
9. Demanio dello Stato (Corte d'Appello).
11. Municipio di Torino (Corte d'Assise).
13. Gondolo Giorgio e Griffa ved. Tenca.
15. Conservatorio del SS. Rosario.
17. Parrocchia di Sant'Agostino.
19. Id. id.
2. Nicolis di Robilant nob. Ant. fu C. A.
Nasi Gio. fu Carlo (eredi) e figlie Teresa e Maria.
4. Costa Ignazio e sor.
6. Gnavi prof. Costantino di Pietro.
8. Monticelli Carlo fu cav. avv. Candido.
Borelli Elena in Bertolini
12, 14. Rey frat. (Ditta).
16. Mazzonis cav. Federico fu barone Paolo.
18. Boggio Celestina ed Elisabetta fu Pietro.
Carrera Rosa-Lodovica ved. Vernoni.
20. Denina Chiaffredo e Borelli zia e nipote.
Nasi cav. Giovanni (eredi).
Boggio Celestina ed Elisabetta fu Pietro.
Rossi Stefano di Domenico.
Aprà Eleonora fu G.
22. Rossi Stefano di Domenico.
24. Id. id.
26. Oppelt Carolina ved. Piano.
28. Tavella Giuseppe e Giacomo di Gius.
30. Bellia cav. geometra Giuseppe.

SANTA LUCIA (Via e Strada di), nella frazione di Cavoretto, oltre il ponte Isabella, stradale di Moncalieri. **Pret. Mand. VI, Sez. Borgo Po — Sez. P. S. Borgo Po — Circoscrizione elett. Amm. Mand. VI; Polit. Collegio V.**

SANTA MARGHERITA per Pecetto già di Monveglio, strada comunale oltre la piazza Gran Madre di Dio pel viale Villa della Regina. **Pretura Mand. VI, Sez. Borgo Po — Sez. P. S. Borgo Po — Circoscrizione elett. Amm. Mand. VI; Polit. Collegio V.**

SANTA MARIA, da via Botero a via S. Dalmazzo in continuazione di via Monte di Pietà (**F 6**). **Pretura Mand. II, Sez. Moncenisio — Sez. P. S. Moncenisio — Circoscr. elett. Amm. Mand. II; Polit. Collegio I.**
Dalla chiesa di questo nome, eretta sopra una antica cappella nel 1751. È comunemente chiamata Santa Maria di Piazza, e vuolsi che la sua fondazione risalga ai tempi di Carlomagno.

1. Capris di Ciglié conte Zaverio fu Ottavio
3. Severino Angela in Severino.
Liatti Lorenzo fu Pietro.
Blengini Carolina e Dario fu Gio. Batt.
5. Rabbi Giovanni.
7. Martelli Vittoria in Alasia.
9. Martinolo Giacinto.
11. Pelazzo Carolina in Mattioda Domen.
2. Rasini di Mortigliengo conte Zaverio.
4. Id. id.
6. Borgogno cav. prof. Giuseppe (eredi).
10. Provana di Collegno conte Luigi e cav. Eman. fu Fr. Zaver.

SANTA MARIA (Vicolo), accanto alla chiesa di detto nome (**F 6**). **Pret. Mand. II, Sez. Moncenisio — Sez. P. S. Moncenisio — Circoscrizione elett. Amm. Mandamento II; Politica Collegio I.**

3. Gai Federico.
5. Parrocchia di Santa Maria.
2. Marelli sorelle di Remigio.
Secco Carlotta ved. Cometti.
Segue 2. Riccò Franc. Marello Stefano, Teresa, Carlotta ed Angela fu Carlo.
4. Fitz Fortunata vedova Segre
6. Tapparelli Ida in Rizzoglio.

SANT'ANNA (Strada vicinale di), tra le frazioni di Santa Margherita e Val San Martino, oltre la piazza della Gran Madre di Dio. **Pret. Mand. VI, Sezione Borgo Po — Sez. P. S. Borgo Po — Circoscriz. elett. Amm. Mand. VI; Politico Collegio V.**

SANT'ANSELMO, dal corso Vittorio Eman. II al corso del Valentino, m. 575 (**G 9**). **Pretura Mand. V, Sez. Borgo S. Salvatore — Sezione P. S. S. Salvatore — Circoscriz. elett. Amm. Mand. V; Polit. Collegio III.**

Arcivescovo di Cantorbéry, autore di opere teologiche, nato in Aosta nel 1033, morto nella Badia di Sant'Edmondo in Londra nel 1109.

1. Fuva contessa Giulia in Cavalli d'Olivola.
3. Vincendet Anna Agata ved. Cimaz e figli Illuminata, Serafino, Pietro, Sebastiano ed Aldrina
5. Univers. Israelitica.
7. Id. id.
11. Civelli Carlo ed Antonio e Zamberletti Giuseppe e Mario.
13. Saluzzo di Paesana Artemisia, Aurelia e Maria di march. Mario.
15. Violini Emilia ved. Zanzi
17. Cravero Maria - Teresa - Sebastiana fu Francesco.
19. Tirozzo Francesco di Giac.
21. Robert Teresa fu Giacinto moglie Chicco.
23. Rossi Gius. fu Gius.
25. Borelli Umberto.
27. Bonavera dott. Lor.
29. Capelli Teresa fu Francesco.
31. Buridan Clotilde fu Paolo ved. Mottura cav. Matteo.
33. Caramora Angela-Maria, Carlo e Giuseppe fu Pietro.
35. Id. id.
2. Copasso Paolo.
4. Rolandi Eufrosina ved. Copasso e figli.
6. Peracca frat.
8. Scrivano Roberto fu ing. cav. Giacinto.
10. Allasia dott. Giacomo fu Tommaso.
Scrivano Roberto, predetto.
12. Id. id.
14. Adorni dott. Nicolò.
16. Id. id.
18. Fino Luigi fu Giuseppe.
20. Grana Francesco fu Gio.
22, 24. Arnò ingegn. Riccardo, avv. Carlo e Cleofe di comm. ing. Valentino.
26. Ferraris not. Vitt. e Perussia Olimpia coniugi, Perussia Augusta in Clara avv. Giuseppe.
28. Milanaccio Franc.
32. Tinivella Giuseppe fu G. B.
34. Giusiana Sebastiano fu Michele.
36. Sbodio Cam. di Fran.
38. Castelli Paolo fu Enr.
40, 42. Lanza Giovanni fu Ottavio.
44. Id. id

SANTAROSA Pietro Derossi (di), ultima via a sinistra di piazza Statuto (**D 5**). I Num. pari Pret. Monviso, i dispari **Pret. Mand. II, Sez. Moncenisio — Sez. P. S. Moncenisio — Circoscr. elett. Amm. Mand. II; Polit. Collegio I.**

Patriota e ministro, nato a Torino il 21 aprile del 1805, morto il 5 di agosto del 1850. Fu uno dei promotori delle libertà piemontesi e dello Statuto.

1. Majat geom. Carlo.
3. Buzzetti fratelli e sorelle fu Carlo.
5. Lombardi Michele.
7, 9. Comp. Anon. d'Assicurazione contro gli incendi.

SANTA TERESA, da piazza San Carlo a piazza Solferino, m. 375 (**G 7**). Num. pari **Pret. Mand. I**, Sez. Dora, dispari **Pret. Mand. III, Sez. Monviso** — Numeri dispari **Sezione P. S. Monviso**, pari **Sezione Dora — Circoscriz. elett.** n. dispari **Amm. Mand. III, Politica Collegio IV**; pari **Amm. Mand. I, Polit. Collegio I.**

Dalla Chiesa di tal nome, costruita dal 1642 al 1674 ed abbellita dal Card. Rovero di Pralormo, se ne attribuisce il disegno al P. Valperga, Carmelitano.

0. Renaud de Falicon conte Emilio.
4. Pallavicino Mossi marchesa Albertina in Compans di Brichanteau.
Merletti madre e figli fu avv. Carlo.
Alessio fratelli, Donaudi Felice.
3. Pallavicino Mossi marchesa Albertina in Compans di Brichanteau.
5. Amministrazione del fondo pel culto (Chiesa di S. Teresa)
7. Scalvedi Luigi e Casimira in Germano fu Giacomo.
9. Banca Commerciale Italiana.
11. Pallavicino Mossi marchese Giuseppe.
13. Aprile Maria in Bonetti Angelo.
15. Gaja Gio. per la sua prole.
17. Vivalda di Castellino march. Carlo.
19. Id. id.
2. Geisser avv. cav. Alberto.
Rossi senat. Angelo.
4. Id. id.
10. Compans di Brichanteau march. Carlo, deputato.
12. Rey cav. dott. Eugenio.
14. Grasso cav. Vittorio fu Ant.
Battaglio Luigia in Torretta Luigi.
Reviglio Gio. fu Gius. Gaspare.
Cucco Lor. e Rosa fu Pietro.
Rosazza sorelle fu Cipriano.
Perino eredi di Margherita vedova Pereno.
16. Dettoni Giovanni.
18 Provana di Collegno baronessa Luigia moglie Cavalchini Garofoli.
20. Id. id.
24. Ducco cav. Gio. Batt. fu Pietro.

SAN TOMMASO, seconda a sinistra di via Garibaldi fino a via S. Teresa, m. 345 (**G 6**). **Pretura Mand. I, Sezione Dora — Sez. P. S. Dora — Circosc. elett. Amm. Mand. I; Polit. Coll. I.**

Dall'antichissima chiesa dedicata a questo Santo, riedificata nel 1584 sotto Carlo Emanuele I. Parrocchia anteriore al 1300.

1. Ferreri avv. Oscarre fu Camillo.
3. Id. id.
5. Martinotti geom. Domenico
7. Antonielli d'Oulx conte Annibale e figlio conte Enrico.
9. Mottura cav. avv. Emilio e Marchesi ing. Enrico e fratello e sorelle.
11. Barucchi frat. e sor. e Moriondo eredi.
17. Municipio di Torino (Scuole Pacchiotti).
21. Pataccia Giuseppe. Negri Panacea in Pataccia.
23. Garneri Giulio. Grupenbaccher Gius. Censi Giuseppina. Zanna Carolina. Zanna Pietro.
25. Ferrero Adele fu Giov., moglie Rosano Camillo. Cassina ing. Gio. Sella Tancredi. Congregazione di Carità. Zanna dott. Pietro.
27. Cassina ing. Gio. Cucco Lorenzo e Rosa fu Pietro.

2. Chiolero Antonietta fu Matteo.
Tappa Albertina ved. Chiolero.
Balbiano di Colcavagno frat. e sor.
4. Sacerdote Elvira ved. Olivetti.
Vischi Enrichetta in Geymonat.
Borelli eredi di G. B.
6. Polliotti Carolina in Toffanetti.
10. Sada eredi dell'architetto Carlo.
12. Piccardo Benedetto, Gius. ed Anna fu Franc.
24. Ospedale di S. Gio.
26. Dettoni Giovanni.
Ospedale di S. Giov.
28. Dettoni Gio.

SANTORRE SANTAROSA, prima via a destra del corso Casale, m. 350 (**M 9**). **Pret. Mand. VI, Sez. Borgo Po — Sez. P. S. Borgo Po — Circoscriz. elett. Amm. Mand. VI; Politica Collegio V.**

Uno dei primi iniziatori del movimento liberale italiano nel 1821. Chiaro scrittore, nato in Savigliano il 18 novembre del 1783. Esiliato in Parigi, visse vita povera, partì quindi con Giacinto Collegno alla difesa della Grecia nel 1824 e là trovò la morte nella battaglia di Navarino.

1. Ferrero Mich. fu Ant.
3. Id. id.
5 Martinelli Angela in Arnoldi.
7. Balestra avv. Angelo.
9. Id. id.
15. Raimondo don Francesco Andrea fu Gio. Battista.
19. Carbonero Fortunato fu Giovanni.
21. Bonamico avv. Maurizio Giuseppe.
2. Francesia Anna-Maria vedova Polla Martino.
4. Pastore Pietro fu Andrea
6 Demarchi Luigi.
12. Cauda Lucia fu Gio. in Rocco.
14. Mensa Angelo fu Sebastiano.
16. Demarchi Luigi.
16. Gariglio Domen. fu Vinc.

SANT'OTTAVIO, quinta via a sinistra di via della Zecca, fino al corso Regina Margherita, m. 540 (**L 6**). **Pret. Mand. VI, Sez. Borgo Po** — Da via Zecca al corso S. Maurizio **Sez. P. S. Po**; indi al fine **Sez. Borgo Dora — Circoscrizione elett. Amm. Mand. VI; Polit. Collegio III.**

Uno dei martiri della Legione Tebea ucciso alla fine del III secolo nella regione Valdocco, e le cui reliquie sono nella chiesa dei Ss. Martiri.

1, 3. Ciravegna Maria ved. Signorini.
5. Castelli Emilia in Peschel Massimil.
7. Casalegno avv. cav. Edoardo fu Andrea.
9. Caretto Felice fu Francesco.
11, 13. Banca d'Italia.
13*bis*. Id. id.
15. Id. id.
17. Colla Olga e Martini Vincenzo.
27. Cunaccia Maria in Rivoiro.
8. Perotti madre e figli.
10. Maestri Arturo.
12. Farina ing. nob. Corrado Gius. ed eredi di Cesare.
16. Naretto Gio. fu Dom.
18. Molinari Min Ant. fu Paolo (eredi).
20. Zaninetti Silvestro, Domenico ed Amedeo fu Carlo.
24. Guglielmino Carlo fu Francesco.
26. Florio Achille di Bernardino.

SASSARI, via a mattina del corso Princ. Oddone, e a nord all'Oratorio Salesiano (**F 3**). **Pret. Mandamento VII, Sez. Borgo Dora — Sezione P. S. Borgo Dora — Circoscriz. elettorale Amm. Mand. VII; Polit. Collegio II.**

Città della Sardegna, capoluogo della provincia omonima. Abitanti 38,000.

3. Mandosso Egidio di Luigi.
7. Patrone Felice e Tagini Caterina coniugi.
2. Boaglio Teresa ved. Perlo e figlie.
4. Debernardi Antonio fu Tommaso.
6. Gamba Lucia fu Lor. ved Sapetti.

SASSI, strada comunale nella borgata omonima, oltre la Madonna del Pilone. **Pret. Mand. VI, Sezione Borgo Po — Sez. P. S. Borgo Po — Circoscr. elett. Amm. Mand. VI; Polit. Collegio V.**

SAVIGLIANO, via parallela a nord-est della via Cottolengo oltre la nuova Stazione di Smistamento (**E 3**). **Pret. Mand. VI, Sez. Borgo Dora — Sez. P. S. Borgo Dora — Circoscriz. elett. Amm. Mand. VII; Polit. Collegio II.**

Città capoluogo di mandamento nel circondario di Saluzzo, provincia di Cuneo, con abit. 17,657.

È luogo antichissimo, con importanti officine per la costruzione di materiale ferroviario e ponti in ferro. Patria di Santorre Santarosa, ed altri illustri.

1. Soc. Fabbrica Calce in Casale.
3. Sciolotti Brigida di Giovanni.
5. Ferrino Severina (eredi).
7. Mancardi Domenica moglie Ansaldi, Umberto, Emilio e Carlo fu Pietro.
2. Colombo Riccardo fu Moise e Lamberti Giovanni.
34. Valentino Tecla fu Angelo ved. Moris.
54. Laurenti Achille, Albino ed Edoardo fu Carlo.
56. Id. id.
58. Id. id.
60. Quinzio Margherita fu Michele vedova Carrera e Richiardi Gio. Batt. fu Pietro.

SAVIO FRATELLI (Vedi Fratelli Savio).

SAVOIA (Piazza), sul crocicchio di v. della Consolata e v. del Carmine, lungh. m. 75, largh. 75 (**F 5**). **Pret. Mand. II, Sez. Moncenisio — Sez. P. S. Moncenisio — Circoscr. elett. Amm. Mand. II; Polit. Collegio I.**

A ricordanza della Provincia staccata dal Piemonte nel 1860, d'onde ebbe origine la nostra Casa Regnante e che diede illustri uomini nelle scienze e nella magistratura, e prodi guerrieri.

5. Massimino di Ceva marchesa Elvira in Spinola.
2. Becchia del Pozzo cav. comm. Carlo. Bellardi comm. Amedeo.
4. Pucci-Baudana Eugenia ed Antonietta fu cav. avv. Giulio. Clarotti avvocato Roberto fu cav. Taddeo.
6. Opera Pia Barolo.
8. Ospizio delle Orfane.

SAVONA, già del Mercato, alla destra della Dora, fra i ponti Mosca e delle Benne (**H 5**). **Pret. Mand. VII, Sez. Borgo Dora — Sez. P. S. Borgo Dora — Circoscr. elett. Amm. Mandamento VII; Polit. Collegio II.**

Città d'Italia; capoluogo di circondario nella provincia di Genova e compartimento marittimo. Ha porto sicuro e discreto commercio. Abit. 34,000.

2. Ravera frat. e sor.
4. Id. id.
6. Carbone Margherita fu Carlo Filiberto. Carbone cav. Felice.
10. Id. id.
24. Società italiana per il Gaz.
26. Id. id.
28. Soc. Italiana per il Gaz.
30. Id. id.
32. Id. id.
34. Id. id.
36. Id. id.
38. Id. id.
40. Bosco Giacomo fu Giuseppe.
42. Raby avv. Luigi fu Franc.

SCARAFIOTTI, strada privata nella borgata Bertoulla, oltre il Regio Parco. **Pret. Mand. VII, Sez. Borgo Dora — Sez. P. S. Borgo Dora — Circoscriz. elett. Amm. Mand. VII; Polit. Collegio I.**

SCARAVELLA, via privata nella borgata Madonna di Campagna, oltre la barriera di Lanzo. **Pret. Mand. VII, Sez. Borgo Dora — Delegazione di P. S. San Donato — Circoscriz. elett. Amm. Mand. VII; Polit. Collegio II.**

SCHINA Michele, via a ponente della via Rivoli tra la strada di Francia e la via Cibrario (**C 4**). **Pretura Mand. VII, Sez. Borgo Dora — Delegazione P. S. San Donato — Circoscr. elett. Amm. Mand. VII; Polit. Collegio II.**

Rinomato professore dell'Università Torinese, che diresse lo stimatissimo *Archivio di medicina pratica universale*, e scrisse molti lavori sulla patologia generale, sulla etiologia, la semeiotica e la terapeutica. Morì nel 1848, e gli ammiratori gli fecero porre un busto sotto il secondo porticato del cortile dell'Università.

56. Novarese Antonio fu Carlo.
58. Flecchia Pietro fu Gio. e Ghiano Rosa coniugi.
96. Negro Antonio e Margherita in Neirotti, Rivotella Michele, G.o., Ant. ed Angela fu Felice.
51 isol. Giovanolo Pietro e Roasio Angela coniugi.
Rivotella Felice e Roasio Giuseppa coniugi.
54*bis* isol. Martinengo Maddalena mozlie Mensio Biagio.
51*ter* isol. Bologna Aless fu Lorenzo.
54[4] isol. Verney Rosa vedova Raviola Michele.
54[5] isol. Ghione Gius. e FraireLucia coniugi
79. isol. Borio Gius. e Luigi fu Giuseppe.
403 Rosso Pietro fu Martino.
405. Id. id.
107. Verney Rosa fu Gius. ved. Raviola.
409. Verney Rosa fu Gius. Ant ved Raviola.
111. Ghione Giuseppe fu Gius. e Fraire Lucia fu Stefano coniugi.
194 isol. Borio Felice.

SCLOPIS Federico, corso diagonale a sud del giardino del Valentino, tra il corso Massimo d'Azeglio ed il ponte Principessa Isabella (**G 13**). **Pretura Mand. V, Sez. Borgo S. Salvatore — Sezione P. S. San Salvatore — Circoscr. elett. Amm. Mand. V; Polit. Collegio III.**

Valente giureconsulto, nato a Torino il 10 gennaio del 1798, morto l'8 marzo del 1878. Ministro sotto Carlo Alberto, ebbe parte importantissima nella promulgazione dello Statuto. Fu Presidente del Senato. Il suo nome si rese celebre per la parte avuta nel definire la questione dell'*Alabama* sorta tra l'Inghilterra e gli Stati Uniti

SCUDERIE REALI (via delle), da piazza S. Giovanni (**G 6**). **Pret. Mand. I, Sezione Dora — Sez. P. S. Dora — Circoscriz. elett. Amm. Mand. I; Polit. Collegio I.**

3. Ormezzano Savino fu Gio. Batt.
5. Cantù cav. notaio Gius. fu Carlo.

SCUDERIE REALI (vicolo) (**G 5**). **Pret. Mandamento I, Sez. Dora — Sez. P. S. Dora — Circoscriz. elett. Amm. Mand. I; Politica Collegio I.**

3, 5. Battaglietro Stef.
2. Brodà frat. fu Giac. Bresso Teresa ved. Racca.
Segue 2 Gianotti Matteo e Sittaglia Anna coniugi.
4. Canavero sor. fu Giovanni.

SCUOLE (Via delle), da via Garibaldi a via Giulio a nord-ovest di p. Savoia, m. 350 (**F 5**). **Pretura Mand. II, Sezione Moncenisio — Sez. P. S. Moncenisio — Circoscriz. elett.** fino ai n. 15 e 12 **Amm. Mand. II, Polit. Collegio I;** dai n. 17 e 14 al fine **Amm. Mand. II; Politica Collegio II.**

Un tempo un gran numero di scuole esisteva in questa via. V'è ora il Collegio Nazionale.

4. Demanio dello Stato (Collegio Nazionale).
3. Parrocchia del Carmine.
5. Ottolenghi conte Leonetto.
7. Id. id.
9. Dogliotti avv. Lor.
9*bis* Id. id.
11. Spanna avv. Cesare e Lena fu Orazio, e Antonelli avv. Cesare Augusto.
43. Sacco - Scanagatti Adelina.
45. Id. id. Pasquale Pietro.
47. Lesca coniugi.
49. R. Manicomio.
21. Id. id.
23. Id. id.
2. Saluzzo di Paesana e Castellar marchese Marco fu Federico.
4. Id. id
6. Gay di Quarti cav Leopoldo (eredi).
8. Nuvoli conte Luigi.
10, 12. Ricardi di Netro conte Feder.
14. R. Opera della Mendicità Istruita.

SEBASTIANO VALFRÈ, seconda via a sinistra del corso Vinzaglio, m. 350 (**E 7**). **Pretura Mand. III, Sez. Monviso — Sez. P. S. Monviso — Circoscriz. elett. Amm. Mand. III; Polit. Collegio IV.**

Religioso della congregazione di S. Filippo, nato in Verduno nel 1629 e morto in Torino il 30 gennaio del 1710, che si segnalò nell'assedio di Torino del 1706.

5. Demanio dello Stato (Caserma Pietro Micca).
2. Vercellone Giustina in Vigliani.
8. Munic. (Scuola Tecn. G. Sommeiller.
14. Carignano Franc. fu Giuseppe.
18. Martiny cav. Franc. fu Gio. Lodovico.

SEGRE (Strada privata alla Villa), in regione di Cavoretto, oltre la barriera di Piacenza. **Pretura Mand. VI, Sezione Borgo Po — Sez. P. S. Borgo Po — Circoscr. elett. Amm. Mand. VI; Polit. Collegio V.**

SEGURANA Caterina, quinta via tra la via Villa della Regina e la cinta daziaria (**N 9**). **Pretura Mand. VI, Sez. Borgo Po — Sezione P. S. Borgo Po — Circoscr. elett. Amm. Mand. VI; Polit. Collegio V.**

Donna eroica, che nell'assedio di Nizza del 1543 la salvò dalle flotte riunite dei Turchi e Francesi.

SEI VILLE (Strada privata delle), dalla barriera della Villa della Regina alla via Romani in borgo Po. **Pret. Mand. VI, Sez. Borgo Po — Sezione P. S. Borgo Po — Circoscriz. elett. Amm. Mand. VI; Polit. Collegio V.**

SESIA, via tra la barriera di Milano ed il borgo Monte Rosa. **Pret. Mand. VII, Sezione Borgo Dora — Sez. P. S. Borgo Dora — Circoscr. elett. Amm. Mand. VII; Polit. Collegio II.**

Affluente del Po, su prov. di Novara lungo 138 km. Porta sabbie aurifere. Passa presso Vercelli.

SERRANO, via privata nella borgata Monginevro, oltre la barriera di Francia. **Pret. Mand. V, Sezione S. Salvatore — Delegazione di P. S. San Secondo — Circoscrizione elett. Amm. Mand. V; Polit. Collegio IV.**

SFORZESCA, via normale a nord del c. Vittorio Emanuele II, in direzione della via Mentana (**L 10**). **Pret. Mand. VI, Sez. Borgo Po — Sez. P. S. Borgo Po — Circoscriz elett. Amm. Mandamento VI; Polit. Collegio V.**

Villaggio a sud di Vigevano, nelle cui vicinanze il 21 marzo 1849 i Piemontesi furono assaliti dagli Austriaci, che respinsero vittoriosamente.

SICCARDI, (via) m. 1900, fino al corso Peschiera (**F 6**) e corso (**D 8**), dalla via Garibaldi a sinistra, presso il Giardino della Cittadella, in direzione sud. Dal numero 1 e 2 al 17, **Pretura Mand. II, Sezione Moncenisio;** dal 19 al 37, **Pret. Mand. III, Sez. Monviso;** dal 39 e 86 al fine, **Pret. Mand. V, Sez. Borgo S. Salvatore** — Da via Garibaldi a via Cernaia **Sezione P. S. Moncenisio,** dalla via Cernaia al corso Vittorio Eman. II, **Sez. Monviso;** indi al fine **Delegaz. di P. S. San Secondo — Circoscriz. elett.** fino ai n. 17 e 6 **Amm. Mand. II, Polit. Collegio I;** dal n. 19 al 37 e dal 10 al 26 **Amm. Mand. III, Polit. Collegio IV;** dal 45 e 30 al fine **Amm. Mand. V; Polit. Collegio IV.**

Ministro, che nel 1850 propose l'abolizione del Foro Ecclesiastico, nato a Verzuolo nel 1802, morto a Torino il 29 ottobre 1857.

1. Gromont Carolina ved. Costa.
3. Casalegno Felicina.
5. Mazzola Giuseppe ed Evelina.
7. Della Chiesa di Torre di Utelle conte Enr. e nipoti Enr. Paolo e Mario.
9 Porta cav. Remigio fu Ambrogio.
11. Demanio dello Stato.
13. Id. id.
15. Brusa Gius. fu Gius. Filipello mons. Matteo e Montefameglio teol. Pietro
19. Pollone comm. Eugenio fu Gian Giac.
21. Id. Id.
21*bis* Id. id.
23. Ceresole Gio. fu G. B.
31. Piacenza Livia di cav. Felice in Drago Alfredo.
33. Radicati di Marmorito Marina, Augusto, Enrichetta e Cristina.
35. Peyretti Camilla fu Remigio.
37 Calligaris Fortunato.
45. Mazzucchetti Ida moglie Tappi.
47. Gibellini Elisa fu cav. avv. Gius.
49. Ceriana Mayneri nob. comm. Lodovico.
54. Petiti Carlo e Guido fu Enrico e loro madre Dohse Sofia.
53. Berrini prof. cav. Ermanno fu Gius.
55. Righini Avventino ed architetto Giovanni fu Gaudenzio, e Morra ing. Anacleto fu Francesco.
57. Ottolini Luigia fu Giacomo ved. Baricco e figlio Baricco avv. notaio Giulio.
63. Carle comm. dott. Antonio fu Gius.
65. Faà di Bruno contessa Luigia moglie Lupi di Moirano.
69. Visetti Tommaso fu Giovanni.
71. Rignon cont.ª Maria Cristina di conte Felice, consorte Gazzelli di Rossana conte Augusto.
73. Federici di Martorana marchese Armando fu Aless.
75. Perrone di S. Martino conte Eugenio fu conte Carlo.
77. Ferrari Ardicini contessa Ida in Grotti di Costigliole conte Carlo.
79. Tapparo dott. Felice fu Giuseppe.
2. Bellingeri Leopoldo, Giuseppe, Pio, Luigi e sorelle fu Gaetano.
4. Carignano Franc. fu Gius. e figli Edoardo ed Amalia.
6 Tappi fratelli.
10. Municipio di Torino (Museo d'Artigl.).
12. Assoc. gener. degli Operai.
14. Martiny cav. Franc.
16. Giordano Franc.
18. Demanio dello Stato (Magaz. Genio Militare).
24. Canova cav. Carlo fu Gio.
26. Massa comm. ing. Mattia.
30. Municipio di Torino (Museo Civico, Sez. Arte Moderna).
32. Maffei di Boglio marchese Ferdinando, Alberto e Maria fu march. Annibale.
36. Brondelli di Brondello conte Alberto (eredi).

SIENA, corso alla destra della Dora dal ponte delle Benne al Gazometro (**I 6**). **Pretura Mand. VII, Sez. Borgo Dora — Sez. P. S. Borgo Dora — Circoscriz. elett, Amm. Mand. VI; Politica Collegio III**

Antica città della Toscana, fondata dai Galli Sénoni. Nel medio-evo si resse a repubblica e sostenne con Firenze molte guerre. I Medici la riunirono ai loro Stati (1555) e da quell'epoca fu legata alle sorti della Toscana. Capoluogo di provincia; ab. 29,000.

32. Confraternita del SS. Nome di Gesù e dei SS. Processo e Martiniano
36. Rosso Giovanni fu Pietro.

SILVIO PELLICO, prima via a sinistra di via dei Fiori sino al corso Massimo d'Azeglio, m. 475 (**G 10**) **Pret. Mand. V, Sez. Borgo S. Salvatore — Sez. P. S. San Salvatore — Circoscriz. elett. Amm. Mand. V; Polit. Collegio III.**

Poeta e prosatore, nato a Saluzzo il 24 giugno del 1788, morto a Torino il 31 gennaio del 1854. Passò dieci anni nel carcere dello Spielberg in Moravia, e sono celebri le *Mie Prigioni* da lui scritte.

1. Arnò ing. Riccardo, avv. Carlo e Cleofe di Valentino.
3. Mariano Lucia in Merlino e Cater. in Daidola fu Cristof.
5. Pastore avv. Cesare e Decaroli Ersilia coniugi.
7. Rivaira Giovanni.
9. Gajolino Giacomo.
11. Savini avv. Gio.
13. Testori Emil., Eligio e sor. fu Giuliano.
15. Violini Emilia ved Zanzi.
17. Bertinetti Federico.
19. Concistoro Evang.
21. Ferro Natalia in Perrone Eugenio.
23. Savioi avv. Gio.
2 Ferraris not. Vitt. e Perussia Olimpia coniugi, Perussia Augusta in Clara avv. Giuseppe.
2*bis* Albertone Gio.
4. Arpino Adolfo e Chamosi Anna.
6. Congregaz. di Valmonfredo in Cellio
8. Opessi cav. Gaetano.
10. Soc. Asili infantili.
12. Proglio Carlo fu avv. Giovanni.
14. Chiaretta Eugenia ved. Testori e figlio.
16. Penna ing. Luigi.
18. 20. Id. id.
22. Tavarnelli Carlo e consorte Caprioli Carolina e Tavarnelli Giulio.
22*bis* Bosco Enr. fu Bart.
24. Bergini Giuseppina in Caviglia dott. Pietro.
26. Violini Emilia ved. Zanzi.
28. Fubini Alberto fu Emanuel.

SOANA, via tra la barriera di Milano ed il borgo Monte Rosa. **Pret. Mand. VII, Sezione Borgo Dora — Sez. P. S. Borgo Dora — Circoscr. elett. Amm. Mand. VII; Polit. Collegio II.**

Affluente a sinistra del fiume Orco nel quale si getta a Pont Canavese.

SOLFERINO (piazza), all'estremità nord del corso Re Umberto, lungh. m. 280, largh. 85 (**F 7**). **Pretura Mandamento III, Sez. Monviso — Sezione P. S. Monviso — Circoscrizione elett. Amm. Mand. III; Polit. Collegio IV.**

In ricordanza della battaglia vinta dai Francesi e dai Sardi il 24 giugno 1859 contro l'Austria. Villaggio della Lombardia.

4. Deagostini Lorenzo fu Gio. Maria. Lasagno Giacinto
2. Soc. Teatro Alfieri.
4. Id. id.
3. Bersanino Leone fu Pietro.
6. Mondino ing. Luigi fu Achille.
5. Rolando Gius.
8. Rostagno Francesco
7. Marsaglia fratelli fu Giacomo, e nipote Marsaglia Gasparina fu Vincenzo.
20. Favale Carlo, Benedetto e sorelle fu Carlo.
9. Baudi di Selve cav. avv. Adolfo fu Maur.
22. Segre Elisa moglie Ottolenghi comm. Giuseppe.
11. Ceriana ing. Francesco.

SOMIS Giovanni, penultima via a sinistra del corso Principe Oddone prima dello stradale di Francia, m. 230 (**D 5**). **Pret. Mand. III, Sez. Monviso — Sez. P. S. Monviso — Circoscriz. elett. Amm. Mand. III, Polit. Collegio IV.**

Giureconsulto e scrittore, nato il 16 febbraio 1763, morto in Torino il 24 dicembre del 1839. Lasciò molte memorie di giurisprudenza, filosofia, storia e linguistica.

7. Longhi Angelo.
9. Boffa Gio. (eredi).
13. Vigitello Gioachino.
15. Roda Angela ved. Sigismondi Ang
17. Occelli Ponzio
19. Teisa avv. Giovanni Giuseppe fu Pietro.
6. Recanzone Andrea, Giacomo e Stefano.
8. Boffa Giov. (eredi).

SOMMACAMPAGNA, via a nord del corso Vittorio Em. II, oltre Po. **Pret. Mand. VI, Sezione Borgo Po — Sez. P. S. Borgo Po — Circoscrizione elett. Amm. Mand. VI; Politica Collegio V.**

Comune di 5100 abitanti nel distretto di Villafranca di Verona. Celebre come campo militare e nelle guerre dell'indipendenza nazionale.

SOMMEILLER Germano (Corso), a sud dello Scalo di Porta Nuova, tra la via Nizza ed il corso Re Umberto, m. 600 (**E 11**). **Pret. Mand. V, Sezione Borgo S. Salvatore** — Dal c. Re Umberto a via Sacchi **Delegaz. di P. S. San Secondo,** indi al fine **Sez. S. Salvatore — Circoscrizione elett. Amm. Mand. V; Politica Collegio IV.**

Uno degli ingegneri del Traforo del Moncenisio, nato in St-Jeoire (Annecy) nel 1815, ivi morto il dì 11 di luglio del 1871.

5. Bruno di Tornaforte e S. Giorgio zio e nipote.
9. Bosco Ernestina fu Domenico moglie Radaelli cav. Innocenzo.
13. Bruno di Tornaforte e S. Giorgio conte Vinc. fu Zaverio. Favro Pietro fu Gio.
15. Bosia Elvezio fu Ant.
17. Jachia Rita, Evelina, Ida, Annita e Leonilda fu Abramo.
19. Bosia Elvezio fu Ant.
21. Guglielminotti frat.
23. Gardino Biagio, Domenico e Giuseppe.
10. Silvestro Madd. vedova Carlevaris.
12. Giolitti Silvia, Pompeo, Annetta ed Enrico fu G. B.
16. Carità Gustavo, Giacomo ed Eugenio.
20. Lionne Aless.

STAMPATORI (via degli), sesta a sinistra di via Garibaldi fino al corso Oporto, m. 820 (**F 6**). Sino al num. 18 e 21, **Pret. Mand. II, Sez. Moncenisio**; indi al fine, **Pret. Mand. III, Sez. Monviso** — Da via Garibaldi a via Cernaia **Sez. P. S. Moncenisio**; indi al fine **Sez. Monviso — Circoscr. elett.** fino ai n. 21 e 18 **Amm. Mand. II, Politica Collegio I**; dai n. 23 e 20 al fine **Amm. Mand. III; Polit. Collegio IV.**

In questa via era la sede della Congregazione degli Stampatori; l'arte tipografica venne introdotta in Torino nel 1474.

1. Demanio dello Stato
3. Id. id.
5. Ciravegna Maria ved. Signorini.
7. Id. id.
9. Segre Emma, Ettore, Ercole, Alberto, Riccardo, Daniele, e Ruben fu Davide.
11. Franco cav. Franc.
13. Mondino Antonio.
15. Buscaglione Antonio
17. Pejla Maria in Pane.
19. Toscanelli Maria vedova Oddenino.
21. Cauvin Pasquale fu Antonio.
25. Mondino ing. Luigi
27. Vercellone cav. Benedetto.
39. Pugliese-Levi Leon Davide (eredi).
2. Balbo Bertone di Breme marchese Raimondo.
4. Id. id.
6. Id. id.
8. De Giuli Gius. fu Giovanni.
10, Cornaglia Marianna in Camerano.
12. Id. id.
14. Martelli Vittoria in Alasia Giacomo. Pastore Eug. fu Gio. Rabbi Carlo fu Gius. e Rabbi Giuseppina fu Lorenzo.
16. Caraccio Basilio. Bertini Angela e Piccola Casa della Divina Provvidenza Canavasso Alessand. Rinaudo Giulia moglie Bertetti Eman.
16*bis*. Canavasso Aless.
18. Gallo Teresa in Valle. Caraccio Basilio fu Gio. Batt. Gentina Rosa in Tarella e prole.
20. Ceriana cav. Vincenzo.
30. Besozzi ing. Gius.
32. Demanio dello Stato.
34,36. Id. id.

STATUTO (Piazza), al termine di via Garibaldi, lungh. 285, largh. 70 (**E 5**). **Pret. Mand. II, Sezione Moncenisio — Sez. P. S. Moncenisio — Circoscr. elett. Amm. Mand. II; Polit. Coll. I.**

A ricordo della legge che stabilisce la base delle libertà costituzionali largite da Carlo Alberto il 4 marzo 1848.

1. Rigat Lorenzo e Chiaffredo.
3. Bonavera cav. Gio.
5. Bonavera Giulia Anna in Rossi.
7-9. Badino cav. avv. Cosma, Ceresa Alessandro e Dario frat. Guglielminotti Cesare (eredi).
11. Righini Carlo fu Giacomo.
13. Prato fratello e sorelle fu comm. Giuseppe Giulio.
5. Vercellone cav. Alberto.
17. Majat geom. Carlo.
4. Colongo cav. avv. Luigi.
10. Rizzoglio Giacomo.
12. Sola Marta fu Giu. Ant.
14. Rodella Maria ved. Lajolo Cesare.
16. Saracco Eugenio e Simeoni Eugenia coniugi.
18. Dogliotti Cecilia ved. Colongo.

STELLONE, via privata nella frazione Molinette, oltre la barriera di Nizza. **Pret. Mand. V, Sezione S. Salvatore — Sez. P. S. San Salvatore — Circoscriz. elett. Amm. Mand. V; Politica Collegio IV.**

STUPINIGI, strada a sud-ovest dello Scalo di Porta Nuova in prosecuzione della via Sacchi, m. 1200 fino alla Barriera (**D 12**). **Pret. Mand. V, Sezione Borgo S. Salvatore** — Numeri dispari **Sezione P. S. San Salvatore**, n. pari **Delegaz. P. S. San Secondo — Circoscrizione elett. Amm. Mand. V; Polit. Collegio IV.**

Frazione di Vinovo nel Mandamento di Carignano, Provincia di Torino. Questo sito è destinato alla caccia reale. Vi ha, su disegno del Juvara, un sontuoso palazzo o castello, con parco estesissimo e tenute agricole.

3. Bosso Gius. e Filippa Maria coniugi.
5. Lanfranchini Ernesto fu Franc. e Giustetti Maria di Giacomo coniugi.
7. Francia Domenico fu Tommaso e Gherlone Pierina fu Giovanni coniugi.
9. Società Coop. Ferroviaria di consumo in Torino.
15. Società Coop. ferroviaria.
21 Quaglia Luisa, Giovanna ed Adelaide fu Federico.
33. Mussa Gio. di Mich.
35. Masera Antonio.
146 isolato. Garneri Silvio.
147 isol. Munic. Torino (Casa Daziaria).
120 isol. Cacherano di Bricherasio frat. e sorelle.
121 isol. Gianotti Romano bar. avvocato Enr. fu Carlo Felice.
232 isol. Società Tramvia a vapore
240 isol. Ospedale Mauriziano.

SUPERGA, strada comunale che dalla borgata Sassi conduce alla Basilica omonima. **Pret. Mand. VI, Sez. Borgo Po — Sez. P. S. Borgo Po — Circoscriz. elett. Amm. Mand. VI; Politica Collegio V.**

SUPERGA, prima via a sinistra della via Villa della Regina (**N 8**). **Pretura Mand VI, Sezione Borgo Po — Sez. P. S. Borgo Po — Circoscriz. elettor. Amm. Mand. VI; Politica Collegio V.**

Basilica elevata da Vittorio Amedeo II sui colli torinesi su disegno del Juvara, in memoria della liberazione di Torino nel 1706, posta a 672 metri sul livello del mare. Tomba dei Reali di Savoia.

1. Proglio Pasquale e Bertasso fratelli.
3. Massola Elisabetta e Costanza fu Gius.
5. Mussini Vitt. di Paolo.
9. Municipio di Torino (Scuole Roberto d'Azeglio).
11. Mombello Carlo fu G.B. e Crola Felicita di Antonio coniugi.
15. Garelli della Morea contessa Maria-Riccardo fu conte Giusto Emanuele.
17. Diatto cav. Giovanni fu Guglielmo.
21. Franchini Giuseppe fu Mauro.
23. Debenedetti Abramo, Giacomo e Davide frat. di Gius.
27, 29, 31. Soc. Anon. Italiana fabbricaz. bianco di zinco e prodotti chimici.
33. Id. id.
35. Peyroleri Maria in Virano comm. Carlo
39. Ballario avv. Em.
4. Cauda Lucia fu Gio. in Rocco.
12. Desderi comm. Gius. fu Sebast.
14. Id. id.
22. Bernard-Barret Alfonsina in Ferri ed Adelina in Fusco e Maria fu Alfonso.
44. Coppa Gius. fu G. B.
46. Bresciano Carlo fu Giovanni.
48. Bresciano Carlo fu Giovanni.
50. Id. id.
52. Pignata madre e figlio Stefano.
54. Gaggiotti Elisabetta ved. Cargnino.
58. Galliano coniugi.

SUSA, terza via a sinistra del corso Principe Oddone (**G 6**). **Pret. Mand. III, Sez. Monviso — Sez. P. S. Monviso — Circoscr. elett. Amm. Mand. III; Politica Collegio IV.**

Si vuole fondata dai Celti dopo una vittoria da essi riportata sopra gl'Insubri. Per la sua posizione fu chiamata or Chiave dell'Italia, or Porta della guerra. Ai tempi della contessa Adelaide era riguardata come la capitale del Piemonte. Città, capoluogo di Circondario. Popolazione 4200. Ha parecchi preziosi monumenti antichi.

3, 5. Bellia cav. Gius. (eredi).
7. Società Italiana del ghiaccio artificiale.
15. Casa Benefica pei Giovani derelitti.
2. Bajetto geom. Giovanni.
4 Garetti G.B. fu Tommaso
6. Copasso Luigi.

TADINI, (Strada vicinale del), tra la frazione Santa Margherita e Val Salice, oltre la piazza Gran Madre di Dio. **Pret, Mand. VI, Sezione Borgo Po — Sez. P. S. Borgo Po — Circoscrizione elett. Amm. Mand. VI; Polit. Collegio V.**

TALUCCHI Giuseppe, seconda via parallela a notte dello stradale di Francia (**G 5**). **Pret. Mand. VII, Sez. Borgo Dora — Delegazione P. S. San Donato — Circoscriz. elett. Amm. Mand VII; Polit. Collegio II.**

Distinto architetto, allievo del Bonsignore ed autore di vari importanti edifici in Torino e nel Piemonte. Morì nel 1808.

TARINO (conte Luigi), quinta via a sinistra del corso S. Maurizio, m. 275 (**L 6**). **Pret. Mand. VI, Sez. Borgo Po — Sez. P. S. Borgo Dora — Circosc. elett. Amm. Mand. VI; Polit. Collegio III.**

Generoso cittadino che usò le sue ricchezze a sollievo dei poveri. Diede 100,000 lire all'Ospizio generale di Carità, di cui era presidente.

7,7*bis* Ferrino Paolina vedova Gastaldi.
9. Florio Rosalia, Secondina e Tecla fu Carlo.
11. Lombardi ing. Luigi e Stefano fu Giuseppe.
13. Cantello Elisabetta in Bonelli.
23. Quaglia Anna.
2. Merlo Dom. e Villata Teresa coniugi.
4 Gardino Biagio.
4*bis* Ferrati avv. Cesare
6, 6*bis*. Banca d'Italia.
8. Berzia Pietro.
10. Giani Mario, Alberto e Maria fu Gius.
12. Begey avv. Attilio.
14. Banca d'Italia.
16 Solaro Marco-Eug. di Vincenzo
18. Banca d'Italia.

TEATRO (vicolo del), in via delle Finanze (**G 7**). **Pret. Mand. I, Sez. Dora — Sez. P. S. Dora — Circoscriz. elett. Amm. Mand. I; Polit. Collegio I.**

Dal teatro Carignano ad esso vicino.

2. Cornagliotti cav. ing. Giuseppe.

TENIVELLI Carlo, via normale a nord di via Cibrario (**G 4**). **Pret. Mand. VII, Sez. Borgo Dora — Delegaz. P. S. San Donato — Circoscriz. elett. Amm. Mand. VII; Polit. Collegio II.**

Nacque in Torino nel 1756. Scrisse Biografie piemontesi. Fu professore di rettorica a Moncalieri, ove avendo sedato un tumulto per la carezza dei viveri, fissando il prezzo alle derrate, venne arrestato quale rivoluzionario e fucilato nel 1797.

TEPICE, via privata nella frazione Molinette, oltre la barriera di Nizza. **Pret. Mandamento V, Sezione S. Salvatore — Sez. P. S. San Salvatore — Circoscriz. elett. Amm. Mand. V; Polit. Collegio IV.**

TESSO, via privata oltre la barriera di Lanzo. **Pretura Mand. VII, Sez. Borgo Dora — Delegazione di P. S. San Donato — Circoscriz. elett. Amm. Mand. VII; Polit. Collegio II.**

Fiumicello che affluisce nella Stura presso Lanzo.

TETTI BERTOGLIO (Strada vicinale dei), frazione di Superga, oltre la borgata Sassi. **Pretura Mand. VI, Sez. Borgo Po — Sezione P. S. Borgo Po — Circoscriz. elett. Amm. Mandamento VI; Polit. Collegio V.**

TETTI GARIGLIO (Strada privata ai), frazione di Cavoretto oltre il Ponte Isabella. **Pret. Mandamento VI, Sez. Borgo Po — Sez. P. S. Borgo Po — Circoscr. elett. Amm. Mand. VI; Polit. Collegio V.**

TETTI VARRÒ (Strada vicinale ai), oltre la barriera di Orbassano. **Pret. Mand. V, Sezione Borgo S. Salvatore — Delegazione di P. S. San Secondo — Circoscrizione elett. Amm. Mand. V; Polit. Collegio IV.**

THESAURO conte Emanuele, seconda via a sinistra di via Nizza dopo il corso del Valentino (**F 11**). **Pret. Mand. V, Sez. Borgo S. Salvatore — Sez. P. S. San Salvatore — Circoscrizione elett. Amm. Mand. V; Polit. Collegio IV.**

Letterato, nato in Torino nell'anno 1591, morto nel 1677. Scrisse una *Storia del Piemonte* e una *Storia di Torino*.

1. Colomiatti coniugi e loro prole.
3. Piano avv. cav. Felice.
2. Roda frat. fu Gius.
4. Francia Luigia ved. Roda.
6. Blanchetti comm. nob. Lanfranco.
8. Prole nata e nascitura da Gambone Eugenia di Nicola moglie di Pozzi Gio. Alessandro.

TIEPOLO Giovanni Battista, ultima via trasversale al corso Dante presso il ponte Principessa Isabella (**G 13**). **Pret. Mand. V, Sez. Borgo S. Salvatore — Sez. P. S. San Salvatore — Circoscr. elett. Amm. Mand. V; Polit. Collegio III.**

Distinto pittore e incisore veneziano, uno degli ultimi della gran Scuola Veneziana, nato nel 1693, e morto nel 1770.

1. Pastore comm. Carlo, ten. generale.
10. Gerino Maria vedova Bordino e figlio Carlo.

TIZIANO Vecellio, seconda via trasversale alla via Nizza oltre il corso Dante, m. 950 (**F 14**). **Pretura Mand. V, Sez. Borgo S. Salvatore — Sez. P. S. San Salvatore — Circoscrizione elett. Amm. Mand. V; Polit. Collegio III.**

Il più grande pittore della Scuola Veneziana, nato a Pieve di Cadore nel 1477, morto il 27 agosto del 1576. Come il Vinci, egli studiò sette anni per disegnare la *Cena del Signore*, il più mirabile fra i tanti suoi quadri.

45. Garassino cav. Bartolomeo fu Angelo.
31. Visconte Giovanni.
37. Mombello Carlo fu Gio. Batt.
39. Id. id.
45. Borla Marianna ved. Manuel e figlie.
47. Zucca Giacomina-Giuseppina in Caligaris.
55. Savarino Carlo.
57. Mariano Adelaide fu Gio. Gius.
6. Martin Giovanni.
8. Id. id.
40. Moretta sor. fu Lorenzo.
28. Mazzola Giuseppe fu Gio. Batt.
30. Id. id.
32. Id. id.
34. Bassignana Virginia ved. Righini e figli.
44. Bernasconi Marco fu Ferdinando.
46. Rosenda Alberto.
48. Bergagna Francesco fu Giuseppe.
60. Perlo Bern. fu Ant.
62. Id. id.

TOMMASEO Nicolò, vicino al Gasometro dal Corso Reg. Margherita alla barr. del Colombaro (**M 6**). **Pret. Mand. VI, Sez. Borgo Po — Sez. P. S. Borgo Dora — Circoscriz. elettorale Amm. Mand. VI; Polit. Collegio III.**

Celebre critico e letterato, nato a Sebenico in Dalmazia. Nel 1848 quando fu proclamata in Venezia la Repubblica, fu Ministro della pubblica istruzione. Caduta Venezia esulò a Corfù ove perdette la vista; venne quindi a Torino (1854), poi si stabilì a Firenze (1865) ove morì nel 1874 compianto da tutta Italia.

TORQUATO TASSO tra le vie Milano e Quattro Marzo (**G 6**). **Pret. Mand. I, Sezione Dora — Sez. P. S. Dora — Circoscriz. elett. Amm. Mand. I; Polit. Collegio I.**

Sommo poeta epico, nato a Sorrento nel 1544. Compose la *Gerusalemme Liberata*, la più bella delle epopee italiane, in cui la robustezza del verso si accoppia all'eleganza dello stile. Condusse per molti anni una vita travagliata, perseguitato dal Duca Alfonso d'Este della cui sorella Eleonora era perdutamente invaghito, e nel 1595 chiamato a Roma dal Sommo Pontefice Clemente VIII per ricevere in Campidoglio il lauro trionfale destinato ai poeti, moriva pochissimi giorni prima della cerimonia e precisamente il 25 aprile dello stesso anno. Fu ospite a Torino della Corte di Savoia.

1. Daziani Lor.
3. Giordano Antonio e Gardino Domenica coniugi.
Vigitello Gio. fu Mich.
5. Precerutti Carlo Gioachino di Vinc.
7. Municipio di Torino (Ospizio dei PP. Cappuccini).
Giolitti Felice, Domenico e Francesca fu Gaspare-Andrea e nipoti Enrico, Silvia ed Annetta fu Gio. Battista.
Giolitti Ignazio, Felice, Domenico, Anna Maria e Francesca fu Gaspare Andrea.
Marello Vittorio fu Vincenzo.
9. Bottino Anna ved. Pentenero Fossati-Reyneri nob. Laura e Maria.
11. id. Id.

TORRICELLI Evangelista. Nell'ingrandimento a sud di piazza d'Armi, quinta via parallela a mezzodì del corso Peschiera (**C 11**). **Pret. Mand. V, Sezione Borgo S. Salvatore — Delegazione di P. S. San Secondo — Circoscriz. elett. Amm. Mand. V; Polit. Collegio IV.**

Celebre fisico e geometra, allievo di Galileo Galilei, inventore del barometro; si hanno di lui varie opere; nacque nel 1608 e morì nel 1647.

TRANA, prima via a sinistra oltre la barriera di Francia. **Pret. Mand. V, Sez. S. Salvatore — Delegaz. di P. S. San Secondo — Circoscr. elett. Amm. Mand. V; Polit. Collegio IV.**

Paese in circondario di Susa sulla strada di Giaveno, noto pel suo Santuario e per la prossimità del lago che porta il suo nome. Abit. 2000.

TRAVERSA (Vedi delle Traverse).

TRE GALLINE (vicolo delle), primo a sinistra di piazza Emanuele Filiberto (**G 5**). **Pretura Mand. I, Sez. Dora — Sez. P. S. Dora — Circoscriz. elett. Amm. Mand. I; Politica Collegio I.**

Da un albergo di questo nome.

1. Tavella Francesco fu Gio.

TRE QUARTINI (vicolo dei), in via Bertola, in continuazione della Galleria Geisser (**G 7**). **Pret. Mand. I, Sez. Dora — Sez. P. S. Dora Circoscriz. elett. Amm. Mand. I; Politica Collegio I.**

Da un'antica osteria di questo nome.

1. Laclaire-Pagano Corinna.
2, 4. Anziano Pietro (eredi).
6. Geisser cav. avv. Alb.

TRE STELLE (Vicolo), vicino al precedente (**G 7**). **Pret. Mand. I, Sez. Dora — Sez. P. S. Dora — Circoscriz. elett. Amm. Mand. I; Polit. Collegio I.**

Da un'antica osteria di questo nome

1. Vaudano Alessandro e Carlo fratelli.
3. Cereia Federico e Franzoi Francesca coniugi.
5. Anziano Pietro (eredi).

TREVISO, via lungo la sponda sinistra del canale di Meana nell'ingrandimento a nord-est con sbocco alla Barriera di Borgaro (**D 2**). **Pret. Mand. VII, Sezione Borgo Dora. — Delegazione di P. S. S. Donato — Circoscr. elett. Amm. Mand. VII; Polit. Collegio II.**

Capoluogo della Provincia omonima, con 34,000 abit. Ebbe varie vicende; fu Provincia romana, passò poscia agli Eruli ed ai Goti; fece parte dell'Esarcato di Ravenna e del Regno Longobardo; si resse quindi a comune e fece parte della *Lega Lombarda*; subì la signoria degli Ezzelini, Carraresi e Scaligeri. Nel 1344 si diede alla Repubblica di Venezia e unitamente a questa fu riunita al Regno d'Italia nel 1806.

25. Malacarne Carlo fu Domenico
29. Pelazza Bartolomeo e Franc. fu Domenico.
31. Municipio di Torino.

TRINCEE, via tra la barriera di Lanzo e la borgata Vittoria. **Pret. Mand. VII, Sezione Borgo Dora — Delegaz. P. S. San Donato — Circoscriz. elettor. Amm. Mand. VII; Politica Collegio II.**

UDINE, v. parallela a ponente della v. Vicenza (**D 2**). **Pret. Mand. VII, Sez. Borgo Dora — Delegazione di P. S. San Donato — Circoscriz. elett. Amm. Mand. VII; Polit. Collegio II.**

Città capoluogo di Provincia. Le prime notizie di Udine sono incerte. Nel secolo XIII fu retta dal suo Patriarca; nel 1445 si diede a Venezia e ne seguì poi costantemente le sorti. Abitanti 38 000.

URBANO RATTAZZI, prima via a destra di via Mazzini (**G 9**). **Pret. Mand. III, Sez. Monviso — Sez. P. S. Monviso — Circoscr. elett. Amm. Mand. II; Polit. Collegio IV.**

Ministro liberale di Vittorio Emanuele II, nato in Alessandria il 29 giugno del 1806, morto addì 3 giugno del 1873. Uomo parlamentare di polso.

1. Ospizio di Carità.
3. Capellina madre e figlio.
5. Jocteau bar. avv. Carlo Alberto fu bar. Augusto.
7. Priotti Ignazio per la sua prole.
11. Id. id.
2. Casalegno Vittoria ed Ottavia sorelle fu Pietro.
6. Fubini Gustavo fu David.
8. Id. id.
10. Fubini Samuel fu Sabbato.

VAGNONE, quinta via a destra della via S. Donato (**D 3**). **Pret. Mand. VII, Sezione Borgo Dora — Delegazione di P. S. San Donato — Circoscr. elett. Amm. Mand. VII; Polit. Collegio II.**

Fisico e matematico, nato a Mont-Louis (Francia), morto a Troffarello (Torino) nel 1831. Un antenato di questa famiglia nel secolo XIV faceva spontaneo omaggio alla città di Torino dei due feudi di Drosso e Borgaretto.

19, 21. Gierleri Ernesto.
35. Novarese Francesco ed Agostino fu Carlo.
37. Corino Giovanni.
43 isol. Colombo Riccardo fu Isaia.
Muggia Faustina ved. Colombo.
Lamberti Giovanni.
Valentino Tecla vedova Moris.
205 isol. Giordano Rosa in Aprile.
293 isol Malacarne Carlo fu Domenico.
45 isol. Giordano Rosa in Aprile.
4. Martinolo Giovanni e Luigi.
6. Battioli Felicita.
8. Id. id.
10. Abbati fratelli e sorelle.
12. Id. id.
24. Audifredi Vincenzo fu Giuseppe.

VALDOCCO (Corso), ultimo a destra di via Garibaldi, m. 450 (**E 5**). **Pret. Mand. II, Sezione Moncenisio — Sez. P. S. Moncenisio — Circoscriz. elett.** fino ai n 7 e 8 **Amm. Mand. II, Polit. Collegio I**; dal 9 al fine **Amm. Mand. II; Polit. Collegio II.**

È oscura l'origine di tal nome. Alcuni vorrebbero derivarla dall'essersi ivi per lungo tempo giustiziati i condannati all'estremo supplizio — *Vallis occidionum*.

1. Marchini comm. Francesco fu ing. Angelo.
3. Id. id.
5. Id. id.
7. Demanio dello Stato (Magazzino milit.).
9. Demanio dello Stato (Distretto militare).
11. Beccari Giuseppa ved. Zora.
13. Id. id.
15. Beccari Giuseppa ved. Zora.
17. Pessiva Matteo e Grandi Ter. coniugi.
19. Praga Maria vedova Ferrero avv. Gius.
2. Demanio dello Stato (Caserma Dabormida).
4. Id. id.
6, 8. Momigliano cav. Isaia.

VALEGGIO, Nell'ingrandimento tra la nuova piazza d'Armi e lo scalo di Porta Nuova, penultima a destra di via Sacchi (**E 10**). **Pret. Mand. V, Sezione Borgo S. Salvatore — Delegaz. P. S. San Secondo — Circoscrizione elett. Amm. Mand. V; Polit. Collegio IV.**

Dal luogo illustrato dalle vittorie dell'Esercito piemontese nel 1848. Villaggio della provincia di Verona sul Mincio, che fu quartiere generale di Carlo Alberto.

1. Elia Pietro fu Giovanni.
3. Nota Luigia in Celestino Nicola.
5. Società Cartiera Ital.
9. Nosenzo Bonifacio (eredi).
15. Casanova Camilla in Riva avv. Pietro.
21. Gabutti Gius. Giacomo fu Giorgio.
2. Tedeschi avv. comm. Felice fu Marco.
4. Daneo avv. comm. Edoardo
16. Allara Gio. Batt., Magnani e Noro.
21. Mazzucchelli Paolo.

VALENTINO (corso), di faccia alla chiesa di San Salvatore in via Nizza, m. 575 (**G 11**). **Pret. Mandamento V, Sez. Borgo S. Salvatore — Sezione P. S. San Salvatore — Circoscrizione elett.** fino ai n. 9 e 6 **Amm. Mand. V, Politica Collegio IV;** dai n. 11 e 6*bis* al fine **Amm. Mand. V; Polit. Collegio III.**

Da via Nizza al Palazzo di questo nome, fatto edificare nel 1550 da Renato Birago, presidente del Parlamento, in onore di sua moglie Valentina Balbiano, riedificato dalla duchessa Cristina di Francia nel secolo XVII, ora sede della Scuola d'applicazione per gli Ingegneri.

4. Andreis bar. Vitt. e cav. Camillo fu Gio Batt.
3. Ferrero Faustina moglie Boccasso dott. Gio. Batt.
5. Rossi comm. avv. Teofilo, cav. Cesare, Enrico ed Ernesto fu Luigi.
7. Talucchi Giuseppe.
9, 11. Oriani Michelina ved Buzzetti e figli Bernardo, Matilde e Rosa-Paolina.
13. Lanza Gio. fu Ottavio.
17. Ducco Antonio.
19. Bianchetti Edgardo fu Enrico.
23 Jacazio Gio. di Paolo.
25. Ancarani cav. ing. Enrico.
27. Ubertalli Irma in De-Guidi.
29. Ferrari d'Orsara nobile Giuseppe.
31. Cernusco Gio. Batt. fu Gio.
31*bis* Pinna cav. ing. Raffaele e madre.
33. Buglione Ceresa teologo Enrico.
35. Cerrato Giovanni.
37. Caglieri Gius.
2. Occhetti-Trombetta Bernardo fu Domen.
4. Id. id.
6. Rosso Gio. fu Gius. Tommaso.
14. Porcheddu ing. Gio. Ant. fu Giuseppe.
16. Id. id.
20. Id. id.
22. Remondini e Comp.
24. Bruni padre e figlio.
26. Arleri Giacinta ved. Stella.
28. Municipio di Torino (Scuole Rayneri).
30. Id. id.
34. Fabasso Carlo.
36. Colombo Federico di Pompeo.
38. Banaudi comm. Carlo fu Gio.
40. Id. id.

VALFENERA, via nella borgata Vittoria, oltre la barr. di Lanzo. **Pret. Mand. VII, Sez. Borgo Dora — Delegaz. di P. S. San Donato. Circoscrizione elett. Amm. Mand. VII; Politica Collegio II.**

VALFRÈ (Vedi Sebastiano Valfrè).

VALGIOIA, via privata tra le borgate Pozzo Strada e S. Paolo, oltre la barriera di Francia. **Pretura Mand. V, Sez. S. Salvatore — Delegaz. di P. S. San Secondo — Circoscr. elett. Amm. Mand. V; Polit. Collegio IV.**

Paesello di Val di Susa, 1000 abit.

VALLETTE (Strada vicinale delle), frazione di Lucento oltre barriera del Martinetto. **Pretura Mand. VII, Sez. Borgo Dora — Delegaz. di P. S. San Donato — Circoscriz. elett. Amm. Mand. VII; Polit. Collegio II.**

VAL PATONERA, strada vicinale in frazione di S. Vito, oltre la barriera di Piacenza. **Pretura Mand. VI, Sez. Borgo Po — Sez. di P. S. Borgo Po — Circoscr. elett. Amm. Mand. VI; Polit. Collegio V.**

VALPERGA-CALUSO Tommaso, sacerdote. A sinistra di via Nizza, in contin. del c. Sommeiller, m. 550 (**F 11**). **Pret. Mand. V, Sezione S. Salvatore — Sez. di P. S. San Salvatore — Circoscriz. elett.** fino ai n. 11 e 12 **Amm. Mand. V, Polit. Collegio IV;** dai n. 13 e 14 al fine **Amm. Mand. V; Polit. Collegio III.**

Orientalista, amico e consigliere di Vittorio Alfieri, nato nel 1737, morto il 1° aprile 1815.

4, 4*bis*, 3. Andreis ing. Vitt. Pio.
5. Ostano Augusta.
9. Barbero Giuseppa in Marchetti.
11, 13. Attanasio Adele fu Anacleto.
15, 17, 19. Assoc. Mutua Assicur. « La Popolare Vita » (Milano).
23. Gnifetti sorelle e fratelli fu Giovanni
25. Guillizzoni Gio. fu Albino.
27. Cucco Carlo fu Aless.
33. R. Accad. d'Agricolt.
39. Municipio di Torino.
8. Istituto Internazion.
44. Durand Ernesto, Luigi e Vittoria fu Pietro.
46. Natta Giuseppe fu Giacomo Antonio.
48. Ramella Giovanni Battista.
20. Bozzolini Carlo.
24. Marro avv. Cesare fu Sebastiano.
26. Gamba Stef. fu Gius. e Mossino Giuseppa coniugi.
28. Rolando Alfredo fu Maurizio.
30. Torretta Carlo e Barge Cec. coniugi.

VALPIANA, strada vicinale nella borgata Madonna del Pilone, oltre la barriera di Casale. **Pretura Mand. VI, Sez. Borgo Po — Sez. P. S. Borgo Po — Circoscr. elett. Amm. Mand. VI; Polit. Collegio V.**

VALPRATO, via privata nel borgo Monte Bianco, tra la barriera di Milano ed il borgo Regio Parco. **Pret. Mand. VII, Sez. Borgo Dora — Sezione P. S. Borgo Dora — Circoscr. elett. Amm. Mand. VII; Polit. Collegio II.**

VAL SALICE (di), Vic. dell'antica strada omonima a destra del rivo di Val Salice (**L 10**). **Pretura Mand. VI, Sez. Borgo Po — Sez. P. S. Borgo Po — Circoscr. elett. Amm. Mand. VI; Polit. Collegio V.**

5. Chapuis Alessandro ed Edoardo fu cav. Giovanni.
2. Camusso comm. Alessio.
4. Camusso cav. Adolfo

VAL SALICE, strada comunale dalla barriera omonima alla Parrocchia di Santa Margherita, oltre la piazza Gran Madre di Dio. **Pret. Mand. VI, Sez. Borgo Po — Sez. P. S. Borgo Po — Circoscriz. elett. Amm. Mand. VI; Politica Collegio V.**

3. Cosola Lorenzo fu Demetrio.

VAL S. MARTINO, via vicinale a destra di via Monferrato (**M 8**). **Pret. Mand. VI, Sezione Borgo Po — Sez. P. S. Borgo Po — Circoscrizione elett. Amm. Mand. VI; Politica Collegio V.**

4. Razzetti avv. Napoleone.
3. Sissoldo Felicita ved. Demezzi.
5. Tartara G. B. e coniuge.
7. Danio Maddalena. Raspi Maria, Silvano Rosa.
9, 11. Pastore Maria fu Domenico ved. di Boglio Enrico.
13. Tartara G. B. fu Gius. e coniuge.
15, 17, 19. Perincioli Ambrogio, Marta e Carolina in Pallavicini fratello e sorelle.
39. Ballario avv. Emilio.
49. Quaranta Francesca in Durello.
2 Saroldi ing. Carlo.
4. Gardino padre e figlio.
6. Garaccioni Oreste-Luigi e Pilade-Carlo di Luigi.
8. Mossello Luigia e Romana in Musso.

VALTORTA (vicolo), tratto dell'antica via vicinale tra la via dei Fiori e il corso Dante, in massima parte soppressa dalle nuove costruzioni. **Pretura Mand. V, Sez. S. Salvatore — Sezione P. S. San Salvatore — Circoscrizione elett. Amm. Mand. V; Polit. Collegio IV.**

7*bis*. Fubini Davide.
95. Croce Antonio e Cellone Maddalena coniugi.
97. Poggio Giovanni fu Rocco.
99. Daymonaz Sinforosa ved. Henry e figlia Sofia.
16. Gaffodio Giuditta in Cirio, Angiolina e Teresa in Testa fu Egidio Carlo.
Varvello Luigia in Fantino Batlista.
102. Borla Edoardo.
102*bis* Salassa coniugi.
104. Riva Carlo fu Carlo.
104*bis*. Pensa di Marsaglia march. Rosina in Morelli di Popolo e Rusconi Teresa ed Angiolina fu Ignazio.
106. Peano Alessandro e fratelli di Angelo.
Mussino Giuseppe fu Luigi.
106*bis*. Braia Costanza e Pennoncelli Maria in Braia Giuseppe.
Minelli madre e figlie fu Pietro.
108. Ajassa Carolina in Dardanelli.
168. Garbazio Giacomo.

VANCHIGLIA, seconda via a sinistra della piazza Vitt. Em. I, m. 750 (**M 7**). **Pret. Mand. IV, Sezione Borgo Po** — Da piazza Vittorio Eman. I al corso S. Maurizio **Sez. P. S. Po,** indi al fine **Sez. Borgo Dora — Circoscriz. elett. Amm. Mand. VI; Polit. Collegio III.**

Nome antico e d'ignota origine dato a questa regione.

1. D'Albertaz conte Arturo, Ottaviano, Adalberto ed Angela fu conte Alfredo.
3. Municipio di Torino (Pretura Borgo Po).
5. Munic. di Torino (Caserma Guardie daz).
7. Munic. di Torino.
9. Barabino Diligenza e Maria fu Domen.
11. Antonelli ing. cav. Costanzo.
15. Id. id.
17. Guglielmini Cecilia ved. Cubito.
19. Id. id.
21. Gola cav. avv. Gius.
23. Sella Giacomo.
25. Cuttica dott. Pietro.
27, 29. Gachet Fernanda.
31. Collegio Artigianelli di Torino.
33. Canonica comm. Pietro.
35. Riva Giovanna ved. Rigat e figli.
Isola Francesco.
37. Martinetto Carlo. Minocchio Angelica e Candida fu Felice.
2. Schiari Ernesto per la sua prole.
2*bis* Cerutti avv. Modesto e figlio Giorgio.
4. Guglielmini Cecilia ved. Cubito.
6, 8. Id. id.
10. Gonella ing. Andrea.
12. Gonella Eustacchio.
14. Cornaglia Domenica (eredi).
16. Martini e Rossi (Ditta)
18. Porta cav. Carlo.
20. Parato comm. Antonino, cav. Domenico fu Gio., Parato cav. Carlo e Giordana ing Gio. Batt. Maria e Caterina.
24, 26. Sella Giacomo.
28, 30. Sella Erminia ved. Stoppani e figlio avv. Giuseppe.
32. Tione Maria-Luigia-Delfina ved. Romano
34. Rota Franc. fu Ant.
36, 36*bis*. R. Ospizio di Carità di Torino
38, 38*bis*. Id. id.
40. Ghiotti cav. ing. Ern.
42. Ghiotti comm. professore Candido ed ing. Ernesto frat.
44. Ghiotti cav. ing. Ern.

VARAITA, via nella frazione Molinette, oltre la barriera di Nizza a sinistra. **Pret. Mand. V, Sezione S. Salvatore — Sez. P. S. San Salvatore — Circoscriz. elett. Amm. Mand. V; Politica Collegio IV.**

Affluente di destra dell'Alto Po, che attraversa le due provincie di Cuneo e Torino.

VARALLO, via nella fraz. Vanchiglia oltre la cinta daziaria, dalla via Circonvallazione alla via Lessolo **Pret. Mand. VII, Sez. Borgo Dora — Sez. P. S. Borgo Dora — Circoscriz. elett. Amm. Mand. VI; Polit. Collegio III.**

Capoluogo di circondario in provincia di Novara all'imbocco della Val Sesia Ab. 3200. Celebre pel suo Santuario e pel suo Stabil. Idroterapico.

VARESE, quarta via a destra della via Ponte Mosca, oltre il c. Brescia (**I 2**). **Pret. Mand. VII, Sez. Borgo Dora — Sez. P. S. Borgo Dora — Circoscriz. elett. Amm. Mand. VII; Polit. Collegio II.**

Capoluogo di Circondario nella Provincia di Como, con 14,700 abitanti. Città eminentemente patriottica che favorì nel 1859 il passaggio di Garibaldi coi suoi Cacciatori delle Alpi nella Lombardia. Celebre il Santuario, nelle vicinanze, detto della *Madonna del Monte.*

VASCO Giambattista, seconda via a sinistra di via Po (**H 7**). **Pret. Mand. I, Sez. Dora — Sezione P. S. Dora — Circoscr. elett. Amm. Mand. I; Polit. Collegio I.**

Economista e scrittore elegante, nato in Torino il 10 di ottobre del 1733, morto a Rocchetta Tanaro l'11 di novembre del 1796.

1. R. Università.
2. Marana contessa Carolina ved. Nomis di Cossilla e figli Luigi e Mario.

VASSALLI-EANDI ab. Antonio Maria, sesta via a sinistra del corso Principe Oddone (**D 6**). **Pret. Mand. III, Sez. Monviso — Sez. P. S. Monviso — Circoscriz. elett. Amm. Mand. III; Polit. Collegio IV.**

Fisico, nato in Torino nel 1761 e quivi morto il 5 di luglio del 1825. Autore di parecchie opere di mineralogia, geometria, fisica e chimica.

1. Vagnone Leonilda moglie Corazza ing. Cesare.
9. Fiorio Antonio.
11, 13. De Gaspari Gio.
17. Boggio Merlo Gio. di Battista.
19. Boffa geom. Filippo (eredi).
21. Pereno Rosa moglie Testa Francesco.
21*bis* Garneri Costanza in Cortesio.
20. Torelli Teresa fu Ant.
30. Casa Benefica pei giovani derelitti.
32. Aubert cav. Luigi.
36. Aubert cav. Luigi ed Eugenia fu Emilio

VENARIA (Strada prov. della), oltre la Madonna di Campagna, **Pret. Mand. VII, Sez. Borgo Dora — Deleg. di P. S. San Donato — Circoscr. elett. Amm. Mand. VII; Polit. Collegio II.**

VENARIA (Strada antica della), tra le frazioni di Lucento e Madonna di Campagna. **Pret. Mandamento VII, Sez. Borgo Dora — Delegaz. di P. S. San Donato — Circoscr. elett. Amm. Mand. VII; Polit. Collegio II.**

Chiamata Reale perchè fu sempre luogo di caccia pei principi di Casa Savoia. Possiede un vecchio castello del 600. È campo militare per l'artiglieria. Ha vicino la villa ed il parco estesissimo della Mandria.

VENEZIA, piazza a ponente di piazza Solferino, lungh.m 175, largh. 130 (**E 7**). **Pret. Mand. III, Sez. Monviso — Sez. P. S. Monviso — Circoscr. elett. Amm. Mand. III; Polit. Collegio IV.**
A ricordare l'annessione del Veneto al regno d'Italia nel 1866. Città antichissima, già fiorente repubblica, patria d'illustri navigatori, artisti e patrioti. Ora capoluogo di Prov. Ab. 152,000 circa.

3. Mirano Sofia ved. Rey, Rey Teresa in Besozzi, Besozzi ing. Gius. di Gius.
5. Demanio dello Stato.
9 isol. Munic. di Torino (peso pubblico).
2. Giaccone cav. Vitt.
4. Id. id.
6. Pozzi cav. uff. Tancredi fu Giuseppe.
8. Ceresole Giov. fu Gio. Batt

VENTI SETTEMBRE, prima via a destra del corso Vittorio Emanuele II dopo la piazza Carlo Felice, e comprende le antiche vie della Provvidenza, San Maurizio e Seminario, m. 1500 (**G 7**). Dall'1 al 45, **Pret. Mand. III, Sez. Monviso;** dal 49 al 79, **Pret. Mand. I, Sez. Dora** — Dal corso Vittorio Eman. II a v. S. Teresa **Sezione P. S. Monviso,** indi al fine **Sez. Dora — Circoscr. elett.** fino ai n. 45 e 52 **Amm. Mand. III, Politica Collegio IV;** dai n. 49 e 54 al fine **Amm. Mand. I; Polit. Collegio I.**
Per decreto del Municipio a ricordare l'entrata in Roma delle Truppe italiane l'anno 1870.

4. Germano Rosalia vedova Servais.
3. Zienkowiez Giulia Melania in Szylanski, per la sua prole nata e nascitura e Carozzi Vittore e Matilde di G. B.
5. Opera S. Paolo
7, 9. Id. Id.
11. Racca avv. Marcellino
15. Racca avv. Carlo.
17. Racca avv. Marcel.no
19, 21. Damè sac. Gius. e Rinaldi sac. Ces.
23. Id. id.
25. Istituto Provvidenza.
27. Corrà Maria in Racca avv. Carlo.
29. Dogliotti Angiolina ved. Corrà e figlia Maria.
31. Cassa di Risparmio.
33. Id. id
35. Ricardi di Netro Fiaminia fu conte Ernesto.
37. Tagini cav. Gio. fu Luigi.
39. D'Harcourt Albertina, Margh., Adele, Maria-Luigia, Maria, Gius. ed Alb. fu Giuseppe.
41. Id. id
43. Id. id.
45. Gervasone Adolfo.
49. Demo sorelle e Varetto fratelli. Pallavicino Mossi marchesa Albertina in Compans di Brichanteau. Sella Tancredi.
51. Demo sorelle, Varetto fratelli.
55. Municipio di Torino (Scuole Pacchiotti).
57. Piacenza e Vigliani.
65. Sacerdote Michele fu Eman. e nip., e Sacerdote Anselmo, Beniamino fu Raffaele.
67. Società di risanamento.
69. Olivero Carlo, Eugenio, Adele e Federico fu Vinc.
71. Caretti cav. Giov. Maria e Buzzi fratelli.
73. Confraternita della SS. Trinità.
75. Id. id.
77. Id. id.
79. Conelli cav. avv. Carlo.
81. Seminario Arcivesc.
83, 85, 87. Id. id.
95. Lista Civile.
97. Id. id.
99. Id. id.
2. Magnani Pietro e sorelle fu Gio. Pietro.
4. Capriolo Paolino.
6. Avogadro di Collobiano nob. Vitt.
8, 10. Engelfred Teresa ved. Bertetti.
14. Lovera di Maria nob. Ernesto.
16. Festa avv. Corrado.
18. Derossi di Santa Rosa cav. Pietro.
20. Albertengo di Monasterolo cont.ª Erm. ved. Derossi di Santarosa.
22. Biglia cav. Gio. Batt. e figlio Riccardo.
24. Associaz. Dame di Carità della Parrocchia di S. Carlo.
26. Id. id.
28. Biglia cav. Gio. Batt.
30. Corrà Maria fu Franc. moglie Racca avv. Carlo.
32. Id. id.
34. De Margherita barone Leone.
36. Id. id.
38. Id. id.
40. Id. id.
44. Natta d'Alfiano contessa Olimpia ved. Gianazzo di Pamparato.
46. Sineo Riccardo e Vincenzina.
48. Radicati di Brozolo contessa Giuseppina.
50. Volpi Enrico ved. Ormezzano.
52. Id. id.
54. Rossi senat. Angelo.
56, 58. Società di risanamento.
60. Mattirolo comm. avv. Luigi fu Felice.
62. Fontana Michele fu Paolo.
64. Barbaroux Emilio.
70. Pavia cav. Giuseppe (eredi).
72. De Bernocchi dott. Restituto e ing. Giacomo fu Franc.
74. Rignon contessa Cristina in Boyl di Putifigari.
76. Minola Ces., Desiderio ed Ambrogio fu Luigi.
78. Di Savoia Principe Tommaso Duca di Genova.
80. Id. id.
88. Lista Civile.

VERCELLI (Corso), primo a destra del corso Napoli fino alla Barriera di Milano, m. 700 (**H 2**). **Pretura Mand. VII, Sez. Borgo Dora — Sezione P. S. Borgo Dora — Circoscriz. elett. Amm. Mand. VII; Polit. Collegio II.**
Città antichissima nei tempi più remoti, col nome di *Vercellae*, era abitata dai Libici o Levi-Libici. Più volte smantellata, sempre risorse dalle sue rovine. Fu un tempo sede d'una Università e sede dei Duchi di Savoia. Le sue mura furono demolite dai Francesi nel 1803. Capoluogo di Circondario. Popolaz. 31,500.

3. Binelli Teresa ved. Ghemme.
5. Braida Maddalena ved. Zinola.
7. Luino Gio. Batt., Giuseppe ed Edvige fu Michele.
19. Frattini Gerardo.
21. Banca d'Italia
25. Cortassa Teresa ved. Berutto e Berutto Carlo, Ant., Felice e Teresa fu Ant. Quaglia Bart. fu Gius.
33. Ricca Angiolina in Chiamberlando.
35. Zorgnotti Giuseppa ved. Ajrola e figli Ajrola Gio., Amalia e Giustina fu Pietro.
37. Vallero Domenico.
39. Paschero Giuseppe.
41. Chiantore Maria Vitt. Amparore Pietro Antonio e Lovera Margherita coniugi
45. Martinolo Vincenzo.
47. Id. id.

2, 4. Candelo Annetta in Delvecchio.
6. Pessiva Matteo.
18. Bass Rodolfo, Alberto e Gustavo fu Vitt. e Jenny Federico e Gaspare fu Gaspare.
20. Varetto Gaetano.
22. Cibrario Gio. Batt. fu Costantino.
24. Grosso Luigi e Ruoredda Domenica coniugi.
26. Crosetti Vinc. fu Gio.
28. Id id.
30. Id id.
38. Tamagno commend. Francesco.
42. Guglielmino Carlo fu Francesco.
46. Momigliano Aronne, Silvio ed Umberto fu Emanuele.
48. Barbero Costantino di Francesco.
80. Mattea geom. Gius.

VERCELLI (Strada provinciale di), tra le frazioni barriera di Milano e Abbadia di Stura. **Pretura Mand. VII, Sez. Borgo Dora — Sez. P. S. Borgo Dora — Circoscrizione elett. Amm. Mand. VII; Polit. Collegio II.**

VERNA (Strada privata della), in regione Bertolla oltre il Regio Parco. **Pret. Mand. VII, Sezione Borgo Dora — Sezione P. S. Borgo Dora — Circoscriz. elett. Amm. Mand. VII; Politica Collegio II.**

VERNA E BERTOLLA (Strada privata tra), in regione Bertolla oltre il Regio Parco **Pretura Mand. VII, Sez. Borgo Dora — Sez. P. S. Borgo Dora — Circoscrizione elett. Amm. Mand. VII; Polit. Collegio II.**

VEROLENGO, strada antica nella frazione Lucento oltre la barriera del Martinetto. **Pretura Mand. VII, Sez. Borgo Dora — Delegazione di P. S. San Donato — Circoscr. elett. Amm. Mand. VII; Polit. Collegio II.**
Comune del Circondario di Torino presso la Dora Baltea ed il Po.

VERONA, quarta via trasversale alla strada al Parco oltre il torrente Dora (**J, 4**). **Pret. Mand. VII, Sez. Borgo Dora — Sez. P. S. Borgo Dora — Circoscriz. elett. Amm. Mand. VII; Polit. Collegio II.**
Antica città fortificata del Veneto, situata sulle rive dell'Adige, con 74,000 abitanti. Attorno ad essa si combatterono le più celebri battaglie, di Rivoli, Arcole, Santa Lucia, Sommacampagna, Custoza, ecc. Stazione centrale di quattro linee ferroviarie.

31. Fiandro Gio. Batt.
33. Asteggiano Andrea.
37. Goria Paolo di Bened.
39 Arboletti Carlo di Isid.
41. Coppo Rosa moglie Busso Pietro.

VERRUA, tra le vie Chieri e Soperga (**M 8**). **Pretura Mand. VI, Sez. Borgo Po — Sez. P. S. Borgo Po — Circoscr. elett. Amm. Mand. VI; Polit. Collegio V.**
Antico Castello, sul Po, fra Torino e Casale; fu teatro di accanite lotte fra i circostanti Comuni e residenza per alcuni mesi di Torquato Tasso appena uscito dalle prigioni di Ferrara. Nel 1704, dopo un anno di stretto assedio, venne dal Duca di Vendôme, generale delle truppe francesi, preso e distrutto. Ab. 3000.

1. Denina cav. Luigi fu Domenico.
3. Bosio comm. Luigi fu Gabriele Ant.
5. Occhetti Domenico (eredi).
2. Diatto cav. Giovanni.
4. Toesca nob. Gius. fu avv. Luigi.

VIASSA, strada già detta della Creusa in regione S. Vito, oltre la barriera di Piacenza. **Pretura Mand. VI, Sez. Borgo Po — Sezione P. S. Borgo Po — Circoscr. elett. Amm. Mand. VI; Polit. Collegio V.**

VICENZA, via in protendimento di via Vagnone fra la via Treviso e la Dora (**D 2**). **Pret. Mandamento VII, Sez. Borgo Dora — Delegaz. di P. S. San Donato — Circoscriz. elettorale Amm. Mand. VII; Polit. Collegio II.**
Città delle provincie Venete con circa 44,000 abitanti. È antichissima. Fu devastata da Attila. Cadde sotto la signoria dei Romani e degli Scala e fu infine occupata da Venezia (1404) colla quale venne unita al Regno d'Italia nel 1866; nel 1848 fu difesa strenuamente.

VICO, prima via trasversale al protendimento del corso Re Umberto oltre il corso Peschiera (**D 11**). **Pret. Mand. V, Sez. Borgo S. Salvatore — Delegaz. di P. S. San Secondo — Circoscr. elett. Amm. Mand. V; Polit. Collegio IV.**
Da Giambattista Vico, filosofo, autore della *Scienza Nuova*, opera che iniziò la filosofia della storia. Nato in Napoli nel 1668, morto nel 1743.

VIDUA CARLO (Vedi Carlo Vidua).

VILLA DELLA REGINA, dall'angolo di levante della piazza della Gran Madre di Dio in direzione nord-ovest, sud-est, m 450 (**M 9**). **Pretura Mand. VI, Sez. Borgo Po — Sez. P. S. Borgo Po — Circoscr. elett. Amm. Mand. VI; Polit. Collegio V.**
Vi abitò, dopo il 1657, Ludovica di Savoia, vedova e nipote del principe Maurizio, e detta perciò *Villa Ludovica*, e chiamata poi *Villa della Regina* al tempo di Anna d'Orléans, moglie di Vitt. Amedeo II. Fu poi sede dell'Istituto delle Figlie dei Militari.

1. Cogo avv. Luigi.
3. Boggio Paolo fu Sec.
5. Proglio Pasquale e Bertasso fratelli.
7. Pasquario Giuseppa Francesca ed Antonietta fu Gaetano e nipoti Arduin.
7*bis* Barriera Costant.
9. Mensa Ang. fu Sebast.
11. Gariglio Domenico fu Vincenzo.
13. Provana Luigia ved. Frizzoni.
15. Brogliati Gio., Pietro ed Anna fu Dom.
17, 17*bis*. Tonso du Bois Alfr. fu Virgin.
19. Id. id.
21. Opera pia Lotteri.
23. Levasseur de Sorval Leonia.
6. Donna Luigia, Giordana Maria, ed Imoda Clotilde.
12. Vaccarino cav. geom. Giovanni fu Paolo.
18. Borgatta Vittoria in Sardi.
20. Baudino Casimira in Torretta.
22. Zucca Maddalena ved. Bertetti Antonio.
24, 26. Vaccarino cav. geom. Giovanni.
28. Vigliardi - Paravia cav. Giuseppe fu comm. Innocenzo.

VILLARETTO, strada comunale nella frazione omonima, oltre la barriera di Lanzo a sinistra. **Pret. Mand. VII, Sez. Borgo Dora — Delegazione di P. S. San Donato — Circoscrizione elett. Amm. Mand. VII; Polit. Collegio II.**

VINCENZO BELLINI, prima via a sinistra del corso Oporto dopo il corso Re Umberto (**E 8**). **Pret. Mand. III, Sez. Monviso — Sez. P. S. Monviso — Circoscriz. elett. Amm. Mand. III, Sez. I; Polit. Collegio IV.**

Celebre compositore di musica, autore, fra molte altre opere, della *Sonnambula* e della *Norma*. Nato in Catania nel 1801, morto in Puteaux (Parigi) nel 1835.

5. Meregaglia Daniele, Valentino, Edoardo e sor. fu Gaetano.
7. Marocco comm. ing. prof. Nicolò.
9. Boasso Ant. fu Luigi.
4. Arnaud contessa Eugenia in Montegrandi.
6. Maroni Lina in Sinigaglia.
8. Biglia Gio. Batt.

VINZAGLIO (Corso), ultimo a sinistra di via Cernaia, m. 1080 (**D 7**). Sino ai num. 18 e 31, **Pret. Mand. III, Sez. Monviso**; dalli 20 e 33 al fine, **Pret. Mand. V, Sez. Borgo S. Salvatore** — Da via Cernaia al c. Vitt. Em. II, **Sezione P. S. Monviso**, indi al fine **Delegaz. P. S. San Secondo — Circoscriz. elett.** fino ai n. 31 e 18 **Amm. Mand. III, Polit. Collegio IV**; dai n. 37 e 22 al fine **Amm. Mand. V; Polit. Collegio IV.**

Comune della Provincia di Novara. A ricordo della vittoria riportata in questo villaggio dai Piemontesi sugli Austriaci il 30 maggio del 1859.

1. Marchelli geom. architetto Angelo.
3. Pozzo Ernesto vedova Poma.
5. Bertolotti mons. Gius. (eredi).
5*bis*. Id. id.
5*ter*. Stupenengo cav. Gius Pietro, Franc. e Virginia fu Gioach.
7. Stupenengo cav. Giuseppe.
9. Vigliani ing. Franc.
11. Id. id.
15. Berrini prof. Erman.
17. Rauchenegger Sofia in Graf.
19. Besozzi Gius. (eredi).
21. Garello Paolo, Guido ed Elena fu Franc.
23. Dalla Valle marchesa Maria Margherita in Avogadro di Collobiano e Valdengo conte Augusto.
25. Nicolis di Robilant cont. Elisabetta fu Carlo Felice.
27. Besozzi Gius. (eredi).
27*bis*. Id. id.
29. Canova cav. geom. Carlo fu Giovanni.
31. Colombo Maria in Guglielmetti.
33. Compans di Brichanteau marchese Carlo.
35. Id. id.
37. Calandra Claudio.
41. Wild Emilio fu Luigi.
43. Visconti cav. rag. Angelo fu Ambrogio.
85. Munic. di Torino (Scuole Elem. della Crocetta).
40. Dionisio dott. Ignazio di Pietro.
42. Carre Rosa fu Stefano moglie Badanelli cav. avv. Bernardo.
44. Mazzonis di Pralafera bar. Ettore.
18. Pennoncelli Carlo, Federico e Maria.
22. Girard Paolina in Gondrand e Teppa Virginia in Girard.
26. Curioni comm. avv. Giovanni.
28. Sogno geom. Andrea fu Luigi Eman.
30. Roatta fratelli e sorelle.
32. Losio cav. ing. Carlo fu Giuseppe.
34. Borsalino Rosa, Paolina ed Anna Maria fu Giuseppe.
36. Falchero Attilio e Cornelia fu Giacomo Tommaso.
52. Asilo Infantile della Crocetta.

VIOLA (Strada vicinale della) in regione Cavoretto, oltre la barriera di Piacenza. **Pret. Mand. VI, Sez. Borgo Po — Sez. P. S. Borgo Po — Circoscriz. elett. Amm. Mand. VI; Politica Collegio V.**

VIOTTI Giambattista (già della Palma), tra via Barbaroux e via Bertola all'angolo di ponente della piazza Castello (**G 7**). **Pret. Mand. I, Sez. Dora — Sez. P. S. Dora — Circoscr. elett. Amm. Mand. I; Polit. Collegio I.**

Celebre violinista e compositore di musica, nato a Fontanetto Po nel 1753 e morto in Londra il 10 marzo 1824 in età di anni 71.

Figlio di un modesto fabbro-ferraio e distinguendosi pel suo ingegno fu presentato al principe della Cisterna Alfonso Del-Pozzo che ammirando il suo talento musicale gli diede per maestro il celebre Cumiana.

Fu professore alla Cappella Regia di Torino, viaggiò la Francia, Russia, Inghilterra e Germania, accolto dovunque con grande onore da tutte le corti e dagli intelligenti dell'arte.

1. Macario Gio. Batt.
3. Id. id.
5. Berta Pietro.
Spazzi Vittorio e Cesare fu Gius.
Anziano Pietro (eredi).
Dionisio avv. Pietro.
Ruffino Ippolito e Gherardi Chiara coniugi.
7. Ruffino Ippolito e Gherardi Chiara coniugi.
9. Rusconi Teresa in Dogliani ed Angiolina in Pirocco e Pensa di Marsaglia marchesa Rosina in Morelli di Popolo e Ticineto.
Franchino Gius.
Vitale cav. Cesare.
2. Della Zoppa Gio. e Molteni Emilia coniugi.
12. Della Zoppa cav. Gio. fu Felice.
14. Girardi Felicita in Origlia e Polissena fu cav. Gio.
16. Carron-Ceva fratelli e sorelle.
18. Venisio eredi di cav. Donato e Battaglia Giacinta in Douhet.
Abello Amalia e Bertero Teresa vedova Abello.
20 Bellardi Andrea, e Pollani ved. Anna Maria.
22. Rey cav. Giovanni fu Antonio.
24. Fontana Michele fu Paolo.
26. Mousset notaio Gio Domenico.

VIRGINIO Gio. Vincenzo, prima via a sinistra di via Po (**H 7**). **Pret. Mand. I, Sez. Dora — Sez. P. S. Dora — Circoscriz. elett. Amm. Mand. I; Polit. Collegio I.**

Avvocato e agricoltore, che consacrò il suo patrimonio a beneficio degli agricoltori e degli operai e che introdusse le *patate* in Piemonte, nato in Cuneo nel 1752, morto in Torino il 5 maggio 1830.

1. Hebert march. Adele ved. Ferrero De Gubernatis.
2. R. Università.

VITALIANO DONATI, ultima via a destra del corso Vittorio Emanuele II prima del corso Vinzaglio, m. 475 (**D 7**). **Pret. Mand. III, Sezione Monviso — Sez. P. S. Monviso — Circoscriz. elett. Amm. Mand. III; Politica Collegio IV.**

Iniziatore dei Musei di zoologia ed egizio, professore di scienze naturali. Nato in Padova nel 1713, morto a Maugolar nell'Indostan, durante una esplorazione scientifica.

1, 3. Canova cav. Carlo fu Giovanni.
7,9. Andreone fratelli.
11. Pescatore fratello e sorelle fu Alberto.
15. Jacazio Giuseppe.

☞ Il segno 🏠 indica che nella casa trovasi un impianto telefonico.

21. Figarolo di Gropello cont. Gabriella in Sigray di S. Marzano e Caraglio conte Giuseppe.
25. Celesia cont.ª Giulia di Domen. moglie Cays di Casellette.
27. 🏠 Guelpa ing. Gius. fu Lodovico.
29. Sogno geom. Andrea di Luigi Emanuele.
2. Gani fratelli e sor.
4. Opera Pia Viretti.
6. Id. id.
12. 🏠 Poma avv. cav. Cipriano.
14. Galletti Carlo di Luciano.
16. Municipio di Torino (Scuole).
18. Id. id.
20. Demanio dello Stato (Magazz. militare).

VITTORIA, via nella borgata omonima, oltre la barr. di Lanzo. **Pret. Mand. VII, Sez. Borgo Dora — Delegazione di P. S. San Donato — Circoscriz. elett. Amm. Mand. VII; Politica Collegio II.**

VITTORIO AMEDEO II, fra via della Cernaia e corso Oporto prima del corso Vinzaglio, m 460 (**D 7**). **Pret. Mand. III, Sez. Monviso — Sezione P. S. Monviso — Circoscrizione elett. Amm. Mand. III; Polit. Collegio IV.**

Dapprima re di Sicilia e poi primo re di Sardegna, nato in Torino il 14 di maggio del 1666, successe al padre nel 1675, abdicò il 3 di settembre del 1730, e morì il 31 ottobre del 1732. Sotto di lui ebbe luogo la celebre battaglia di Torino.

9. Salino Maria fu conte Augusto moglie Morelli di Popolo Carlo Alberto.
11. Celesia cont. Giulia di Domen. moglie Cays di Caselletta
13. Camerana cav. Vittorio.
15. Boyl di Putifigari cont. Lucia moglie Camerana conte Edoardo.
17. 🏠 Società di Previdenza fra gli Ecclesiastici.
19. Municipio di Torino (Magazzini Municipali).
21. Vivalda di Castellino cont. Clara moglie Della Chiesa d'Isasca cav. Remigio
2. Passarino Carlo fu Gaspare.
4. Pozzo Ernesta ved. Poma.
6, 8. Bertolotti mons. Giuseppe (eredi).
10. Stupenengo Costant. (eredi).
12. Vercellone Giustina in Vigliani.
14. Vigliani ing. Franc.
16. Berrini prof. Erman. fu Gius.
18. 🏠 Rauchenegger Sofia in Graf.
20. Besozzi Gius. (eredi).
22. Garello Paolo, Guido ed Elena fu Franc.
24. Dalla Valle marchesa Maria Margherita in Avogadro di Collobiano e Valdengo conte Augusto.
26. Nicolis di Robilant contessa Elisabetta.

VITTORIO EMANUELE I (Piazza), in fondo di v. Po, lungh. m. 324, largh. 100 (**I 8**). I n. pari **Pret. Mand. IV, Sez. Po**, i dispari **Pret. Mandamento VI, Sez. Borgo Po — Sez. P. S. Po — Circoscr. elett.** n. dispari **Amm. Mand. VI, Polit. Collegio III**; n. pari **Amm. Mand. IV; Polit. Collegio III.**

Re di Sardegna dal 1802 al 1821, nato in Torino il 24 luglio 1759, morto in Moncalieri il 10 gennaio 1824; esso aveva tre anni prima abdicato in favore di Carlo Felice. Questa vasta piazza venne disegnata dall'architetto Giuseppe Frizzi, ideando con molto artifizio i vasti fabbricati, in modo da dissimulare il declivio del terreno che da piazza Castello al ponte di Po è di metri 7,13. Essa è circondata da portici che fan seguito a quelli di via Po.

1. Fubini cav. Samuele fu Sabato.
Barberi fratelli fu Luigi.
3. Fubini cav. Samuele fu Sabato.
5. 🏠 Voli-Avena Giuseppe.
7. Sella Emilia in Carrassi del Villar.
9. Prato-Previde avv. Camillo di Cesare.
11. 🏠 Gariglio avv. Tommaso fu Vinc.
13. 🏠 Schiari Ern. per la sua prole.
15. Id. id.
17. Galletti cav. avv. Arrigo.
Frisetti avv. Ferd. fu Gio.
19. Id. id.
21. Claretta Carolina vedova Spanna e Claretta conte Luigi, Alberto e Camillo fu Federico.
23. 🏠 Vaglienti cav. avv. Cesare.
2. Bertola Giovanna nata Prever.
4. Nigra avv. Guido di Gustavo.
8. Weill-Weiss di Lainate march. Ernestina moglie Della Chiesa di Cinzano.
10. Brocchi Carlo e prole nascitura Brocchi fratelli.
12. Fontana comm. avv. Leone, senatore.
14. Sella Tancredi.
16. Massazza Bianca fu Luigi moglie Malacarne Luigi.
18. Suaut sor. fu Luigi.
20. Ferrari Ardicini contessa Giulia vedova Farcito di Vinea conte Ern. e figli.
22. Arborio-Mella cont. Sofia in Lodi di Cortemiglia cav. Carlo.
24. Francesetti di Hautecourt e di Malgrà conte Ugo di conte Manfredo.

VITTORIO EMANUELE II. Questo corso venne così denominato per voto del Municipio; comincia da oltre il ponte Maria Teresa dal monum.° Crimea, attraversa l'antica piazza d'Armi, il Foro boario e va sino alla cinta daziaria. La numerazione delle porte parte da oltre il Ponte in ferro, m. 3650 (**F 9**). Sino al ponte **Pret. Mand. VI, Sez. Po**; dal ponte al num. 50, **Pret. Mand. IV, Sez. Po**; dal 52 al fine dei pari, **Pret. Mand. III, Sezione Monviso**; tutti i dispari **Pret. Mand. V, Sez. Borgo S. Salvatore — Circoscriz. elettorale** per tutti i n. dispari **Amm. Mand. V, Polit.** sino al n. 41 **Collegio III**, indi al fine **Collegio IV**; n. pari sino al 50 **Amm. Mand. IV. Polit. Collegio III**, indi al fine **Amm. Mand. III; Polit. Collegio IV.** Per la parte oltre Po, **Amm. Mandamento VI; Polit. Collegio V.**

Re di Sardegna, e quindi re d'Italia, nato in Torino il 14 marzo del 1820, morto a Roma il 9 gennaio del 1878.

A lui si deve principalmente l'unificazione d'Italia, la sua liberazione dalla domestica e straniera tirannia, e voto unanime di popolo lo acclamava *Re Galantuomo* e *Padre della Patria*.

Tratto a destra del Po oltre il ponte Umberto I:

1E Proglio Pasquale fu Giuseppe.
3E Bianco Giacinto fu Pietro.
5E Camusso comm. Alessio fu Carlo.
2E Bozzolo comm. dott. Camillo fu Paolo.
4E 🏠 Milano cav. Edoar. fu Giacomo.
6E Lanzone Vittorio, Franc. e Carlo fu Gerolamo.
8E Pansa Gio. e Maria in Demarchi.
12E Bersano Gio. fu Lor.
14E Capietti Angelo di cav. Gio.
16E Bertet Alf., Bertet William e Bertet germani fu Giulio.
18E Pacotto Adolfo fu Gio., Lanfranco coniugi ed Audisio Ant. fu Giuseppe.
20E Conta Edmondo, Gerolamo, Beatrice e Giuseppina fu Gerolamo.
22E Camusso cav. Adolfo

Tratto a sinistra del Po dal ponte Umberto I:

1. Hurault de Vibraye conte Renato Gugl. Paolo Maria.
3. Hurault de Vibraye contessa Paolina.
5. Saconney Teodoro.
9. Lancia Gius.
11. Cerruti e condomini.
13. Id. id. (Istit. Salesiano).
15. Id. id.
17. Falcione Pietro fu Pietro.
19. Festa ved. Basilia.
21. Pichetto Giuseppe.
23. Tavola Valdese.
25. Malvano Giuseppe.
29. Bernasconi Marco fu Ferdin.
31. Id. id.
33. Iuva contessa Giulia in Cavalli d'Olivola.
35. Copasso Paolo.
37. Pasta Carolina ved. Serra B.
39. Capris di Cigliè conte Zaverio.
41. Id. id.
43. Sollier Bernardina ved. Magliano
49 Società Ferrovie del Mediterraneo.
51 Id. id.
53. Id. id.
57. Fusina ing. Gio.-Lorenzo e Gerolamo fu Gio.
59. Barberis sorelle.
61. Lajolo Eustacchio, Franc. e sorelle fu Cesare.
63. Dallosta comm. Fedele fu Gius.
65. Buridan cav. Carlo Alberto.
67. Id. id.
71. Vigliardi-Paravia fratelli fu comm. Innocenzo.
73. Barbaroux Emilio e Giacomo fu Gio.B.
75. Denina Alix in Voli cav. Luigi.
77. Abegg Augusto di Carlo.
81. Salino conte Alfr.
83. Id. id.
85. Sacerdote avv. Federico fu Giuseppe-Salvatore.
87. Sacerdote Lazzaro.
89, 91. Chiesa comm. Michele.
93. Ambrosetti cav. Vincenzo.
95. Lanzone Vittorio, Francesco e Carlo fu Gerolamo.
97 Meille Alice, Giorgio, Renato e Matilde fu Luigi Paolo
99. Cavalli Giuseppina ved. Voli.
101. Bombrini baronessa Candida fu Carlo ved. Jocteau.
103. Compans di Brichanteau march. Carlo.
105. Id. id.
109. Girard Paolina in Gondrand e Teppa Virginia in Girard
111. Regis Pietro fu Michele.
115. Ditta ing. Guelpa G. e Comp.
119. Germano Mario, fu Melchiorre.
121. Masino Barbara in Ricca-Barberis.
123. Lattes Giobbe fu Isacco.
125. Milani Giuseppina ved. Mautino.
127. Demanio dello Stato (Carcere giudiz.).
129 Municip. di Torino (Dazio Comunale).
131. Munic. di Torino (Caserma artiglieria da campo).
133, 135. Municipio di Torino.

2. Agnelli Carolina ved. Manero.
4. Id. id.
6. Grondona Filippo fu Gio.
8. Carrassi del Villar contessa Giulia nata Pastoris.
12. San Martino di San Germano march. Casimiro e figli.
14. Sineo contessa Vincenza fu Emilio moglie Viglietti.
16. Rauchenegger Sofia in Graf.
18. Sacco prof. Feder.
20. Alby Vittorio Giuseppe ed Ernestina fu Vittorio.
22. Asinari Irene in Morozzo.
22*bis*. Id. id.
24. Bruera Paolina in Rossi-Bruera avv. Ettore.
26. Fasella comm. Felice fu avv. Clemente e Vinay Gabriella coniugi.
28. Bocchino Adele in Degregorio.
30. Gamba bar. Carlo-Maurizio fu barone Alberto.
32. Rodano Paolo-Adolfo, Ernesta ed Ida fu Felice.
34. Treves Abramo fu Donato.
36. Ricca-Barberis Mario ed Enrico-Giuseppe fu Enrico.
38. Ospedale di San Giovanni.
40. Constantin de Magny cav. Germano.
42, 44. Martini e Rossi (Ditta).
44*bis* Id. id.
46, 48. Rosazza ingegn. Ernesto.
50. Id. id
52. Priotti Ignazio per la sua prole.
58. Magnani Pietro e sorelle fu Gio. Pietro.
60. Germano Rosalia ved. Servais.
62. Guicciardi cav. Gio. e Pinchia Maria coniugi.
64. Tesio Federico.
66. Perrone Angela ved. Bonelli.
68. Spurgazzi cav. Rob. e cav. Gio. Maurizio.
70. Mazzonis Giovanni, Luigi, Pio ed Ernesto fu Ernesto.
72. Molino baronessa Palmira vedova Andreis.
74. Piacenza cav. Felice.
76. Boasso Ant fu Luigi.
78, 80. Bigli cav. Gio Batt.
82 Montaldo dott. comm. Gius.
84. Massa comm. ing. Mattia.
86. Spantigati avv. Enrico e Berti Paolina ved. Spantigati.
88. Ramella Oreste ed avv. Umberto fu Carlo.
90. Poma Elisa moglie Borgogna avv. Franc.
92. Giacobino Augusto ed Assandria coniugi.
94 Gani conte Raimondo, Cesare ed Anna fu Carlo
96. Canova cav. Carlo fu Giovanni.
98. Colombo Maria in Guglielmetti.
100. Martini coniugi e Vaccarino Giov.
102. Id. id.
104. Marietti Rosa in Avenati-Bassi.
108. Cantara Alberto fu Romualdo.
110. Luserna Rorengo di Rorà marchese Maurizio.
116. Municipio di Torino (Ammazzatoio).
118. Id. id.
122. Munic. di Torino.
124. Id. id.
128. Demanio dello Stato (Panificio Milit.).
130. Demanio dello Stato (Caserma Cavalli).

VITTORIO FERRERO, via a sera delle Officine Ferroviarie (**B 8**). **Pret. Mand. V, Sezione San Salvatore — Delegaz. P. S. San Secondo — Circoscriz. elett. Amm. Mand. V; Politica Collegio IV.**

(Detto l'Eroe di S. Salvario). Nacque a Leyni nel 1785. Sventolò pel primo la bandiera della libertà in Torino. Morì nel 1853.

VITTOZZI Ascanio (già al Monte). Via che conduce al monte dei Cappuccini dall'angolo sud della piazza della Gran Madre di Dio (**L 9**). **Pret. Mand. VI, Sez. Borgo Po — Circoscr. elett. Amm. Mand. VI, Polit. Collegio V.**

Celebre ingegnere ed architetto che diede il disegno della chiesa del *Corpus Domini*.

1. Diatto cav. Gio.
14. Donna Luigia, Giordana Maria, ed Imoda Clotilde.
15. Girod Zoe Felicita e Caracciolo Gius.ª
27. Barbaroux Emilio e Giacomo fu Gio B.
29. R. Convitto vedove e nubili.
2. Ridoni madre e figli.
4, 6. Id. id.
6. Donna Luigia Giordana Maria ed Imoda Clotilde.

VOCHIERI Andrea, via a sera delle officine Ferroviarie (**B 8**). **Pret. Mand. V, Sez. San Salvatore — Delegaz. di P. S. San Secondo — Circosc. elett. Amm. Mand. V; Pol. Coll. IV.**

Da Alessandria. Avvocato, cospiratore ardente della *Giovine Italia*. Venne fucilato il 22 giugno 1833.

VOLTA Alessandro, seconda via a destra del c. Vitt. Em. II, oltre p. Carlo Felice (**F 8**). **Pret. Mandamento III, Sez. Monviso — Sez. P. S. Monviso — Circoscriz. elett. Amm. Mand. III; Polit. Collegio IV.**

Celebre fisico, e segnatamente elettricista, inventore della pila conosciuta sotto il suo nome, nato a Como nel 1745, ivi morto nel 1827. Da lui prende nome una delle unità della misurazione elettrica, il *volt*.

1. Guicciardi cav. Gio. e Pinchia Maria coniugi.
3,5. Sella Linda in Piacenza Cesare.
7. Municipio di Torino. Istituto tecnico G. Sommeiller).
2. Germano Rosalia ved. Servais.
4. 6. Zienkowiez Giulia Melania in Szylanski e Carozzi fratelli e sorelle di G.B.
8. Comp. di S. Paolo.
10. Id. id.

VOLTURNO, via a giorno del corso Vitt. Em. II, oltre Po. **Pret. Mand. VI, Sez. Borgo Po — Sez. P. S. Borgo Po — Circoscriz. elettorale Amm. Mand. VI; Polit. Collegio V.**

Fiume che attraversa il Molise e la Campania ed ha foce nel mar Tirreno. Celebre per la battaglia combattuta il 1° e 2 ottobre 1860, dai Garibaldini appoggiati dai Piemontesi, contro le truppe del Borbone.

ZECCA (via della), da piazza Castello, vicino a via Po, fino al c. S. Maurizio, m. 900 (**L 8**). Sino ai num. 12 e 15, **Pret. Mand. I, Sez. Dora**; indi al fine, **Pret. Mand. IV, Sez. Borgo Po.** — Sino a v. Rossini **Sez. P. S. Dora**, indi al fine **Sez. Po — Circoscriz. elett.** sino ai n. 15 e 12 **Amm. Mand. I, Polit. Collegio I**; indi al fine **Amm. Mand. VI; Polit. Collegio III.**

Dal palazzo in cui si batterono per molti anni le monete dello Stato, ed ora sede d'alcuni uffici Demaniali. La Zecca fu soppressa nel 1870.

1. Demanio dello Stato (Accad. Milit.)
3,5 Id. id
7. Lista civile.
9. Id. id.
11. Munic. Torino (Ufficio R. Catasto).
13. Laugier (De) bar. Enr.
15. Id. id.
23. Perini Giuseppe.
25 Soc. Prom. Belle Arti.
27. Gianoli Carina in Dupré Ernesto (Teatro Scribe).
29. Id. id.
31. Municipio di Torino
33. Arbarello Luigi e Pietro fratelli. Gibello-Palazzo Costanza ved. Carbone Balocca geom. Giovanni e Gibello-Palazzo Maria coniugi
35. Arbarello Pietro e Luigi fratelli.
37. Campioni Teodolinda ved. Polti.
39. Ciravegna Maria ved. Signorini Giuseppe.
41. Demanio dello Stato (Caserma cavall.).
43. Bonelli Cesare, Adami cav. Giuseppe e Ferrero Teresa in Bichi.
45. Discalzo dott. Giulio
47. Col Maria.
51. Guglielmini Cecilia ved. Cubito.
2. Giriodi di Monastero contessa Clementina in Coardi di Carpeneto.
4. Cauvin cav. Pasquale fu Antonio.
6. R. Università.
8. Crolle Erminia ved. Caffaratti e figli Arturo e Osvaldo.
10, 12. Ceriana ing. Francesco e nip. fu Gius.
14. Demanio dello Stato
16. Caserma Arimondi.
20. Municipio di Torino
22. Id. id.
24. Id. id. (Caserma cavall.)
26. Voli-Avena Giuseppe
32. Municipio di Torino
34. Guglielmini Cecilia ved. Cubito.

VIA CIRCONVALLAZIONE, strada esterna alla cinta daziaria per tutto il suo andamento poligonale a sinistra del Po. Prende questo nome dal *vallo* o fosso in giro che accompagna la cinta. — **— Circoscr. elett.** dal n. 2 al 48 **Amm. Mandamento VI, Politica Collegio III**; dal n. 66 al 440 **Amm. Mand. VII, Politica Collegio II**; dal n. 518 al 872 **Amm. Mand. V; Polit. Collegio IV.**

2. Istituto Credito Fondiario S. Paolo
4. Vittonatti Pasquale di Giuseppe
6. Corte di Montanaro cont.ª Luigia nata Orsi.
8. Id. id.
12. Società Piemontese degli *Omnibus* di Torino.
30. Chiesa Margherita ved. Compra.
32. Arlusio Giov.
34. Fontana Urbano e Bonet Giulia coniugi.
36. Saladino Adele fu Giuseppe.
38. Mossetto Giuseppe e Domenico.
40. Alinei Giovanni.
42. Gianeri Antonio.
44. Debenedetti cav. Giulio.
46. Narbona coniugi e Bruno Vitale di Placido.
48. Roero Pietro fu Michele.
68. Chapuis A. e succ Liprandi e Colombo (Ditta).
72. Municipio di Torino
76. Id. id.
78. Id. id.
86. Vitali Adele di cav. Gio. in Fontana.
96. Fabb. Torinese colla e concimi.
102. Id. id.
104. Portalupi dottor A. e C.
108 Soc. Anon. Elettricità Alta Italia.
142. Bertone Antonio.
144. Zerbin Giovanna fu Carlo, moglie Arnaldi Antonio (eredi).
148. Goitre Celestina in Audano Maurizio.
150. Rubiola Domenico. Rubiola Lucia in Cociglio. Rubiola Angela. Falchero Maria in Crosa.
152. Ferrero Giuseppe e Maggia Maria coniugi, Ferrero Franc. e Maggia Adelaide coniugi.

478. Società Anonima per la Ferrovia centrale e Tramvie del Canavese.
480. Cavalla Maria ved. Raschio.
482. Id. id.
484. Berutto fratelli e sorella fu Luigi.
486. Bianco Giacomo e CeresaGironiMaddalena coniugi.
488. Dovo Giovanni fu Agostino.
490. Garis Carlo, Gaetano e Vitt. frat.
492. Grosso Giuseppe.
496. Lungo Gius. - Bartolomeo e Manno Anna coniugi.
498. Barberis Giuseppe.
200. Bestonso Carlo.
204. Piccini Antonio fu Carlo Andrea.
206. Id. id.
208. Grabbi Carlo e Luigi.
246. Giacomelli cav. Vincenzo
248. Rapallino Onorina.
250-252. Airoldi Gio. (eredi).
266. Soc. Nazionale delle offic. di Savigliano.
268. Morino Bernardo.
270. Id. id.
272. Id id.
274. Id. id.
276. Id. id.
278. Rigat Teresa in Ferrero.
280. Follini Maria in Bazzotti, e Giulia sorelle fu Lazzaro.
426. Pozzi Enr. (eredi).
428. Bellando Giov. di Giovanni.
436. Capello Teresa in Feer-Famil.
440. Salvago Luigia vedova Biglia.
518. Dettoni Gio. fu Bart.
526. Boringhieri e Comp. (Ditta).
528. Id. id.
530. Casalegno Stefano di Giuseppe.
532. Id. id.
534. Pozza Dom. e Bolle Adelina coniugi.
536. Mensio Caterina moglie Giuganino Martino
580. Torchio Luigi fu Antonio.
636. Demanio pel Poligono ferroviario.
662, 664, 660. Martini e Rossi (Ditta).
674. Mazzucchelli Paolo e Dentis Carlo.
678. Id. id.
684. Curtino-Castagneri Carlo e fratelli fu Pietro.
808. Reale Giuseppe.
826. Garassino cav. Bart.
836. LanzaGio. e sorella fu Ottavio.
844. Id. id.
852. Id. id.
860. Caramora Angela-Maria, Carlo e Giuseppe fu Pietro.
864. Id. id.
866. Id. id.
868. Id. id.
872. Id. id.

VIA CIRCONVALLAZIONE oltre Po.
Strada esterna alla cinta daziaria per tutto il suo andamento poligonale a destra del Po — **Circos. elett. Amm. Mand. VI; Polit. Collegio V.**

9. Prinetto Giacomo fu Bernardo.
93. Guidetti-Serra ing. Felice di Enrico. Silvano ing. Emilio
95. Copperi cav. Gius.
99. Marsaglia fratelli e nipote.
105. Milano Giacomo fu Tommaso.
111. Derussy Antonietta (Istituto d'adorazione).
371. Piccola Casa della Divina Provvid. (Ospedale Amedeo di Savoia).
6. Cordoni Pietro fu Carlo.
8. Villa Antonietta fu Giulio moglie Pais.
10. Biga cav. Gennaro fu Pietro.
12. Mombello Carlo e Crola Felicita coniugi.
14. Cappa Oreste.
16. Viglione Natale fu Francesco.
18. Barberis Paolo fu Enrico.
20. Capellis Felicita fu Paolo in Varesio Celestino.
38. Torta Pietro fu Gius.

Si pregano tutti i signori Proprietari di case, Professionisti, Impiegati, Commercianti ed ogni ordine di cittadini a volerci notificare gli *acquisti* e le *vendite degli stabili*, i *traslochi*, le *nuove nomine*, le *onorificenze*, i *decessi* ed ogni sorta di variazioni avvenute nel corso dell'anno.

A tale scopo abbiamo aggiunto a pag. V un apposito foglietto.

Le correzioni si eseguiscono **gratis** inviandole alla Ditta **G. B. PARAVIA e C.**, via Arsenale, 29.

ELENCO (*)

DELLE PIAZZE, DEI CORSI, DELLE VIE E DEI VICOLI

a cui, per deliberazione del Consiglio Municipale, fu cambiato nome

dal Marzo ***1851*** *al Dicembre* ***1895***.

DATA cui fu stabilita l'attuale denominazione	DENOMINAZIONE ATTUALE	DENOMINAZIONE PRECEDENTE
	PIAZZE.	
19 giugno 1860	Carlo Emanuele II	Carlina.
19 dicembre 1866	Lagrange	Bonelli.
.....	Palazzo di Città	Delle Erbe.
25 giugno 1864	S. Martino	Pietro Micca.
19 giugno 1860	Savoia	Susina.
19 giugno 1860	Solferino	Mercato della legna.
2 giugno 1869	Venezia	Mercato dei combustibili.
	CORSI.	
20 settembre 1889	Cairoli	Lungo Po.
18 agosto 1881	Grugliasco	S. Martino, che prima del 25 giugno 1864 si denominava corso Pietro Micca, a sud della piazza S. Martino.
2 giugno 1869	Massimo d'Azeglio	Dei Tigli.
19 novembre 1894	Monferrato	Casale.
19 giugno 1860	Palestro	Valdocco a sinistra di via Garibaldi.
30 maggio 1879	Principe Oddone	Principe Oddone e San Solutore.
30 maggio 1879	Re Umberto	Principe Umberto, che prima del 19 giugno 1860 era detto Baluardo dell'Arsenale e strada di Piazza d'Armi.
30 maggio 1879	Regina Margherita	S. Massimo, il tratto fra il circolo Valdocco e piazza Emanuele Filiberto. / Santa Barbara, il tratto fra la piazza Emanuele Filiberto e il circolo del R. Parco.
25 giugno 1864	S. Martino	Pietro Micca a nord della piazza S. Martino. / Viale del Re.
24 aprile 1878	Vittorio Emanuele II	Principe Amedeo, che prima del 19 giugno 1860 si denominava corso a Piazza d'Armi. / S. Avventore.
	VIE.	
19 giugno 1860	Accademia Albertina	Arco. / Posta.
3 novembre 1881	Alessandria	Caselle.
29 marzo 1851	Alfieri	S. Carlo.
19 giugno 1860	Andrea Doria	Carrozzai a sinistra di via Roma.
16 aprile 1873	Andrea Provana	Sotto Ripa.
19 giugno 1860	Arsenale	S. Secondo a destra del corso Vitt. Em. II. / Arsenale.
19 novembre 1894	Ascanio Vittozzi	Via al Monte.
19 giugno 1860	Assarotti	Deposito, a sinistra di via Garibaldi
30 novembre 1881	Asti	Lauro.
19 giugno 1860	Barbaroux	Madonnetta, il tratto tra la via Genova ed il corso Siccardi. / Guardinfanti, il tratto da p. Castello a v. Genova.
25 maggio 1862	Barolo	Macelli.
19 giugno 1860	Bava	S. Massimo e del Moschino dalla p. Vitt. Em. I al corso S. Maurizio.
19 giugno 1860	Bertola	Gambero. / Due Bastoni.
19 giugno 1860	Bogino	Barra di Ferro. / Ambasciatori. / Bogino.

(*) Per la parte storica confrontare i relativi nomi alla pag. 7 e seg.

DATA cui fu stabilita l'attuale denominazione	DENOMINAZIONE ATTUALE	DENOMINAZIONE PRECEDENTE
29 marzo 1871	Bonafous	Del Corso.
19 giugno 1860	Botero	Fieno.
25 giugno 1864	Carena	Del Canale.
19 giugno 1860	Carlo Alberto	Goito, a notte del corso Vitt. Em. II. Madonna degli Angeli. Carlo Alberto, di cui il tratto tra la p. omonima e via Po, prima del 19 giugno 1860, si chiamava via Gabelle.
18 agosto 1881	Carmagnola	Fessia.
19 giugno 1890	Carmine	Fabro. Carmine.
19 giugno 1860	Cavour	Arcivescovado. Esagono, a sinistra di via Roma.
19 giugno 1860	Consolata	Consolata. S. Anna.
20 maggio 1889	Conte Verde	Delle Fragole poi Pellicciai, dalla via Palazzo di Città alla via Torquato Tasso. Mascara, dalla v. Torq. Tasso alla via Basilica.
14 dicembre 1858	Corte d'Appello	Senato.
19 giugno 1860	Fabro	Scuole.
19 giugno 1860	Finanze	Giardino. Finanze.
.....	Francia (Provinciale di)	Savoia.
2 giugno 1869	Franco Bonelli	Fornelletti.
5 giugno 1882	Garibaldi	Doragrossa.
20 maggio 1889	Genova	S. Francesco d'Assisi, che prima del 19 giugno 1860 era divisa in due vie, S. Francesco d'Assisi e S. Martiniano. Via Private. Fortino.
19 giugno 1860	Giulio	Baluardi di Settentrione. Ghiacciaie.
19 giugno 1860	Lagrange	Conciatori.
30 maggio 1879	Magenta	Ginnastica. S. Filippo, da piazza S. Carlo sino alla piazza Carlo Emanuele I.
30 maggio 1879	Maria Vittoria	Soccorso, da piazza Carlo Em. I al corso Lungo Po: prima del 19 giugno 1860 parte di detta via era denominata, Via dei Tintori.
5 luglio 1882	Mazzini	Borgo Nuovo.
30 maggio 1879	Melchior Gioia	Gioberti, a destra del corso Vitt. Em. II.
15 gennaio 1857	Milano	D'Italia.
5 luglio 1882	Mille (Dei)	S. Lazzaro. S. Mauro.
19 novembre 1894	Monferrato	Casale, che prima del 16 febbraio 1876 si chiamava Madonna del Pilone.
19 giugno 1860	Montebello	Cannon d'Oro.
19 giugno 1860	Monte di Pietà	Monte di Pietà. Due Buoi.
19 giugno 1860	Napione	Lungo Po, a valle del ponte Vitt. Em. I. S. Dalmazzo.
19 giugno 1860	Orfane	Orfane e Rosario, a destra di via Garibaldi.
19 giugno 1860	Ospedale	Ospedale. Al Fiume.
24 novembre 1871	Paleocapa	S. Quintino.
30 maggio 1879	Parini	Massena, a destra del corso Vitt. Em. II.
19 giugno 1860	Perrone	Quartieri, a sinistra di via Garibaldi.
2 giugno 1869	Piana	Dei Ripari.
28 ottobre 1868	Ponte Mosca	Al Ponte. Cappellai.
19 giugno 1860	Porta Palatina	Spirito Santo. Quattro Pietre. Porta Romana.
30 maggio 1879	Principe Amedeo	Teatro d'Angennes, che prima del 19 giugno 1860 si divideva in via Verna e Teatro d'Angennes.
29 marzo 1871	Roma	Nuova e di Porta Nuova.
2 giugno 1869	Rossini	Dell'Ippodromo, che prima del 19 giugno 1860 si chiamava via della Posta.
9 maggio 1900	Rovigo	Cesana.

DATA cui fu stabilita l'attuale denominazione	DENOMINAZIONE ATTUALE	DENOMINAZIONE PRECEDENTE
19 giugno 1860	S. Agostino	Stampatori. Partitore.
19 giugno 1860	S. Domenico	Figlie dei Militari. S. Domenico.
16 aprile 1873	S. Francesco da Paola	Meridiana, dalla via Cavour al corso Vitt. Em. II.
19 giugno 1860	S. Massimo	S. Pelagia, divisa prima del 19 giugno 1860 nelle vie Santa Pelagia e Cannon d'Oro.
19 giugno 1860	S. Maurizio	S. Maurizio. Rosa Rossa.
19 giugno 1860	S. Tommaso	S. Tommaso. Argentieri. S. Martino.
19 giugno 1860	S. Chiara	Santa Chiara. Basilica, a sinistra di via Milano.
9 maggio 1900	Savona	Mercato.
19 giugno 1860	Siccardi	Consolata, a sinistra di via Garibaldi.
9 maggio 1900	Treviso	Meana.
	Urbano Rattazzi	Valentino.
19 giugno 1860	Vasco	S. Francesco da Paola, a sinistra di via Po.
19 novembre 1894	Viotti	Della Palma.
19 giugno 1860	Virginio	Bogino, a sinistra di via Po.
30 maggio 1879	Volta	Gazometro, a destra del corso Vitt. Em. II.
20 maggio 1889	Venti Settembre	Provvidenza, che prima del 19 giugno 1860 era divisa in via Sacchi (la prima parte di strada a destra del c. Vitt. Em. II) e v. Provvidenza fino via S. Teresa. Venti Settembre, da v. S. Teresa a v. Garibaldi, che prima del 12 novembre 1886 si chiamava S. Maurizio. Seminario, dalla via Garibaldi a p. S. Giovanni. Scuderie.
	VICOLI.	
19 giugno 1860	Maria Adelaide	Settentrione.
19 giugno 1860	Scuderie Reali	Scuderie.
19 giugno 1860	Torquato Tasso	S. Lazzaro.

MANDAMENTI

Mandamento I, Pretura Dora.
» II, » Moncenisio
» III, » Monviso.
» IV, » Po.
» V, » S. Salvatore.
» VI, » Borgo Po.
» VII, » Borgo Dora.

BORGHI

Antica denominazione ora fuori uso.

Borgo Dora, al nord della città
» Crocetta, » sud-ovest »
» Nuovo, » sud-est »
» Po, » est »
» S. Salvatore, » sud »
» S. Secondo, » sud-ovest »

REGIONI E FRAZIONI

REGIONE I.

Barriera d'Orbassano, Crocetta, Pretura Borgo S. Salvatore.
Molinette, Pretura Borgo S. Salvatore.
Lingotto, Pretura Borgo S. Salvatore.
Gerbido, Tetti Varrò, Pret. Borgo S. Salvatore.
Drosso e Tre Tetti, Pretura Borgo S. Salvatore.
Mirafiori, Pretura Borgo S. Salvatore.

REGIONE II.

Barriera del Martinetto, Pret. Borgo Dora.
Pozzo Strada, Pret. S. Salvatore e Borgo Dora.

REGIONE III.

Lucento, Pretura Borgo Dora.
Borgo Vittoria, Pretura Borgo Dora.
Madonna di Campagna, Pretura Borgo Dora.

REGIONE IV.

Barriera di Milano, Pretura Borgo Dora.
Regio Parco, Pretura Borgo Dora.

REGIONE V.

Villaretto, Pretura Borgo Dora.
Abbadia di Stura, Pretura Borgo Dora.
Bertolla, Pretura Borgo Dora.

REGIONE VI.

Madonna del Pilone, Pretura Borgo Po.
Sassi, Pretura Borgo Po.
Soperga, Pretura Borgo Po.
Mongreno, Pretura Borgo Po.
Reaglie, Pretura Borgo Po.

REGIONE VII.

Santa Margherita, Pretura Borgo Po.
San Vito, Pretura Borgo Po.
Cavoretto, Pretura Borgo Po.

BORGATE FUORI DELLA CINTA DAZIARIA

Borgata	Regione	Frazione	Località
Abbadia di Stura	V	Borgata Stura	oltre il Regio Parco
Basse di Dora	II	Pozzo Strada	oltre barr. di Francia
Bertolla	V	Bertolla	oltre il Regio Parco
Campidoglio	II	Barriera del Martinetto	oltre barr. del Martinetto
Cavoretto	VII	Cavoretto	oltre barr. di Piacenza
Cenisia	II	Pozzo Strada	oltre barr. di Francia
Ceronda	III	Lucento	oltre barr. del Martinetto
Drosso	I	Drosso e Tre Tetti	oltre barr. d'Orbassano
Gerbido	I	Gerbido	oltre barr. d'Orbassano
Lingotto	I	Lingotto	oltre barr. di Nizza
Lucento	III	Lucento	oltre barr. del Martinetto
Maddalene	IV	Regio Parco	oltre barr. del R. Parco.
Madonna di Campagna	III	Madonna di Campagna	oltre barr. di Lanzo
Madonna del Pilone	VI	Madonna del Pilone	oltre barr. di Casale
Miratiori	I	Miratiori	oltre barr. di Stupinigi
Molinette	I	Molinette	oltre barr. di Nizza
Monginevro	II	Pozzo Strada	oltre barr. di Francia
Mongreno	VI	Mongreno	vicino alla borgata Sassi
Monte Bianco	IV	Barriera di Milano	tra la barr. di Milano ed il R. Parco
Monte Rosa	IV	Barriera di Milano	tra la barr. di Milano ed il R. Parco
Pozzo Strada	II	Pozzo Strada	oltre barr. di Francia
Regio Parco	IV	Regio Parco	oltre barr. del Camposanto
Reaglie	VI	Reaglie	oltre la borgata Madonna del Pilone
San Paolo	II	Pozzo Strada	oltre la Polveriera
San Vito	VII	San Vito	oltre barr. di Piacenza
Santa Margherita	VII	Santa Margherita	oltre la piazza Gran Madre di Dio
Sassi	VI	Sassi	oltre la borgata Madonna del Pilone
Soperga	VI	Soperga	oltre la borgata Sassi
Stura	V	Abbadia di Stura	oltre barr. del Camposanto
Tetti Varrò	I	Gerbido	oltre barr. d'Orbassano
Tre Tetti	I	Molinette	oltre barr. di Nizza
Val Salice	VII	Val Salice	oltre la piazza Gran Madre di Dio ed il corso Vitt. Em. II, oltre Po
Val San Martino	VII	Val San Martino	oltre barr. di Casale
Villaretto	V	Villaretto	oltre barr. di Lanzo a sinistra
Vittoria	III	Mad. di Campagna	oltre barr. di Lanzo.

ANNO V — LA — ANNO V

Domenica dei Fanciulli

Giornale Settimanale illustrato a colori

Abbonamento annuo Lire 5 — DIRETTRICE LUISA SCLAVERANO — Un numero separato Cent. 10

Numeri di Saggio a richiesta.

Questo elegante Giornalino ha per meta di formare gli animi giovanili ad ogni sana, vigorosa idealita religiosa, famigliare e civile.

Presso la Ditta G. B. PARAVIA e C., vie Garibaldi 21-23 e Arsenale 29

MONUMENTI

Amedeo di Savoia, duca d'Aosta. — Sorge nel parco del Valentino, sull'asse del corso Raffaello. Fu eretto per sottoscrizione nazionale e inaugurato il 7 maggio 1902. L'esecuzione di esso fu affidata all'artista cav. Davide Calandra, in seguito a concorso fra gli scultori italiani, bandito nel 1892. Consta di una statua equestre in bronzo, alta circa metri 5, rappresentante il principe Amedeo che sfodera la sciabola, comandando la carica a Monte Croce, dove fu ferito. Questa statua è portata da un monolito di granito, di 8 metri (25 tonnellate). La base del monumento è costituita da un grande altorilievo in bronzo, che ne copre tutte le quattro facciate, per uno sviluppo di metri 28, su 4,70 di altezza, sul quale il rilievo delle figure principali, grandi quasi al vero, è di metri cubi 1,60 di aggetto. L'altorilievo riproduce in varii gruppi, composti su fondi istoriati, le più spiccate figure di principi Sabaudi, che la storia ricordi per speciali virtù. È, nel concetto artistico che informa il monumento, la rievocazione allegorica delle virtù di casa Savoia, espressa dalla seguente leggenda, dall'artista stesso dettata, e incisa sulla base di granito, che porta la statua: CON L'IDEALE E CON L'ESEMPIO DEGLI AVI, PRODE, GENEROSO, MUNIFICO, PARI NEL SACRIFIZIO E NELLA MAESTÀ.

Sulla facciata del monumento v'è la dedica: AMEDEO DI SAVOIA DUCA D'AOSTA 1902. La statua equestre è stata fusa dal cav. Emilio Sperati, in Torino; l'altorilievo dal cav. Pietro Lippi, in Pistoia. La base e la gradinata sono in granito, estratto dalle cave di Vayes (in Val di Susa) e provvisto dal signor Aurelio Stella di Torino. L'opera muraria, ed il collocamento di tutta l'opera, fu eseguita a cura e direzione del mastro costruttore, signor Carlo Frappolli.

Amedeo VI detto il Conte Verde. — Gruppo in bronzo modellato dal cav. Pelagio Palagi, fuso in Torino dalla fonderia Colla. — Ha per epigrafe: QVESTO RICORDO DELLA SPEDIZIONE IN ORIENTE DEL CONTE VERDE — FV COMMESSO DAL RE CARLO ALBERTO E DONATO ALLA CITTÀ DI TORINO — PER RICAMBIARLE L'AFFETTVOSA LETIZIA ONDE FECE PIV SOLENNI LE NOZZE — DELL'AVGVSTO SVO PRIMOGENITO AL QVALE ERA POI DATO INAVGVRARE — IL COSPICVO MONVMENTO DI GLORIA NAZIONALE E DOMESTICA — VII MAGGIO MDCCCLIII. — *Piazza del Palazzo di Città.*

Balbo Cesare, statista. — Statua in marmo dello scultore Vela, innalzata nel 1856 — *Aiuola Cavour, piazza Cavour.*

Bava Eusebio, generale. — Statua in marmo dello scultore Albertoni, eretta gli dall' Esercito Sardo. — *Aiuola Cavour, piazza Cavour.*

Beccaria Gio. Battista. — Guglia posta in onore di questo dotto abate in capo a piazza dello Statuto, e per segnare la base dei lavori trigonometrici per il meridiano di Torino, da lui compiuti per ordine di Carlo Emanuele II.

Benso di Cavour Conte Camillo. — Grandioso gruppo in marmo, dello scultore Duprè, innalzato l'anno 1872; oltre alla figura del grande Statista, si trovano altre 10 statue minori in marmo, e molti ornati in bronzo. Il concetto del monumento venne così spiegato:

Nel gruppo principale (alto m. 4,35). *L'Italia offre la corona civica al conte Cavour*, il quale nel dipartirsi da questa terra lasciò il suo ricordo scritto nella carta che tiene fra le mani *Libera Chiesa in Libero Stato* — sul davanti e sul di dietro stanno seduti *il Diritto* e *il Dovere* concetti del sommo statista: il *diritto* dell'Italia a costituirsi in Nazione, il *dovere*, che egli immedesimò, di tutti gli Italiani di adoperarsi per conseguire questo supremo scopo; — ai fianchi su due segmenti semicircolari stanno, da un lato: la *Politica* contrariata come ai tempi del Cavour da due partiti, il *sovversivo* ed il *retrivo*, raffigurati da due giovinetti; dall'altro l'*Indipendenza* che spezzò i vincoli della signoria straniera e come pose il fascio dell'unità. — Sotto alla statua principale, nel granito, sono raffigurate col leone alato e con la lupa che allatta i gemelli Romolo e Remo, Venezia e Roma, come a denotare non avere il Cavour potuto compiere il suo grande concetto di unirle alla famiglia italiana; — i bassorilievi rappresentano *il ritorno delle truppe sarde dalla Crimea*, e *il Congresso di Parigi*; — i trofei agli angoli simboleggiano la Guerra, la Marina, l'Istruzione, l'Industria, l'Agricoltura e il Commercio, da lui instaurati come Ministro; nel fregio superiore sono gli stemmi delle Provincie che hanno contribuito ad innalzare il monumento; — sui due grandi scudi stanno l'armadi Casa Savoia e della famiglia Cavour. — Il monumento è alto metri 14,20 e misura alla base metri 56. — *Piazza Carlo Emanuele II*, detta *Carlina*. — Altra statua esiste nel *Palazzo della Camera di Commercio*

Bona, busto nella stazione.

Borella Alessandro, dottore e scrittore popolare, politico e liberale. — Busto in bronzo postogli dagli amici nel 1871. — *Giardini della Cittadella.*

Bottero G. B. — Sorge nell'aiuola di via Quattro Marzo ed è opera dello scultore O. Tabacchi. La statua in bronzo del *Dottore*, in piedi, posa su un plinto di granito che di poco s'eleva dal suolo. Tiene nella mano destra la *Gazzetta del Popolo*, e colla sinistra sembra affermare e commentare il suo pensiero. — Il Bottero nacque a Nizza Marittima il 16 dicembre 1822; studiò in Torino, si laureò in medicina, quindi *emigrò*, com'egli soleva dire, dal campo della scienza per passare a quello del giornalismo politico, fondando col Govean la *Gazzetta del Popolo*, che fu poi tutta la sua vita. — Fu Consigliere comunale di Torino e Deputato al Parlamento Subalpino. Alla causa della libertà e indipendenza d'Italia dedicò tutto il suo ingegno e l'opera sua, e in favore di questi ideali combattè dalla tribuna e più dalle colonne del suo giornale,

memorande battaglie. Morì in Torino il 16 dicembre del 1897. Il monumento venne eretto per sottoscrizione pubblica ed inaugurato il 12 novembre 1899.

Brofferio A., giureconsulto e poeta. — Statua in marmo inauguratasi il 23 maggio 1871. — *Giardini della Cittadella.*

Carlo Alberto. — Statua in marmo dello scultore Vela. — *Sullo scalone del Palazzo Reale.*

Carlo Alberto. — Statua in marmo dello scultore Cauda. — *Sotto i portici del Palazzo Municipale.*

Carlo Alberto. — Monumento equestre con bassorilievi e ornamenti in bronzo, rappresentanti un artigliere, un granatiere, un bersagliere ed un lanciere del 1848. Ai quattro lati stanno sedute statue, pure di bronzo, simboleggianti l'Indipendenza, la Libertà, la Giustizia ed il Sacrificio. — Lavoro lodatissimo dello scultore Marocchetti, innalzato nel 1861, sulla *piazza Carlo Alberto*.

Carlo Alberto. — Statua in marmo in onore di Re Carlo Alberto, dello scultore G. B. Cevasco, sullo *scalone del Palazzo Madama.*

Cassinis G. B., giureconsulto — Statua in marmo dello scultore Odoardo Tabacchi, eretta nel 1873. — *Giardini della Cittadella.*

Castore e Polluce. — Statue equestri in bronzo, modellate dallo scultore lombardo Saugiorgio, fuse da G. B. Visconti in Milano. — *Piazza Castello avanti il Palazzo Reale.*

Cavalli Giovanni, generale d' Artiglieria; busto in bronzo fuso nell'*Arsenale*, posto nel cortile del medesimo, inauguratosi il 4 dicembre del 1883 alla memoria di colui che pe' suoi studi fu una delle glorie del Corpo d'Artiglieria.

Cottolengo (Canonico), insigne benefattore dei poveri. — Statua in marmo dello scultore Bruneri, posta in fondo di *via Ariosto* a metà di *via Cottolengo.*

Crimea (Monumento commemorativo della spedizione in). — Venne costruito per cura di un Comitato promotore presieduto dal conte Raffaele Cadorna, Tenente Generale. — Il Consiglio Comunale votò un concorso di L. 20,000. — Autore del progetto il comm. Luigi Belli. — Il monumento consiste in un obelisco di granito su una base quadrangolare larga m. 9; l'altezza totale è di metri 18. È ornato da un gruppo di tre figure di cui quella al centro rappresenta la Vittoria, fiancheggiata a destra e sinistra da un bersagliere e un marinaio rappresentanti l'Esercito e la Marina. Lo zoccolo è decorato degli stemmi delle potenze alleate. I bassorilievi ed iscrizioni uniti agli angoli mediante gruppi di palme rappresentano la battaglia della Cernaia e l'assedio di Sebastopoli; al disopra dei bassorilievi vi è un fregio composto di stelle; in ultimo l'obelisco, le di cui facciate due portano le seguenti epigrafi: Nella anteriore: A RICORDO DELLA SPEDIZIONE DI CRIMEA MDCCCLV-MDCCCLVI. Nella posteriore: RE — PRINCIPI — ESERCITO — ARMATA — MUNICIPIO — CITTADINI — ERESSERO — MDCCCLXXXII. — *Sul prolungamento del Corso Vittorio Emanuele II, oltre Po.*

De Gerbaix de Sonnaz Ettore, generale. — Statua in bronzo modellata dallo scultore Dini e fusa nell'officina Papi di Firenze; inauguratasi il 23 dicembre 1883. — *Piazza Solferino.*

Duca di Genova. — Statua equestre in bronzo, con bassorilievi, modellata dallo scultore Balzico, fusa nell'officina Papi a Firenze. Porta le due seguenti epigrafi: Nella parte anteriore: FERDINANDO DI SAVOIA — DVCA DI GENOVA — FERITO A MORTE IL CAVALLO — NELLA BATTAGLIA DI NOVARA — SEPPE VENDICARE COL VALORE — L'INGIVRIA DELLA FORTVNA. Nella posteriore: VITTORIO EMANVELE II — RE D'ITALIA — TESTIMONE DELLE PRODEZZE FRATERNE — CON MEMORE AFFETTO — ERESSE 1877. — *Piazza Solferino.*

Emanuele Filiberto. — Grandioso monumento equestre in bronzo, con due bassorilievi rappresentanti la battaglia di S. Quintino e la pace di Cateau Cambrésis, lavoro dello scultore Marocchetti. Al lato sud si legge: EMANVEL . FILIBERTO — CAROLI . III . F. — ALLOBROGVM . DVCI — REI . CAROLVS . ALBERTVS — PRIMVS . NEPOTVM — ATAVO . FORTISSIMO — VINDICI . ET . STATORI — GENTIS . SVAE — AN . M.DCCC.XXXVIII. Al Nord: VICTOR . AD . AVG . VEROMANDVOR. — SVBALP . REGIONE — IN VIRTVTIS . PRETIVM — RECEPTA — VRBEM . INGREDITVR — IVRE . VETERIS PRINCIPATVS — ET . CIVIVM . STVDIO . SVAM — POPVLIS PACEM — REDDITVRVS — XIX . KAL . IAN . AN . M . D . LXII. — *Piazza S. Carlo.*

Emanuele Filiberto. — Statua in marmo dello scultore Santo Varni. — *Sullo scalone del Palazzo Reale.* Altra statua nella *Cappella della SS. Sindone* — Due busti nella *R. Pinacoteca.*

Galileo Ferraris. — In *piazza Castello*, nell'aiuola lungo il lato meridionale del *palazzo Madama.* — Il monumento, opera egregia dello scultore Luigi Contratti, inaugurato il 17 di maggio del 1903, si compone della statua in bronzo di Galileo Ferraris, dalla caratteristica figura pensosa, fortemente piantata sul piedestallo di granito, a cui nella facciata principale si addossa, in ardita e vigorosa movenza artistica, la geniale figura simbolica della Verità che fu sempre, con tanta intensità di lavoro e di speculazione scientifica, ricercata, studiata e trovata dall'inventore del « Campo magnetico rotante »; sui lati ed a tergo del piedestallo esplicansi, con brevi scritte e bassorilievi in bronzo, le manifestazioni più cospicue della vita scientifica di Galileo Ferraris, al quale la Patria e la Scienza hanno tributato un posto accanto a quelli eccelsi del Volta e del Pacinotti.

Garibaldi Giuseppe. — Monumento inauguratosi il 6 nov. 1887 sul *corso Cairoli* di prospetto alla via dei Mille. Ne fu autore il comm. Tabacchi.

Costituisce la base un masso granitico, intagliato, ridotto alla forma generale d'un piedestallo. Il dado del basamento è ridotto a finimento su tre faccie. Sulla faccia anteriore in caratteri di bronzo è l'iscrizione: TORINO A GARIBALDI MDCCCLXXXVII. Sulla faccia rivolta a nord: I MILLE. La faccia sud reca lo stemma di Torino in bronzo. In basso sono accennate poche modanature che si perdono nel masso rozzamente sbozzato. Su questa larga base stanno due magnifiche figure decorative. Davanti verso l'estremità destra la statua della Libertà tenendo nella destra il fascio delle verghe colla scure, nella sinistra la bandiera. Nel fianco sinistro è rappresentato un bellissimo leone ringhiante. La figura di Garibaldi s'erge gentile e maestosa, la spada impugnata verso le due estremità, il *puncho* svolazzante al vento, la testa fieramente eretta. La statua in bronzo venne fusa dal cav. Emilio Sperati, e fu la prima opera colossale fusa in Torino, col sistema a cera perduta.

Gioberti Vincenzo, filosofo. — Statua in marmo, dello scultore Albertoni, con bassorilievo rappresentante la Religione che scaccia l'Ipocrisia. Vi si legge: 1. VINCENZO GIOBERTI — SOMMO FILOSOFO — FORTISSIMO PROPVGNATORE — DEL PRIMATO E DELL'INDIPENDENZA — D'ITALIA. — 2. GLI ITALIANI D'OGNI PROVINCIA — MDCCCLIX. — *Piazza Carignano.*

La Farina Gius. — Statua in marmo dello scultore Auteri, di Firenze. Vi si legge: A GIVSEPPE LA FARINA — STORICO ILLVSTRE — ANTESIGNANO E STRENVO PROPVGNATORE — DELLA VNITÀ E LIBERTÀ D'ITALIA — XX ANNI DOPO LA SVA MORTE — V. SETTEMBRE MDCCCLXXXIII. — *Piazza Solferino.*

Lagrange Gius. Luigi, (de La Grange) matematico. — Statua in marmo dello scultore Albertoni, innalzata nell'anno 1867. — *Piazza Lagrange.*

La Marmora Alessandro, generale, fondatore dei bersaglieri. — La statua, opera del valente scultore Cassano da Trecate già celebre pel suo Pietro Micca, posa sopra un piedestallo presso a poco rettangolare di granito rosso di Baveno. La fondita fu del Papi di Firenze, l'inaugurazione nel 1867. Il pregio del monumento è notevolmente accresciuto dai bassorilievi del Dini, rappresentanti quello a sinistra il fatto d'armi di Goito con nel centro un gruppo di bersaglieri animatissimo, la casa della Giraffa da cui pioveva il fuoco micidiale dei Tirolesi, ed Alessandro La Marmora a cavallo; quello di destra rappresenta la morte del generale in Crimea su umile letto da campo, con ai lati il cappellano Don Ciochetti che ne conforta la penosa agonia, il fratello Alfonso, il dottore Comisetti in atto di esplorare il polso, e il colonnello dei bersaglieri Alessandro de S. Pierre. I contorni del piedestallo sono tutti ornati di graziosi fregi in bronzo di Antonio Galli. Le epigrafi del prof. Bini sul davanti sono: AD ALESSANRO FERRERO DELLA MARMORA ESERCITO E CITTADINI M. L. 1867 — dalla parte opposta: I BERSAGLIERI SUA CREAZIONE E SUO VANTO IMMORTALE CAPITANÒ NELLE PRIME BATTAGLIE DELLA PATRIA RISORGENTE NELLA LONTANA TAURIDE IN MEZZO A SOLDATI ITALIANI LÀ A NUOVE GLORIE ACCORSI FIERO MORBO LO SPENSE 1855. — Il Generale è rappresentato nell'atto d'aver sguainata allora allora la sciabola e di muovere risoluto all'assalto. — *Aiuola della Cittadella, al principio di via Cernaia.*

La Marmora Alfonso. — Monumento equestre inauguratosi il 25 ottobre 1891 in piazza Bodoni. — Ne fu autore il Conte Grimaldi.

Il La Marmora è a cavallo, in divisa di generale, in atto di chi scorge un pericolo e corre alla difesa; colla sinistra stringe le redini, colla destra brandisce la sciabola. Il busto proteso innanzi, l'espressione del volto somigliantissimo, la mossa del cavallo che drizza le orecchie, dilata le narici, dànno una grande evidenza al concetto dell'artista.

Il piedestallo venne pure ideato dal Grimaldi e disegnato e diretto dall'ing. Rivetti. Le fondazioni scendono otto metri sotto terra: la parte fuori terra raggiunge i 6 metri, totale col cavallo m. 11. È in granito di Baveno. I quattro angoli sono smussati da quattro mensoloni sporgenti, sormontati da teste di leone in bronzo ornate di foglie d'acanto anch'esse in bronzo. Questo importantissimo monumento fuso in bronzo, col concorso del Governo, fu fatto nel R. Arsenale di Torino. Il sig. conte Grimaldi trovando il sistema a tasselli sconvenevole sotto tutti i rapporti per avere una perfetta riescita nella fusione, poichè il lavoro presentava molte difficoltà sia per la mole quanto per la modellatura del pelo del cavallo, il Grimaldi, combinò col signor Cav. Emilio Sperati, giovane artista, che diede già prove non dubbie di abilità nella fusione di molte altre statue, perchè facesse questa fusione col sistema a cera perduta, nel R. Arsenale, adoperando parte degli attrezzi e parte degli operai della fonderia.

Il conte Stanislao Grimaldi del Poggetto compì l'opera sua artistica, senza alcun compenso, ed il nipote marchese Tommaso Ferrero La Marmora, munificentemente contribuì a completare la somma occorrente.

Su due lati si leggono le seguenti epigrafi: Lato destro: TORINO DECRETAVA IL GENNAIO MDCCCLXXXV III INTERPRETE DELLA RICONOSCENZA NAZIONALE. Lato sinistro: ALFONSO FERRERO DELLA MARMORA - PROPUGNATORE INSIGNE DELL'UNITÀ NAZIONALE - RIORDINATE LE PATRIE MILIZIE - RISOLLEVAVA NELLA CRIMEA LE FORTUNE D'ITALIA - CONTINUANDO A CAPO DEL GOVERNO L'OPERA DI CAMILLO CAVOUR. — *Piazza Bodoni.*

Manin Daniele, dittatore veneto. — Statua in marmo del Vela. Sul piedestallo dalla parte sud si legge: A DANIELE MANIN VENEZIANO — CHE DITTATORE IN PATRIA — MEGLIO CHE DITTATORE IN ESILIO — PREMEDITÒ L'ITALIA FUTURA — ITALIANI E FRANCESI — L'A. MDCCCLXI. — QUARTO DELLA SUA MORTE. — *Aiuola Cavour, piazza Cavour.*

M. V. della Consolata. — Statua di marmo bianco posta sopra colonna di granito bigio, opera dello scultore Bogliani, eretta per voto del Corpo decurionale nel 1835 in ringraziamento dell'esser la città scampata dalla epidemia colerica. — *Piazzetta della Consolata.*

Massimo d'Azeglio, pittore, soldato e statista. — Statua in bronzo dello scultore Balzico fusa nella fonderia Muller di Monaco ed innalzata nel 1873. — Nella parte anteriore porta: PER TRAMANDARE AI FVTVRI — IL NOME ILLVSTRE DI MASSIMO D'AZEGLIO — RE VITTORIO EMANVELE II — CHE L'EBBE MINISTRO IN TEMPI DIFFICILISSIMI — E LO CHIAMÒ AMICO — IL MVNICIPIO TORINESE E MOLTI CITTADINI — INNALZARONO QVESTO MONVMENTO. — Nella posteriore, due massime tolte dalle sue opere e dal suo testamento. — *Avanti lo scalo di Porta Nuova.*

Maurizio e Lazzaro (i santi). — Statue in marmo, dei prof. Simonetta e Albertoni. — *Nella facciata della Basilica Magistrale in via Milano.*

Minerva. — Statua di Vincenzo Vela, nel palazzo del Museo Civico, Sezione Arte Moderna. — *Corso Siccardi* 30.

Modena Gustavo, celebre artista drammatico. Busto in marmo dello scultore L. Bistolfi. — Sul piedestallo si legge: GUSTAVO MODENA — PER ALTEZZA D'INGEGNO — PER CARITÀ DI PATRIA — PER INTEGRITÀ DI VITA — DEGNO D'ACCOMPAGNARSI COI SOMMI — L'ARTE SCENICA ADERSE — A MAGISTERO SUPREMO — DI VERITÀ, DI VITA, DI BELLEZZA — MEMORABILE ESEMPIO — A IMITATORI ED EMULI — DI VERA GLORIA BRAMOSI — 1805-1861. — *Aiuola Balbo, tra le vie Cavour e dei Mille.*

Monumento all'esercito sardo. — Statua in marmo rappresentante un Alfiere, dello scultore Vincenzo Vela, offerta dai Milanesi nel 1857 alla Città di Torino — *Piazza Castello davanti al Palazzo Madama.*

Monumento del 1821. — Guglia con ornati in bronzo posta in principio del *corso del Valentino* dai Veterani e dal Municipio nel **1873** in ricordo che l'**11** marzo fu ivi « giurata la libertà d'Italia ».

Monumento Nazionale. — (Vedi Mole Antonelliana, pag. **113**).

Nicolis di Robilant conte Carlo, generale, ministro, ambasciatore. — Statua in bronzo dello scultore Ginotti, fusa dall'artista Corrado Betta; è opera pregievolissima inaugurata si nel maggio **1900**. Ai due lati del basamento sta scritto: MUTILATO A NOVARA — SCRISSE COL SANGUE — LA PRIMA PAGINA — DELLA SUA VITA MILITARE — SOLDATO, AMBASCIATORE, MINISTRO — SEMPRE — CON ALTO ILLUMINATO SENTIMENTO — DELL'ONORE E DEL DOVERE — SERVI' — LA PATRIA IL RE — PER SOTTOSCRIZIONI PUBBLICHE — INIZIATORE IL CIRCOLO CENTRALE DI TORINO. *Aiuola Cavour, piazza Cavour.*

Paleocapa Pietro, ingegnere e ministro. — Statua in marmo dello scultore Odoardo Tabacchi. — *Piazza Paleocapa.* — Busto nella *stazione.*

Pepe Guglielmo, generale napoletano. — Statua in marmo dello scultore Stefano Butti, innalzatagli dalla consorte di lui Marianna Coventry-Pepe il **1858**, auspice il Municipio Torinese — *Piazza Maria Teresa.*

Pes di Villamarina Salvatore, statista insigne. — Busto in bronzo dello scultore Tabacchi, e fuso a cera perduta dal cav. Emilio Sperati sopra colonna di granito dello scult. Casetti, con ornati e piastrone in bronzo portante la dedica. — *Aiuola Cavour, rimpetto al N.* **22**, *via dei Mille.*

Pietro Micca. — Statua in bronzo dello scultore Gius. Cassano, colata nella R. Fonderia di Torino. Nella parte anteriore si legge:
PIETRO MICCA — DI ANDORNO SAGLIANO — SOLDATO MINATORE — NEI CAVI DELLA CITTADELLA DI TORINO — A DÌ **30** AGOSTO **1706** — ALL'IMMINENTE IRROMPERE DEI NEMICI — CONSCIO DI CERTA ROVINA — ACCESE LE POLVERI — E COL SACRIFICIO DELLA VITA — FECE SALVA LA PATRIA.
Nella posteriore: PER DECRETO — DEL PARLAMENTO ITALIANO — E DEL MUNICIPIO DI TORINO — AUSPICE — LA SOCIETÀ PROMOTRICE — DELLE BELLE ARTI — **4** GIUGNO **1864**. — *Davanti al Maschio della Cittadella.*

— Altro monumento a questo eroico Soldato trovasi nel *cortile dell'Arsenale.*

Principi Eugenio e Ferdinando di Savoia. — Statue in marmo, donate al Municipio dal cav. Mestrallet, nel **1858**, *nella facciata del Palazzo Municipale*, la prima dello scultore Simonetta, la seconda del Dini.

Provana Andrea. — Statua in marmo del prof. Simonetta. — *Sullo scalone del Palazzo Reale.*

Sella Quintino. — Statua in bronzo dello scultore C. Reduzzi. Sul piedestallo si legge: QUINTINO SELLA — SCIENZIATO E STATISTA INSIGNE — PROMOSSE LA FONDAZIONE DI QUESTA SCUOLA E PRIMO VI PROFESSÒ MINERALOGIA NEGLI ANNI MDCCCLXI E MDCCCLXII. *Sul piazzale del Castello del Valentino, Scuola degli Ingegneri ed Architetti.*

Siccardi. — Obelisco eretto in *piazza Savoia* il **4** marzo **1855**. Porta i nomi di tutti i Comuni che concorsero all'erezione del monumento, in ricordo dell'abolizione del Fôro ecclesiastico.

Teja Casimiro. — Opera ben riuscita dello scultore Rubino, Torinese, a ricordo non solo del valoroso caricaturista, ma anche del giornale che fu tutta la sua vita di artista. Infatti vedesi riprodotto l'antico torso di Pasquino (probabilmente il resto di una statua di Aiace Patroclo). L'erma che lo regge è decorata dall'effigie del Teja ed è cinta a due terzi di altezza e per tutti gli altri lati da una vaga fascia appena accennata in cui è scritto il motto ed il simbolo (una faccia che abbocca una penna) della satira. — *Trovasi sul corso Cairoli.*

Traforo del Fréjus (monumento commemorativo del) — A ricordare ai posteri l'opera del Traforo delle Alpi decretato dal Parlamento Subalpino nel **1857** e terminato nel **1871**, venne innalzato, per iniziativa delle Società Operaie questo obelisco in *Piazza dello Statuto.* Esso è formato con roccie estratte dalla Galleria; sui fianchi stanno in attitudini diverse alcuni Titani (in pietra di Viggiù) immagini della forza brutale soggiogata dal Genio della scienza, il quale scrive a caratteri d'oro sulla cima i nomi dei tre ingegneri ardimentosi che ne diressero i lavori: Germano Sommeiller (n. **1815** m. **1871**), Severino Grattoni (n. **1816** m. **1876**), e Sebastiano Grandis (n. **1817**, m. nel gennaio del **1892**). — Primo promotore del Traforo fu il cacciatore savoiardo Gius. Médail, il quale nel **1833** ne presentava il concetto a Re Carlo Alberto; ma fu solo dopo gli studi dei geologi B. Gastaldi, A. Sismonda, Menabrea, Sella e Giulio, uniti ai calcoli degli ingegneri Paleocapa e Ranco, che il conte Cavour si fece promotore di questo traforo che unisce con grande vantaggio economico due popoli industriosi. — La galleria misura metri **12400** circa di lunghezza per 8 di larghezza.

Il monumento, ideato dal conte Panissera, fu modellato dallo scultore Belli ed eseguito dagli allievi della R. Accademia Albertina, sotto la direzione dei prof. Biscarra, Ardy e Tabacchi, il quale modellò pure la statua del Genio alato, fusa con rara perfezione nel R. Arsenale di Torino. L'inaugurazione ebbe luogo il **26** ottobre **1879**.

Umberto I. — Monumento-ricordo eretto, per iniziativa popolare e privata sottoscrizione, sul *piazzale di Superga*; è opera dello scultore cav. uff. Tancredi Pozzi.

Per la descrizione del Monumento vedi *Superga* (Dintorni di Torino) a pag. **123**.

Vittorio Amedeo I. — Statua equestre di bronzo, su cavallo di marmo bianco che calpesta due figure di schiavi. Il tutto modellato da Andrea Rivolta romano, che scolpì la parte in marmo; la statua fu gittata da Federico Vanelli luganese, maestro di getti delle artiglierie ducali, per ordine di Carlo Emanuele I che voleva innalzare questo monumento al padre suo Emanuele Filiberto.

Questo monumento rimase abbandonato nei magazzini del palazzo sino al **1663**, nel quale anno ristaurandosi il palazzo e compiendosi la scala dall'architetto conte Amedeo di Castellamonte per le nozze di Carlo Emanuele II con Maddalena Francesca di Valois, fu dal Duca fatto innalzare nel posto ove ora si vede, dedicandolo al padre suo Vittorio Amedeo I. Ma il monumento era in contraddizione con la epigrafe, dettata dal Thesauro, e che suona così: DIVI VICTORIS AMEDEI — BELLICAM FORTITUDINEM, — ET INFLEXV, IVSTITIAE RIGOREM, — METALLO EXPRESSUM VIDES. — TOTVM ANIMVM VIDERES — SI VELOX INGENIVM, — FLEXITEMQ. CLEMENTIA, — EXPRIMERE METALLV. POSSET. Fu tolta perciò alla statua la testa di Emanuele Filiberto (gettata, come era in uso allora, separatamente) e surrogata con quella di Vittorio Amedeo I, modellata e fusa da La Fontaine scultore, fonditore ed intagliatore della Zecca ducale, nell'aprile del **1663**. Questa è la storia del monumento conosciuto ora sotto il nome di CAVALLO DI MARMO. *Sullo scalone del palazzo reale.*

Vittorio Emanuele I. — Statua in marmo dello scultore Gaggini — *Piazza Gran Madre di Dio.*

Vittorio Em. II. — Statua in marmo dello scultore Vela. - *Sotto i portici del Palazzo Municipale.*

Vittorio Emanuele II. — Monumento grandioso, donato alla città di Torino da S.M Umberto I, e degno veramente del *Padre della Patria*, per la maestà della mole e dell'effetto. Ne è autore il cav. uff. Pietro Costa, che vinse il concorso indetto dal Municipio nel **1879**. In seguito a peripezie e questioni insorte fra l'artista e il Municipio, il monumento fu ultimato per cura di questo, ed inaugurato solennemente il **9** settembre **1899**.

La statua di Vittorio Emanuele, in bronzo, alta circa **9** metri, sorge su quattro colonne doriche di granito di Baveno, che s'innalzano a circa **30** metri dal suolo. — Ai piedi del basamento, ai quattro lati, sono quattro statue allegoriche, pure in bronzo; l'*Unità*, prospiciente la collina; il *Lavoro*, nella parte opposta; la *Pace*, verso piazza d'Armi, e la *Libertà*, che completa il numero. — Agli angoli quattro aquile gigantesche tengono afferrati altrettanti scudi di Savoia.

Il Monumento è situato sul *corso Vittorio Emanuele II*, all'incrocio del corso Siccardi, e, malgrado tutto, è giudicato opera che onora l'artista, l'effigiato, il donatore e la Città nostra.

Nel cortile della Regia Università si trovano le statue di:

Matteo Pescatore, insigne giureconsulto, nato in San Giorgio Canavese il **21** novembre **1810**, morto in Torino l'**8** agosto **1879**, statua in marmo dello scultore comm. Dini; non che quelle di **Luigi Gallo**, **G. Timermans** e **Alessandro Riberi**, insigni cultori delle scienze medico-chirurgiche. — Statue in marmo, la 1ª dello scultore V. Vela, la 2ª dello scultore Tabacchi, e dello scultore Albertoni la 3ª.

Nel porticato inferiore e superiore si trovano i busti dei preclari professori:

Albini P.	**Gioberti Vinc.**
Alfieri di Sostegno C.	**Giulio C. I.**
Avogadro di Quaregna A.	**Liveriero E.**
Baruffi G.	**Martini L.**
Beccaria G. B.	**Merlo F.**
Bertini.	**Paravia P. A.**
Boggio P. C.	**Peyron A.**
Bon Compagni C.	**Piria Raffaele**
Bricco G.	**Plana G.**
Capellina D.	**Precerutti E.**
Chiò F.	**Rayneri A.**
Cibrario L.	**Schina M.**
Corte A.	**Timermans.**
De Filippi F.	**Valperga di Caluso.**
Dionisio M. G.	**Vasco G. B.**

Ai lati d'ingresso sono due statue in marmo di **Carlo Emanuele III** e **Vittorio Amedeo II**, opera dei fratelli Collino.

Sovrasta alla porta d'ingresso, sul portico superiore, il gruppo in marmo della *Fama che incatena il Tempo*, opera degli scultori fratelli Collino.

Nel Giardino dell'Istituto per Rachitici, corso Firenze 43, *sorge il monumento ad*

Angelo Beccaria, insigne benefattore dell'Istituto e finissimo pittore di paesaggio. Il monumento, opera dello scultore Tancredi Pozzi, rappresenta la Beneficenza, l'Infanzia riconoscente ed il Genio della Pittura; la Beneficenza sostiene il ritratto del munifico pittore. Le figure furono artisticamente fuse dal cav. uff. Emilio Sperati. — Il monumento fu inaugurato il **10** Settembre **1899** alla presenza di S. M. la Regina Margherita.

Nel Cortile del R. Ospizio di Carità trovansi le statue di:

Giuseppe Consul e Paolo Catone, benefattori di questo filantropico Istituto, l'una dello scultore P. Della Vedova **1869**, l'altra di G. Dini **1880**; e disposti in nicchie i busti in marmo di parecchi altri benefattori.

Nel porticato del palazzo dell'Accademia delle Scienze si trova:

Giovanni Plana. — Statua posta a ricordo dell'insigne matematico ed astronomo, dello scultore G. Albertoni, ed i busti in marmo che ricordano il celebre ellenista **Amedeo Peyron**; l'insigne storiografo **Ercole Ricotti** opera questa dello scultore comm. Pietro Della Vedova; di **Giovanni Flecchia** egregio glottologo e indianista, e **Angelo Genocchi**, professore di matematica, dello scultore Lusardi la prima, e di G. Ginotti la seconda; di **Tommaso Vallauri** illustre latinista, dello scultore Canonica.

Nel portico superiore del *Palazzo Municipale*, avanti la porta d'ingresso alla Biblioteca, trovasi il busto in marmo posto dal Municipio ed eseguito dal cav. G. Ambrosio in onore di **Giuseppe Pomba**, distinto libraio ed editore, fondatore della stessa.

Fra le statue in marmo degne di menzione, ricordiamo le sei che ornano la facciata del *palazzo Carignano*: la *Giustizia*, del Giani, l'*Industria*, del Della Vedova; la *Scienza* del Dini; l'*Agricoltura*, dell'Albertoni, l'*Arte* e la *Legge* del Simonetta.

Nella chiesa della Consolata, cappella a sinistra, trovasi il monumento a

Maria Teresa e Maria Adelaide. — Pregiate statue dello scultore Vincenzo Vela.

Nella cappella della SS. Sindone, si ammirano quattro grandiosi mausolei in marmo bianco, fatti erigere dal re Carlo Alberto per deporvi le ossa di quattro principi, tra quelli che più si resero illustri nella dinastia Sabauda:

Amedeo VIII. — Dello scultore	Cacciatori.	
Emanuele Filiberto.	Id.	Marchesi.
Principe Tommaso.	Id.	Gaggini.
Carlo Emanuele II.	Id.	Fraccaroli.

LAPIDI

Alle pareti esterne di molte case di Torino, furono apposte d'ordine del Comune, *Lapidi* a ricordanza dei luoghi dove nacquero, dimorarono o morirono uomini illustri come il Cavour, Alfieri, Balbo, Bogino, Beccaria, Plana, Silvio Pellico, Gioberti, Bellezia, Torquato Tasso, Riberi, Botero, Lagrange, Cibrario, Paravia, Amedeo Peyron, Romani, Quintino Sella, Virginio, quella storica in via S. Teresa n. 15 a Gius. Garibaldi per ricordare la spedizione dei Mille 1860 ed altre notevoli. Per concetto e lavoro d'esecuzione, dobbiamo citare: quella posta sotto la *Loggia reale*, a ricordo che da essa vennero proclamate le prime libertà d'Italia e lo Statuto, ed a destra della stessa loggia, quella a Vitt. Emanuele II, dettata dall'avv. Chiaves, inauguratasi il 9 gennaio 1884; quelle poste a ricordo del bar. Des Ambrois de Nevache e del conte F. Sclopis sotto i *portici della Prefettura*; quella nel secondo porticato del cortile della *R. Università* a ricordo che il 4 settembre 1506 vi fu laureato il sommo filosofo Erasmo di Rotterdam; quella, ideata dal conte Ceppi, sul *frontone del palazzo Carignano* che ricorda il luogo dove nacque Vittorio Emanuele II; e nel medesimo palazzo vi è notata quella a ricordo dell'opera e sapienza politica di Cavour per l'unità d'Italia, inauguratasi il XX settembre 1895. Sotto l'atrio del *palazzo Municipale* sono le lapidi in memoria dei morti nelle battaglie per l'indipendenza d'Italia; alla *stazione di Porta Nuova*, lato partenze, ne fu posta una in onore degli Stephenson inventori della locomotiva. Vanno ancora ricordate: quella posta all'esterno del *Politeama Gerbino* in memoria degli illustri scrittori drammatici, da Goldoni a Cavallotti; quella che si vede sul frontone della *caserma Arimondi*, in memoria del generale dello stesso nome valorosamente caduto in Adua; quella posta in memoria del Congresso dei rappresentanti delle provincie italiane, radunatosi in Torino nell'ottobre 1898 per studiare la semplificazione degli ordini amministrativi, posta sotto i portici del *palazzo della Prefettura*, in ultimo la lapide collocata sul muro di sinistra nell'andito dell'entrata principale della *caserma Da Bormida* in onore del generale conte Vittorio Da Bormida caduto eroicamente alla testa della sua brigata nella giornata di Adua. — La lapide che era stata messa sul frontone della Cittadella il 24 giugno 1888 a ricordo dei caduti di Dogali, venne, a motivo della restaurazione del Maschio, trasportata alla *caserma Dogali*, oltre Po. — La lapide-busto a Galileo Ferraris nei locali del *Museo Industriale*, inauguratasi il 17 maggio 1903.

PALAZZI

Accademia militare. — Edifizio quadrato con amplissimo cortile di forma quadra, circondato in due parti da doppio ordine di portico sostenuti da colonne di pietra: Carlo Emanuele II vi dava principio coi disegni del conte Amedeo di Castellamonte. Istituita nel 1669 e trasformata a seconda dei tempi, raccoglie quei giovani che si dedicano alla carriera militare nelle Armi di Artiglieria e Genio. *Via della Zecca* 1

Castello e Villaggio medioevale. — Nel Giardino del Valentino, conservato per decreto del Municipio e quale monumento e quale ricordo di questa solenne manifestazione dell'industria e del lavoro italiano che si fu l'Esposizione di Torino nel 1884. Esso è l'esatta riproduzione di altrettanti edifizi di costruzione medioevale tuttora esistenti in Piemonte; e la riproduzione tanto degli edifizi quanto degli oggetti d'arte, nel castello racchiusi, è si fedele da far rivivere l'epoca feudale e rendere l'illusione completa.

Castello del Valentino. — Questo Castello, che fu già luogo di delizie della Corte di Savoia, festoso ritrovo per regali nozze, testimone di composte civili discordie, è ora, dopo fortunose vicende, sapiente palestra delle matematiche discipline.

Dal 1860 esso è sede della R. Scuola d'Applicazione per gli Ingegneri, la prima istituita in Italia ed attualmente frequentata da più di 550 allievi. La Scuola, oltre ad una Biblioteca tecnica di 10.000 e più volumi, possiede ricche collezioni. La collezione dei modelli e di opere di costruzione consta di circa 4000 pezzi tra strumenti, apparecchi e modelli. Le collezioni mineralogiche e paleontologiche, la cui origine ed incremento debbonsi specialmente alle cure ed ai doni di Quintino Sella e di Bartolomeo Gastaldi, contengono una serie completa dei minerali del Piemonte e parziali raccolte dei minerali di quasi tutte le regioni d'Italia.

Il Gabinetto di Architettura contiene una collezione completa delle più pregiate pubblicazioni di Architettura antica e moderna, oltre a 2000 fotografie e numerosi modelli e calchi.

Alla collezione di meccanica applicata alle macchine è annesso l'edifizio idraulico. In questo stabilimento, ricco di molti contatori a vari sistemi e dei principali tipi di turbine e macchine idrauliche, oltre le esercitazioni pratiche di meccanica applicata alle macchine e di idraulica, si eseguiscono esperienze richieste da privati e dalle pubbliche Amministrazioni.

Il Laboratorio Chimico di questa R. Scuola, oltre le esercitazioni agli Allievi di Ing. Civile, fa ricerche analitiche su campioni di minerali, prodotti metallurgici e materiali da costruzione, richieste dal Ministero di agricoltura, dall'Ispettorato delle miniere e dai privati.

Havvi infine un laboratorio per esperienze sui materiali da costruzione, il quale dispone di una macchina universale della potenza di 120 tonnellate, di due macchine e di un apparecchio per la prova dei fili metallici alla tensione, alla torsione ed al piegamento, di una macchina per la prova dei cementi, di apparecchi per rilevare automaticamente i diagrammi di deformazione e di istrumenti diversi di precisione per misurare le deformazioni elastiche.

Scopo del Laboratorio è innanzi tutto l'istruzione degli Allievi e l'esecuzione di ricerche attinenti alla scienza delle costruzioni e poscia le prove di resistenza di materiali richieste da privati e da pubbliche Amministrazioni.

Palazzo dell'Accademia delle Scienze. — Costrutto dai Padri Gesuiti per uso di Collegio nel 1690; nel 1784 Vittorio Amedeo III ne assegnò una parte a sede dell'Accademia da cui prese nome e l'altra parte fu destinata ai Musei di Storia Naturale trasportati poi in parte nel palazzo Carignano; in esso ora trovansi il Museo egizio e d'antichità, e la R. Pinacoteca. Si osservi lo scalone, coi suoi busti e le sue lapidi. — *Via Accademia delle Scienze* 4.

Palazzo dell'Accademia Filarmonica. — (Piazza S. Carlo 5), uno dei più grandiosi di Torino, per vastità e ricchezza di sale, eseguito su disegni dell'Alfieri; è destinato specialmente a balli e concerti.

Palazzo Barolo (via Orfane 7), — Di gran merito architettonico sono l'atrio e le due scale. Qui visse il benemerito marchese Barolo, la generosa sua consorte, e potè tranquillamente finire i suoi giorni Silvio Pellico.

Molto degni di nota sono il *Palazzo ducale Aosta* già *della Cisterna* (v. Maria Vittoria 12) riccamente ed artisticamente rinnovato negli ultimi anni, *Palazzo Cavour* (via Cavour 8). *Palazzo Lascaris* (via Alfieri 15), ora proprietà del Banco Sconto e Sete, rimodernato dall'ingegn. Severino Casana. *Palazzo San Giorgio* (via Bogino 29). *Palazzo della Banca d'Italia* (via dell'Arsenale 8). *Palazzo della Banca Commerciale Italiana* (via Santa Teresa 9). *Palazzo Dellavalle* (via Carlo Alberto 16). *Palazzo d'Agliano*, sede della Camera di Commercio (via dell'Ospedale 28). *Palazzo De Sonnaz* (via Bogino 9). — Sul corso Massimo d'Azeglio e nell'antica piazza d'armi, vennero costrutte in questi ultimi anni elegantissime palazzine attorniate da giardini; degne di osservarsi sono la *Palazzina del conte Ernesto di Sambuy* (via Magenta 29), *quella del sig. comm. Gio. Albanelli*, e la *Palazzina del conte Alfredo Salino* sul corso Vittorio Emanuele II; la *palazzina del signor marchese di S. Germano, quelle del signor cav. Engelfred, del sig. Riccardo Sineo*, e *del cav. Claretta*, tutte costrutte su disegni dell'ingegnere comm. Enrico Petiti, e tante altre ancora di pregio non minore. Sul corso Vittorio Emanuele II, in via Cernaia, Venti Settembre, Pietro Micca ecc., molte case sono monumentali. Ricordiamo inoltre i nuovi edifizi Universitari sul corso Massimo d'Azeglio ed i numerosi e graziosi villini sulle pendici della collina oltre Po.

Palazzo Carignano. — Il Palazzo Carignano è un capolavoro di stile barocco, del Guarini, costrutto nel 1680; nonostante la mania delle curve è maestoso e soddisfa l'occhio. Nel 1864 fu incominciata la parte prospiciente la piazza Carlo Alberto sul disegno del commend. Ferri e coll'architettura del commend. Bollati. La facciata è tutta di granito di Baveno e del monte Orfano, ed ha un'altezza di circa 40 metri. Il salone principale ha la lunghezza di 38 metri, la larghezza di 22 e l'altezza di 28; nel palazzo trovansi il Museo di zoologia e mineralogia e le scuole di anatomia comparata e gli uffici del Consorzio Nazionale. Vi nacque Vittorio Eman. II. — *Piazze Carignano e Carlo Alberto.*

Palazzo di Città. — È opera del Lanfranchi nel 1659. Oltre gli Uffici e Servizi municipali contiene la Biblioteca municipale, fondata per iniziativa del libraio Giuseppe Pomba, ingrandita e riordinata nel 1894. Nella gran sala v'ha un monumento in marmo dello Spalla, raffigurante Vittorio Emanuele I reduce nel 1814 nei suoi Stati. Nella sua fronte è un ampio portico sotto cui stanno i monumenti a Carlo Alberto e Vittorio Emanuele II, scolpiti il primo dal Cauda, dal Vela l'altro; le lapidi commemorative dei morti per l'indipendenza d'Italia nelle guerre del 1848 e 1859; una lapide in bronzo dei Toscani morti a Curtatone e Montanara; negli intercolonni della loggia, le statue di Ferdinando di Savoia e del Principe Eugenio, la prima del Dini, la seconda del Simonetta.

Palazzo della Corte d'Appello — La facciata di questo palazzo è severa: il disegno primitivo del Juvara fu riordinato dall'Alfieri ed eseguito in parte dal Michela nel 1838. Fu condotto a termine per Decreto del Comune nel 1878.

Palazzo del Re. — Fu eretto dal duca Carlo Emanuele II, coi disegni del conte Amedeo di Castellamonte, ampliato ed abbellito dai successori e specialmente dai re Vittorio Amedeo II e e Carlo Eman. III. Lo scalone ove in basso havvi la statua equestre di Vittorio Amedeo II popolarmente famosa sotto il nome di *cavallo di marmo*, e l'ampie sale e gallerie sono ricche d'opere d'arte e contengono pregiatissime collezioni. Per l'ampia ed ininterrotta sua distesa di edifici e giardini esso racchiude e si annette chiese precipue, istituzioni mititari e civili.

Esso è visibile: per i forestieri tutti i giorni dalle ore 9 alle 17 rivolgendosi direttamente al Guarda portone; per i cittadini nei giorni di giovedì e domenica nelle stesse ore.

Palazzo Madama, il cui fronte verso ponente dal Milizia detto superbo, venne costrutto nel 1718 per ordine di Madama Reale. Esso è una piccola parte del vasto insieme di costruzioni che il Juvara aveva immaginato di fare attorno al vecchio Castello detto *Castrum Portae Phibellonae* dalla vicinanza della vecchia porta Fibellona.

Nel 1884, all'occasione dell'Esposizione Nazionale Italiana, e negli anni seguenti, furono per ordine del Ministero dell'Istruzione eseguiti parecchi lavori di ricerca che portarono alla scoperta delle traccie di una delle porte romane della città, con le quattro fauci e le due torri simili a quelle della Porta Palatina. È sede della Corte di Cassazione di Torino, dell'Ufficio Regionale per la conservazione dei monumenti e dell'Osservatorio astronomico.

Seminario. — Su disegno del Juvara ritoccato dal Cerruti: ha un doppio porticato superiore ed inferiore *Via Venti Settembre*, 83.

Università. — Il palazzo dell'Università degli studi, fatto costruire espressamente da Vittorio Amedeo II nel 1714 con disegni del Ricca, ha un cortile quadrato con portici a colonne, che sostengono una galleria superiore. Sotto ai medesimi trovansi il monumento a Riberi, a Gallo, a Timermans, insigni chirurghi; al Pescatore insigne giureconsulto, al Peyron, Chiò, Vincenzo Gioberti, Valperga di Caluso, Paravia, Vasco, Capellina, Rayneri, Bricco, Merlo, Defilippi, Piria, Baruffi e tanti altri. Le grandiose scale sono adorne di vasi istoriati di marmo. Opera dei fratelli Collino, scultori piemontesi dello scorso secolo, è il gruppo della Fama che incatena il Tempo, nel porticato soprano. *Via Po* 17.

GIARDINI, PONTI e PORTICI

Giardini. — Otto sono i giardini di Torino e due di essi il *Giardino Reale* ed il *Valentino* possono competere con i più celebrati per ampiezza, vaghezza e buona disposizione. Quest'ultimo situato in riva al Po vicino al castello omonimo, fu aperto al pubblico nel **1856**. Posto in una posizione gaia e pittoresca, allietato dai colli ridenti che gli sorgono davanti, è la passeggiata favorita della popolazione nella bella stagione. Fu adibito per racchiudervi le esposizioni del 1884, 1898 e 1902. In esso trovansi disseminati caffè, ristoranti e vari generi di *sport*, quale il *patinoire*. È pure da ammirarsi la fontana così detta mouumentale costrutta in occasione dell'esposizione del 1898. Ai due summenzionati s'aggiungono poi quello *Carlo Felice* nella piazza omonima di fronte alla Stazione Ferroviaria, con un potente getto d'acqua nel mezzo; quelli *Balbo* e *Cavour* tra le vie San Massimo, Accademia Albertina, dei Mille e Belvedere; quello *Lamarmora* in principio di via Cernaia; quello della *Cittadella* al principio del corso Siccardi presso via Garibaldi; quello che circonda il *Maschio della Cittadella*, e quello di *via Quattro Marzo*.

Ponti. — Vari sono i ponti che esistono in Torino, **4** sul Po e **6** sulla Dora. Il primo chiamato Vittorio Emanuele, posto sul Po, è opera dei tempi napoleonici: esso ha cinque archi ed è rimarchevole per i due argini fiancheggiati da case che corrono lungo le due rive del fiume; vennero gettate le fondamenta nell'anno **1810** dall'ingegnere Pertinchamp, e ultimato nel **1814**, misura **150** metri. Il secondo è sulla Dora, opera del comm. Carlo Mosca, monumento meraviglioso dell'arte e dell'ingegno; esso ha un solo arco di metri **45** di corda con metri **3,50** di saetta, costrutto nel **1830**. Il terzo ponte Umberto I, approvato con deliberazione 30 marzo 1903 dal consiglio comunale in sostituzione del ponte Maria Teresa, è opera degli architetti fiorentini Micheli e Ristori ed eseguito dall'impresa Allegri, Lazzeri e C. Misura 120 metri di lunghezza, è a tre arcate semiellittiche, le laterali di **30** metri e la centrale di 32 metri di corda. La larghezza è di 22 metri di cui 15 per la carreggiata e 7 pei due marciapiedi; l'altezza sul livello del fiume è durante le massime magre di metri **11,30** e discende a metri **7,75** nelle massime piene. La posa della prima pietra fu fatta al **20** settembre **1903**. Tempo per costrurlo anni **3** e mezzo. A cura del Municipio si compirono le opere di finimento di due ponti monumentali, uno dei quali alla barriera di Piacenza (Principessa Isabella) che ha la larghezza di m. **12** e consta di cinque archi ellittici di m. **24** di corda e **5,30** di saetta; è completamente rivestito di granito bianco, con grandi rosoni che campeggiano nei timpani. I piazzali di testa hanno **30** metri di larghezza e sono sostenuti da muri in armonia coll'opera. L'altro alla barriera di Casale (Regina Margherita) eziandio della larghezza di m, **12** e con archi ellittici di m. **50** di corda e **5,40** di saetta: costruito con pietra della valle di Susa e granito rosso di Baveno. Le sue spalle della lunghezza di m. **40** sono degne di nota per agilità di forme a petto dell'importanza degli archi; esse sono attraversate dalle strade d'alaggio di m. **7** di larghezza. Entrambi vennero ideati e costrutti sotto la direzione dell'ingegnere Ernesto Ghiotti. — Vi sono poi altri due ponti in ferro costrutti entrambi sulla Dora, l'uno al passaggio della barriera detta dagli uni di Borgaro, da altri della Bianchina, ma ufficialmente chiamata barriera Valdocco; l'altro al fondo di via Rossini per andare al Camposanto.

Portici. — Torino ha un vanto tutto suo speciale per gli splendidi portici che adornano quasi tutte le sue piazze, e in particolar modo quelli che fiancheggiano la lunga e spaziosa via di Po, quelli di via Cernaia, via Nizza e parte dei corsi Vittorio Emanuele II, e Vinzaglio che si congiungono con quelli di via Cernaia, e questi con quelli di piazza dello Statuto, formando una passeggiata di quasi tre chilometri. Essi non hanno alcuni di quei difetti che nelle altre città sogliono verificarsi, di render cioè più tetre le strade, mentre ne presentano tutti i comodi: i nostri portici sono per avventura i più ampi e i più eleganti d'Europa. Non contiamo quelli del Dock, quelli della piazza del Palazzo di Città, quelli della piazza Emanuele Filiberto, ed i nuovi di via Pietro Micca.

TORINO Guida del Viaggiatore Compilata da C. ISAIA
Illustrata da 20 fotoincisioni e Pianta della Città
Edizioni Italiana, Francese, Inglese e Tedesca, cad. **L. 1**
Presso le Librerie G. B. PARAVIA e Comp., vie Garibaldi 21-23 e Arsenale 29.

EDIFIZI

Mole Antonelliana (Ricordo Nazionale di Vittorio Emanuele II). — Questo edifizio si eleva a metri **167,50** dal suolo compresa la statua, e la sua costruzione accoppia alla bellezza ed alla severità classica una leggerezza tale da non aver ancora confronti. Trentadue pilastri sostengono l'edifizio e sono i fulcri su cui posa tutto l'equilibrio. Come tutte le pareti intramezzate da colonne e pilastrini, così pure le due vôlte della cupola sono d'un sol mattone, meno le nervature più robuste che partono dai detti fulcri ed incrociandosi vanno a sostenere i cupolini. Una ben intesa rete di chiavi in ferro concatenate fra loro completano tutto il sistema e ne rendono l'assieme compatto e senza eccezioni. L'illustre architetto Alessandro Antonelli, ne diresse i lavori sino all'ottobre **1888**, epoca in cui morì e la direzione venne quindi affidata al figlio di lui, ingegnere Costanzo, il quale pel bene dell'arte conserva le tradizioni del venerando padre, acciò si rinnovino in avvenire capo-lavori di questo sistema di costruzione ad archi, che risparmia molto ed ottiene grandi risultati. — *Angolo vie Montebello e Gaudenzio Ferrari.*

Galleria dell'Industria Subalpina. — Da più anni era sentito il bisogno di aprire una comunicazione da piazza Castello, all'angolo dei portici detti della Fiera, colla piazza Carlo Alberto e gli uffizi postali. Il Municipio mandò ad effetto questa idea nel **1873** cedendo l'antico palazzo occupato dal Ministero delle finanze a moderato prezzo alla Banca Industriale Subalpina, la quale si assunse la costruzione di una Galleria. Fra i molti progetti presentati fu prescelto quello dell'ingegnere cav. Pietro Carrera, che scioglieva il quesito dell'obliquità dell'asse con un rettangolo, le cui porte di entrata ed uscita fossero diametralmente opposte.

La Galleria è un grandioso salone lungo m. **62** a due ordini, costituito da pilastri formanti cogli archi sovrastanti trenta arcate inferiormente, e trenta superiormente, di stile adatto ad un edifizio per uso *Emporio Commerciale*. Il terrazzo che corre tra i due ordini predetti fu munito di ringhiera a pilastrini portanti ciascuno un candelabro. Allo stesso egregio ing. Carrera devesi pure l'idea ed il progetto del grandioso salone costrutto sotto il suolo della Galleria, avente un'altezza di m. **6,50**, una larghezza di m. **12**, e una lunghezza di m. **44**, riuscito di vago aspetto per la leggerezza della volta che sembra quasi piana, e degli archi traforati nei fianchi, ornati di quadri a stucchi. I lavori s'incominciarono il **25** giugno **1873**, e la galleria aperta il **30** dicembre **1874**. I marmi provenienti parte dal Veronese, da Carrara e da Susa, furono lavorati dai signori Gussoni e Catella. Gli ornati furono eseguiti dai fratelli Moro, e dal signor Piattini. Il pavimento formato di quadrelle di cemento compresso, a disegni, devesi al nuovo sistema dei signori Chopin e Châtagnon. La ringhiera di ghisa a difesa del terrazzo venne fusa nello stabilimento dei fratelli Poccardi; i quadri a stucchi con vaghi putti che ornano il sotterraneo furono modellati dal signor Fossati, ed eseguiti dal signor Lanfranconi. Le opere di decorazione sono del signor Pietro Sceti.

La Galleria è lunga m. **45**, larga **14** e alta **18**. Ne è proprietaria la Reale Compagnia Italiana d'Assicurazioni sulla vita di Milano.

Splendidi sono i suoi negozi, fra cui quello dei confettieri Baratti e Milano, ed il caffè Romano, che tiene pure tutto il salone sotterraneo.

Galleria Geisser già **Natta.** — Si trova in v. Roma **18**, poi sbocca in v. S.Teresa **4**. È coperta a vetri e incrostata di marmi, e foggiata sul gusto dei *passages* di Parigi; fu fatta costrurre dal march. Natta ed aperta al pubblico nel **1838**, ora proprietà dell'avv. cav. A. Geisser.

Forma quasi un angolo retto, tendendo a formare una croce della lunghezza di m. **100**, quando l'intero progetto fosse eseguito, ciò che non pare attendibile per ora, essendo concatenato a molte riforme di cui hanno bisogno le vie adiacenti.

Questa Galleria contiene molti bei negozi, fra cui primeggia il Caffè ristorante della Meridiana.

Galleria Nazionale. — Sorge in via Roma n. **28**, dove si trova l'entrata principale e sbocca in via Venti Settembre n. **28**. Dalla via Arcivescovado si accede al braccio secondario incrociantesi alla sua metà col braccio principale e terminato da un ampio cortile coperto, per cui si accede alle scale secondarie e donde si diramano due altri sbocchi verso le vie Carrozzai e Venti Settembre n. **22**. Essa è costrutta in parte con marmi, con copertura a vetri e cupola centrale lunga metri **142**. Fu eseguita su disegno dell'ingegnere Camillo Riccio dai costruttori Calleri e Mossotto, e fu solennemente inaugurata il **24** novembre **1889**.

Galleria Umberto I. — La Galleria Umberto **I**, costrutta per iniziativa dei proprietari sigg. fratelli Marsaglia e C., venne aperta al pubblico il 1° aprile **1890**. Fu eretta sull'area ove prima esisteva l'antico Ospedale Mauriziano a Porta Palazzo, allo scopo di mettere in comunicazione diretta la via Basilica colla piazza Emanuele Filiberto. È composta di due bracci principali fra di loro paralleli, aventi i loro sbocchi da una parte in via Basilica ai num. **1** e **3**, e dall'altra in piazza Emanuele Filiberto ed in via

del Bastion Verde. — Un terzo braccio di galleria, sul prolungamento dei portici della piazza Milano interseca normalmente gli altri due, dando a questi comunicazione e maggiore vaghezza, e misura m. 197 di lunghezza. — Tutte le gallerie sono coperte a vetri, colle pareti rivestite di marmi e stucchi, in modo che sebbene la Galleria non sia monumentale, riesce tuttavia di gradevolissimo aspetto, e coi numerosi, vasti ed eleganti negozii risponde perfettamente ai bisogni del centro commerciale in cui è costrutta.

I lavori di costruzione furono eseguiti secondo il progetto e disegni del signor ing. cav. prof. Lorenzo Rivetti dalla ditta Musso e Copperi.

Cittadella. — Quello che fosse la Cittadella di Torino non è più che nella memoria di pochi. Fatta costrurre da Emanuel Filiberto appena tornato in Piemonte dopo la battaglia di S. Quintino ed il trattato di Cateau-Cambrésis, sopra disegni dell'architetto militare Paciotto (veggasi *via*) resistette agli assalti nemici, e rimase sempre come monumento d'arte militare. Volevansi togliere gli ultimi avanzi, ma con savia deliberazione il Municipio stabilì di mantenere il *Mastio* o *Maschio* (Donjone), e di convertirlo in Museo storico d'artiglieria. Affidò la cura di questo difficile lavoro all'ing. cav. Riccardo Brayda, che si era già così ben segnalato nelle ricostruzioni del Castello Medioevale, e nella scoperta delle case antiche di Torino. Una ragione di momentanea economia non permette di scavare il pozzo o cisterna che sta sepolto sotto il piazzale della Caserma Pietro Micca; quale esso fosse, è stato dimostrato dall'ing. Brayda. I dintorni sono stati abbelliti da artistici giardini, ora aperti al pubblico, progettati e diretti dal conte di Sambuy, e ricchi di piante rarissime, segnatamente nella famiglia conifere.

A rendere perfettamente conservata questa preziosa memoria del Piemonte, questa gloria che ha costato tanti denari, ed ha richiesti tanti sacrifizi, concorrono tutti coloro che hanno rispetto al passato perchè è maestro per l'avvenire.

Ora si stanno trasportando in questo vecchio edifizio, adattato all'uopo, tutte le armi antiche che furono finora nel Museo dell'Arsenale.

Nell'androne vi sono due lapidi. In quella di destra avvi il disegno della pianta della Cittadella in color rosso, ed in nero il disegno della parte che ancora rimane.

Nella lapide a sinistra sta scritto:

A GLORIOSO RICORDO — DELLA CITTADELLA — DISEGNATA DA FRANCESCO PACIOTTO DA URBINO — ERETTA NEL 1565 — DAL DUCA EMANUELE FILIBERTO — FORTEMENTE PROVATA — NEGLI ASSEDI DEL 1640, 1706, 1799 — TESTIMONE DEL SACRIFICIO — DI PIETRO MICCA — IL MUNICIPIO — QUESTI AVANZI NEL 1893 RISTAURAVA.

Arsenale e Caserme. — Fra le opere di architettura militare, merita il primo luogo l'Arsenale, rifabbricato e ampliato dal Devincenti nel 1738. Nell'Arsenale vi ha un laboratorio chimico-metallurgico, un gabinetto mineralogico, un gabinetto di fisica, una biblioteca, un laboratorio di precisione, una fonderia di cannoni, nella quale vennero fusi il cannone Rosset di 36 tonnellate, e nel 1878 uno di 80 tonnellate per i forti della Spezia, oltre al monumento ad Alfonso Lamarmora, officine di costruzione, un laboratorio dei bombardieri. Una nuova facciata, eminentemente artistica su disegni lasciati dal Devincenti fu nel 1890 costrutta. Ha magnifiche statue in pietra arenaria. *Angolo vie Arsenale ed Arcivescovado.*

Sono pure a ricordarsi le due caserme di Porta Susa, ideate dal Juvara e decantate or fa un secolo, come le prime d'Europa. La Caserma della Cernaia, nella via dello stesso nome, fu costrutta nel 1864 sopra disegno del generale Barabino modificato dal Castellazzi. Per la costruzione degli affusti si costruì nel Borgo Dora altro grandioso fabbricato, e si aumentò la vicina fucina delle canne dotandoli entrambi di grandi forze motrici; e le nuove Caserme *Micca* e *Dògali* da poco compiute.

Stazioni delle Ferrovie. — Va notata la stazione di Porta Nuova cominciata nel 1865, ultimata nel 1868; è formata di due edifizi laterali congiunti fra loro da un portico lungo m. 129, cioè quanto è lunga la facciata verso piazza Carlo Felice; dalla parte sinistra sotto un porticato lungo 105 metri si accede alla sala di distribuzione dei biglietti, lunga m. 33, larga 16, alta 20 metri, sulla vôlta della quale sono dipinti gli stemmi delle principali città d'Italia; stanno in seguito gli uffici di ricevimento dei bagagli e delle merci: a destra sta l'edificio di arrivo, sale di distribuzione dei bagagli, uffici di consegna delle merci soggette a dazio. La tettoia è lunga 139 metri, sostenuta da 20 archi appoggiati ai due edifizi laterali, alta 48 metri al centro. La parte che guarda verso piazza Carlo Felice è chiusa da invetriata che lascia scorgere il movimento dei treni, sormontata da arditissimo arco. Vanno pure distinte per disposizione di sale la stazione di Porta Susa, la stazione Dora costruita in sostituzione della cosidetta Torino-Succursale, quella della Ferrovia di Ciriè e quella della Ferrovia di Rivoli di nuova costruzione.

Carcere giudiziario. — Posto al lato nord dell'antica piazza d'armi, costrutto secondo il sistema cellulare dall'ing. Pollani nel 1862-65. Ha forma di un rettangolo compreso in un'area il cui lato maggiore misura metri 212,50 ed il minore 177,10, contiene 13 corpi di case riuniti fra loro con ampi cortili. Vi sono locali per l'amministrazione, magazzini, farmacia, ecc., 50 celle per donne, 558 per uomini, ogni cella larga m. 2,20, lunga m. 4, alta 3. È uno dei migliori d'Italia.

Magazzini generali (Docks). — Destinati a ricever ogni sorta di merci estere e nazionali, ammessibili in titolo di deposito, soggette o non a diritti di dogana, con facoltà di esportazione. Furono fabbricati nel 1862 su disegno dell'ingegnere Valerio. Ivi è anche la sede degli uffici del R. Lotto. — *Via della Cernaia presso la Stazione.*

CHIESE e TEMPLI

(Edifizi religiosi).

NB. *L'asterisco (*) segna gli Edifizi degni di essere visitati per qualche loro pregio, specialmente in fatto di architettura. — Per ogni Parrocchia è indicato il numero degli abitanti che da essa dipendono.*

Chiese comprese nella cinta daziaria le quali sono ogni giorno aperte al Pubblico almeno nelle ore mattutine.

1* San Giovanni Battista, Metropolitana, posta sulla piazza di San Giovanni. Fatta erigere dal Cardin. Domenico Della Rovere, vescovo di Torino nel 1498, con architettura di quei tempi, e sullo stile di Bramante, con disegno, come credesi, di Meo del Caprino. Ai dì nostri il primitivo disegno vedesi mutilato a cagione della R. Cappella della SS. Sindone, eretta dal Duca Carlo Emanuele II sul disegno del Guarini, verso il fine del secolo XVII. Per l'erezione di questa Cappella si troncò l'abside semicircolare che compiva il Coro, e si occupò l'estremità delle due navate laterali per fare le grandi due scale in marmo. Dipinti pregevoli sono nella Cappella dei Ss. Crispino e Crispiniano, una tavola a scompartimenti e diciotto quadretti di Defendente De Ferrari, o, come altri dicono, di Alberto Durer. Il quadro della Vergine con San Giovanni, nella terza Cappella, è del Caravoglia, discepolo del Guercino. Il grande quadro della *Coena Domini* è opera del vercellese Sanna, e fu donata dal Re Carlo Alberto. Dalla parte destra entrando, a fianco dell'altare maggiore, havvi la Cantoria con grandioso organo moderno; a sinistra la tribuna destinata alla Famiglia Reale per assistere alle Sacre Funzioni. Questa Chiesa è la sede dell'Arcivescovo; vi ha un Capitolo composto di 12 Canonici effettivi e di alcuni onorari. Un Canonico degli effettivi è nominato a Vicario perpetuo della parrocchia di San Giovanni Battista, e dicesi comunemente Curato. Havvi pure la Collegiata sotto il titolo della SS. Trinità, composta di 12 Sacerdoti; dei quali 6 sono addetti alla Chiesa del *Corpus Domini*, col titolo di *Preti Teologi della Città*, ed abitano in congregazione, via Milano 3; ed altri 6 ufficiano la Chiesa di S. Lorenzo presso cui vivono in congregazione, via Palazzo di Città 4. — Abit. 11,772.

Elia comm. can. Gio. Ant., curato, vicario perpetuo, v. Venti Settembre 35.

2. S. Agostino. — Parrocchia antica sotto il titolo dei Ss. Apostoli *Filippo* e *Giacomo*, posta sull'angolo delle vie S. Agostino e S. Chiara. — Ab. 7853.

Gaydo teol. avv. Agostino, cur., via S. Chiara 9.

3. S. Alfonso de' Liguori. — Parrocchia nel borgo Campidoglio, oltre la barr. del Martinetto, ma pure compresa nella cinta daziaria. — Ab. 4000.

Armanda teol. Lorenzo.

4* Ss. Angeli Custodi. — Parrocchia nuova, posta sull'angolo delle vie Amedeo Avogadro e S. Quintino. Essa fu costrutta su disegno dell'ing. Tonta. — Abit. 8500.

Durando D. Gio., amministr., v. S. Quintino 37.

5. S. Anna. — Monastero posto in via Massena 34. (V. altra chiesa di S. Anna pagina 105).

Corno teol. Gius. Bernardo, rettore.

6. SS Annunziata. — Parrocchia e Confraternita posta in via Po, rimpetto alla via Rosine. Questa Chiesa fu ristaurata nel 1883 sotto la direz. del prof arch. cav. G.A. Boidi-Trotti. — Ab. 10,460.

Bianchetta teol. Tommaso, curato, via Po 49.

7* S. Antonio da Padova. — Chiesa posta in via S. Quintino 49. Disegno dell'architetto Porta.

Corino P. Alfonso, rettore, ivi.

8. Santa Barbara. — Parrocchia (già della Cittadella) consecrata ed aperta li 24 aprile 1869. Essa è posta sull'angolo delle vie Bertola ed Assarotti; e fu disegnata dall'ing. Carrera. — Ab. 14,045.

Colombero cav. canon. Giacomo, curato, via Perrone 11.

9* Basilica Magistrale. — Chiesa principale in Italia dell'Ordine Mauriziano e della R. Confraternita di Santa Croce, angolo vie Milano e Basilica. Essa fu disegnata dal Lanfranchi. Per disposizione del Re Vittorio Amedeo II, con bolle magistrali del 15 febbr. 1729, da chiesa parrocchiale di San Paolo fu costituita Basilica e Confraternita dell'Ordine dei Ss. Maurizio e Lazzaro. Fu compiuta ed abbellita nel 1835, sotto la direzione dell'ing. Mosca. Si conservano in essa pitture del Meiler, del Franceschini, del cav. Bianchi di Milano, di Antonio Milocco, di Sebastiano Taricco, ecc., e fra i moderni, di Paolo Morgari.

Bossatis can. cav. D. Antonino, rett., v. Milano 20.

10* S. Carlo. — Parrocchia posta sulla piazza dello stesso nome, angolo via Roma e via Alfieri. Essa fu fondata nel 1619 dal Duca Carlo Emanuele I. La facciata fu disegnata dall'architetto Grassi, 1836. — Abit. 10,000.

Ceirano P. Paolo Bonaventura, curato, via Alfieri 1.

11* Carmine (S. Maria del Monte Carmelo). — Parrocchia posta sull'angolo delle vie del Carmine e delle Scuole. Essa fu costrutta nel 1729 sul disegno del Juvara. — Abit. 8652.

Cumino D. Vincenzo, curato, ivi.

12. S. Chiara. — Chiesa delle monache della Visitazione, angolo delle vie Orfane e S. Chiara.

Casale D. Giov., amministr., via Orfane 15.

13* Consolata (Santuario della B. V. Consolatrice). — Unita a questa Chiesa è l'antica di S. Andrea. Questo Santuario fu ristorato ed abbellito nel 1885, conservando però

l'antico disegno del Juvara. Esso è posto sulla piazzetta dello stesso nome tra le vie Orfane e Consolata. Ivi (a sinistra del tempio) sorge la colonna votiva per la liberazione dal coléra nel 1855. A destra havvi il Convitto dei novelli Sacerdoti, che attendono allo studio della teologia morale. Campanile antichissimo.

Allamano can. teol. coll. Giuseppe, rettore, ivi.

14* Corpus Domini, ossia Chiesa del SS. Sacramento. — Essa fu fondata dalla Città nel 1607 a perpetuare la memoria dell'insigne miracolo Eucaristico ivi avvenuto il 6 giugno 1453. Il disegno di questo tempio è del conte Vittozzi. Essa è parrocchia dal 1801, ed è posta in via Palazzo di Città sull'ang. di via Porta Palatina. — Ab. 4262.

Nicco can. Ant., ammin. parroc. v. Milano 3.

15. Concezione Immacolata di M. V. — Parrocchia posta in via S. Donato, secondo isolato. Fu aperta il 5 aprile 1868. — Abit. 14,500.

Griva cav. teol. Filippo, curato, ivi.

16. Crocetta (B. V. delle Grazie). — Parrocchia antica con nuova Chiesa Parrocchiale, su disegno dell'arch. P. Pietro d'Orsara. — Ab. 10,250.

Roccati teol. Alessandro, vicario parrocchiale, strada Orbassano 5.

17. S. Cristina. — Chiesa posta a fianco di quella di S. Carlo. Fu fondata da Madama Reale Cristina l'anno 1639, disegno del Pellegrini. La facciata è dovuta a Madama Reale Maria Giovanna Battista che la fece edificare nel 1707 sul disegno del Juvara.

Gallina D. Giorgio, rettore, via Ospedale 2.

18* SS. Cuore di Maria. — Nuova Chiesa dedicata al Sacro Cuore di Maria, rifugio dei peccatori, posta fra le vie del Pallamaglio, dei Fiori e via Campana. Iniziata e promossa dal M. R. Teol. Olivero Carlo fin dall'anno 1888, sotto i disegni dell'illustre conte prof. Carlo Ceppi. È un vero monumento d'arte moderna e per la sua originalità è più unica che rara. All'Esposizione cinquantenaria di Architettura e belle Arti, tenutasi in Torino nel 1892, il Giurì decretava per questo lavoro la grande medaglia d'oro all'illustre Architetto. Le spese di costruzione sono frutto esclusivo delle offerte dei fedeli. È dotata del più grande organo d'Italia che rivaleggia fra i primarii d'Europa, e consta di 6000 canne: opera recentissima del cav. Vegezzi Bossi, torinese. Contiene eziandio molti altri pregevolissimi lavori e fra tutti il grande finestrone istoriato della facciata, disegnato dal Gaidano ed eseguito dal Moretti di Perugia.

Olivero teol. cav. Carlo, rettore, via Campana 8.

19* S. Dalmazzo. — Parrocchia antica posta sull'angolo delle vie Garibaldi ed Orfane, costrutta da Mons. A. Della Rovere vescovo Ageniense, ed abbellita posteriormente dal Vittone. In essa si sono recentemente ristaurate ed abbellite due magnifiche ed artistiche cappelle. — Ab. 5239.

Ricotti P. Gennaro, curato, via Orfane 3.

20. S. Domenico. — Chiesa antica posta in via S. Domenico angolo verso via Milano.

Gioda P. Giordano, rettore, ivi.

21* S. Filippo. — Parrocchia antica sotto il titolo di *S. Eusebio*, posta sull'angolo delle vie Maria Vittoria ed Accademia delle Scienze. Fu architettata dal Guarini e rifabbricata dal Juvara. (Pavimento in legno). — Abit. 8465.

Bruno P. Gius., curato, via Maria Vittoria 5.

22. S. Francesco d'Assisi. — Posta in via Genova angolo via Barbaroux.

Prinetti sac. Felice, rettore, via Mercanti 10.

23. S. Francesco da Paola. — Parrocchia posta in via Po, a fianco della via omonima. Fondata nell'anno 1625 da Madama Reale Cristina, sul disegno del Pellegrini. — Abit. 10,224.

Pola teol. Gius., curato, ivi.

24. Sacro Cuore di Gesù. — Parrocchia posta sull'angolo delle vie Nizza e Brugnone fondata dall'arcivescovo Gastaldi nel 1873 ed aperta il 1° gennaio 1877. Il disegno è del conte Arborio Mella da Vercelli. — Abit. 12,000.

Deloreuzi padre Cornelio, curato, ivi.

25. Gesù Nazareno, monumento a Leone XIII. — Erigenda chiesa, che dovrà ricordare ai posteri il grande Pontefice Leone XIII e specialmente la solenne consecrazione del mondo cattolico a Gesù Redentore, dal medesimo ordinata all'inizio del secolo XX. La chiesa che è posta in via Duchessa Jolanda, verrà costrutta sui disegni dell'architetto Giuseppe Gallo. Per ora si funziona in una Cappella provvisoria che ha l'ingresso in via Palmieri 33, che è la sesta via a sinistra del corso Francia.

Giacobbe P. Giuseppe, rettore, ivi.

26* S. Giovanni Evangelista. — Chiesa stata aperta nel 1882 per cura della Congregazione Salesiana. Essa è posta lungo il corso Vittorio Emanuele II, angolo via Madama Cristina. Disegno del conte Arborio Mella da Vercelli, la porta e la bussola furono costrutte su disegno del cav. G. A. Boidi-Trotti. La servono i Sacerdoti Salesiani residenti nell'annesso collegio.

Riccardi Sac. Roberto, rettore, ivi.

27* S Gioachino. — Parrocchia antica sotto il titolo dei Ss. Apostoli *Simone e Giuda*. Chiesa edificata sul disegno del conte Ceppi, ed aperta il 7 dicembre 1882. Via al Ponte Mosca 12. (Soffitto in legno). — Abit. 29,120.

Gallea teol. avv. Roberto, curato, ivi.

28* S. Giulia V. M. — Parrocchia stata fondata dalla Marchesa Giulia Falletti di Barolo, nata Colbert; la di cui salma veniva ivi dopo 51 anno deposta con solenne pompa alli 19 gennaio 1899. Posta sull'angolo della piazza e via S. Giulia. Disegno dell'ing. Ferrante Giovanni Batt. Aperta il 23 gennaio 1866. — Abit. 20,000.

Vigo mons. teol. coll. D. Ilario Maurizio, curato, via Barolo 41.

29. S. Giuseppe. — Chiesa antica posta in via S. Teresa, tra le vie Mercanti e Genova, ristaurata nel 1888 sotto la direzione del cav. G. A. Boidi-Trotti, già uffiziata dai PP. Ministri degli infermi.

Patrucco P. Gio., rettore, via Mercanti 28.

30* Gran Madre di Dio. — Parrocchia surrogata a quella dei *Santi Marco e Leonardo*, posta sulla piazza omonima allo sbocco del ponte in pietra sul Po. Fu innalzata in adempimento d'una deliberazione del Corpo Decurionale di Torino nel 1814, in rendimento di grazie a Dio pel ritorno della R. Casa di Savoia nei suoi Stati di terraferma dopo l'invasione francese. Il Re Vittorio Emanuele I pose la prima pietra il 23 luglio 1818, e la chiesa fu compiuta ed aperta il 20 maggio 1831. Il prof. cav. Bonsignore ne diede il disegno imitando il Panteon di Roma. Abit. 9170.

Piano D. G. B., curato, p. Gran Madre di Dio 4.

31. S. Lazzaro. — Già chiesa del Cimitero così detto della Rocca, posta allo sbocco della via dei Mille a fianco del corso Cairoli. Presentemente ridotta a cappella interna del vicino Ospedale.

32* S. Lorenzo. — Chiesa già uffiziata dai Teatini, ed ora dalla Congregazione di sei Sacerdoti canonici della collegiata della SS. Trinità. Questa chiesa, degna di osservazione per la sua cupola ed ornamenti, angolo di via Palazzo di Città e piazza Castello, fu costrutta sul disegno del P. Guarini.

Wench can. teol. Prospero, rettore, via Palazzo Città 4.

33. S. Maria o Madonna degli Angeli — Parrocchia posta sull'angolo di via Carlo Alberto e via Cavour, già uffiziata dai Francescani Minori Riformati. — Abit. 10,314.

Cornaglia P. Agostino, amministratore, ivi.

34* S. Maria Ausiliatrice. — Chiesa dell'Oratorio Salesiano, uffiziata dai Sacerdoti Salesiani, via Cottolengo, n. 32 (in Valdocco). Fu costrutta sul disegno dell'ing. Spezia con generose oblazioni; terminata ed aperta il 9 giugno del 1868.

Pesce prof. D. Luigi, rettore, ivi.

35. S. Maria di Piazza. — Parrocchia antica, posta nella via dello stesso nome tra le vie Stampatori e Botero. — Abit. 3529.

Sonza-Reorda P. Gio. Batt., della Congregazione del SS. Sacramento, curato, vicolo S. Maria 5.

36* Ss. Martiri Solutore, Avventore ed Ottavio. — Parrocchia antica sotto il titolo dei *Ss. Stefano e Gregorio*. Chiesa ricca di marmi, bronzi e dorature, costrutta sul disegno del Pellegrini. Già uffiziata dai P. Gesuiti e posta in via Garibaldi, tra le vie Botero e Stampatori. — Abit. 3169.

Gianombello teol. avv. Gio., amministratore, via Barbaroux 30.

37* S. Massimo. — Parrocchia eretta in Borgonuovo via Mazzini, consecrata ed aperta il 23 giugno 1854. — Abit. 15,000.

Corgiatti teol. Pietro, curato, v. dei Mille 28.

38. Misericordia. — Confraternita di *S. Giovanni Decollato*, posta allo sbocco della via della Misericordia sulla via Barbaroux 41.

Gedda teol. Giuseppe, rettore, ivi.

39. Monte (S. Maria del). — Chiesa posta sopra d'un ameno colle di Torino sulla sponda destra del Po. Essa fu eretta da Carlo Emanuele I sul disegno di Bernardo Vittozzi, e data ad uffiziare ai Frati Cappuccini di S. Francesco.

P. Ottavio da Saliceto, rettore, ivi.

40. SS. Natale. — Oratorio posto in via Madama Cristina sull'angolo di via Pallamaglio, aperto nel 1882.

Daghino D. Enrico, rettore, ivi.

41. Orfane. — Chiesa posta nella via delle stesso nome, sull'angolo di via S. Domenico; dedicata alla SS. Annunziata.

Gaido D. Sebastiano, rettore, ivi.

42. S. Pelagia. — Chiesa posta in via S. Massimo (già S. Pelagia) a sinistra, terzo isolato, ad uso dell'Opera Pia della Mendicità istruita.

Barlassina D. Luigi, rettore, ivi.

43. SS. Nome di Gesù. — Parrocchia posta sul corso Regina Margherita di fronte alla via Montebello. Eretta per cura della Confraternita dello stesso nome, in surrogazione della chiesa dei SS. Processo e Martiniano in via Genova, demolita a causa dello sventramento. Il disegno è dovuto all'ing. cav. Maurizio Vigna, e la costruzione affidata all'impresario Gastaldi Gioachino.

Ellena Bernardo, curato.

44* Ss. Pietro e Paolo. — Parrocchia posta sulla piazza Saluzzo. Eseguita dal cav. Velasco Carlo, ed aperta il 12 novembre 1865. — Abit. 21,944.

Spandre teol. mons. comm. Luigi, curato, via Saluzzo.

45. S. Rocco. — Confraternita, posta a sinistra del primo isolato di via Genova. In questa chiesa si esercitarono per lungo spazio di tempo le funzioni della parrocchia dei Ss. Stefano e Gregorio.

Caudera D. Gius., rettore, v. Mercanti 4.

46* Sacramentine, cioè Suore dell'adorazione perpetua del SS. Sacramento. Chiesa consacrata ed aperta nel 1850. Essa è posta sull'angolo delle vie dei Mille e Belvedere.

Gavigliani teol. Carlo, rettore, v. dei Mille 25.

47* S. Secondo. — Parrocchia stata eretta sul disegno del Formento, s'incominciò ad aprire al pubblico nel 1877. Essa è posta tra le vie S. Secondo e Gioberti. — Abit. 10,600.

Prato cav. D. Leone, curato, via S. Secondo.

48* SS. Sindone. — Regia Cappella a cui si accede o dalla Metropolitana di San Giovanni, o dal Palazzo Reale. Essa fu fondata dal Principe Carlo Emanuele II di Savoia, ed edificata sul disegno del P. Guarino Guarini. Oggetto di ammirazione per la sua costruzione, pei marmi che la rivestono e pei monumenti ivi eretti da Re Carlo Alberto (vedasi a pag. 109). Ivi si conserva e si venera la Sindone Sacrosanta entro di cui fu involto nel sepolcro il Corpo adorabile di N. S. G. C.

Bosia cav. teol. Edoardo, rettore.

49 Spirito Santo — Confraternita, chiesa nuovamente costrutta nel 1767 sul disegno di Giambattista Feroggio. Essa è posta dietro la chiesa del Corpus Domini, in via Porta Palatina.

Nicco cav. Antonio, rettore, via Milano 3. — Papera can. Severino, vice rettore.

50. S. Sudario. — Confraternita sotto il titolo del S. Sudario e della B. Vergine delle Grazie. Fu fondata nel 1729, nel sito donato dal Re Vitt. Amedeo II, e fabbricata sul disegno del Botta. È posta sull ang. delle vie Deposito e S. Domenico. A questa Confraternita si deve la prima erezione del Manicomio, nel fabbricato annesso alla chiesa.

Artuffo teol. cav. G. B., via S. Domenico 28.

51. N. S. del Sacro Cuore di Gesù. — Cappella annessa all'Istituto di Santa Maria, consacrata ed aperta nel 1866, v. Pio Quinto 11 *bis*.

Lajolo teol. D. Giorgio, cappellano, via dei Mille 26.

52. N. S. del Suffragio (Cappuccine). — Chiesa eretta in Borgo Po, corso Casale. Essa fu consecrata ed aperta il 2 luglio 1874.

Longo D. Giuseppe, rettore, c. Casale 42.

53* N. S. del Suffragio e S. Zita. — Chiesa eretta in via S. Donato 31. Fu aperta il 30 ottobre 1877. Degno di ammirazione è l'arditissimo campanile che sorge dietro la chiesa.

Berteu can. Agostino, rettore, ivi

54* S. Teresa. — Parrocchia antica, trasferta dalla Chiesa di S. Martiniano. Essa è posta nella via dello stesso nome. Fu fondata dal Duca Vittorio Amedeo I circa l'anno 1633 e recentemente ristaurata. In questa chiesa è riguardevole la Reale Cappella di S. Giuseppe, per la magnifica e sontuosa architettura, disegnata dal Juvara e fatta costrurre dal Re Carlo Emanuele. Ivi si conservano le ceneri della torinese B. Maria degli Angeli — Abit. 5396.

Muriana teol. Domen., curato, via S. Teresa 5.

55. S. Tommaso. — Parrocchia antica, posta nella via dello stesso nome, angolo via Pietro Micca. Essa fu già uffiziata dai Minori Osservanti di S. Francesco, nel 1897 venne modificata e coordinata per la visuale della diagonale Pietro Micca su disegno dell'ing. conte Carlo Ceppi. — Abit. 5667.

Vallaro P. Vincenzo, curato.

56* SS. Trinità. — Confraternita. Questa chiesa Fu architettata dal Vittozzi e rabbellita dal Juvara. Essa è posta in via Garibaldi, sull'angolo della via Venti Settembre.

Mosca D. Giovanni, rett., v. Garibaldi 6.

57* Visitazione. — Chiesa e Monastero dell'Istituto di S. Franc. di Sales, fondato l'anno 1638 da S. Gio. Francesca di Chantal, e la chiesa costrutta nel 1667, sul disegno del conte di Castellamonte. Ora è uffiziata dai Missionari di S. Vincenzo de' Paoli. Essa è posta sull'angolo delle vie Arcivescovado e Venti Settembre.

Parodi P. Emilio, rettore, ivi.

S. Zita*. — Vedi N. S. del Suffragio e S. Zita.

Monache della Visitazione. — V. Santa Chiara 50.

Chiese fuori della cinta daziaria.

Basilica di Superga (Natività di Maria Vergine), vedi descrizione a pag. 123.

Bonnet can. cav. prof. Amedeo, prefetto.

N. S. della Salute * — Chiesa nel borgo della Vittoria presso la Madonna di Campagna, costruita su disegni del comm. ing. Angelo Reycend. Sorge su quel tratto di terreno sul quale il 7 Settembre 1706 si combattè la memoranda battaglia, che terminava colla peggio dei Francesi e liberava Torino dall'assedio.

La chiesa avrà davanti alla facciata una piazza chiusa da un chiostro, destinato a conservare le memorie relative all'assedio del 1706, con accesso ad una Cappella per raccogliere le ossa dei prodi caduti sul campo di battaglia segnato, per ordine di Vittorio Amedeo II, con pilastrini di pietra su cui è rozzamente incisa l'effigie della SS. Vergine ed il millesimo 1706, alcuni dei quali esistono nel recinto della Chiesa, ed uno serve di icone dell'altare nella Cripta sotto il Santuario.

Giaume can. avv. cav. Carlo, rettore.

Nostra S. della Pace, monumento al Venerabile Gius. Benedetto Cottolengo. — Erigenda Parrocchia, situata sul prolungamento della via Ponte Mosca oltre barriera di Leyni; forma Croce greca, in costruzione. Ora si funziona nella chiesetta attigua della Confraternita di S. Benedetto (costrutta nel 1892).

Mossotto D. Michele, rettore.

San Bernardino da Siena* — Santuario sito nella borgata San Paolo a dieci minuti dalla barriera. Detto Santuario con annesso convento fatto costrurre dai Padri Minori Riformati, è bella opera dell'architetto Giuseppe Gallo; è ricco di bellissime decorazioni e pitture ed adorno di statuette in marmo di distinti artisti torinesi.

Padre Bernardino Maria Decolle, rettore.

S. Gaetano Thiene* — Questa chiesa parrocchiale, posta nel sobborgo del R. Parco, è un monumento di stile Romanico, architettura delle costruzioni Medioevali del sec. XI e XII. La chiesa è a tre navate, due laterali larghe cinque metri ciascuna ed una centrale larga il doppio delle due prime e lunga oltre a metri cinquanta. - La fronte principale dell'edifizio decorata con pietre e mattoni con un loggiato sporgente sopra la porta principale d'ingresso, è di gradevole effetto e di elegante aspetto estetico. - Tutto l'edifizio, sia nell'interno che all'esterno, nell'insieme ed in ogni particolare è rigorosamente improntato ai documenti delle costruzioni medioevali sopraccennate. - Notevoli per coscienziosa esecuzione sono le pitture del Rollini e le sculture dell'Arboletti, e principalmente gli innumerevoli capitelli dei pilastri interni che variano tutti per disegno e per fattura senza disturbare l'euritmia del fabbricato, nonchè il gruppo del De Biagi figurante il buon Pastore. - Due corpi di fabbrica uniti alla chiesa sono destinati uno alla Canonica e l'altro per Convitto di Chierici, e fra di essi la Sacristia in capo alla quale si eleva a ragguardevole altezza il Campanile, il quale, come i fabbricati descritti, presenta lo stesso carattere della chiesa. - Questo monumento venne eretto nel 1887 per cura di S. E. il Cardinale Alimonda allora Arcivescovo di Torino, consacrato ed aperto al culto del pubblico il 7 agosto 1889. - Il progetto fu ideato e sviluppato dal march. Fernando Scarampi di Villanova, insigne amatore e cultore dell'arte antica e dal chiar. arch. ing. cav. Lorenzo Rivetti, i quali ne diressero l'esecuzione affidata all'impresa di costruzioni di Torino Musso e Copperi. — Abit. 7000.

Grassi teol. Antonio, economo.

S. Giuseppe. — Chiesa annessa all'istituto Sordo-Muti, costrutta nel 1894. Stradale di Francia 73.

Vergine SS. della Carità (Chiesa della), annessa al R. Ospizio di Carità sul viale di Stupinigi, edificata sui disegni dell'ing. C. Caselli nel 1884-88.

Marchino teol. Pietro, rettore, ivi.

Vergine SS. Addolorata. — Chiesa di nuova costruzione situata nella borgata Pilonetto, oltre il Ponte Isabella.

Padre Alessio Obelly, rettore ivi.

Parrocchie del territorio di Torino.

Abbadia di Stura (Abitanti 5700) Casale teol. Carlo, vicario parrocchiale.

Cavoretto (Abitanti 1300) Fileppo D. Maurizio, vicario parrocchiale.

Lingotto (Abitanti 6759) Gay teologo Vittorio, prevosto.

Lucento (Abit. 3030) Buri cav. D. Vinc., prevosto.

Madonna di Campagna (Abitanti 6046) Martinengo padre Innocenzo, curato.

Madonna del Pilone (Abitanti 3000) Giordanengo D. Bartolomeo, curato.

Mirafiori (Abitanti 614) Tressi Gius., curato.

Mongreno (Abitanti 400) Turco teologo Domenico, curato.

Pozzo di Strada (Abitanti. 5800) Bono Don Francesco, vicario parrocchiale.

Reaglie (Abitanti 970) Rossi cav. teol. Giacomo, curato.

S. Gaetano (R. Parco) (Abitanti 7000) Grassi teol. Antonio, amministratore.

S. Vito (Abit. 1430) Ferrero teol. Michele, curato.

S. Margherita (619) Grande D. Pietro, curato.

Sassi (Abit. 1170) Meano teol. cav. Lor., curato.

Superga (Ab. 394) Berardi teol. cav. Carlo, curato.

Chiese che si aprono solo in determinati giorni e per lo più nelle solennità.

1. **S. Anna** (presso la Consolata). Questa chiesa destinata al servizio religioso del Monastero di S. Anna, fu aperta nell'agosto del 1870, e vi si accede per la scala corrispondente alla porta del Monastero sito a destra dell'ultimo isolato della via Consolata 16.
2. **Arcivescovado (Chiesa dell')**, posta in via Arsenale tra le vie Alfieri e Arcivescovado; fondata dai signori Missionari, sul disegno del P. Guarini, i quali abitavano il fabbricato attualmente abitato in parte dall'Arcivescovo ed in parte dall'Autorità militare. Essa è dedicata in onore della Concezione Immacolata di M. V.
3. **Concezione (Chiesa del Ritiro della)** fondata dal cav. Giriodi teol. Filippo. Essa è posta in via Pallamaglio angolo via Nizza.
4. **S. Croce** (Monache). Chiesa costrutta sul disegno del Juvara, ad uso delle Monache Canonichesse Lateranensi, e ora faciente parte dell'Ospedale milit., posta in piazza Carlo Emanuele II, sull'angolo via Accad. Albertina.
5. **S. Giuseppe** (Monastero o Casa di educazione di S. Giuseppe), via S. Massimo, terzo isolato a sinistra partendo da via Po.
6. **S. Luigi (Ospedale)**. Chiesa interna, aperta circa il 1850, a cui si accede per la porta principale del Pio Istit. nell'ultimo isolato della v. Deposito a sinistra. Il disegno è dell'ing. G. Talucchi.
7. **Piccola Casa della Divina Provvidenza.** Chiesa in onore di S. Vincenzo De Paoli, annessa al Pio Istituto sul *primitivo* disegno dell'ing. Farinelli. Essa ha l'ingresso in via San Pietro in Vincoli, attigua al monumento Cottolengo. Ivi si conservano diligentemente le ossa del venerabile Cottolengo, fondatore della Piccola Casa.
8. **Sacra Famiglia (Oratorio della).** Quest'Istituto fu fondato dal sac. cav. Saccarelli D. Gaspare il 1° aprile 1853 e l'Oratorio festivo il 1851, e servì provvisoriamente per la vicina parrocchia del Borgo S. Donato. Essa è posta in via S. Donato 17. Direttore Rosaz D. Emiliano.
9. **S. Salvario o S. Salvatore.** Fondata dai PP. Serviti e posta in via Nizza tra i n. 16-18, di rimpetto al corso del Valentino. Essa fu fatta costrurre nel 1653 dalla Duchessa Cristina di Savoia sul disegno del barone Valperga.

Padre Rinaldi Gio., rettore

ALTRI CULTI.

Tempio Israelitico* — Costrutto dal 1880 al 1884 su disegni dell'ing. Enrico Petiti in stile moresco; è di forma rettangolare e misura m. 40 di lunghezza per 24 di larghezza. Ai quattro angoli si elevano torri merlate che terminano con una cupola sferica acuminata a guisa di quelle dei minareti orientali. L'interno comprende una gran sala circuita da gallerie, ed adorna di ricchissime decorazioni e stucchi in rilievo in stile arabo, ed è illuminata da grandi lampadari a gas. Esso è posto sull'angolo delle vie Pio Quinto e Sant'Anselmo.

Tempio Valdese* — Condotto a termine nel 1853 su disegni dell'architetto Luigi Formento di Torino; è di forma rettangolare a tre navate divise da colonne in muratura. Lo stile architettonico particolare dell'autore si conforma alquanto al gotico. Sull'angolo del corso Vittorio Emanuele II e via Principe Tommaso.

CAMPOSANTO

☛ Vedi a pag. 185 i *Prezzi delle sepolture particolari.*

Orario *Gennaio, Febbraio, Novembre e Dicembre*, dalle ore 9 alle 16.
Marzo e Ottobre, dalle ore 8 alle 17.
Aprile, Maggio, Giugno, Luglio, Agosto e *Sett.*, dalle 8 alle 12 e dalle 14 alle 19.
Dal 1° al 10 *Novembre* dalle 8 alle 17.

Cimitero Cattolico.

Torino fu delle prime città che abolirono l'uso anti-igienico di seppellire nelle chiese, e nel **1829**, sopra un disegno del Lombardi, ampliato poi dall'architetto Sada, venne fabbricato tra la Dora, la Stura ed il Po questo grandioso Camposanto, il quale verrà ampliato, ora che si è compiuto il rettilineo della Dora, e che, frattanto, comprende già sette ampliazioni (Vedi Tariffe Cimiteri).

Si ha accesso dalle vie Rossini, Reggio e dal viale del Regio Parco che conduce sino alla barriera del camposanto, oppure pel nuovo viale in prolungamento della via Catania d'incontro alle vie Reggio e Pisa che conduce direttamente al piazzale d'ingresso.

Fronteggia il sacro edifizio la cappella mortuaria tutta in marmo nero, che dal lato esterno ha l'aspetto di tempietto di stile greco, e dal lato opposto verso le fosse di un monumento sepolcrale. L'interno è di forma circolare, debolmente rischiarato da un lucernario; un altare di marmo bianco e nero sormontato da un gruppo che ritrae il Cristo morto, ed altri ricchissimi e artistici monumenti ornano questa necropoli. Dietro di essa trovasi un vasto campo di forma ottagonale, diviso in quattro parti uguali da quattro viali fiancheggiati da fiori ed aiuole che mettono capo ad un'alta croce in pietra che si innalza nel mezzo; si accede quindi alla 1ª ampliazione formata di tre ali di portici uniti insieme con un semicircolo centrale; ed agli angoli del suddetto campo si ha accesso alle 2ª, 3ª, 4ª, 5ª, 6ª e 7ª ampliazioni, pure circondate in parte da portici ed arricchite di aiuole e fiori.

Al Camposanto primitivo in questi ultimi anni si arrecarono molti miglioramenti, per rendere meno triste ciò che è già triste per se stesso. I monumenti, i tempietti, i più ricordi dominano liberi nel mesto campo funerario e formano un assieme di dolce armonia sempre più bella nella sua sublime mestizia.

Molti sono i monumenti degni d'osservazione, fra cui merita menzionare quello che ricorda i morti allo scoppio della polveriera, quello delle sorelle Stackelberg, del conte Barbaroux, del prof. Buniva, di Pinelli, di Silvio Pellico, del conte di San Tommaso, dei Nigra, di Santarosa, della Marchionni, la *Speranza*, l'*Angelo* sorridente sulla tomba di Federico Palestrini, dello scultore Vela; quello del Promis, dell'Arcivescovo Ricardi, della famiglia Toesca di Castellazzo; l'Angelo che avvolto in ampio paludamento protende all'indietro le mani a tutela del sarcofago eretto al marchese Nicanore; del Ferrero, del Plana, del Balbino, del Doyen, della contessa Salmour, della famiglia Dettoni, del Sada; varie cappelle per sepolture private, tutti capilavori della scoltura italiana e degni di essere visitati. Citeremo quella della famiglia Calosso, dove ammirasi una statua del Vela: *La Gratitudine;* quella della famiglia Della-Rovere, della famiglia Rochstol, la statua del Marchino, del Bolmida, ecc., il sarcofago in ferro fuso della famiglia Colla; delle famiglie Mazzonis, Denina e Janetti opere del Comm. Tabacchi, quello della famiglia Auxilia, del dott. A Sella, del banchiere Ruffinatti (il *Bacio*), e della famiglia G. Sella dello scultore cav. Ambrosio; quello della famiglia Pozzi dello scultore Pozzi figlio; quello dedicato all'avv. Vinc. Demaria, opera del Della Vedova; quella del pittore Pastoris, opera dello scultore P. Costa; quello delle famiglie Genero Tealdi, Pansa, Negri e Colombo, dello scultore C. Musso; quello della famiglia Gibello, dello scultore Canonica; della famiglia Rigat, dello scultore Vergnano; della famiglia Carrera, dello scultore Reduzzi; quello della famiglia Cora, del pittore Stratta, e tanti altri di valenti artisti. — Questi grandi monumenti hanno delle figure più alte del vero, di squisito lavoro artistico e vennero fuse con molta lode, col sistema di cera persa, dal Sig. Cav. Emilio Sperati. — Una statua di donna in bronzo del Tabacchi, nella quale non si cessa di ammirarne la potenza del concetto e dell'esecuzione; il monumento della famiglia Birago di Vische dell'Argenti; quello della famiglia Regis disegnato dal Polli ed eseguito dal Cussini; quello della famiglia Triulzi del Trabucco; quello della famiglia Albani, del Vergnano, rappresentante il corpo del defunto portato in cielo da un angelo, argomento sempre grazioso ed efficace, che il Vela, il Della Vedova ed il Cugliererо già trattarono sì egregiamente; quello della signora Rizzetti Teresa dello scultore S. Bianchi; della famiglia Engelfred; quello della famiglia Malinverni, dello scultore Ambrosio; dei signori Tosco-Villa del Gerosa; il monumento Ricchetti-Cardone-Vernier, opera dello scultore Biscarra che rappresenta una gran croce ove una figura di donna vi si appoggia; quelli delle famiglie Collino e Boasso. Notevole per importanza artistica è quello eretto alla memoria della signorina Bianco, opera dello scultore Canonica: esso rappresenta la figura della defunta giovinetta sorretta da un angelo in atto di entrare nel sepolcreto; quello della famiglia Servais, opera dello scultore Vergnano; quello delle famiglie Moscioni e Negri, opera dello scultore Bianchi, di cui un busto riproduce le sembianze del barone Cristoforo Negri; quello della famiglia Muratori dedicato alla memoria del loro figlio, esso rappresenta una grande cripta in granito di Baveno dove ammirasi l'immagine del bambino sopra un sarcofago, è opera dello scultore Ambrosio; quello della famiglia Aghemo di Perno, opera pregevole del Canonica, ove campeggia su uno sfondo di granito rosso incorniciato da colonne che sostengono un architrave a fregi, una

simbolica figura di donna appoggiata sopra un grande dado che rappresenta l'*Abbandono della vita;* il busto in bronzo del Tabacchi eretto alla memoria di Luigi Mancio. Degno d'osservazione è quello eretto alla memoria del compianto senatore dott. Pacchiotti: esso è di bronzo e rappresenta il Pacchiotti in atto di esaminare le ferite di un operaio colpito da infortunio sul lavoro, posa su di un basamento in granito rosso di Baveno ed è opera del Contratti; quello della famiglia De-Bernochi di imponenti dimensioni, ove spicca una bara coperta in parte da un drappo e da un fascio di crisantemi, e, più sotto aprentisi in forma di nicchia, si affaccia una mistica figura colle braccia tese in atto di consolare una povera donna abbandonata al dolore e all'angoscia, opera dello stesso Contratti; quello della famiglia Falletti, ove ammirasi una statua che rappresenta il Redentore, lavoro diligente e finissimo, vera manifestazione dell'arte del Canonica. Merita speciale attenzione nella sua semplicità, ma severa e di buon gusto, la tomba del compianto pubblicista marchese Aristide Calani: su di un fondo di marmo nero, sorge una croce pure nera, sulla quale poggia nel centro una bella palma, opera pregevole del Fumagalli. Il disegno è dovuto al prof. Bosco. — Continuamente poi il Camposanto si arricchisce di pregevoli monumenti, nei quali si rilevano i progressi vigorosi della scultura e dell'architettura moderna, ed infinite sono le opere d'arte architettoniche o pittoriche, in incausto ed in mosaico profuse in questo campo di pietose memorie, fra cui vanno annoverati i lavori del Peverelli, del Rossi, del Bosco, del Gerosa, del Realini, del Silvestri, del Giani, dei Catella, ecc.

Non si può passare sotto silenzio l'istituzione dell'*Ara Crematoria* posta a destra appena entrati nel cimitero primitivo; opera dell'ing. Pompeo Marini, ed ampliata su disegni dell'ing. Daniele Donghi. Sull'edifizio leggesi il seguente distico del prof. Eusebio Garizio:

QUO CITIUS RURSUM NATURA PEREMPTA RESOLVAT
DA TUA PURGANTI MEMBRA CREMANDA ROGO.

Oltre al forno crematorio vi sono le stanze d'aspetto ove i parenti dei defunti possono assistere all'incenerimento, nonchè il colombario destinato ad accogliere le urne ed il cognome dei trapassati scritto su lapidine. All'infuori di ciò nessun apparato di teatrale desolazione: decoro e severa semplicità in ogni parte. Dinanzi al forno crematorio vi sono due belle statue in gesso dello scultore Della Vedova. V'è pure una buona pittura dell'artista Andrea Vinaj, testè defunto. Ultimamente il crematorio venne arricchito di nuovi porticati con cripte e aiuole.

Prima della costruzione di questo Camposanto generale, ve ne erano due: uno nel Borgo chiamato di S. Pietro in vincoli, composto di ampio palazzo con portici, nel quale vennero sepolti il Vernazza, il Priocca, il Dellala. Vi si ammira il monumento alla principessa Belloseschi; l'altro, il Cimitero di S. Lazzaro, ora abolito.

Cimitero Israelitico.

Il Cimitero Israelitico trovasi all'estremità occidentale del Camposanto; ha due aree, una rettangolare di prima fondazione, l'altra triangolare, corrente dietro l'emiciclo del Camposanto, che fu aggiunta per amplificazione. Sorgono innumerevoli cippi eleganti con lampade funerarie; alcuni di ottimo disegno e di squisita esecuzione. Primeggia, fra i vari monumenti, quello della famiglia Fubini, siccome il più rimarchevole per ricchezza di stile e originalità di concetto; superbo e maestoso il mausoleo della famiglia Falco; altro grandioso mausoleo e di grandissimo effetto è quello della famiglia Olivetti; non meno colossale, quello della famiglia Segre, di stile egizio, con architrave e trabeazione ornata di rilievi; quella della famiglia Segre eseguita dal Giani; nè vanno scordate le infinite lapidi che coprono il muro che separa le due aree del cimitero da entrambe le parti. Alcune sono notevoli per magnificenza di ornati, eleganza e semplicità di stile; quasi tutte, del resto, con somma opportunità in carattere ebraico.

Cimitero Acattolico.

Il Cimitero Acattolico forma un quadrilatero, accanto a quello Israelitico, con viali di cipressi, adorno qua e là di aiuole fiorite. Confina ad occidente colla strada del Parco e contiene settanta sepolture private, una delle quali appartiene allo Stato e Cantone di Ginevra; sei scompartimenti per sepolture trentennarie e quattro scompartimenti per sepolture comuni. In una delle casette che fiancheggiano il cancello d'ingresso trovasi una piccola cappella.

A destra del visitatore una lapide ricorda l'artista drammatico Gustavo Modena; poi i sarcofagi della famiglia Mestrezat, di Elisabetta Stein; i cippi a Michele Giulio Pellegrin, delle famiglie Caffarel, Dutoit, Guggisnberg, Geymet, ecc.; sarcofagi, mausolei, ritratti a bassorilievo, tempii con lapidi, monumenti e busti sono sparsi in abbondanza in questo cimitero, degni tutti di speciale ammirazione.

TEATRI

NB. *I prezzi d'ingresso segnati a ciascun teatro, possono essere variati secondo l'importanza dello spettacolo e della Compagnia che vi agisce.*

Alfieri (piazza Solferino, 2). — Costrutto nel **1857** su disegno dell'architetto Panizza e distrutto da un incendio nel **1858**, venne ricostrutto nel luglio sullo stesso disegno.. Nel **1877** veniva demolito il vecchio teatro e su nuovo disegno del medesimo archit. Panizza fu ricostruito ; nel **1901** su pregetto dell'ing. cav. Pietro Fenoglio venne modificato per modo da renderne la sala più elegante e gl'ingressi ed i locali accessorii più ampi e conformi alle esigenze moderne. Teatro molto arieggiato ed adatto per ogni genere di spettacolo, è aperto in tutte le stagioni dell'anno. Vi agiscono le primarie compagnie di prosa. Può anche servire per spettacoli equestri. Le vaste gallerie e la ben disposta platea permettono a **2700** persone di assistere comodamente allo spettacolo.

Pressi d'ingresso: Poltrone coll'ingresso L. 3. — Numerati coll'ingresso L. 2. — 1ª galleria L. 1. — 2ª Galleria L. 0,50. — Platea L. 0,70.

Balbo (via Andrea Doria, 15). — Così chiamato dal nome dell'illustre storico Cesare Balbo; fu costrutto in legno nel **1856** per spettacoli diurni e nel **1863** fu ricostrutto in muratura per rappresentazioni serali. Può contenere **2000** persone, ha una galleria ed una vasta platea, la quale facilmente si converte ad uso di rappresentazioni equestri e ginnastiche. Venne rimodernato nel **1889**, su disegno dell'ing. Levi, ed arricchito di pregevoli dipinti, opera del defunto pittore Ferri.

Prezzi d'ingresso: Sedie chiuse compreso l'ingresso L. 3. — Posti numerati in galleria compreso l'ingresso L. 1,50. — Galleria L. 1. — Platea L. 0,70.

Carignano (piazza Carignano). — Il più antico teatro ed uno dei più giustamente famosi è il Carignano, eretto nel **1752** su disegno del conte B. Alfieri sulle rovine d'un precedente, d'ordine del principe Luigi di Savoja Carignano. Incendiato nel **1787**, fu rifatto dal Ferroggio sul primitivo disegno. Sopra disegni dell'ing. Carrera questo teatro venne riabbellito nel **1885** ed è sempre degno della antica fama.

Prezzi d' ingresso: Platea e palchi L. 1. — Poltrone oltre l'ingresso L. 2,50. — Sedie a bracciuoli oltre l'ingresso L. 1,30. — Posti numerati di platea e prima galleria oltre l'ingresso cent. 80. — 2ª Galleria cent. 50. — Loggione cent. 40. — Palchi di 1ª fila L. 5. — Di 2ª fila L. 3. — Di 3ª fila L. 2.

Gerbino (Politeama) (via Maria Vitt 44, angolo via Plana). — Porta questo nome dal proprietario che lo fece costrurre in legno nel **1834** e riedificare nel **1857** in muratura su disegni del Leone Nel **1897** l'attuale proprietario avv. A. Gerbino, lo riordinava su progetto dell'ing. A. Vandone, rifacendone la volta più elevata ed in parte servibile uso politeama, ingrandendo ed aumentando le aperture esterne, allargando la platea e dotandolo di un più comodo vestibolo d'ingresso e di un ampio *foyer*. Le eleganti decorazioni a dorature ed i pregievoli dipinti ne fanno il più elegante dei teatri a gallerie.

Adatto a spettacoli diurni e serali in tutte le stagioni dell'anno, colla sua ampia platea e due spaziose gallerie è capace di circa 2000 spettatori.

Prezzi d'ingresso: Sedie chiuse compreso l'ingresso L. 3. — Posti distinti di platea compreso l'ingresso L. 2. — Posti numerati in galleria compreso l'ingresso L. 2. — 1ª Galleria L. 1. — 2ª Galleria L. 0,70. — Platea L. 0,60.

Gianduja (già **D'Angennes**) via Principe Amedeo, 24. — Nel **1786** chiamavasi *Teatro Guglielmone*, dal nome del suo costruttore, e quindi si chiamò *D'Angennes* dal successivo suo proprietario. Nel **1820** fu ristaurato sui disegni dell'architetto Pregliasco. Ha tre ordini di palchi oltre una spaziosa galleria. Nella stagione invernale vi si danno trattenimenti diurni e serali colle *Marionette Torinesi*, che da oltre settant'anni sono una specialità della famiglia Lupi.

Prezzi d'ingresso. Sedie chiuse oltre l'ingresso L. 1. — Posti riservati di galleria oltre l'ingresso L 0,40. — Platea L. 0,40. — Galleria L. 0,30.

Nazionale (via Bogino, all'estremità dei portici già Lamarmora) (per balli carnevaleschi e rappresentazioni popolari). — Fu aperto nel **1848** e ne fu architetto il Courtial, che diede pure i disegni delle case attigue. Ha 4 ordini di palchi, una galleria ed un loggione e può contenere **2000** persone. La gran tela di questo teatro contiene un'allegoria nazionale rappresentante l'Italia coronata di torri e circondata dalle 4 figure Roma, Napoli, Torino e Firenze. Fu dipinta da Francesco Gonin.

Prezzi d'ingresso: Platea cent. 40. — Galleria centesimi 60. — Sedie chiuse L. 1.

Regio, piazza Castello, attiguo al Palazzo Reale, costrutto nel **1738** con disegni del conte Alfieri. L'esterno in nulla palesa la sua qualità, ma l'interno si fa osservare specialmente dopo i ristauri fatti sotto la direzione del pittore architetto Pelagio Palagi o quelli ordinati dal municipio di Torino, fra cui devesi accennare l'ampio vestibolo. Si contano oltre il loggione cinque ordini di palchi, di cui il quarto ed il quinto furono nella parte centrale ridotti a gallerie. Dopo la Scala di Milano ed il San Carlo di Napoli, è questo il più ricco teatro d'Italia e può contenere circa 3000 spettatori. La gran tela è opera del Gonin.

Prezzi d'ingresso: Sedie chiuse, oltre l'ingresso L. 10. — Posti numerati di platea oltre l'ingresso L. 5. — Posti numerati di 1ª Galleria oltre l'ingresso L 4. — Posti numerati di 2ª Galleria oltre l'ingresso L. 2. — Platea L. 3. — 2ª Galleria L. 2. — Loggione centro L. 1,50. — Loggione fianchi L. 1.

Rossini (via Po, 24), (per commedia piemontese). — Costrutto nel **1793** dall'architetto Ogliani, venne detto in varii tempi Gallo, Ughetti, Sutera e presentemente Rossini. Fu incendiato nel **1828**, ma risorse riformato ed abbellito sui disegni dell'arch. Gabetti. Venne in questi ultimi anni abbellito con ricche dorature. Può contenere 800 persone, parte nella platea e parte nelle tre gallerie formatevi a vece dei 52 palchi che esistevano prima.

Prezzi d'ingresso: Platea e 3ª Galleria cent. 50. — 1ª e 2ª Galleria cent. 80. — Sedie chiuse L. 2. — Posti numerati in platea L. 1,50. — Posti numerati in 1ª Galleria cent. 50 oltre l'ingresso.

Scribe (via della Zecca, 29) (per balli carnevaleschi e rappresentazioni popolari). — Innalzato nel **1857** da una società di azionisti sui disegni dell'architetto Bollati, è uno dei più eleganti teatri torinesi, capace di contenere **1400** spettatori. I palchi sono in numero di 97, di proprietà privata, ripartiti in quattro ordini oltre un loggione.

Torinese (corso Regina Margherita 106, rimpetto al Giardino Reale. Costrutto su disegni degli ingegneri Gilodi e Riccio, ha una vasta platea ed una sola galleria, capaci di circa **1500** spettatori. È adatto per rappresentazioni di qualunque genere anche equestri e tanto serali che diurne. Completamente isolato tutto attorno, ha le condizioni più favorevoli per comodità, ventilazione e sicurezza.

Ne sono proprietari i fratelli Albertazzi.

Prezzi d'ingresso : Sedie chiuse L. 2,50. — 1ª Galleria L. 1. — Posti numerati di galleria L. 1,50. — Platea cent. 50.

Vittorio Emanuele (via Rossini, 15). — Costrutto nel **1856** ad uso ippodromo, ma durante la costruzione stessa dotato di palco scenico onde potesse servire per spettacoli di opere e balli, riuscì uno dei teatri più sonori e adatti per esecuzioni musicali, fra i quali si ricordano i più famosi concorti popolari di Torino, iniziati dal rimpianto maestro Pedrotti. È uno dei più grandi teatri d'Italia centenendo colla vasta platea e le due ampie gallerie oltre 3600 spettatori. Un palco di proscenio, di privata proprietà Reale, ha passaggio diretto dal Palazzo Reale.

Nel **1901**, per nuova concessione di S. M. il Re e per iniziativa del compianto conte Edoardo Scarampi di Villanova, una Società di benemeriti cittadini ne intraprendeva il ristauro onde conservarlo a maggior decoro di Torino ed esercirlo a totale scopo di beneficenza. Colle opere ideate e dirette dall'ing. Antonio Vandone questo teatro fu dotato di nuove scale, ampie sale d'ingresso, vestiboli, corridoi, foyers e servizi diversi. La nuova decorazione della sala, dei prof. Luigi Morgari e Giorgio Boasso, è completata dalla decorativa disposizione di oltre **1000** lampadine elettriche. Nei foyers di ingresso vi è disposto il primo impianto eseguitosi in Italia di illuminazione intensiva a gaz compresso per parte della Società Consumatori. Il palco scenico, ampliato e rifatto, ha il più moderno e completo impianto di illuminaz. elettrica a tre colori. Convenientemente riscaldato per nuovi caloriferi, ed arieggiato da ampi finestroni, che lo rendono un teatro adatto ad ogni sorta di spettacoli e funzioni diurne, è aperto in tutte le stagioni dell'anno.

Prezzi d'ingresso: Platea e prima galleria L. 1,50. — Seconda galleria L. 0,80. — Sedie L. 3,50 (oltre l'ingresso). — Posti numerati, platea e prima galleria L. 1,50 (oltre l'ingresso).

Arena Torinese, corso s. Maurizio tra la via Rossini e la strada R. Parco.

Prezzi d'ingresso: Platea cent. 40. — Galleria cent. 60. — Sedie chiuse L. 1.

Palestra Ristori, *Unione Filodrammatica Giovanni Boccaccio*, via Mercanti 14.

Galleria Nazionale, Salone per rappresentazioni, conferenze, balli e pattinaggio.

Salone Romano, piazza Castello (Galleria Subalpina). — (Di giorno *Pattinaggio*, di sera *Spettacoli di varietà*).

Colosseo, Salone per spettacoli varietà, v. Roma 11.

DINTORNI DI TORINO

Superga. — Sorge a tre miglia ad oriente di Torino, sulla cresta di un pittoresco monte: è un magnifico tempio dedicato alla Natività di Maria Vergine: il disegno è del Juvara. Ecco come lo descrive il Milizia: « Questo tempio è di pianta circolare: otto pilastri, molto rilevati dal muro maestro, con altrettante colonne incastrate in essi pilastri, sostengono la cupola. Negli interpilastri sono sei cappelle elittiche centinate. Per quell'interpilastro, che è dicontro all'ingresso principale, si passa ad una gran cappella ottagona, in fondo di cui è l'altare. Al di fuori la scalinata gira in centina, facendo rette e curve. La facciata ha un portico di otto colonne corintie, l'intercolunnio di mezzo è maggiore dei laterali. Sopra l'ordine è un frontone che interrompe la balaustrata. La cupola, di buona figura, è in mezzo a due svelti campanili ». Nei sotterranei della basilica stanno le tombe dei Re e principi della Casa Sabauda ; vi sono stupende statue e bassorilievi dei fratelli Ignazio e Filippo Collino, ed un bellissimo monumento eseguito dal Della Vedova in onore della Duchessa Maria Vittoria. La vista che si gode dall'altura, alla quale con comodità si può accedere col mezzo della ferrovia funicolare Agudio, è una delle più meravigliose del mondo. Il tempio della Madonna di Superga fu fatto erigere da Vittorio Amedeo II in memoria della liberazione di Torino nel **1706**; il piazzale si trova a m. **672** sul livello del mare, l'altezza della Basilica dal piazzale è di m. **75**.

Sul piazzale, al lato sinistro della Basilica, sorge arditamente, per concezione e per forma di Arte, il *Monumento-ricordo a S. M. il Re Umberto I*, opera dello scultore Tancredi Pozzi. Esso si compone di una colonna corinzia monolitica sormontata dall'Aquila Sabauda ferita e della statua dell'Allobrogo che giura fedeltà ai simboli italici e sovrani costituiti dalla Corona di Ferro e dal Collare dell'Annunziata con la Palma del martirio. Al concetto ed all'opera dell'artista è fortemente inspirata l'epigrafe di Tommaso Villa: NEL NOME DI UMBERTO I — IRRADIATO DALL'AUREOLA DEL MARTIRIO — IL POPOLO SUBALPINO — CON ANTICA FIEREZZA — L'ANTICA FEDE RIAFFERMA. — Sugli altri tre lati della base leggesi: VILLAFRANCA — BUSCA NAPOLI — ISCHIA. — Le parti in bronzo furono fuse dal cav. uff. Emilio Sperati; i graniti forniti dalla ditta Edoardo Giani. Il monumento eretto per iniziativa popolare e privata sottoscrizione da un Comitato presieduto dal cav. Giacomo Albertini (Mario Leoni), fu, con solenne plebiscito di popolo, inaugurato l'8 maggio **1902** alla presenza dei Sovrani e Principi e delle Rappresentanze del Parlamento e di Associazioni,

Eremo. — Antico convento dei Camaldolesi situato sulla collina di Torino verso Pecetto. La chiesa fu fabbricata nel **1602** con disegno del Valperga. Questo convento serve ora di villa estiva pei chierici del Seminario di Torino.

Castello di Moncalieri. — Fu edificato da Jolanda, moglie del beato Amedeo di Savoia. V'ha una lunga galleria adorna dei ritratti dei Principi di Savoia: e d'altri splendidi quadri relativi alla Storia d'Italia, o raffiguranti principesse e dame della corte di Carlo Eman. II, a cavallo e in abito da caccia. È tranquilla dimora della princip. Clotilde Maria Teresa Luigia vedova del princ. Napoleone Gerolamo Bonaparte.

Stupinigi. — A quattro miglia a libeccio da Torino, sorge il castello di Stupinigi, coi suoi boschi destinati alla caccia reale. Il palazzo, fattovi edificare dal re Carlo Em. III, è opera del Juvara. V'hanno deliziosi giardini e selve amene. Si conservano bei quadri di prospettiva: sopra il tetto si nota un bellissimo cervo di bronzo fuso dal Ladatte. Bonaparte vi soggiornò prima di an-

dare a Milano a cingersi la corona d'Italia. Dal **1901** fu scelta quale quieta dimora autunnale di S. M. la Regina Margherita di Savoia.

Collegno. — Antico convento con bella facciata di ordine ionico ornata da quattro statue, ampio fabbricato e ricca cappella, venne convertito nel **1835** ad uso di Manicomio e recentemente ampliato. Piccolo comune ricco di stabilimenti industriali, dei molini anglo-americani, filatoi e torcitoi da seta.

Rivoli. — Presentasi maestosa questa piccola città posta su di una collina rivolta a levante; si accede per ampio stradale fiancheggiato da olmi e da una ferrovia a scartamento ridotto. Nella parte più elevata torreggia un grandioso castello dove abitò Vittorio Amedeo II dopo avere abdicato al trono.

Castello di Racconigi. — Costrutto nel **1570** da Emanuele Filiberto, fu dato in appannaggio dal duca Carlo Emanuele I al suo secondogenito Tommaso, principe di Carignano. Il Re Carlo Alberto ristorava ed ampliava il Castello; Umberto I faceva assestare ed ingrandire l'ameno e grandioso parco sotto disegni e direzione dei fratelli Roda, architetti di giardini; e Vittorio Emanuele III, adattando ricche sale alle esigenze moderne, usa dal **1901** porvi dimora estiva.

Rovine di Pollenzo. — Pollenzo era antica e bella città, posta fra Bra ed Alba lungo il Tanaro. Quivi fu combattuta nel **402** la celebre battaglia vinta sui Goti da Stilicone. Nel **1060** gli Astigiani e i Pavesi la distrussero. Ora non si veggono che le rovine di un teatro, di un acquedotto e di antichi templi; però Vitt. Em. II vi fece eseguire moltissimi ristauramenti, ed altri ne ordinò Re Umberto.

Venaria. — Piccola città chiamata per la regolarità delle sue vie la piccola Torino, con vasti fabbricati per uso dei quartieri d'artiglieria, lunga piazza d'armi; il Castello, intorno al quale Carlo Emanuele II spese circa **4** milioni, è su disegno del Juvara, modificato poi dal conte Alfieri.

A breve distanza dalla Venaria Reale è la Mandria, luogo già prediletto da Vittorio Emanuele II che vi teneva allevamento di animali domestici, giardino zoologico, peschiere. Il terreno è intieramente cintato e misura **3367** ettari coltivato a svariate colture. È ora proprietà privata del marchese Medici.

Parco Reale. — È a settentrione da Torino, tra le foci della Dora e della Stura nel Po. Esso è opera di Carlo Em.: ed è splendido suo vanto l'avere inspirato al Tasso la pittura dei giardini d'Armida. I dintorni, che erano incantevoli per parchi da caccia e giardini furono devastati dai Francesi nelle guerre col Piemonte. Il castello del Parco è stato convertito in manifattura di tabacchi.

Sacra di San Michele. — Antichissimo Monastero sulla cresta del monte Pircheriano, in val di Susa, fondato nel Secolo X da Ugone di Montboissier di Alvernia sul posto ove S. Giovanni Vincenzo ed alcuni altri romiti avevano eretto una piccola cappella.

La Chiesa rifatta ed ampliata nel Secolo XII venne continuata nel Secolo XIV, ma rimase incompleta fino ai nostri giorni. Le vôlte delle navate minacciando di rovinare sono ora sostenute con armature, ed a spese del Ministero dell'Istruzione si stanno eseguendo importanti lavori di consolidamento e di restauro per rimettere l'edifizio in buone condizioni statiche.

L'accesso alla Chiesa è ora interdetto per causa di detti lavori, e per visitarla occorre provvedersi di uno speciale permesso che l'Ufficio regionale per la conservazione dei Monumenti del Piemonte e della Liguria (Palazzo Madama, Torino) concede alle persone che vi si volessero recare a scopo di studio.

Dall'alto della Badia si presenta al riguardante uno stupendo panorama. L'occhio scorre dalla bella catena delle Alpi sino al confine della ridente pianura lombarda. Sebbene in gran parte rovinato, tuttavia l'edifizio presenta ancora avanzi preziosi che attirano la curiosità dei nazionali e degli stranieri. Si fa osservare al visitatore una rupe tagliata a picco da cui una fanciulla fuggendo a chi la inseguiva per disonesti fini, si precipitò invocando la Vergine: e ne rimase illesa. Una sorgente d'acqua salutare, la bellezza del sito, l'aria purissima attira ogni giorno gran numero di visitatori, i quali trovano a mezzo cammino, in luogo detto S. Pietro, due confortevoli alberghi. In questo borgo sorsero eleganti palazzine per chi vuole nella stagione estiva sfuggire gli ardori della città. La via più breve è per la ferrovia di Susa sino a S. Ambrogio, e di qui per una strada tagliata nella roccia quasi a scala si accede alla Badia. Dalla parte di Giaveno trovasi una strada più comoda ma più lunga.

La borgata S. Pietro s'erge a **753** metri sopra il livello del mare; da poco tempo i terrazzani stabilirono una specie di slitta che tien luogo di vettura per le persone deboli e affaticate, con risparmio anche di tempo. Sarebbe però desiderabile, per la sempre crescente accorrenza di visitatori, un mezzo di trasporto più comodo e gradevole, quale si applicò alle salite di Soperga e del Monte dei Cappuccini.

Agliè. — Della terra o borgo d'Agliè non si trova memoria prima del **1141**; ed al principio del secolo XI non vi ha menzione che di un forte castello. L'Azario, nella sua storia *De bello canapitiano*, accenna particolarmente ad esso, uno dei più rinomati del Canavese, siccome quello che era cinto di mura e atto a fare una lunga e vigorosa difesa. Nel **1775** il Castello fu venduto dai Conti di San Martino d'Agliè al Duca del Chiablese che lo ricostrusse ed ampliò. Il re Carlo Felice trasformò il vastissimo parco in giardino inglese e la vedova sua, Maria Cristina, arrichì il castello di tesori d'arte e di antichità. Queste e le successive ampliazioni e migliorie, intese a' sensi d'arte ed a' moderni usi di Corte, hanno resa magnifica la principesca residenza estiva di S. A. R. il Duca di Genova.

Il Castello s'erge su un poggio che domina il Borgo. Un ampio e superbo salone tutto ornato di bassorilievi ne dà l'ingresso dalla parte che guarda la piazza; ed un altro eguale salone serve d'entrata dalla parte opposta, verso il giardino: in questa sala si osservano i dipinti a fresco, opere di G. Paolo Ricci da Como, rappresentanti i principali fatti, e l'incoronazione del re Arduino. Negli appartamenti si osservano i dipinti del Crivelli, del Demora, del Perego, e del cav. Beaumont. Quattro eleganti gallerie agevolano la comunicazione cogli appartamenti, oltre ad una quinta, che dà l'accesso alla tribuna della chiesa parrocchiale. In una di quelle gallerie è disposta la serie cronologica dei ritratti dei cavalieri dell'Ordine Supremo dell'Annunziata. Nel giardino, dove sono diversi piani, osservasi un dilettevole gitto d'acqua ornato di statue di marmo, che rappresentano il Po e la Dora, pregiati lavori dei fratelli Collino, torinesi. Una regolare e spaziosa piazza è fra il castello e la chiesa parrocchiale, a a ponente dell'abitato havvi la vasta piazza d'armi, così detta di S. Anna.

R. POSTE

ORARI - NORME e TARIFFE

Orario degli uffizi.

Uffizio Centrale, Via Principe Amedeo 10.

Distribuzione	dalle ore	8	alle	21
Raccomandazione, Francatura ed Assicurate	»	8	»	21
Vaglia e Risparmi (*)	»	8	»	16
Cassa	»	8,30	»	16
Arrivo e Partenza	»	8	»	21

(*) Vaglia telegrafici e cartoline-vaglia fino alle ore 21 presso l'ufficio raccomandate.

Uffizio Pacchi postali

presso la Stazione ferroviaria di P. N., Via Sacchi, rimpetto al N. 18.

Raccomandazione e Francatura	dalle ore	8	alle	22
Vaglia e Risparmi, Assicurate, Associazioni Giornali	»	8	»	22
Servizio dei Pacchi postali - Accettazione - Distribuzione	»	8	»	22

Uffizi Succursali di 2ª classe nell'interno della città.

N. 1. Via Sacchi 12.	N. 7. Borgo della Vittoria, oltre barr. di Lanzo	N. 12. Galleria Nazionale
» 2. Barriera di Casale	» 8. Borgo del Rubatto, c. Vitt. Em. II, E 3	» 13. Piazza Statuto 1
» 3. Barr. di Francia, oltre barriera	» 9. Borgo S. Donato 36	» 14. » Lagrange 1
» 4. Barr. di Milano, c. Vercelli 47	» 10. Borgo Vanchiglia, v. Vanchiglia 11	» 15. » Solferino 3
» 5. Barr. di Nizza 124	» 11. Corso Vitt. Emanuele II, 86	» 16. Via Po 30.
» 6. » di S. Paolo, oltre barriera		» 17. » Barbaroux 4
		» 18. » Berthollet 13
		» 19. » Garibaldi 22
		» 20. » Mazzini 34

N. 21. Via Nizza 71	
» 22. » Ponte Mosca 4	
» 23. » Reggio 1	
» 24. Tetti Varrò, strada di Stupinigi	
» 25. Borgo S. Secondo v. S. Secondo 35	
» 26. Piazza Gran Madre di Dio, 14.	

☛ *Nella residenza delle Succursali esiste la cassetta verde delle lettere per la città.*

Uffizio succursale di 2ª classe nella Borgata Cavoretto.

Titolare: Coggiola Vincenza.

Raccomandazioni, Assicurazioni, Francatura e riscossione cambiali	dalle ore	8	alle	20
Vaglia e risparmi, Assicurate, Associazioni Giornali	»	8	»	18
Servizio dei Pacchi postali - Accettazione	»	8	»	19

NB. L'orario degli Uffizi Succursali nei giorni festivi è limitato alle ore 12 ad eccezione dei Succursali Num. **1** e **13** che prolungano l'orario rispettivamente fino alle 22 ed alle 19.

Distribuzione a domicilio col mezzo dei portalettere.

Alle ore 7,30; 10; 12,30; 15; 18.

Vuotatura delle cassette della città.

Giri completi: Alle ore 6,15; 12; 15; 17; 18,30; 21 — Giri parziali: Alle 11 e 13.

Avvertenze generali.

L'impostazione delle corrispondenze presso l'Ufficio postale alla stazione, ha luogo mezz'ora prima della partenza dei treni; quelle però da *raccomandare*, devono essere presentate un'ora prima della partenza dei treni stessi.

Le lettere che si vogliono raccomandare od assicurare presso l'Ufficio centrale, e le stampe, devono essere presentate un'ora prima del tempo utile per l'impostazione delle lettere ordinarie.

Le lettere da assicurare per l'interno del Regno, devono essere presentate all'Ufficio delle raccomandate.

L'applicazione dei francobolli sulle lettere da raccomandarsi ed assicurarsi, è devoluta di massima all'Ufficio postale.

Le lettere contenenti valori debbono essere assicurate, quelle contenenti carte di importanza debbono essere raccomandate, essendo impossibile seguire le traccie delle medesime se non sono sottoposte ad una tale formalità (1).

Si rammenta che, a termini delle Convenzioni, non possono aver corso le lettere dirette all'estero in cui fossero inchiuse monete, oggetti preziosi od altri qualsiansi, soggetti a diritti doganali, salvo speciali eccezioni.

Non si dà corso agli stampati non affrancati.

Le corrispondenze che portano sull'indirizzo il recapito, o che sono dirette a persone conosciute dall'Ufficio di Posta, sono distribuite a domicilio dai porta-lettere *senza aumento di tassa*.

Le lettere colla dichiarazione *ferma in posta* sono trattenute in Ufficio, e non sono rimesse che al destinatario stesso, od a persona legalmente autorizzata.

Per facilitare al Pubblico la riscossione dei Vaglia, per quanto riguarda l'accertamento dell'identità degli esibitori, è aperto, presso gli Uffici Centrali e Succursali, un apposito registro per apporvi le *firme* di tutte quelle persone, che per ragione del loro impiego o professione sogliono ricevere di frequente vaglia postali.

(1) *L'Amministrazione non risponde dei valori inclusi nelle lettere semplicemente raccomandate.*

NORME E TARIFFE
per le Corrispondenze dell' interno del Regno
compresa la Colonia Eritrea (possedimenti Italiani).

1° Tassa delle lettere (1).

La tassa di francatura, a carico dei mittenti, delle lettere che circolano da un luogo ad un altro del Regno e di quelle dirette nella Repubblica di S. Marino, nella Colonia Eritrea, Tripoli di Barberia, Bengasi, di Canea (Candia), di Scutari d'Albania, di Durazzo (Albania) e di Janina (Albania) è di **20** cent., e quella a carico dei destinatari, delle non francate è di **30** cent., purchè le une e le altre non oltrepassino il peso di **15** grammi: oltre il quale cotali tasse progrediscono rispettivamente in ragione di cent. **20**, e di cent. **30**, ogni **15** grammi o frazione di **15** grammi di peso maggiore.

La tassa delle lettere da distribuirsi nel distretto dell'ufficio postale d'impostazione è di **5** centesimi se francate e di **10** centesimi se non francate, colla progressione di peso di cui sopra.

In eccezione al disposto dell'articolo precedente, la tassa delle lettere semplici dirette a sott'ufficiali e soldati in servizio effettivo è di centesimi **10** se francate e di **20** cent. se non francate.

Le lettere non francate spedite da sott'ufficiali, caporali e soldati in servizio attivo alle rispettive famiglie, sono sottoposte a carico dei destinatari ad una tassa pari a quella che avrebbe dovuto essere pagata per la loro francatura.

Ad uguale trattamento sono sottoposte le lettere indirizzate dagli uffici governativi, designati per decreto reale, ad altri uffici coi quali non abbiano diritto di corrispondere con esenzione di tassa, a corpi morali od a privati.

2° Cartoline postali.

Per mezzo degli uffici postali possono essere fatte da un luogo ad un altro del Regno comunicazioni, scritte sopra speciali *cartoline*, da essere spedite aperte.

Il prezzo complessivo di acquisto e di tassa postale di quelle emesse dallo Stato è fissato a centesimi **5** per quelle dirette nel distretto, ed a centesimi **10** per quelle dirette fuori del distretto.

Potranno pure essere usate cartoline di corrispondenza duplici, cioè con risposta pagata, al prezzo complessivo di cent. **15** per la proposta e la risposta.

Le prime parti di cartoline doppie che fossero spedite senza le seconde, debbono essere munite di un francobollo da centesimi **5**, tranne se dirette nel distretto dell'ufficio d'impostazione.

Le prime parti di cartoline doppie spedite senza la parte di risposta e non munite di francobollo da cent. **5** hanno parimenti corso, ma vanno soggette ad una tassa di cent. **5** a carico del destinatario.

Sono ammesse cartoline postali semplici emesse dall'industria privata, purchè abbiano la forma, le dimensioni ed il peso di quelle dello Stato. Su ciascuna di tali cartoline, il mittente deve applicare un francobollo da cent. **10** o da cent. **5** a seconda che sono dirette nel distretto dell'ufficio d'impostazione od in altre località del regno. Se non sono francate o lo sono insufficientemente sono tassate Cent. **20**.

Sono assimilati alle cartoline dell'industria privata i cartoncini ed i biglietti come quelli di visita, non eccedenti il peso e le dimensioni della cartolina postale semplice, che abbiano da un lato l'indirizzo e dall'altro contengano comunicazioni manoscritte, o parte stampate e parte manoscritte; le ultime di natura tale che non consentano di trattare i cartoncini stessi come stampe.

Le cartoline dell'industria privata possono portare lo stemma governativo purchè, sia pel posto ove trovisi impresso, sia per la sua forma e le sue dimensioni, non possa confondersi con quello delle cartoline postali governative.

3° Biglietti postali.

È ammessa una forma di corrispondenza epistolare chiusa, denominata: *Biglietto postale*. Esso porta impresso il francobollo ed è fornito dall'Amministrazione delle Poste. La tassa è la medesima che per le lettere semplici di **15** grammi. Se il biglietto postale, contenendo fogli od altro, sorpassa il peso di **15** grammi, deve essere francato per il dippiù coll'applicazione dei necessari francobolli colla progressione fissata per le lettere.

4° Pieghi di carte manoscritte.

Le *carte manoscritte* poste sotto fascia da potersi facilmente verificare, potranno francarsi colla tassa fissa di venti centesimi fino al peso di **50** grammi. Per quelle che superino il peso di **50** grammi, si riscuoterà una tassa fissa di **40** centesimi di **500** in **500** grammi o frazione di **500** grammi. Non essendo francate saranno sottoposte al pagamento del doppio della tassa di francatura. Essendo francati insufficientemente pagano pure il doppio, tenuto però conto dei francobolli applicati.

Ai pieghi di carte manoscritte da distribuirsi nel distretto dell'ufficio in cui vengono impostate, si applica però la tassa stabilita per le lettere del distretto, cioè 5 cent. di **15** in **15** grammi, tutte le volte che quest'ultima risulti inferiore a quelle testè indicate. Si spediscono sotto fascia mobile od in busta aperta od entro involucri di carta, di tela o di altro, ugualmente aperti; altrimenti sono trattati come lettere. Ciascun pacco non deve superare **5** chilogrammi e **45** centimetri di dimensione in veruno dei lati. La lunghezza però dei pieghi aventi forma di rotolo può giungere a **75** centim. purchè tali pieghi sieno di diametro non eccedente **10** centimetri. Quelli di peso o dimensioni maggiori non hanno corso.

(1) **Elenco dei confini del Distretto postale di Torino**

dove la tassa postale si riduce alla metà,

e le lettere ordinarie non eccedenti i 15 grammi possono essere affrancate con soli **5** *cent.:*

Abbadia di Stura.	Cavoretto.	Madonna di Campagna.	Pozzo di Strada.	Superga.
Barriera di Casale.	Falchera.	Martinetto.	Reaglie.	Tesoriera.
» di Francia.	Lingotto.	Mirafiori.	Regio Parco.	Tetti Varrò.
» di S. Paolo.	Lucento.	Mongreno.	Rosta.	Valsalice.
Bertolla.	Madonna del Pilone.	Pilonetto.	Santa Margherita.	Villaretto.
Borgo della Vittoria			Sassi.	

5° Giornali e stampe.

La tassa di francatura dei giornali quotidiani pubblicati nel Regno e spediti direttamente dalle amministrazioni o dagli editori, inclusi quelli che escono sei volte per settimana, è mantenuta nella misura di 6 millesimi per esemplare non eccedente **50** grammi, comprese le fasce, aggiungendo altri **6** millesimi ogni **50** grammi o frazione di **50** grammi di maggior peso.

Il pagamento della tassa stessa dev'essere eseguito anticipatamente, aprendosi appositi conti correnti fra gli **Uffici** di Posta incaricati di ricevere le spedizioni, e gli editori o amministratori dei giornali.

Questi debbono essere consegnati agli Uffici medesimi con dichiarazioni, che ne indichino le quantità.

Il riscontro delle quantità dichiarate è fatto dall'Amministr. delle Poste con quei modi che creda più solleciti e precisi, e specialmente mediante pesatura, computando il numero totale delle copie contenute in ciascuna spedizione dal numero di una porzione di essa spedizione, riscontrato e pesato a parte.

Gli editori ed amministratori che avessero dichiarato quantità inferiori alle vere, saranno passibili di ammende da **L. 10** a **L. 100**, estensibili a **L. 500** in caso di recidiva.

La tassa di francatura dei rimanenti giornali, delle riviste, dei bullettini e di tutti gli altri periodici, sottoposti alle disposizioni del capo VIII della Legge sulla stampa, in data del **26** marzo **1848**, pubblicati ugualmente nel Regno e spediti direttamente dagli editori o dagli amministratori, è mantenuta nella misura di un centesimo per esemplare, nei limiti di peso ed applicando tutte le altre disposizioni di cui sopra.

Per essere ammessi a profittare di tali tasse, i giornali e gli altri periodici debbono essere consegnati alla Posta, ripartiti per linee e località, a seconda delle disposizioni che saranno emanate dall' Amministrazione, ed almeno quindici minuti prima della partenza delle corrispondenze per quelle linee.

I giornali e gli altri periodici, pei quali non fosse stato ottemperato alle dette prescrizioni, possono essere ritenuti fino alla corsa successiva.

Non sono ammesse al trattamento di cui sopra spedizioni cumulative di più giornali o periodici con altre stampe, salvo le eccezioni indicate nel regolamento.

Quelle che fossero presentate non avranno corso.

Le aggiunte nei giornali o periodici di qualsiasi scritto, tranne quelle di cui all'art **78** (lettera *A* e numeri **1**, **2** e 3) del Regolamento per l'Esecuzione della Legge postale 24 Dicembre **1899**, sono punite con ammenda da **L. 5** a **L. 50**.

Il trattamento dei giornali spediti di seconda mano è pareggiato a quello delle stampe non periodiche.

I supplementi sono assoggettati alla tassa di cui nell'articolo precedente, purchè di eguale formato dei fogli principali, fatta eccezione soltanto per quelli del *Giornale ufficiale*, che contengano atti del Governo o del Parlamento i quali saranno esenti da tassa, purchè spediti unitamente al giornale.

I giornali e le opere periodiche gettati nelle buche postali, od altrimenti consegnati alla Posta isolatamente, saranno soggetti alla tassa di francatura di centesimi **2** per ogni **50** gr. o frazione di **50** gr.

Le stampe non periodiche di qualunque specie, le incisioni, fotografie e disegni, la carta di musica stampata e manoscritta (se manoscritta, escluse le parole del canto) gli opuscoli ed i libri anche rilegati, pagheranno la tassa di 2 centesimi ogni **50** grammi o frazione di **50** grammi.

Il peso di ogni pacco non può superare **5** chilogr.

La francatura delle stampe non periodiche, oltrechè mediante francobolli, può essere fatta anche mediante abbonamento, alle condizioni di cui negli articoli **26**, **29** e **51** della Legge postale (testo unico) in data 24 dicembre **1899**.

I giornali e le stampe non periodiche che non fossero francate non avranno corso: ma saranno restituiti possibilmente ai mittenti.

Le stampe, i libri, le incisioni, le fotografie, le litografie e simili, francati con tariffa ridotta, debbono essere spediti sotto fascia o in buste aperte o sciolte col semplice indirizzo scrittovi sopra. In siffatti pieghi non si possono includere lettere ed altre carte scritte a mano, ad eccezione dei manoscritti, che accompagnino e corrispondano alle bozze di stampe, e delle fatture o dei conti che si riferiscono ai pieghi stessi.

Non può esservi fatta dopo la tiratura veruna aggiunta oltre l'indirizzo sulle fascie, sulle buste o nel testo; tranne:

a) d'indicare all'esterno dell'invio il nome, la ragione di commercio, e il domicilio del mittente;

b) d'aggiungere a mano sui biglietti di visita stampati l'indirizzo del mittente, il suo titolo, come pure auguri, felicitazioni, ringraziamenti, complimenti, condoglianze od altre frasi di convenienza espresse al massimo in cinque parole o mediante iniziali convenzionali (p. f., ecc.);

c) d'indicare o modificare sullo stampato stesso a mano o con mezzi meccanici, la data di spedizione, la firma o la casa di commercio, la professione e il domicilio del mittente;

d) d'unire alle bozze corrette il manoscritto, e di fare alle bozze stesse le modificazioni ed aggiunte che si riferiscono alla correzione, alla forma ed alla stampa; le quali modificazioni ed aggiunte, mancando lo spazio, possono essere fatte su foglio a parte;

e) di correggere gli errori di stampa, non solo sulle bozze, ma su tutti gli stampati in genere;

f) di cancellare talune parti di un testo a stampa per renderle illeggibili;

g) di far risaltare con tratti, e di sottolineare le parole od i passi del testo sui quali si vuol richiamare l'attenzione;

h) di segnare o correggere a penna o mediante mezzi meccanici le cifre sui listini di prezzi correnti, le offerte di annunci, le quotazioni di borsa, le circolari di commercio ed i prospetti nonchè il nome del viaggiatore, la data e l'indicazione del luogo per il quale egli conta di passare, sugli avvisi di passaggio;

i) d'indicare a mano sugli avvisi relativi a partenza di navigli, la data di tali partenze;

k) d'indicare sui biglietti d'invito o carte di convocazione il nome della persona invitata, la data, lo scopo e il luogo della riunione;

l) d'aggiungere una dedica sui libri, sulle carte di musica, sui giornali, sulle fotografie ed incisioni, sui biglietti di Natale e di Capo d'anno, come di accludervi la fattura relativa;

m) nei bullettini di richiesta o di sottoscrizioni relativi ad opere librarie (libri, giornali, incisioni, pezzi di musica), d'indicare a mano le opere domandate od offerte, e di cancellare o sottolineare in tutto o in parte le comunicazioni stampatevi;

n) di dipingere i figurini di mode, le carte geografiche;

o) di aggiungere a mano o con procedimento meccanico ai brani tagliati dai giornali o dalle pubblicazioni periodiche il titolo, la data, il numero e l'indirizzo della pubblicazione dalla quale l'articolo è tolto;

p) d'indicare a mano i numeri d'ordine, i nomi degli elettori, le date delle elezioni ed i luoghi di riunione sui certificati elettorali diramati

dai Municipi, in ordine a disposizioni legislative o regolamentari dello Stato;

q) di aggiungere a mano od altrimenti, su cartelle ed avvisi spediti da esattori ai contribuenti, il nome, cognome e la qualità del debitore e l'importo d'imposte dovute, con l'indicazione di quali precisamente si tratti; nonchè delle rispettive rate o scadenze;

r) di riempire a mano i diplomi, i certificati e simili, rilasciati in forma autentica su modelli a stampa, da enti morali o da ufizi ed istituti cui sono affidati pubblici servizi, purchè le aggiunte manoscritte siano limitate a quelle poche strettamente necessarie alla completa intelligenza del testo, e non abbiano il carattere di corrispondenza epistolare;

s) di unire piccoli ritagli di stoffe o di altri campioni, a giornali di mode o tecnici, ed ai listini, ai cataloghi e alle circolari di commercio. Tutte le suddette aggiunte riguardano le stampe considerate come non periodiche, francate mediante francobolli, mentre per le stampe periodiche francate col metodo del conto corrente, le eccezioni ammesse sono le seguenti:

1° Indicazioni di scadenze di associazioni e di residui prezzi da pagarsi o della natura degli invii, per esempio gratuito, o per cambio;

2° Correzione di errori tipografici;

3° Segni per richiamare l'attenzione su determinati punti.

È ammesso di unire piccoli ritagli di stoffa o di altri campioni a giornali di mode o tecnici ed ai listini o cataloghi, francati come stampe periodiche.

È ammesso che i pieghi di stampe periodiche siano accompagnati da fatture o da conti riferentisi alle stampe stesse e manoscritti in tutto o in parte limitatamente all'indicazione dei destinatari, ed a quelle degli oggetti spediti, del loro prezzo, dello sconto, del termine e modo di pagamento, delle date di spedizione e delle firme. È ammesso ugualmente che sulle relative fasce sia scritta l'indicazione del prezzo. È ammesso infine che siano applicate marche da bollo sulle fatture o sui conti uniti ad esse, che vi siano predisposti francobolli per un'ulteriore spedizione, e pel rinvio delle stampe medesime, o che queste siano accompagnate con cartoline dello Stato semplici in bianco.

Salve le eccezioni esplicitamente consentite da questo articolo, sono vietate le aggiunte fatte a mano, o per mezzo di processi meccanici che tolgano allo stampato il suo carattere di generalità, dandogli quello di corrispondenza personale.

Nel caso di contravvenzione ad uno o ad altro dei divieti espressi nel presente articolo, l'intiero piego è assoggettato alla tassa delle lettere non francate, sotto deduzione del valore dei francobolli appostivi.

I giornali, gli altri stampati ed i campioni di merci, francati come tali, che sieno invece passibili della tassa delle lettere, perchè contengono scritti non ammessi, o per altre ragioni, non hanno corso, quando la rispettiva tassa sia per superare una lira, e debbono essere restituiti possibilmente ai mittenti, salvo sempre il disposto dell'art. 33 della precitata legge 24 dicembre 1899 che commina un'ammenda da L. 5 a L. 50 ai contravventori.

6° Servizio dell'associazione ai giornali.

Gli uffici di Posta, compresi quelli situati in Africa, e le collettorie di 1ª classe, sono autorizzati a ricevere associazioni ai giornali ed ai periodici che si pubblicano nel Regno e nelle località dell'Africa provviste di ufficio postale italiano, mediante una tassa di cent. 20 per ciascuna associazione.

Gli uffici sopraindicati, sono pure autorizzati a ricevere associazioni ai giornali ed ai periodici esteri.

Pei giornali e le opere periodiche dell'estero, il diritto spettante all'Amministr. postale è compreso nei rispettivi prezzi d'abbonamento, indicati nell'elenco apposito di cui sono provvisti gli uffici e le collettorie.

Il richiedente deve anticipare il prezzo dell'associazione indicato nell'elenco di cui sono provvisti gli uffici e le collettorie, oltre il diritto spettante all'Amministrazione postale, se l'associazione riguarda giornali dell'interno del Regno.

Pei giornali esteri il prezzo d'associazione devesi pagare in oro od in scudi d'argento eccetto per le frazioni di L. 5, per le quali sono accettati buoni di cassa.

È però fatta facoltà ai committenti di versare l'importo in moneta cartacea, a condizione che, oltre al prezzo di ciascun giornale, si assoggettino a pagare quel tanto di più che occorra pel cambio della moneta cartacea in moneta metallica.

L'Amministrazione delle Poste non assume responsabilità pel mantenimento degli impegni degli editori verso gli associati.

7° Campioni di merci.

Le mostre ed i campioni di merci sono assimilati alle stampe non periodiche. Debbono perciò essere francati al prezzo di cent. 2 per ogni 50 grammi o frazione di 50 grammi di peso.

Non essendo francati non hanno corso.

Il peso di ogni pacco non può superare 350 gr.

I campioni non debbono avere valore commerciale. Sono però ammessi, se spediti in raccomandazione, purchè il loro valore non superi approssimativamente lire cinque.

I cartelli o *réclame* impressi su lamina sono ammessi come campioni in via di esperimento e possono avere il peso di 500 grammi e le dimensioni di centimetri 35×45, ma debbono essere spediti fra due assicelle o grossi cartoni che li ricoprano interamente.

8° Corrispondenze francate insufficientemente o con francobolli non ammissibili.

Le lettere insufficientemente francate sono considerate come non franche e gravate delle tasse normali, di cui nell'art. 1°, per porto di 15 grammi, sotto deduzione del valore dei francobolli appostivi, arrotondando le frazioni di 5 centesimi.

I pacchi di carte manoscritte, le stampe e i campioni insufficientemente francati, sono assoggettati al doppio della tassa di francatura, fatta pure deduzione del valore dei francobolli applicativi.

Le corrispondenze di qualsiasi natura, su cui fossero apposti francobolli legittimi, ma che avessero già servito alla francatura di altre corrispondenze, saranno considerate come non francate.

Gli oggetti di francatura libera saranno sottoposti alle tasse relative; gli altri oggetti non avranno corso.

Qualora però apparisse che qualche francobollo fosse stato lavato o sottoposto a preparazioni tendenti a far scomparire da esso le traccie del bollo annullatore, la persona che ne avrà fatto uso verrà punita con multa di L. 50, estensibile a 500 in caso di recidiva.

9° Corrispondenze raccomandate.

Le lettere ed i pieghi possono essere spediti con *raccomandazione*, mediante la tassa fissa di cent. 25, oltre quelle progressive di cui negli articoli precedenti.

La francatura di queste lettere o pieghi è obbligatoria.

Possono essere spediti raccomandati anche gli altri oggetti di corrispondenza.

Pei pieghi di stampe, libri, incisioni, litografie, fotografie e simili, non eccedenti il peso di 500 grammi, e pei campioni di merci, la tassa fissa di raccomandazione è di cent. 10.

Pei rimanenti oggetti è uguale a quella delle lettere,

La tassa fissa di raccomandazione delle corrispondenze indirizzate nel distretto dell'Ufficio d'impostazione è ridotta a centesimi 5 per i pieghi di stampe, libri, ecc., di cui nell'articolo 41 della Legge postale (testo unico) ed a centesimi 10 per gli altri oggetti.

L'Amministrazione delle Poste non risponde degli oggetti, nè dei valori inclusi nelle corrispondenze raccomandate.

In caso di perdita, non cagionata da forza maggiore, di corrispondenze raccomandate, accorda una indennità di lire 25 per quelle sottoposte alla tassa di cent. 25 e di lire 5 per quelle sottoposte alla tassa di cent. 10; nè è tenuta ad altri risarcimenti.

Questo compenso è dovuto per regola al mittente e soltanto in seguito a consenso per iscritto di esso, potrà essere corrisposto al destinatario. Il pagamento dovrà aver luogo non più tardi di un anno a decorrere dalla data della presentazione del reclamo.

10° Lettere assicurate contenenti valori dichiarati.

Le lettere contenenti biglietti di banca, cartelle del debito pubblico, azioni di società industriali, od altri valori simili, possono essere *assicurate* in tutti gli uffici di Posta per le somme dichiarate dai rispettivi mittenti, con le norme e nei limiti stabiliti dal regolamento, senza ricognizione dei detti valori per parte degli uffici medesimi.

Per tale assicurazione, oltre alle tasse stabilite dagli articoli 20 e 40 (*L. p.*) si pagheranno dai mittenti cent. 10 ogni 300 lire o frazione di 300 lire di valore dichiarato, il quale dovrà essere scritto in tutte lettere sulle sopracarte.

È fatta eccezione per gli oggetti indirizzati nel distretto dell' Ufficio d'impostazione, pei quali la tassa sarà di cent. 5 ogni 500 lire, come sopra.

L'Amministr. delle Poste è mallevadrice del valore assicurato, salvo i casi di perdita per forza maggiore.

La sua responsabilità cessa con la consegna ai destinatari, e, quando questa non sia possibile, con la riconsegna ai mittenti delle lettere assicurate, in istato di perfetta integrità esterna.

Col pagamento del valore assicurato l'Amministr. subentra nel diritto di proprietà pel relativo rimborso.

Il mittente ed il destinatario saranno obbligati a cederle le ragioni ed a somministrarle le notizie necessarie all'esercizio di tale diritto.

11° Lettere supposte contenere valori non raccomandate nè assicurate.

Le corrispondenze circolanti nell'interno del Regno, non raccomandate e non assicurate, nelle quali da segni esterni si giudicasse che contengano denaro, gioie o carte di valori esigibili dal portatore, saranno raccomandate d'ufficio e sottoposte al doppio della tassa fissa stabilita per quelle raccomandate a richiesta dei mittenti.

Il destinatario sarà però esonerato dal pagamento della tassa, se proverà che l'oggetto raccomandato d'ufficio al suo indirizzo non contenga valori della natura dei sunnominati.

12° Ricevute di ritorno.

I mittenti di oggetti raccomandati o assicurati potranno esigere, mediante l'aggiunta di cent. 10 per le corrispondenze nel distretto e di cent. 20 fuori distretto, la contemporanea richiesta ai destinatari e la trasmissione d'ufficio di una *ricevuta* detta *di ritorno*.

13° Corrispondenze gravate di assegni.

Tutti gli oggetti raccomandati ed assicurati possono essere gravati di assegni; nel limite di lire 1000 per oggetto, nei rapporti fra Direzioni e fra Direzioni ed Uffici, e di lire 100 nei rapporti fra Direzioni, Uffici di 2ª ed Uffici di 3ª classe o fra queste; ed infine di L. 50 nei rapporti fra Direzioni, Uffici e Collettorie o fra queste.

L'indicazione dell'assegno dev'essere scritta dai mittenti sull'indirizzo dei detti oggetti, colla formula: *Assegno* L .....

La sopratassa di assegno è di centesimi 15 per gli oggetti circolanti nel distretto dell'Ufficio di impostazione e di centesimi 25 per gli altri. Nel caso però della spedizione contemporanea da uno stesso mittente ad uno stesso destinatario di più oggetti gravati di assegno, la sopratassa è una sola.

Gli oggetti gravati di assegno non sono rimessi ai rispettivi destinatari, senza l'integrale pagamento per parte loro del relativo importo.

14° Oggetti da essere recapitati per espresso.

Tanto gli oggetti spediti in via ordinaria, quanto quelli spediti in raccomandazione o con assicurazione del contenuto, sieno o no gravati di assegni, possono essere fatti recapitare per *espresso*, a richiesta dei rispettivi mittenti, mediante il pagamento per parte di questi di una sopratassa di cent. 25. Per gli oggetti assicurati la consegna per espresso è limitata però agli avvisi del loro arrivo.

15° Franchigia ed esenzione dalle tasse postali.

La *franchigia postale* è concessa esclusivamente al carteggio del Re, della Regina e del Sommo Pontefice.

Il carteggio ufficiale delle presidenze del Senato e della Camera dei deputati e quello degli uffici governativi tanto in pieghi quanto in lettere chiuse, sotto fascia contenenti carte manoscritte, stampe o campioni, ha corso con esenzione di tassa, purchè porti un contrassegno che ne indichi la provenienza, alle condizioni determinate pei singoli uffici con decreti reali.

L'esenzione è estesa a quelle società, istituti od uffici, non a carico del bilancio dello Stato, ai quali fu accordata per contratto la franchigia postale, e ciò limitatamente alle corrispondenze riguardanti il servizio previsto dal contratto e per il tempo da questo stabilito.

La corrispondenza di cui negli articoli precedenti potrà anche essere sottoposta a raccomandazione, con le norme che regolano il trattamento delle corrispondenze private.

Sarà sottoposto al pagamento della metà delle tasse di francatura stabilite per le corrispondenze private il carteggio ufficiale, regolarmente contrassegnato, diretto dai sindaci alle seguenti autorità, la cui giurisdizione o ingerenza sia esercitata nel territorio dei rispettivi comuni: Prefetti, sottoprefetti ed ufficiali di pubblica sicurezza; — Procuratori generali, presidenti di tribunali, procuratori del Re, giudici istruttori e pretori; — Intendenti di finanza ed agenti delle imposte erariali; — Comandanti dei distretti militari e dei carabinieri reali

Uguale riduzione di tassa sarà applicabile alle corrispondenze sotto fascia di tutti i sindaci del Regno fra loro e coi comandanti di corpo e coll'ufficio centrale di statistica, limitatamente agli affari dello stato civile, della leva e della statistica; il che dovrà risultare da dichiarazione apposta sull'indirizzo.

La francatura delle corrispondenze, di cui nel presente articolo, sarà obbligatoria.

È fatta inoltre facoltà ai Sindaci di spedire in esenzione totale dalle tasse fogli aperti o piegati in modo da essere aperti e senza verun allegato, all'indirizzo delle Amministrazioni centrali e degli uffici qui sopra indicati.

☛ Vedi a pag. 131 il tabellino *Riassunto delle Tariffe.*

Norme e Tariffe per le Corrispondenze coll' Estero.

1° Tariffe.

La tariffa generale, stampata in questa stessa Guida, indica a quali condizioni sono sottoposte le corrispondenze ordinarie, raccomandate ed assicurate, cambiate coi singoli paesi esteri.

2° Norme generali.

Gli oggetti ammessi a circolare per mezzo della Posta sono gli stessi nell'interno e coll'estero, fatta eccezione per le scatolette contenenti oggetti preziosi che sono ammesse soltanto nei rapporti con taluni Stati esteri.

Sono applicabili ai singoli oggetti le disposizioni che regolano la corrispondenza interna, quando non sia altrimenti indicato negli articoli e nelle tariffe che seguono.

3° Cartoline semplici o con risposta e biglietti postali.

Le cartoline sono di due specie, cioè:

a) semplici da **10**;

b) con risposta da **20**.

Sono ammesse del pari cartoline semplici provvedute dall'industria privata, da essere francate mediante francobolli.

La parte destinata alla risposta sulle cartoline doppie provenienti dall'estero, può essere messa in posta nel Regno senz'altra francatura, purchè sia indirizzata nello stesso paese d'origine.

I biglietti postali interni valgono anche per l'estero, completandone la francatura mediante francobolli.

4° Carte manoscritte.

Ai pieghi di carte manoscritte non può essere unita veruna lettera aperta o chiusa. I pieghi cui ne sieno unite o che per qualunque altra ragione non possano essere ammessi come carte manoscritte, non hanno corso.

I pieghi stessi non possono superare **2000** grammi di peso e le dimensioni di **45** centimetri per lato. Pei rotoli centimetri 75×10.

La musica manoscritta è compresa in questa categoria di corrispondenze e non in quella delle stampe.

5° Campioni in genere.

Ciascun pacchetto di campioni non può superare il peso di **350** grammi e le dimensioni di **50** centimetri per **20** e per **10**.

Pei campioncini in forma di rotolo, lunghezza massima **0,30**, diametro **0,15**.

Qualunque oggetto può essere spedito come campione, salve le eccezioni stabilite, purchè, oltre al non avere un vero e proprio valore commerciale, sia di tale natura ed in tale quantità da poter essere considerato quale mostra, destinata a far conoscere il tipo della merce che rappresenta, e non quale provvista.

I campioni, ad esempio, di seme di bachi o di seta greggia o filata sono considerati come di valore e rimangono esclusi, quando superino rispettivamente, il peso di **15** o di **125** grammi, nel cambio colla Francia, e di **15** o di **100**, nel cambio con altri paesi.

6° Stampe.

Le stampe in genere, periodiche e non periodiche, formano una categoria sola e sono sottoposte a pari trattamento.

La tassa si applica sempre sul peso complessivo di ciascun piego, qualunque sia il numero degli oggetti contenutivi, purchè tutti diretti ad uno stesso destinatario.

I limiti di peso e di dimensioni sono identici a quelli fissati per le carte manoscritte.

Per le stampe spedite in forma di rotoli basta che non superino **75** centim. di lunghezza e **10** di diametro.

Le indicazioni manoscritte ammesse sulle stampe sono limitate alle seguenti:

1° Alla firma del mittente, od alla designazione del suo nome o della sua ragione sociale, della sua qualità, del luogo e della data di spedizione;

2° Alla dedica od omaggio dell'autore;

3° Ai segni tendenti soltanto ad indicare passaggi del testo, sui quali si voglia richiamare l'attenzione;

4° Ai prezzi aggiunti o modificati a mano sui listini o prezzi correnti delle borse o dei mercati, sui cataloghi, prospetti e avvisi diversi;

5° Alle offerte e ordinazioni di libri, sulle quali sieno indicati a mano, cancellando o sottolineando il testo stampato, i libri che sono offerti o domandati;

6° Alle fatture o conti annessi alle stampe, alle quali si riferiscano;

7° Alle stampe sulle quali sieno state fatte correzioni di errori tipografici.

Sono vietate le aggiunte fatte in qualsiasi modo sugli stampati che tolgano ad essi il carattere di generalità, dando loro il carattere di corrispondenza individuale

7° Raccomandazione delle corrispondenze.

È ammesso il cambio di corrispondenze raccomandate con tutti i paesi, pei quali non è altrimenti indicato nella tariffa generale, seguendo le norme prescritte per l'interno del Regno; tranne che la indennità per quelle smarrite è di lire **50** invece di lire **25** o di lire **5**.

8° Lettere assicurate contenenti carte di valore.

Il cambio di lettere assicurate contenenti carte di valore, è ammesso coi paesi indicati nella tariffa speciale nel limite di lire **10,000** per piego; con facoltà di spedirne in qualsiasi numero ad eccezione di quelle dirette nella Gran Brettagna ed in alcune Colonie Inglesi il di cui limite massimo è stabilito di L. **3000**.

9° Scatolette con valore dichiarato.

Possono avere corso col mezzo della posta-lettere, in aggiunta agli oggetti di corrispondenza veri e propri, scatolette *con valore dichiarato*, contenenti gemme, gioielli ed altri oggetti preziosi.

La dichiarazione di valore, da essere fatta nei modi prescritti per le lettere assicurate, non dovrà eccedere lire **10,000** per oggetto.

Questo servizio sarà però ammesso soltanto coll'Argentina, Austria-Ungheria ed uffici Austriaci nel levante, Giappone, Belgio, Chilì (limitatamente agli uffizi di Santiago, Valparaiso, Talca, Chillan e Conception), Danimarca ed isole Feröe (escluse l'Islanda e la Groenlandia), Montenegro, Paesi Bassi, Bulgaria, China, (Uffizio Germanico Shanghai e dipendenze, Africa orientale germanica), Egitto, Francia, Algeria e Principato di Monaco, Germania, Lussemburgo, Marocco (Uffiz. francese di Tangeri, Casablanca, Mazagan e Mogador), Portogallo (comprese le isole Azzorre e Madera), Rumenia, Svizzera, Tunisia, Turchia (Uffizi austriaci), Colonie francesi e possedimenti germanici di Cameroun. — Le scatolette dovranno essere di legno e formate con assicelle di uno spessore non inferiore ad otto millimetri. Non potranno eccedere le dimensioni di 50 centimetri in lunghezza, 10 centimetri in larghezza e 10 centimetri in altezza, nè il peso di un chilogramma.

La tassa di spedizione delle scatolette con valore dichiarato risulta dalla Tariffa che segue.

10° Associazioni ai giornali.

Le Direzioni e gli Uffici accettano associazioni ai giornali esteri alle condizioni ed ai prezzi risultanti dall'elenco che si trova presso ogni Ufficio postale.

Nei prezzi sono compresi i diritti spettanti all'Amministrazione, onde i committenti non debbono sottostare a verun carico supplementare.

Salvo nei casi indicati per ogni periodico, le associazioni si accettano di regola soltanto per trimestri, semestri, od anni regolari; quelle trimestrali decorrono dal 1° gennaio, 1° aprile, 1° luglio, 1° ottobre; quelle semestrali dal 1° gennaio e dal 1° luglio, e quelle annuali dal 1° gennaio.

Pei soli giornali francesi le associazioni possono avere qualsiasi decorrenza, tranne che dall'elenco risultino date speciali.

I prezzi d'associazione debbono essere pagati dai committenti in moneta d'oro o scudi d'argento; fatta eccezione per le frazioni di lire 5, per le quali è ammessa la moneta divisionaria d'argento.

L'Amministrazione non risponde dei premi o doni relativi alle associazioni. Nè è tenuta a rimborsi ai committenti qualora cessi la pubblicazione di qualche periodico.

RIASSUNTO DELLA TARIFFA POSTALE
per l'interno e per l'estero (Unione Postale).

	Distretto	Italia	Estero
Lettere e biglietti postali per ogni 15 grammi . . . . . L.	0.05	0.20	0.25
» » » raccomandati, oltre l'affrancatura »	0.10	0.25	0.25
Manoscritti sotto fascia fino a 50 grammi . . . . . »	0.20	0.20	»
» » » da 50 gr. fino a 500 . . . . . »	0.40	0.40	»
» » » per ogni 500 gr. fino a 5000 ultim. lim. »	0.40	0.40	»
» » raccomandazione tassa fissa . . . . »	0.10	0.25	»
» » fino a 250 grammi . . . . . »	»	»	0.25
» » » da 250 gr. fino a 2000 ultimo limite per ogni 50 grammi . . . . . »	»	»	0.05
» » » raccomandazione tassa fissa . . . . »	»	»	0.25
Cartoline semplici manoscritte . . . . . »	0.05	0.10	0.10
» con risposta . . . . . »	0.15	0.15	0.20
Campioni di merce fino a 350 gr. ultimo limite, per ogni 50 gr. »	0.02	0.02	»
» » raccomandazione tassa fissa . . . . »	0.05	0.10	»
» » fino a 100 grammi . . . . . »	»	»	0.10
» » da 100 fino a 350 gr. ultimo limite, per ogni 50 grammi. . . . . »	»	»	0.05
» » raccomandazione tassa fissa . . . . . »	»	»	0.25

Stampati (1)

	Distretto	Italia	Estero
Periodici quotidiani fino a 50 grammi (2) . . . . . L.	0.006	0.006	0.05
» Settimanali, quindicinali, mensili, trimestrali e semestrali (2) . . . . . »	0.01	0.01	0.05
Stampati non periodici fino a 5000 gr. per ogni 50 . »	0.02	0.02	»
» » » raccomandati fino a 500 grammi »	»	0.10	»
» » » da 500 a 5000 gr. tassa fissa . »	»	0.25	»
» » » ogni 50 gr. fino a 2000 ultimo lim. »	»	»	0.05
» » » raccomandazione tassa fissa . . »	»	»	0.25

(1) La Tariffa postale sugli stampati oggidì vigente in Italia, è inferiore a quella applicata per l'interno in qualsiasi paese del mondo e questo per sempre meglio agevolare il nostro sviluppo industriale.
(2) Impostati direttamente dagli editori: impostati invece da privati si applica la Tariffa normale.

TARIFFA

per le lettere e scatolette con valore dichiarato (1).

PAESI DI DESTINAZIONE	Diritto di assicurazione ogni 300 lire o frazione di 300 lire	Diritto fisso per il porto delle scatolette		Quantità delle dichiarazioni doganali per le scatolette
	Centesimi	Lire	Cent.	
Argentina — *via di Genova*	20	2	»	via Genova 2
Austria-Ungheria	40	1	»	2
Belgio — *via di Francia*	25	1	50	4
Bulgaria — *via d'Austria*	25	2	»	3
Chilì (limitatamente agli uffizi di Santiago, Valparaiso, Talca, Chillan, e Conception)	35	2	50	2
China — Stabilimenti russi — *via d'Austria*	25	»	»	»
— Uffizio germanico di Shanghai, Hankow, Kiantschau, Tien-Tsin e Tsintau — *via di Napoli*	20	2	»	2
Danimarca, isole **Feroë** e **Islanda** — *via d'Austria o di Svizzera*	25	2	»	2
Egitto — *coi piroscafi italiani*	20	2	»	2
Francia, Algeria, Principato di Monaco	10	1	»	2
Germania — *via d'Austria o di Svizzera*	25	1	50	via Svizzera 2 / via Austria 2
Gran Bretagna (limite massimo L. 3000)	35	»	»	»
Lussemburgo — *via di Francia*	25	1	70	2
Marocco (uffizio francese di Tangeri)	35	2	50	2
Norvegia — *via d'Austria o di Svizzera*	25	»	»	»
Paesi Bassi — *via di Francia*	25	2	»	4
Portogallo, comprese le isole **Azzorre** e **Madera** — *via di Ventimiglia*	25	2	»	»
Id. — *Scatolette*	35	2	50	4
Romania — *via d'Austria*	25	1	50	2
Russia — *via d'Austria*	25	»	»	»
Serbia — *via d'Austria*	25	»	»	»
Spagna, compresa la Repubblica d'Andorra, le isole **Baleari** e le **Canarie** — *via di Francia*	25	»	»	»
Svezia — *vie d'Austria o di Svizzera*	25	»	»	»
Svizzera	10	1	»	2
Tripoli e **Bengasi** (uffici italiani) — *coi piroscafi italiani, via di Messina*	10	»	»	»
Tunisia	20	2	»	2
Turchia (uffici austriaci) (2), *via di Trieste*	25	2	50	2
COLONIE				
DANESI — **Antille** — *via di Francia* (3)	35	»	»	»
DANESI — **Groenlandia** — *via d'Austria o di Svizzera*	35	»	»	»
FRANCESI — *via di Francia* (4)	35	2	50	2
PORTOGHESI — *via di Lisbona* (5)	35	»	»	
Possedimento germanico di **Cameroun** — *via di Germania*	35	3	»	2

(1) Nella Colonia Eritrea vige la tariffa dell'interno del Regno.

(2) Beirut. Caffa, Candia, Canea, Cavalla, Costantinopoli, Dardanelli, Dede-Agatsch, Durazzo, Gerusalemme, Giaffa, Kerassunda, Metelino, Prevesa, Rettimo, Rodi, Salonicco, Samsum, S. Giovanni di Medua, Santi Quaranta, Scio, Smirne, Trebisonda, Valona e Vathi.

(3) Santa-Croce, San-Giovanni, San-Tommaso.

(4) Guadalupa, Martinica, Gujana, Senegal (compresi il Soudan francese, gli stabilimenti della Guinea francese, della costa d'Avorio e del golfo di Benin), Riunione, Congo francese (per Libreville soltanto), Oboch, Madagascar (uffizi francesi), Cocincina, Annam, Touchino, Pondichery, Nuova Caledonia, Gabon.

(5) Per le sole città di Santiago del Capo Verde, San Thomé e Loanda (Angola).

Dei Vaglia Postali.

1° Dei vaglia interni.

I vaglia postali servono per commettere pagamenti, a richiesta di qualunque persona.

Gli interni sono a *tipo unico*, e servono per spedire danaro in via ordinaria, in via telegrafica, ed ai militari.

Sul vaglia cartolina trovasi apposito spazio riservato alle comunicazioni epistolari.

Gli ordinari ed i telegrafici valgono per pagamenti da essere fatti a persone di qualunque ceto, ed esiste fra gli uni e gli altri la sola differenza, che i primi sono avviati per posta ed i secondi per telegrafo.

Sono pagabili gli uni e gli altri di regola, nei rispettivi uffici di destinazione: gli ordinari previo avviso degli uffici postali tracnti, ed i telegrafici previo avviso degli uffici del telegrafo cui sono annunziati.

I vaglia militari valgono esclusivamente per pagamenti a sotto-ufficiali, caporali e soldati dell'esercito o dell'armata e loro assimilati, in attività di servizio, compresi quelli addetti a corpi irregolari.

Sono pagabili dai Comandi dei corpi o stabilimenti cui appartengono i destinatari e per eccezione da qualunque ufficio di posta, quando trattisi di uomini di truppa isolati, in viaggio od in licenza.

Tutti gli uffici del Regno, nonchè quelli di della Colonia Eritrea e così pure le collettorie, partecipano al servizio dei vaglia interni di ogni specie.

Gli uffici della Repubblica di San Marino sono assimilati essi pure agli uffici dell'interno del Regno, limitatamente però ai servizi dei vaglia ordinari e telegrafici.

Gli agenti rurali delle Poste provveduti di cauzione possono essere richiesti di far emettere e di riscuotere vaglia non eccedenti lire 50. Essi rilasciano ricevute provvisorie del denaro o dei titoli loro affidati.

La tassa di emissione dei vaglia ordinari e telegrafici progredisce come segue:

Fino a lire	10			centesimi	10
Oltre a lire	10	fino a lire	25	»	20
»	25	»	50	»	40
»	50	»	75	»	60
»	75	»	100	»	80

aggiungendo successivamente centesimi 20 ogni 100 lire o frazione di 100 lire in più, come meglio appare dalla tabella inserta più sotto.

Le tasse di cui sopra sono ridotte a metà pei vaglia pagabili nel distretto postale dell'ufficio traente.

La tassa dei vaglia per militari è di 5 centesimi.

I vaglia da avviarsi per telegrafo nell'interno del Regno sono sottoposti ad una sopratassa fissa di lire 1,20 ciascuno, nella quale sopratassa è compresa la spesa d'invio del telegramma.

Per quelli da e per gli uffici della Colonia Eritrea la tassa telegrafica è di lire 1,85 per parola di non più di dieci lettere o per numero di non più di tre cifre, aggiungendo altre lire 1,85 nel caso di eccedenza, oltre una tassa fissa di 20 centesimi.

I singoli vaglia ordinari non possono superare i seguenti limiti:

a) Gli uffici del Regno, quelli di Asmara, di Assab e di Keren e quelli della Repubblica di San Marino, possono cambiarne fino a lire 1000 fra loro, e fino a lire 100 cogli uffici di 5ª classe;

b) Gli uffici di 5ª classe, fino a lire 100 fra loro e cogli uffici di 2ª classe.

In eccezione alle norme generali, il limite pei vaglia ordinari cambiati coll'ufficio di Massaua e di Asmara è di lire 3000 per tutti gli uffici, fermo rimanendo quello di lire 100 per gli uffici di 5ª classe.

I limiti di cui sopra valgono anche pei vaglia telegrafici; tranne per l'ufficio di Massaua, pel quale non si possono eccedere lire 1000.

I vaglia pei militari il limite è di lire 25, indistintamente per tutti gli uffici.

È ammesso che uno stesso ufficio possa trarre, in uno stesso giorno, più vaglia a favore di un identico destinatario, quando debbano essere spedite somme eccedenti i limiti normali. Gli uffici di 3a classe invece non possono trarne per somme eccedenti il limite loro assegnato. È vietato, agli uffici, di ripartire in più vaglia una somma che possa essere spedita con un vaglia solo.

Riguardo ai vaglia pei militari è vietato di emetterne nello stesso giorno per oltre lire 25 a favore di una stessa persona.

I vaglia ordinari e quelli pei militari sono consegnati ai mittenti perchè li impostino come un oggetto qualsiasi di corrispondenza.

I vaglia telegrafici infine sono avviati col mezzo del telegrafo per cura dell'Amministrazione postale, e gli uffici telegrafici di destinazione rilasciano titoli nuovi, che rimettono ai destinatari.

Trattandosi di vaglia telegrafici emessi in località non servite dal telegrafo, gli uffici di posta l'inoltrano, coi mezzi più celeri di cui dispongono, ad uno degli uffici telegrafici più vicini, a scelta dei mittenti, per essere avviati a destinazione.

Quando sia invece la località di destinazione che non abbia servizio telegrafico, l'ufficio del telegrafo cui pervengono li fa proseguire ai rispettivi destinatari per posta o per espresso, giusta le indicazioni date dai mittenti. Le spese di espresso vanno a carico dei destinatari.

I mittenti dei vaglia cartoline hanno facoltà di scrivervi a tergo qualunque comunicazione che intendano fare ai destinatari, e possono poi spedirli o a *découvert* senza francarli, oppure in buste chiuse od aperte, le quali sono però sottoposte alla tassa delle lettere. Essi vaglia possono essere spediti anche in pieghi di carte manoscritte, nel quale caso sono pareggiate a queste. Non possono invece essere mai sottoposti al trattamento delle stampe.

I mittenti dei vaglia telegrafici hanno pure facoltà di aggiungere qualche parola al testo dei vaglia stessi; pagando però 5 centesimi in più per ogni parola aggiuntavi se per l'interno del Regno, e L. 1,85 se da o per Massaua, Asmara, Assab e Keren.

L'Amministrazione non assume impegni intorno alle specie di moneta con cui debbano essere pagati i vaglia interni.

Sono ammesse tutte le valute aventi corso legale, nei limiti fissati dalle leggi.

Sono pagabili ai destinatari o giratari che giustifichino la propria identità od a loro rappresentanti o mandatari, pure conosciuti.

Il pagamento ne è sospeso quando manchino fondi, quando i vaglia stessi siano errati, quando sieno colpiti da opposizioni e quando sia trascorso il termine della loro validità, che è di due mesi, oltre quello di emissione.

I vaglia pei militari sono pagabili ai soli destinatari, e per prevenire errori, è utile che vi sia fatta aggiungere l'indicazione della paternità dei destinatari stessi. In ogni caso è indispensabile l'indicazione del corpo cui appartengano o dello stabilimento cui sieno addetti o della nave sulla quale sieno imbarcati.

Ne è sospeso il pagamento quando presentino irregolarità o sia decorso il termine dianzi accennato, che è applicabile anche ad essi.

Qualora debbano essere pagati vaglia in località diverse da quelle di destinazione, o ne debba essere restituito l'importo ai rispettivi mittenti in località del pari diverse da quelle di destinazione, i vaglia stessi debbono essere presentati all'ufficio di posta affinchè ne richiamino le conferme.

I vaglia di importo superiore a L. 25 smarriti possono essere duplicati a favore dei destinatari durante il periodo della rispettiva validità, purchè ne sia fatta domanda dagli stessi destinatari o dai mittenti.

I vaglia duplicati annullano gli originali e possono essere girati.

Non è ammessa invece la duplicazione dei vaglia militari nè quella dei vaglia di importo inferiore a L. 25.

La duplicazione è fatta dal Ministero; ma gli uffici possono anticipare il pagamento dell'importo di quei dati vaglia, quando trattisi di destinatari ben conosciuti e solventi e purchè questi esibiscano la ricevuta del titolo.

I vaglia, originali o duplicati, se non più validi, non possono essere pagati ulteriormente ai destinatari, nè rimborsati ai mittenti, se non previa rinnovazione, per opera del Ministero. Se sono presentati in originale sono rinnovati subito, purchè non ne sieno stati emessi dei duplicati; mentre se si sono smarriti gli originali o se, pur esistendo, risulti che sieno stati duplicati, la rinnovazione ne è ammessa soltanto dopo decorso il tempo utile perchè l'Amministrazione possa accertare che il vaglia originale, od il duplicato di esso non venne pagato.

La rinnovazione ne può essere chiesta dai mittenti, dai destinatari o dai giratari; da questi ultimi però soltanto a condizione che eglino possano presentare i titoli originali, e può essere eseguita a favore degli uni o degli altri sugli uffici che i richiedenti sieno per indicare.

I vaglia non riscossi entro un anno, sono rinnovati d'ufficio a favore dei mittenti, senza domanda dei medesimi.

I nuovi vaglia sono validi a loro volta per altri due mesi, oltre quello nel corso del quale sono rilasciati.

L'importo dei vaglia interni, non pagati entro tre anni dal giorno della emissione, è devoluto all'erario dello Stato.

I vaglia pagati sono custoditi negli archivi del Ministero fino al termine del periodo qui sopra indicato.

PROGRESSIONE DELL'IMPORTO DEI VAGLIA	TASSA DEI VAGLIA ordinari	TASSA DEI VAGLIA telegrafici (*a*)
Fino a L. 10	0. 10	1. 30
Oltre » 10 fino a L. 25	0. 20	1. 40
» » 25 » » 50	0. 40	1. 60
» » 50 » » 75	0. 60	1. 80
» » 75 » » 100	0. 80	2. »
» » 100 » » 200	1. »	2. 20
» » 200 » » 300	1. 20	2. 40
» » 300 » » 400	1. 40	2. 60
» » 400 » » 500	1. 60	2. 80
» » 500 » » 600	1. 80	3. »
» » 600 » » 700	2. »	3. 20
» » 700 » » 800	2. 20	3. 40
» » 800 » » 900	2. 40	3. 60
» » 900 » (*b*) 1000	2. 60	3. 80

(*a*) Per quelli cambiati cogli uffici di Massaua, Asmara, Assab e Keren la tassa telegrafica è quella indicata più sopra.

(*b*) Per Massaua ed Asmara si progredisce fino a lire 3000, ma soltanto pei vaglia ordinari, aggiungendo centesimi 20 di tassa ogni 100 lire di maggiore somma o frazione di lire 100. Per lire 3000 la tassa è quindi di lire 6. 60.

3° Vaglia internazionali.

Vaglia ordinari. — I vaglia internazionali ordinari servono all'invio di somme dall'Italia e dagli Uffici italiani in Africa, per i paesi esteri appresso indicati, nonchè per gli Uffici italiani di Tripoli, di Bengasi, Durazzo, Janina e Scutari d'Albania, di La Canea (isola di Candia) e viceversa.

Gli uffici di 3ª classe potranno pagare vaglia internazionali, ordinari e telegrafici, non eccedenti

L. 100 ed emetterne anche degli ordinari; ma soltanto nei rapporti coi paesi dell'Austria Ungheria, del Belgio, della Bulgaria, dell'Egitto, della Francia, dell'Algeria, della Grecia, del Lussemburgo, del Portogallo, della Reggenza di Tunisi, della Serbia, della Romania, della Svizzera e Tripoli di Barberia, Bengasi e Scutari d'Albania e della Canea (isola di Candia) Durazzo e Janina.

Per l'emissione di tali vaglia si accettano soltanto monete d'oro o scudi d'argento, fatta eccezione per le frazioni di 5 lire, per le quali sono accettate monete divisionarie.

Colle medesime valute si pagano i vaglia in arrivo, pei quali non è ammessa la girata.

I paesi e gli uffici esteri pei quali si possono emettere vaglia, sono i seguenti, comprese la Bosnia e l'Erzegovina e il Sangiaccato di Novi-Bazar.

In *Europa*: l'Austria-Ungheria e il Belgio, la Bulgaria, la Danimarca coll'Islanda e colle Isole Feroë, la Finlandia (Gran ducato), la Francia col Principato di Monaco, la Germania e l'ufficio germanico di Costantinopoli, la Gran Bretagna coi suoi possedimenti di Malta, Gibilterra, la Grecia, il Lussemburgo, il Montenegro, la Norvegia, i Paesi Bassi, il Portogallo, le Isole Azzorre e di Madera, la Romania, la Svezia, la Serbia e la Svizzera, Turchia (uffici austriaci di Costantinopoli, Beyrouth, Salonicco, Smirne e Adrianopoli e gli altri uffici austriaci in levante), (uffici francesi di Costantinopoli, Beyrouth, Salonicco, Smirne, Sitia e Hierapetra (Candia), (ufficio germanico di Costantinopoli).

In *Africa*: l'ufficio francese di Tangeri (Marocco), Congo, l'Algeria, la Reggenza di Tunisi, l'Egitto colle città di Wadi-Halfa e di Souakim e le colonie inglesi, Stato indipendente del Congo, Zanzibar (ufficio francese), Africa orientale sotto il protettorato germanico.

In *America*: gli Stati Uniti dell'America Settentrionale, le Antille Danesi, Antille Neerlandesi, Guiana Neerlandese detta anche *Surinam*, le tre Repubbliche Argentina, del Chilì e del Salvador, il Canadà e gli altri possedimenti inglesi, coll'ufficio inglese di Panama, Uraguay.

In *Asia*: gli uffici austriaci di Beyrouth e di Smirne, i possedimenti inglesi, nonchè le Indie Orientali Inglesi e Neerlandesi, Siam, Agenzia Germanica di Tientsin (China), Shang-Haï (China), possedimenti portoghesi nell'Indostan, Giappone, Tsintau (Baia di Chiautschou, China).

Australia: Colonia Britannica della Nuova Galles del Sud e colla Colonia Britannica di Vittoria.

Il limite delle somme che gli uffici possono spedire con ciascun vaglia è di L. 500, per quelli a destinazione delle Antille Danesi, delle Antille Neerlandesi (pel solo ufizio di Willemstadt isola di Curaçao), dell'Argentina (pel solo ufizio di Buenos Ayres), della Bulgaria, della Danimarca (colle isole Féroë e l'Islanda), della Finlandia (Granducato), degli ufizi francesi all'estero della Grecia, della Guiana neerlandese (pei soli ufizi di Paramaribo e di Nieuw Nickeried), delle Indie orientali neerlandesi, della Romania, della Serbia e del Siam (pei soli ufizi di Bangkok e di Chienghmai); L. 1000 per quello a destinazione di tutti gli altri paesi ed ufizi fatta eccezione per quelli per la Gran Bretagna, l'Irlanda, le colonie e possedimenti inglesi, tranne il Canadà e le Indie Orientali, il cui limite è di lire 252. Per le Indie Orientali Inglesi il limite è di lire 504 nonchè per la Nuova Guinea germanica e per l'uso germanico di Apia (Samoa) il di cui importo non deve superare marchi 400.

La tassa dei vaglia diretti negli uffici italiani di Tripoli, di Bengasi, di Scutari d'Albania e di Canea (Candia), di Durazzo e di Janina è uguale a quella dei vaglia ordinari interni. Quella dei vaglia diretti in tutti gli altri paesi ed uffici è di centesimi 25 ogni lire 25 o frazione di lire 25 per le prime 100 lire, ed al di là delle prime 100 lire, 25 centesimi per 50 lire o frazione di 50 lire.

Però la tassa dei vaglia per l'inghilterra e colonie inglesi, per gli Stati Uniti e pel Canadà è di centesimi 25 ogni 25 lire o frazione qualunque sia la somma da spedirsi nei limiti consentiti.

I vaglia internazionali non si consegnano ai mittenti, ma si spediscono a destinazione dagli uffici traenti. I mittenti hanno facoltà di aggiungere, senza spesa, comunicazioni private a tergo delle cedolette dei vaglia, e possono ottenere un avviso con cui sia loro notificata la data del pagamento del vaglia, pagando la tassa di centesimi 25.

Queste due facoltà non sono però consentite pei vaglia diretti a Malta, nel Regno Unito della Gran Bretagna e dell'Irlanda, nelle colonie e nei possedimenti inglesi ed all'ufficio inglese di Panama, nelle Indie Orientali Inglesi e Neerlandesi, negli Stati Uniti del Nord America, nel Canadà e nel Giappone.

Per alcuni paesi è ammesso il recapito per espresso, con sopratassa di 50 cent.

I vaglia internazionali sono validi per due mesi oltre il mese di emissione, fatta eccezione per quelli cambiati colle Antille Danesi e Neerlandesi, colla Guiana Neerlandese (*Surinam*), colle tre Repubbliche, Argentina, del Chilì e del Salvador, colle Indie Neerlandesi, col Regno di Siam, i quali invece sono validi per sei mesi oltre quello in cui sono emessi.

Al pagamento dei vaglia smarriti prima della scadenza e di quelli non riscossi durante la validità, si provvede mediante duplicazione o rinnovazione con o senza tassa a seconda delle condizioni vigenti coi diversi paesi, purchè non sia trascorsa l'epoca della prescrizione, che pei vaglia emessi in Italia è di tre anni dal giorno del rilascio, e per quelli emessi all'estero varia a seconda dell'Amministrazione speditrice.

Vaglia telegrafici. — Gli uffici situati nel Regno sono autorizzati al cambio dei vaglia internazionali telegrafici coi seguenti Stati esteri:

In *Europa*: coll'Austria-Ungheria, Belgio, Bulgaria, Danimarca, Norvegia, Rumania, Svezia, Francia, Germania, Lussemburgo, Paesi Bassi, Svizzera e Serbia.

In *Africa*: coll'Algeria, colla Reggenza di Tunisi e coll'Egitto.

Il limite delle somme che si possono spedire con ciascun vaglia telegrafico è uguale a quello stabilito pei vaglia ordinari.

La tassa postale è pure uguale a quella dei vaglia ordinari, cioè cent. 25 ogni 25 lire o frazione di 25 lire.

La tassa telegrafica invece è commisurata al numero delle parole e dei segni di cui risulta composto il telegramma, ed in base alle tariffe di ciascun paese estero, di cui sono provvisti gli uffici di posta.

I mittenti hanno facoltà di aggiungere al testo dei vaglia qualunque comunicazione pel destinatario, pagando la tassa stabilita per ogni parola e per ogni segno.

Vaglia consolari. — Alcuni consolati italiani all'estero sono autorizzati a ricevere somme di denaro per essere pagate mediante vaglia a persone dimoranti nel Regno e nelle località dell'Africa provviste d'ufficio postale italiano.

Questi vaglia sono emessi dal Ministero all'ordine dei consoli, i quali li girano a favore delle persone cui debbono essere pagati, assegnando l'ufficio di destinazione. Il pagamento può aver luogo soltanto previo avviso del Ministero, il quale, a richiesta degli interessati, può autorizzare il pagamento in altro ufficio.

I vaglia consolari sono di somme fisse da lire 1, 2, 5, 10, 20, 50, 100, 200 e 500.

La tassa è regolata come segue: centesimi 20 ogni lire 10 o frazione di lire 10 pei vaglia rilasciati nei consolati stabiliti in Europa e negli scali del Mediterraneo e del Mar Nero; centesimi 30 per ogni lire 10 o frazione di lire 10 pei vaglia cui sono rilasciati negli altri consolati.

I vaglia sono validi per sei mesi oltre quello in cui sono rilasciati dai consoli.

I vaglia smarriti possono essere duplicati prima della scadenza, e la relativa domanda è esente da tassa.

I vaglia non riscossi durante il periodo di validità possono essere rinnovati in esenzione di tassa, soltanto però dopo che siano trascorsi otto mesi, oltre quello in cui furono rilasciati dai consoli.

Trascorsi tre anni dalla data del rilascio, l'importo dei vaglia consolari non riscossi è devoluto all'erario dello Stato.

4° Riscossioni per conto di terzi

L'Amministrazione delle Poste si incarica di far operare riscossioni, da rimborsarsi agli interessati, per conto di chi le presenti all'uopo titoli di qualsiasi specie, nominativi od al portatore, quietanze ordinarie, fatture, cambiali, vaglia od assegni cambiarii, cedole di interessi o di dividendi sopra carte di pubblico credito od altri titoli in genere sulla cui presentazione un terzo possa fare riscossioni per conto del committente, che siano pagabili in qualunque località del Regno e in altre determinate località estere.

Nei rapporti coll'estero non sono però ammessi titoli al portatore.

L'Amministrazione Postale si incarica pure di far protestare, a richiesta ed a spese degli interessati, i titoli che non siano pagati a scadenza.

L'importo massimo dei singoli titoli esigibili per l'interno del Regno, Eritrea, Tunisia, Tripolitania, Bengasi e Scutari d'Albania, Durazzo e Janina, pel Belgio, Francia, Algeria, Montenegro, Principato di Monaco è di L. 2000. Negli altri paesi è di L. 1000.

Ogni spedizione non può comprendere un numero di titoli superiore a cinque pagabili da 5 debitori diversi. L'importo complessivo non deve superare il limite prescritto.

Le tasse dovute all'Amministrazione Postale sono le seguenti:

Tasse di francatura e raccomandazione dei titoli stessi, che devono essere in regola anche per le tasse di bollo e di registro.

Un diritto fisso di cent. 10 per ciascun titolo riscosso e le tasse di emissione dei vaglia di rimborso delle somme incassate.

I titoli non riscossi o riscossi soltanto in parte sono rimandati gratuitamente ai rispettivi mittenti.

È vietato di unire ai titoli lettere o note aventi carattere di corrispondenza.

5° Libretti di ricognizione personale.

L'Amministrazione delle Poste è autorizzata a rilasciare *libretti di ricognizione personale*, ai cui titolari possono essere pagati senza altre cautele, vaglia di qualunque specie e fatti rimborsi sopra libretti di risparmio o titoli di credito loro intestati e possono essere consegnati pacchi postali ed oggetti raccomandati od assicurati loro diretti. Possono infine essere eseguite con loro quietanza tutte le altre operazioni postali, per le quali occorra accertare l'identità del richiedente.

Cessa ogni responsabilità dell'Amministrazione pei pagamenti, le consegne e le altre operazioni fatte col ritiro di cedolette firmate dai titolari di libretti intestati a quelle date persone e staccate dai libretti medesimi.

Per la consegna delle lettere ordinarie *ferme in posta* basta la sola presentazione dei libretti, senza che l'ufficio ne stacchi veruna cedoletta.

I libretti sono distinti con un numero progressivo e contengono dieci biglietti caduno.

I biglietti non possono essere rilasciati separatamente, ma a libretti e contro ricevuta dell'interessato o di uno speciale procuratore.

Il prezzo di ogni libretto è di centesimi 50 per l'interno del Regno.

Per l'estero costa una lira.

PACCHI POSTALI (Tariffa interna).

	Limiti di peso	Tasse generali di trasporto	Sopratasse per i pacchi: ingombranti (2)	Sopratasse per i pacchi: con dichiarazione di valore (3)	Sopratasse per i pacchi: con assegno (4)	Limiti degli importi delle assicurazioni e degli assegni	Tariffa speciale per i recipienti vuoti di ritorno: non ingombranti	Tariffa speciale per i recipienti vuoti di ritorno: ingombranti
Pacchi diretti fuori del distretto dell'ufizio d'impostazione	fino a 3 kg.	cent. 60	cent. 30	cent. 10 ogni 300 lire o frazione di 300 lire	cent. 25	L. 1000 (5) (6)	cent. 25	cent. 40
	da 3 a 5 kg.	L. 1 (1)	cent. 50					
Pacchi circolanti entro il distretto dell'ufizio d'impostaz.	fino a 3 kg.	cent. 30	cent. 15	cent. 5 ogni 300 lire o frazione di 300 lire	cent. 15	L. 1000 (5)	cent. 15	cent. 20
	da 3 a 5 kg.	cent. 50	cent. 25					

AVVERTENZA. — È ammessa la spedizione senza francatura di pacchi postali ordinari o con dichiarazione di valore, ma senza assegni, la cui tassa debba far carico ai rispettivi destinatari. Quest'agevolezza è però limitata ai pacchi circolanti nell'interno del Regno e nei rapporti cogli ufizi della Repubblica di San Marino e dell'Eritrea, non che cogli ufizi italiani all'estero, che siano spediti da persone note e non contengano oggetti di troppo facile deperimento. Sono denominati **pacchi con porto assegnato.**

Le relative tasse, aumentate di dieci centesimi, fanno carico ai rispettivi destinatari.

PRINCIPALI NORME (7)

§ 1. Estensione del servizio. — È ammessa la circolazione di pacchi fra gli ufizi postali dell'interno del Regno, e fra essi e quelli della maggior parte dei paesi stranieri. Le condizioni risultano dalle Tariffe che precedono e dalle istruzioni che seguono. — Lo scambio di pacchi ingombranti e di recipienti vuoti con trattamento di favore è limitato all'interno del Regno. — Sono pareggiati agli ufizi dell'interno del Regno quelli della Colonia Eritrea, l'ufizio italiano di Canea, della Tripolitania, di Scutari d'Albania e quelli della Repubblica di S. Marino.

§ 2. Peso, dimensione e volume dei pacchi. — I limiti di peso sono indicati nelle Tariffe. Le dimensioni massime non possono eccedere 60 centimetri per lato; fatta eccezione nel servizio interno per i pacchi ingombranti, le cui dimensioni possono giungere a metri 1,50 per un lato. — Nel servizio interno nonè determinato verun minimo o massimo pel volume dei pacchi in genere, purchè nessun lato oltrepassi i centim. 60, se trattasi di pacchi ordinari. - Nel servizio estero esiste un massimo di volume nei rapporti con taluni paesi, come è indicato nelle Tariffe.

§ 3. Pacchi con valore dichiarato. — Le dichiarazioni di valore debbono essere scritte sopra l'indirizzo dei pacchi con la formula: *Valore dichiarato lire... cent...* — Trattandosi di pacchi diretti all'estero, la formula deve essere: *Valeur declarée francs... cents...*

§ 4. Pacchi con assegni. — L'importo degli assegni deve essere pure indicato sopra l'indirizzo de pacchi colla formula: *Assegno lire... cent...* oppure: *Remboursement francs... cents...* per l'estero.

§ 5. Assicurazione ed assegni simultanei. — Uno stesso pacco può essere assicurato e gravato pure di assegno nel servizio interno e nel cambio coi paesi, che ammettono amendue questi modi di trasmissione. Tali pacchi sono sottoposti alle tre tasse di francatura, di assicurazione, e di assegno.

L'assicurazione e l'assegno per uno stesso pacco possono essere di somme differenti.

§ 6. Pacchi per espresso. — Il servizio dei pacchi per espresso non è ammesso per l'interno del Regno. È ammesso, invece, mediante pagamento anticipato per parte dei mittenti di una sopratassa di cent. 50, pei pacchi diretti nell'Algeria, nell'Austria-Ungheria, nel Belgio, nella Bosnia Erzegovina, nell'Egitto, nel Chilì, nella Francia continentale e nella Corsica, nella Germania, nella Danimarca, nel Giappone, nel Lussemburgo, nel Montenegro, nei Paesi Bassi, nel Perù, nel Portogallo, nelle Isole Azzorre, e di Madera, nel Siam, nella Gran Bretagna, nella Guyana Brittannica, (solo per Georgetown e New-Amsterdam) con Santa Lucia (Indie Occidentali Britanniche) con Sierra Leone (solo per la città di Freetown).

---

(1) *I pacchi cambiati cogli ufizi di Massaua, Assab, Asmara e di Ghinda sono sottoposti rispettivamente ad una sopratassa di cent. 75 se non eccedono il peso di 3 kg., e ad una sopratassa di L. 1,25 per quelli da 3 a 5 kg. e del doppio dell'una e dell'altra per i pacchi ingombranti. Tali sopratasse sono fatte pagare dai mittenti per quelli in partenza, dai detti ufizi e dai destinatari per quelli in arrivo negli ufizi stessi.*

(2) *Sono considerati* ingombranti *i pacchi che eccedano in qualche lato la dimensione di centim. 60, senza superare quella di metri 1,50. In questa categoria vanno pure compresi i pacchi di qualsiasi dimensione, che esigano pel trasporto cure speciali, cioè le piante, gli arbusti, le ruote, le gabbie, le sedie, e simili, quelli con l'indicazione fragile o che contengano animali vivi, chiusi in ceste o gabbie.*

(3) *Non sono ammessi pacchi con dichiarazione di valore a destinazione di Ghinda, Asmara e Keren.*

(4) *La tassa è pagata una sola volta, quando lo stesso mittente spedisca contemporaneamente più pacchi ad uno stesso destinatario, tutti gravati di assegni.*

(5) *Pei pacchi da o per località servite da uffici di 3a classe, tali limiti sono ridotti L. 100; per quelli da e per località servite da collettorie sono ridotti a L. 50.*

(6) *Per i pacchi impostati o diretti in ufizi di 3a Classe e nelle collettorie, il limite dell'importo dell'assicurazione è stabilito in lire 100 ed in lire 50 rispettivamente.*

(7) *A chi interessa avere tutte le norme, consigliamo l'acquisto dell'*Indicatore ufficiale *dei* Fratelli Pozzo.

PACCHI POSTALI (Tariffa per l'Estero).

PAESI DI DESTINAZIONE	LIMITI				TASSE		dichiarazioni in dogana
	assegno	dichiarazione valore	volume (in decim. cubi)	peso	trasporto	assicurazione ogni 300 lire	
1	2	3	4	5	6	7	8
	Lire	Lire		Kg.	L. c.	cent.	
Aden (Agenzia inglese nella Arabia)	. . .	1000	54	5	3 50	20	2
Africa Orientale germanica (Bagamoyo; Dar es-Salaam; Kilva; Lindi; Mikindani; Mohorro; Pangani; Saadani; Tanga)	. . .	. . .	. .	5	3 25	. .	2
Id. Orientale britannica (Golbanti, Kismaju, Lamu, Malindi, Mombasa, Takunga, Wanga e Witu) Kikuy, Machakos, Muani, Kilindini	. . .	800	54	5	5 05	35	3
Id. del Sud Ovest (Protettorato germanico) — (Vindock-o-Swakopmund, Otjimbingue)	. . .	. . .	. .	3	7 45	. .	3
Id. Centrale britannica (Blantyre, Chinde, Chikwawa, Chiromo, Fort Anderson, Fort Johnston, Fort Lister, Kalimgurzi, Karonga, Manje, Port Kerald, Rhodesia, Tanganika, Upper Shire, Zombu)	. . .	. . .	54	5	7 35	. .	3
Algeria (Possedimento francese in Africa)	500	500	25	5	1 75	25	2
Annam (Protettorato francese in Asia) — (Port. di Quinhou e Tourane)	. . .	. . .	25	5	4 25	. .	2
Antille Danesi (San Tommaso, Santa Croce, San Giovanni), America	500	500	25	5	3 75	25	3
Id. Via Svizzera Germania	500	500	25	5	4 25	35	3
Id. Neerlandesi - America (Willemstdat) - Curaçao), Philipsbury, S. Martino, Sant'Eustacchio (Isola di Sant'Eustacchio)	. . .	. . .	35	5	5 »	. .	4
Id. Via Germania piroscafi germanici	. . .	. . .	25	5	5 »	. .	4
Id. id. id. neerlandesi	. . .	. . .	35	5	5 50	. .	5
Argentina (Repubblica)	. . .	. . .	. .	5	3 »	. .	3
Austria-Ungheria	1000	1000	. .	5	1 25	10	2
Belgio (via di Francia)	1000	500	. .	5	1 75	25	3
Id. (via di Svizzera)	1000	1000	. .	5	2 25	25	3
Belucistan (solo per Guadur)	Come l'India inglese						
Brasile (Svizzera, Germania, piroscafi germanici)	. . .	. . .	. .	3	4 50	. .	2
Bulgaria	. . .	. . .	. .	5	2 50	. .	4
Chili	. . .	. . .	28	5	4 75	. .	3
Cina (limitatamente alle località ove esistono ufizi postali europei)	Tasse e condizioni diverse						
Colombia (via di Genova)	. . .	. . .	. .	5	3 »	. .	3
Id. (Francia e piroscafi francesi)	. . .	. . .	25	5	4 50	. .	3
Congo (Stato libero del)	. . .	. . .	. .	5	3 75	. .	4
Costarica	. . .	. . .	. .	5	3 75	. .	2
Danimarca (con le Feroë e l'Islanda)	500	1000	. .	5	2 25	25	3
Id. Antille danesi (via di Francia)	. . .	. . .	20	5	3 75	. .	3
Id. id. (via Svizzera)	. . .	. . .	. .	5	4 25	. .	3
Egitto	1000	1000	. .	5	1 75	20	2
Equatore	. . .	. . .	25	5	5 50	. .	»
Francia (Continentale)	1000	500	. .	5	1 25	10	2
Id. (Corsica)	. . .	. . .	. .	5	1 75	. .	2
Id. (Algeria)	. . .	. . .	25	5	1 75	. .	2
Id. (colonie)	Tasse e condizioni diverse						
Germania	500	1000	. .	5	1 75	25	3
Id. (Protettorati)	Tasse e condizioni diverse						

(Vedi le *Avvertenze* a pag. 140).

PAESI DI DESTINAZIONE	LIMITI				TASSE		dichiarazioni in dogana
	assegno	dichiarazione valore	volume (in decim. cubi)	peso	trasporto	assicurazione ogni 300 lire	
1	2	3	4	5	6	7	8
	Lire	Lire		Kg.	L. c.	cent.	
Giappone compresa Formosa (Is.) (via di Germania)	. . .	. . .	25	5	4 75	. .	3
Gran Bretagna (via di Francia)	. . .	500	54	5	2 75	. .	2
Id. (via di Svizzera)	. . .	1000	. .	5	3 25	25	2
Id. colonie: Gibilterra	. . .	1000	54	5	diverse		2
Id. Malta	. . .	. . .	54	3	1 75	. .	2
Id. Canadà	. . .	. . .	54	1	4 25	. .	2
Id. Id.	. . .	. . .	54	3	7 »	. .	2
Id. Cipro	. . .	1000	54	5	2 75	. .	1
Id. India inglese	. . .	. . .	54	5	(*)	. .	2
Id. Australasia	. . .	. . .	54	5	diverse		2
Id. altre colonie	Tasse e condizioni diverse						
Grecia	. . .	. . .	. .	5	1 75	. .	2
Guatemala Repubbl (v. Svizzera, Austria, Germania)	. . .	. . .	. .	5	5 50	. .	3
Honduras (Repubblica)	. . .	. . .	54	1	4 »	. .	4
Id. id.	. . .	. . .	. .	3	5 25	. .	4
Id. id.	. . .	. . .	. .	5	6 50	. .	4
La Canea (Isola di Candia)	Come per l'interno						
Liberia	. . .	500	. .	5	3 25	35	4
Lussemburgo Granducato (via di Svizzera, Austria e Germania)	1000	5000	. .	5	2 »	25	3
Id. (via di Francia)	1000	500	. .	5	1 50	. .	3
Marocco (Tangeri, via di Francia)	. . .	. . .	25	5	2 25	. .	3
Id. (Tangeri ed altre località, via di Svizzera)	. . .	. . .	. .	5	3 25	. .	3
Mascate	Come l'India inglese						
Messico (via di Francia)	. . .	. . .	25	5	3 75	. .	3
Id. (via di Svizzera)	. . .	. . .	54	5	4 25	. .	3
Montenegro	1000	1000	. .	5	1 75	20	2
Natal	. . .	. . .	. .	1	3 50	. .	»
Id.	. . .	. . .	. .	3	7 50	. .	»
Id.	. . .	. . .	. .	5	11 50	. .	»
Norvegia	1000	1000	. .	5	3 25	25	3
Orange	. . .	. . .	20	3	diverse		2
Paesi Bassi	1000	1000	. .	5	2 25	25	4
Id. Indie orientali neerlandesi	. . .	. . .	20	5	5 »	. .	2
Paraguai	. . .	. . .	20	3	3 25	. .	4
Persia (ufizi persiani ed anglo-indiani)	. . .	. . .	. .	3	8 75	. .	3
	Vedere tariffa presso ufizi postali						
Perù (Repubblica)	Tassa L. 5,50 p. ogni pacco, lim. peso 5 kg., lim. dim. 60 cent. di lato e lim. v. 20 d.c., dich. in d. 4.						
Portogallo (continentale — via di Francia)	. . .	. . .	25	3	2 50	. .	3
Id. (continentale — via di Svizzera)	. . .	500	. .	3	3 50	35	3
Id. piroscafi italiani	. . .	500	. .	3	1 75	20	3
Id. id. (altre vie)	Tasse e condiz. diverse, rivolgersi alle R. Poste						
Id. Azzorre	. . .	500	. .	3	4 50	45	3
Portogallo India portoghese	Come l'India inglese						
Id. Macao (Cina)	Come la Cina						
Romania	500	500	. .	5	2 »	25	3
Russia (**)	. . .	. . .	. .	. .	. . .	. .	3
Samoa (Isole - Polinesia) - Ufficio germanico	. . .	. . .	. .	5	4 25	. .	3
San Salvador	. . .	. . .	25	5	4 50	. .	2
Sarawak (Isola Borneo)	. . .	. . .	54	1	5 »	. .	2
Id. (id.)	. . .	. . .	54	5	10 50	. .	. .
Scutari d'Albania	Come per l'interno						
Serbia	. . .	500	. .	5	1 75	25	3
Siam (pacchi per le sole località di Bangkok Paknampon, Nakon, Sawan e Raheng)	. . .	. . .	25	5	5 75	. .	3
Spagna	. . .	. . .	. .	3	2 »	. .	5

(*) Per il primo mezzo chilogramma lire 2,25. In seguito una lira per ogni mezzo chilogramma o frazione di chilogr.

(**) Vedasi le condizioni presso gli uffici postali.

(Vedi le *Avvertenze* a pag. 140).

PAESI DI DESTINAZIONE	LIMITI: assegno	LIMITI: dichiarazione valore	LIMITI: volume (in decim. cubi)	LIMITI: peso	TASSE: trasporto	TASSE: assicurazione ogni 300 lire	dichiarazioni di dogana
1	2	3	4	5	6	7	8
	Lire	Lire		Kg.	L. c.	L. c.	
Stati Uniti (Am. Sett.) *1ª Zona* Città New-Jork, Brooklin, Hoboken, Jersey	Tasse e condiz. diverse, rivolgersi alle R. Poste						
Stati Uniti (Am. Sett.) *2ª Zona* Resto del Continente degli Stati Uniti							
Svezia	1000	1000	..	5	3 25	» 25	4
Svizzera	1000	1000	..	5	1 25	4 »	
Transvaal	...	...	..	1	(*		
Tripoli di Barberia (ufizio italiano)	Come per l'interno						
Tunisia	500	500	25	5	1 75	» 20	2
Turchia (limitatamente alle località ove esistono ufizi austriaci, via Brindisi)	500	1000	..	5	1 50	» 20	2
Id. id. (via Austria)	500	1000	..	5	2 »	» 35	3
Id. (limitatamente alle località ove esistono ufizi francesi)	...	...	20	5	2 »	...	3
Id. Bagdad e Bassorah	Come l'India inglese						
Id. Diedda	...	...	..	5	3 10	...	2
Uruguay	...	...	..	5	3 »	...	3
Venezuela (Repubblica)	...	...	..	5	3 (**)	...	4
Zanzibar (ufizio anglo-indiano)	1000	...	54	5	5 05	...	
(Id.) (via Egitto, ufizio francese)	...	500	25	5	3 25	...	3

(*) Vedere tariffe Uffici Postali.

(**) Tassa lire 3, 50, aumentata di lire 1,50 per ogni pacco impostato nella Colonia Eritrea e di centesimi 25 se impostato negli ufizi italiani all'estero.

AVVERTENZE.

Alle tasse indicate nelle colonne 6 e 7 si aggiungono:

a) Centesimi 10 ogni 10 lire o frazione di 10 lire pei pacchi gravati di assegni, con un minimo di centesimi 20, quando l'importo dell'assegno sia inferiore a lire 20.

b) Centesimi 50 pei pacchi da recapitarsi per espresso diretti nell'Austria-Ungheria, nel Belgio, nella Francia continentale, in Germania, nel Lussemburgo, nei Paesi Bassi, nel Siam e nella Svizzera.

Quando qualche colonna della tariffa è in bianco, s'intende che nei rapporti con quel dato paese non sono ammessi pacchi con dichiarazione di valore o con assegno, o che non esiste limite di volume.

Per la **francatura** di pacchi diretti in paesi pei quali sono indicate **tasse e condizioni diverse** è necessario ricorrere per maggiori notizie all'*Indicatore postale e telegrafico*, che trovasi visibile in tutti gli stabilimenti postali.

Sopra l'indirizzo di tali pacchi deve essere scritta in grossi caratteri la parola *Exprès*, sottolineata con matita in colore.

TARIFFE PER LA SPEDIZIONE DEI COLLI A GRANDE VELOCITÀ

del peso fino a **20** *chilogrammi*

Le nuove Tariffe speciali N. I e II G. V., approvate con R. Decreto in data 5 ottobre 1902 servono per le spedizioni di un sol collo ciascuna, di peso fino a 20 chilogr., in servizio interno delle Reti Adriatica e Mediterranea e cumulativo fra le Reti Adriatica, Mediterranea e Sicula, nonchè fra le grandi Reti, le Ferrovie Secondarie, le Sarde (Reali e Secondarie), i laghi, le linee in esercizio speciale, la Navigazione Generale Italiana e le isole Capraia, Gorgona, Elba, Pianosa e Maddalena.

Coll'attivazione delle nuove Tariffe speciali N. I e II rimarranno abrogate:

***a*) la tariffa speciale N. I Serie *A* e *B*;**

***b*) la tariffa speciale N. I *bis*;**

***c*) la tariffa speciale N. I, del 1° luglio 1885.**

Tariffa speciale N. 1 G. V.

(Valevole, in via di esperimento, per due anni, dal 1° febbraio 1903).

PACCHI FERROVIALI — Messaggerie e Merci.

ZONE DI PERCORRENZA	Prezzo per ogni spedizione: sino a 5 Kg.	da oltre 5 sino a 10 Kg.	da oltre 10 sino a 15 Kg.	da oltre 15 sino a 20 Kg.
Fino a 200 chilometri	0.50	0.60	0.95	1.25
Da 201 a 400 id.	0.60	1.00	1.30	1.70
Oltre 400 id.	1.25	1.85	2.45	3.10

Avvertenze. — *a*) In aggiunta ai prezzi di cui sopra, si riscuotono per ogni spedizione:

Centesimi 5 di tassa di trasbordo per la traversata dello stretto di Messina;

» 5 per tassa di facchinaggio esterno per le spedizioni da o per Venezia Santa Lucia.

b) Sono esclusi dalla presente tariffa i colli contenenti numerario, carte-valori, oggetti preziosi, oggetti d'arte e di collezione, merletti e pizzi a mano.

Condizioni.

1ª Per i trasporti da eseguirsi in base a questa tariffa occorre la presentazione della nota di spedizione ordinaria. Tale nota deve essere presentata in semplice esemplare pei trasporti in servizio interno delle Reti Adriatica e Mediterranea e cumulativo fra le Reti stesse (comprese le linee in esercizio speciale) e in tanti esemplari quante sono le Amministrazioni interessate nel trasporto se questo ha luogo in servizio cumulativo con le altre ferrovie, coi laghi ecc., ritenendo come una sola Amministrazione le Reti Adriatica e Mediterranea.

2ª Ogni spedizione deve essere costituita da un solo collo, nè è ammesso che possa essere formata da più colli riuniti con un semplice legaccio. I colli debbono essere imballati o condizionati in modo da poter essere caricati, trasportati e scaricati senza pericolo di danno, tanto per le merci che contengono, quanto per le altre con le quali si possono trovare in contatto. Non possono fruire di questa tariffa i liquidi in damigiane, in bottiglioni ovvero in fiaschi se non riposti in casse od in robuste gabbie a liste di legno. Si considerano però e si tassano come liquidi in recipienti di vetro riposti in casse quelli in damigiane del genere descritto nella nota (1) all'avvertenza *d*) della tariffa speciale N. 3 G. V.

3ª I colli ingombranti, e cioè quelli di volume eccedente i mc. 0,250, o che abbiano una delle dimensioni superiori a m. 2. vanno soggetti all'aumento del 50 per cento. Però i bozzoli morti, doppi in grana, le biciclette e le merci comprese nell'elenco della tariffa speciale N. 11 G. V., ma da questa esclusi perchè ingombranti, a sensi della condizione 5ª della tariffa stessa, sono esenti da tale aumento.

4ª La consegna a domicilio è obbligatoria in tutte quelle località nelle quali, esistendo tale servizio, la relativa tassa non è superiore a cent. 15.

5ª L'Amministrazione non risponde dello sfarfallamento dei bozzoli vivi durante il viaggio.

6ª Le messaggerie e le merci ammesse a fruire di questo tariffa sono escluse dal trasporto coi treni diretti ed accelerati. Eccezionalmente però le merci nominate nell'elenco della tariffa speciale N. 11 G. V. quando vengono presentate pel trasporto sotto il regime della presente tariffa, previa domanda scritta dal mittente sulla

nota di spedizione potranno essere ammesse all'inoltro coi detti treni, aumentando rispettivamente del 50 e del 25 per cento i prezzi sopra indicati per l'intera percorrenza del trasporto anche quando l'inoltro col treno diretto od accelerato avesse luogo solo parzialmente. Questa facoltà di acceleramento è comunque subordinata alle esigenze del servizio ferroviario; sicchè le Amministrazioni, a loro esclusivo giudizio, potranno limitarla o sospenderla interamente, previo avviso al pubblico nelle stazioni interessate.

Tariffa speciale N. 11 G. V.

(Valevole, in via d'esperimento, per due anni, dal 1° febbraio 1903).

PACCHI FERROVIALI — Derrate alimentari, prodotti di agricoltura e recipienti vuoti indicati nell'elenco sotto riportato.

ZONE DI PERCORRENZA	Prezzo per ogni spedizione			
	sino a 5 Kg.	da oltre 5 sino a 10 Kg.	da oltre 10 sino a 15 Kg.	da oltre 15 sino a 20 Kg
Fino a 200 chilometri	0.45	0.55	0.70	0.90
Da 201 a 400 id.	0.55	0.70	0.90	1.15
Oltre 400 id.	0.90	1.15	1.65	2.00

Avvertenze. — *a*) In aggiunta ai prezzi indicati si riscuotono per ogni spedizione:
Centesimi 5 di tassa di trasbordo per la traversata dello stretto di Messina;
» 15 per le formalità doganali al punto di confine per le spedizioni destinate a Modane e per quelle da e per Chiasso;
» 40 pel tratto da Modane confine a Modane stazione;
» 5 per tassa di facchinaggio esterno per le spedizioni da o per Venezia S. Lucia.

NB. — Sono esclusi dalla presente tariffa i trasporti, da e per Chiasso loco, di colli chiusi di peso non superiore a 5 chilogr. I trasporti diretti a Modane loco e quelli di peso superiore a 5 chilogr. da e per Chiasso loco, possono eccezionalmente essere eseguiti in base alla presente tariffa, secondo quanto è stabilito dalla avvertenza *a*) e dalla condizione 7ª.

Le Merci che fruiscono dei prezzi di questa tariffa sono le seguenti:

Aceto comune.
Acqua dolce, gassosa e minerale.
Aglio.
Agrumi, cioè: aranci, cedri, mandarini, limoni, bergamotti, e simili.
Barbabietole in natura.
Bestiame minuto vivo, in ceste od in gabbie (agnelli, capretti, porcellini).
— minuto macellato, con o senza pelle (agnelli, capretti, porcellini e simili).
Birra in bottiglie od in barili.
Biscotto di mare.
Bottarga.
Bulbi o radiche di fiori.
Burro fresco.
— salato.
Cacciagione o selvaggina.
Caglio solido e liquido
Carni affumicate, insaccate (salami, ecc.), salate od altrimenti preparate
— fresche macellate.
Castagne.
Caviale.
Cereali, compreso l'orzo comune e perlato.
Cipolle
Conigli vivi.
— morti.
Conserva di ginepro.
Conserve alimentari di legumi, di ortaglie, di verdura e di frutta, escluse le frutta candite.
Crusca.
Estratti di carne.
Farina di castagne.
— di legumi non torrefatti.
Farine di cereali ed ogni altro prodotto derivante dalla macinaz. dei cereali.
Fecola di patate, di riso, di lenticchie.
Fiori freschi sciolti od in mazzi, in casse, scatole ceste, fiori in acqua salata.
Formaggi freschi.
— sodi.
Frutte fresche.
— secche.
Funghi freschi,
— secchi od in conserva.
Gamberi e granchi.
Ghiaccio.
Grascie naturali fresche, di bue, di vitello, di porco e simili.
Grasso d'oca.
Lardo e lardoni.
Latte fresco e sterilizzato.
— condensato.
Latticini.
Legumi freschi e secchi.
Lievito e glutine.
Lumache in recipienti ben chiusi.
Margarina.
— burrificata (burro artific.)
Miele.
Mortadella conservata in scatole.
Mostarda (conserva di frutta senapata).
Mosto.
Neve.
Noci di cocco intere.
Olii mangerecci, compresi quelli di lino, di sesamo e di noci.
Olive in natura ed in cons.
Ortaglie e verdure fresche.
— e verdure semplicemente essiccate.
Ostriche, cappe, ricci e frutti di mare in genere
Pane comune, compresi i grissini.
Paste da vermicellaio.
Patate.
Pesci vivi d'ogni specie e pesci morti freschi.
— secchi e in qualunque modo preparati
Piante (rami e foglie fresche di) per ornamento.
— vive fruttifere ed ornamentali con o senza terra.
Piantine da aria aperta, da tepidario e da serra, con o senza vaso, in ceste o casse coperte con tela o paglia.
— come sopra, in cassette di legno impagliate od imballate.
Pine o **pigne.**
Pollame vivo o morto, compresi i piccioni (anche viaggiatori), le tortore e simili animali domestici.
Pomidoro al naturale conservati in scatole di latta.
— (conserva o salsa di).
Rane.
Recipienti vuoti nominati nella tariffa spec. n. 5 G. V.
Riso e **risone.**
Senapa in composta.
Siero di latte e di sangue.
Strutto o grasso cotto di porco.
Sugna fresca.
Tartarughe.
Tartufi.
Tonno sott'olio.
Uova e chiaro d'uova.
— vive di pesce.
— di tonno compresse ed essiccate (Bottarga),
Vermouth anche con china.
Vini comuni (1).

(1) Per la distinzione della qualità dei vini, agli effetti della tassazione, vedasi quanto è stabilito per i vini nella nomenclatura e classificazione delle merci a P. V.

Condizioni.

1ª Per i trasporti da eseguirsi in base a questa tariffa occorre la presentazione di una speciale richiesta di spedizione conforme al modello stabilito. Tale richiesta implica l'accettazione, da parte del mittente, delle particolari condizioni a cui è vincolata questa tariffa, nonchè delle condizioni generali per l'applicaazione delle tariffe speciali comuni, in quanto non siano modificate dalle condizioni particolari predette.

2ª Ogni spedizione deve essere costituita da un sol collo, nè è ammesso che possa essere formata da più colli riuniti con un semplice legaccio. Le spedizioni si effettuano esclusivamente in *porto affrancato.*

3ª I colli debbono essere imballati o condizionati in modo da poter essere caricati, trasportati e scaricati senza pericolo di danno, tanto per le merci che contengono, quanto per le altre con le quali si possono trovare in contatto. Non possono fruire di questa tariffa i liquidi in damigiane, in bottiglioni ovvero in flaschi se non riposti in casse od in robuste gabbie a liste di legno. Si considerano però e si tassano come liquidi in recipienti di vetro riposti in casse, quelli in damigiane del genere descritta nella nota (1) all'avvertenza *d*) della tariffa speciale N. 3 G. V.

4ª Ogni collo deve essere munito, a cura del mittente, dell'etichetta facente parte della richiesta di cui alla condizione 1ª; etichetta che deve portare chiaramente scritte tutte le indicazioni volute dalla medesima.

5ª I prezzi di questa tariffa non sono applicabili ai colli ingombranti, quelli cioè di volume eccedente i mc. 0,250, o che abbiano una delle dimensioni superiori a m. 2.

6ª Non sono ammessi nè assegni nè spese anticipate.

7ª La consegna a domicilio è obbligatoria in tutte quelle località nelle quali, esistendo tale servizio, la relativa tassa non è superiore a centesimi 15 per ogni spedizione.

La tassa pel timbro francese, pei trasporti diretti a Modane loco, deve ossee pagata dal destinatario.

8ª I trasporti diretti a Modane loco e quelli di peso superiore a 5 chilogrammi da e per Chiasso loco devono essere scortati dalle dichiarazioni doganali, nel prescritto numero di esemplari.

9ª In caso di perdita, ammanco od avaria, l'interessato non può pretendere un indennizzo superiore a L. 3 per chilogrammo di merce, con diritto però nell'Amministrazione ferroviaria di liquidare tale indennizzo in ragione del prezzo degli oggetti in comune commercio al luogo di partenza, qualora questa maniera di liquidazione importi un indenizzo minore.

10ª Previa domanda del mittente, scritta sulla richiesta di spedizione, i trasporti potranno essere eseguiti coi treni diretti, od accelerati, aumentando, rispettivamente, del 50 e del 25 per cento i prezzi sopra indicati per l'intera percorrenza del trasporto anche quando l'inoltro col treno diretto od accelerato avesse luogo solo parzialmente. Questa facoltà di acceleramento è comunque subordinata alle esigenze del servizio ferroviario, sicchè le Amministrazioni, a loro esclusivo giudizio, potranno limitarla o sospenderla interamente previo avviso al pubblico nelle stazioni interessate.

11ª Per i colli da consegnarsi in stazione e per quelli dei quali, per fatto non imputabile all'Amministrazione non fosse stato possibile il recapito al destinatario, è dovuta una tassa di magazzinaggio di centesimi 5 per collo e per giorno, decorrendo dal terzo giorno successivo all'arrivo.

Servizi cumulativi fra le tre grandi Reti, le ferrovie secondarie, i laghi e le linee in esercizio speciale.

Per i detti servizi cumulativi si applicheranno i seguenti prezzi, in aggiunta a quelli delle grandi Reti sopraindicati.

FERROVIE SECONDARIE, LAGHI e linee in esercizio speciale	Fino a Kg. 10	Da oltre Kg. 10 a Kg. 20	FERROVIE SECONDARIE, LAGHI e linee in esercizio speciale	Fino a Kg 10	Da oltre Kg. 10 a Kg. 20
	L.	L.		L.	L.
Ferrovie Nord Milano (1). . .	0.30	0.50	*Ferrovie*. Mandela-Subiaco . .	0.30	0.45
— Santhià-Biella	0.30	0.35	— Sicula Occidentale . . .	0.30	0.40
— Poggibonsi-Colle val d Elsa	0.15	0.25	*Laghi*. Maggiore	0.30	0.40
— Società Veneta (1) (2) . .	0.30	0.40	— di Como (Lariana) . . .	0.30	0.40
— — — linea Torre-Schio-Arsiero (1)	0.05	0.10	— d'Iseo (Transito Paratico)	0.30	0.40
— Reggio Emilia (1)	0.30	0.40	*Linee*. Cerignola Staz-Cerignola Città	0.05	0.10
— Ferrara-Suzzara	0.30	0.40	— Ofantino-Margherita di Savoia	0.05	0.10
— Valle Seriana (1)	0.30	0.50	— Roma-Ronciglione-Viterbo	0.20	0.35
— Verona-Caprino-Garda. .	0.30	0.30	— Varese-Porto Ceresio . .	0.15	0.20
— Rezzato-Vobarno e Valle Sabbia	0.20	0.20	— Roma-Albano-Nettuno. .	0.30	0.50
— Sondrio-Tirano (1) . . .	0.30	0.40			

(1) Compresa la sovratassa di transito o di trasbordo. — (2) È ammesso il cumulo delle distanze fra tutte e linee della Veneta, esclusa la Torre-Schio-Arsiero.

Servizio cumulativo ferroviario marittimo fra il Continente e la Sicilia (via Napoli-Palermo), le isole Capraia e Gorgona (via Livorno), le isole d'Elba e Pianosa (via Piombino), l'isola Maddalena (via Civitavecchia, Genova e Livorno), la Sardegna (via Civitavecchia) e fra la Sicilia e la Sardegna (via Palermo).

Prezzi da applicarsi separatamente pel percorso marittimo (comprese le spese di transito e di sbarco), delle ferrovie Sarde (Compagnia Reale e Ferrovie Secondarie) e della Rete Sicula:

			Fino a K. 10	Da oltre Kg. 10 a 20
Quote marittime valevoli anche per i percorsi in senso inverso	Genova (*)	Cagliari (*)	0.90	1.10
		Porto Torres (*)		
	Livorno (*)	Golfo Aranci (*)		
		Maddalena		
		Tortoli	1.20	1.40
	Civitavecchia	Golfo Aranci	0.70 (1)	0.90 (1)
		Maddalena	0.90	1.10
	Napoli (*)	Cagliari (*)	0.90	1.10
		Palermo		
	Palermo	Cagliari	0.90	1.10
	Livorno	Isole Capraia e Gorgona (**)	0.80	0.90
	Piombino	Isole d'Elba e Piano a (**)	0.80	0.90
Ferrovie Sarde (Compagnia Reale)			0.60	0.80
» » (Secondarie)			0.40 (2)	0.70 (2)

(*) La via normale per le spedizioni fra il Continente e la Sardegna è Civitavecchia-Golfo Aranci. I transiti segnati con un asterisco sono facoltativi per il pubblico, però senza garanzia per i termini di resa, a sensi dell'art. 20 della Tariffa per il servizio cumulativo ferroviario marittimo con la Sardegna.

(**) Per quanto riguarda le isole Capraia, Gorgona e Pianosa il servizio ha luogo soltanto nel senso dal Continente alle isole stesse.

(1) In via di esperimento.

(2) Coll'aggiunta della sovratassa di L. 0,10 e di L. 0,15 per le operazioni di trasbordo dalla stazione delle Ferrovie Secondarie Sarde alla stazione della Compagnia Reale o viceversa, rispettivamente ai transiti di Macomer e di Cagliari.

Tariffe N. 1 e 10 interne della Rete Sicula

(da applicarsi in unione, rispettivamente alle speciali N. 1 e 11 anzidette, ed ai prezzi della Navigazione Generale Italiana, via Palermo).

ZONE DI PERCORRENZA	TARIFFE	Sino a 5 Kg.	Oltre 5 e sino a 10 Kg.	Oltre 10 e sino a 15 Kg.	Oltre 15 e sino a 20 Kg.
Fino a 400 chilometri	N. 4	0.45	0.60	0.75	0.90
	» 10	0.30	0.40	0.55	0.70
Da 401 e fino a 200 id.	» 4	0.60	0.80	1.—	1.20
	» 10	0.40	0.60	0.80	1.—
Oltre 200 200 id.	» 4	0.70	1.05	1.40	1.75
	» 10	0.50	0.75	1.10	1.35

Servizio locale delle linee in esercizio speciale.

Le spedizioni in servizio locale delle linee sottoindicate si eseguiscono alle condizioni suesposte in base ai seguenti prezzi:

Varese-Porto Ceresio	fino a Kg. 10	L. 0.30	da oltre Kg. 10 a Kg. 20	L. 0.50
Roma-Ronciglione-Viterbo	»	»	» 0.50	»	»	»	»	0.70
Roma-Albano-Nettuno	»	»	» 0.40	»	»	»	»	0.60

NB. *Le condizioni stabilite per le grandi Reti valgono anche per le ferrovie secondarie, comprese le ferrovie Sarde (Compagnia Reale e Ferrovie Secondarie), pei Laghi, per le linee in esercizio speciale e per la Navigazione Generale Italiana*, fatta eccezione per le condizioni 6ª e 10ª rispettivamente delle tariffe speciali N. 1 e 11. Per la Navigazione Generale Italiana non valgono poi le condizioni 4 e 7 rispettivamente delle speciali stesse, non avendo essa servizio di spedizione a domicilio, come del pari non vale la condizione 9ª della speciale N. 11, per quanto concerne la responsabilità. Per la Navigazione Generale Italiana si applicano le norme e le condizioni generali pei trasporti, contenute nelle sue tariffe, in quanto non sia diversamente disposto da quello di cui sopra.

Le richieste di spedizione, di cui alla condizione 1ª della tariffa speciale N. 11, sono vendibili a centes. 1 per esemplare, presso le stazioni e le Agenzie di città. Le richieste non fornite dall'Amministrazione ferroviaria dovranno essere in tutto conformi al modello approvato dal R. Governo e pubblicato con la 9ª Appendice alle tariffe.

Le tariffe di cui sopra, colle aggiunte e varianti che, in conseguenza dell'attivazione delle medesime, dovranno introdursi nelle vigenti tariffe e condizioni pei trasporti, sono comprese nell'anzidetta 9ª Appendice, la quale trovasi in vendita, nelle principali stazioni della Rete al prezzo di L. **0,50** ciascun esemplare.

Coll'occasione poi venne pubblicato un Elenco delle stazioni delle ferrovie secondarie, ecc., partecipanti alle ripetute tariffe speciali, in sostituzione di quello di cui all'avviso in data 20 dicembre 1899, e che pure trovasi in vendita nelle principali stazioni, al prezzo di L. **0,50** ciascun esemplare,

Un esemplare di tali pubblicazioni trovasi a disposizione del pubblico, in tutte le stazioni ed Agenzie, affinchè chiunque creda consultarlo, possa farlo senza alcuna spesa.

CASSE POSTALI DI RISPARMIO

§ 1. — *Uffici autorizzati al servizio.*

Tutti gli uffici di posta del Regno, quelli di Massaua, di Asmara, di Assab e di Keren, Canea, operano come succursali della Cassa di risparmio centrale, istituita colla Legge del **27** maggio **1875**, n. **2779**, sotto la guarentigia dello Stato.

Gli uffici di 3ª classe possono essere utilizzati come intermediari fra il pubblico e gli uffici di posta, tanto per depositi, quanto per rimborsi, nel limite di lire **100** per operazione; ma non hanno facoltà di emettere libretti.

§ 2. — *Libretti di risparmio.*

I libretti sono provveduti gratuitamente.

Una stessa persona od uno stesso ente non possono possederne più di uno in proprio nome; tranne nel caso di persone che agiscano in più qualità, o di enti che abbiano più gestioni distinte.

Nè possono essere intestati semplicemente in nome di una o di più persone, od in nome di una o di più persone rappresentate da altre, od in nome di una data persona come agente per conto altrui, od in nome di enti di qualsiasi specie.

I libretti non sono soggetti a sequestri od a pignoramenti per veruna ragione, nè possono essere vincolati. Possono essere però dati in pegno.

Se vanno smarriti, possono essere duplicati, mediante autorizzazione del Ministero, previe le prescritte pubblicazioni ed il pagamento della tassa di una lira; onde chi ne riceva in pegno deve informarne il Ministero affinchè non ne emetta dei duplicati.

§ 3. — *Conti correnti e loro trasferimenti da un ufficio ad un altro.*

Il Ministero tiene un conto corrente col titolare di ciascun libretto. Uguale conto è tenuto dall'ufficio che ha emesso il libretto medesimo, e può essere trasferito da un ufficio ad un altro a richiesta del titolare predetto o di altra persona che ne faccia domanda in nome di lui, purchè presenti esso libretto.

I trasferimenti possono essere chiesti anche telegraficamente, ma la spesa dei telegrammi fa carico ai richiedenti.

§ 4. — *Facoltà di fare depositi in nome proprio o di altri.*

Qualunque persona può fare depositi in nome proprio o per conto di altre persone, di enti morali, di società, ecc.

§ 5. — *Emissione di libretti.*

Nell'atto del primo deposito l'ufficio di posta emette il libretto in nome della persona o dell'ente per cui conto è fatto il deposito stesso, giusta la dichiarazione scritta o verbale del depositante e glielo consegna o glielo fa consegnare per mezzo della collettoria che abbia ricevuto esso deposito.

§ 6. — *Depositi successivi sui libretti già in corso.*

Allorquando un dato libretto sia stato emesso a richiesta di una persona per conto di un'altra, il suo titolare deve aggiungervi successivamente la propria firma a suo luogo e farla convalidare da un ufficiale di posta. Tali firme hanno per oggetto di facilitare i rimborsi.

I depositi successivi, da essere inscritti sui libretti già in corso, possono essere fatti dalle stesse o da altre persone negli uffici che abbiano rilasciato i libretti medesimi od in altri e, se non eccedenti lire **100**, anche in qualunque collettoria.

§ 7. — *Limite dell'importare dei depositi.*

Ciascun deposito non può essere inferiore ad **1** lira

Dal giorno del primo deposito fino al **31** dicembre di quel dato anno, il credito finale di ciascun libretto, cioè la differenza fra i depositi e i rimborsi, non può superare lire **1000**.

In ciascuno degli anni successivi può aumentare di uguale somma senza però superare il capitale di L. **2000**, non compresi nell'aumento gl'interessi e gli utili capitalizzati.

§ 8. — *Ricevute dei depositi fatti negli uffici di posta.*

Gli uffici di posta rilasciano ricevuta dei singoli depositi.

Le collettorie rilasciano invece ricevute provvisorie, staccate da libri a matrice; salvo a rimettere entro tre giorni ai depositanti i libretti e le ricevute definitive, ritirando quelle provvisorie.

§ 9. — *Conferma dei depositi per opera del Ministero.*

I depositi di somme superiori a lire **50** debbono essere poi confermati dal Ministero entro quindici giorni dalla data di essi.

I titolari dei libretti debbono chiedere le dichiarazioni di conferma mancanti e respingere le irregolari, ripetendo all'occorrenza i propri reclami ogni quindicina, finchè non le abbiano ottenute in perfetta regola.

I reclami possono essere fatti direttamente con lettere o con modelli provveduti dagli uffici di posta, oppure per mezzo dei Sindaci, dei Pretori o dei Comandanti dei carabinieri. Debbono essere indirizzate al Ministero delle poste e dei telegrafi (servizio dei risparmi) a Roma.

§ 10. — *Franchigia postale pel carteggio fra i titolari dei libretti ed il Ministero.*

Tanto i reclami, quanto le altre comunicazioni che i titolari dei libretti debbano fare al Ministero predetto, hanno corso senza tassa.

I titolari stessi possono esigerne eziandio la raccomandazione gratuita, ritirandone ricevuta.

§ 11. — *Depositi mediante francobolli.*

Per agevolare il risparmio a chi non possa disporre di una lira per volta, sono ammessi depositi di una lira ciascuno mediante francobolli da **5** o da **10** centesimi, da applicarsi su appositi cartellini, che sono distribuiti gratuitamente da tutti gli uffici e dalle collettorie postali. Tali cartellini sono poi accettati come danaro da essi uffici o di esse collettorie quando sono loro presentati riempiuti di francobolli, ed il relativo importare è

convertito in depositi, che sono inscritti su libretti di nuova emissione o sono aggiunti su libretti già in corso, a seconda dei casi.

Sullo stesso libretto non può essere però inscritto più di uno di questi depositi per settimana.

§ 12. — *Depositi mediante cedole del Debito pubblico.*

Sono ammessi eziandio depositi mediante cedole scadute di rendita consolidata del Debito pubblico, al portatore o mista, al 3, al 4, al 4,50 od al 5%, il cui importare netto è considerato come denaro.

Gli Uffici postali accettano pure dette cedole di rendita e le cambiano in danaro, quand'anche non occorra di convertirle in vaglia od in depositi nel limite dei fondi disponibili.

§ 13. — *Interesse annuale e sua decorrenza.*

Sulle somme depositate è corrisposto un interesse annuale netto del 2,76 per cento.

L'interesse sui depositi fatti dall'1 al 15 di ogni mese comincia a decorrere dal giorno 16; su quelli fatti dal 16 in poi comincia a decorrere dal primo giorno del mese successivo.

§ 14. — *Capitalizzazione degli interessi.*

Gli interessi di ogni anno si capitalizzano col primo giorno dell'anno successivo e diventano essi pure fruttiferi.

Qualora il credito di un libretto giunga a superare lire 2000, non comprendendo in tale somma gl'interessi capitalizzati e gli utili ripartiti, l'eccedenza rimane infruttifera; ma il frutto sul capitale fino alla somma preindicata di lire 2000, il rifrutto degli interessi e degli utili proseguono senza interruzione e senza limite.

§ 15. — *Inscrizione degl'interessi sui libretti.*

Gli interessi scaduti sono inscritti sui libretti per opera del Ministero.

Qualunque sia la data dell'iscrizione sui libretti degl'interessi, le relative somme sono a loro volta fruttifere dal 1° gennaio dell'anno che seguono quelli cui si riferiscono.

Mentre i libretti si trovano presso il Ministero od in viaggio, i titolari di essi possono fare nuovi depositi e possono del pari ritirare rimborsi, mediante quietanze provvisorie.

§ 16. — *Norme generali intorno ai rimborsi.*

I libretti di risparmio sono personali. Le somme inscrittevi non possono quindi essere rimborsate, tranne a richiesta dei rispettivi titolari o di chi li rappresenti legittimamente.

È permesso anche ai minorenni ed alle donne maritate di ritirare rimborsi sui propri libretti, tranne nel caso di opposizione per parte dei rispettivi genitori, tutori o mariti.

§ 17. — *Quietanza delle somme rimborsate.*

Nessun rimborso può essere fatto senza l'esibizione dei libretti, salvo il disposto dell'ultimo capoverso del § 15, e la giustificazione dell'identità personale dei richiedenti.

Le quietanze delle somme rimborsate si rilasciano sulle cedole aderenti ai libretti, le quali debbono essere staccate per ordine di numero.

Pei libretti della serie 52 e segg. le cedole si staccano da apposito libretto che viene consegnato ai depositanti in occasione del primo deposito, insieme ad un libretto di conto corrente.

§ 18. — *Accertamento dell'identità dei titolari dei libretti.*

L'identità del titolare di un libretto si ha per giustificata, purchè la sua firma per quietanza della somma che ritira corrisponda perfettamente a quella da lui apposta nel frontespizio del libretto medesimo. Se la firma manca, o se non concorda in modo non dubbio, l'identità del titolare dev'essere giustificata altrimenti.

I rappresentanti di enti morali, di società e simili, debbono giustificare inoltre la propria qualità ed il diritto che abbiano di ritirare i rimborsi che domandano.

§ 19. — *Facoltà di ritirare rimborsi in qualunque ufficio. Termini vigenti.*

I rimborsi possono essere ritirati in qualunque ufficio di posta, purchè questo possegga i conti corrispondenti a quei dati libretti, oppure il titolare del libretto sia conosciuto o possa presentare garanzia e, quando non superino L. 100, anche in qualunque collettoria.

I rimborsi sono fatti per regola a vista, quantunque l'Amministrazione abbia diritto di lasciare decorrere i seguenti termini dal giorno della domanda a quello della esecuzione:

	Fino a L.	100	giorni	dieci;
Da L.	100 »	200	»	venti;
» »	200 »	1000	»	trenta;
Oltre		1000	»	sessanta.

§ 20. — *Cessazione degli interessi sulle somme rimborsate.*

L'interesse sulle somme rimborsate cessa dal primo giorno della quindicina nel corso della quale sono fatti i singoli rimborsi.

§ 21. — *Estinzione dei libretti.*

È permesso di ritirare tutto il capitale, lasciando aperti i libretti per i soli interessi. Chi vuol ritirare anche questi, deve farne domanda in un ufficio di posta ed attenderne la liquidazione dal Ministero.

§ 22. — *Cessioni.*

I titolari dei libretti possono cederne la proprietà a terze persone, mediante la semplice consegna dei libretti stessi, colla prima cedoletta in bianco, quietanzata e munita di apposita dichiarazione a tergo. La cessione è valida purchè la firma apposta sulla cedola concordi con quella risultante dal foglio del frontespizio. Se questa manca, la cessione dev'essere fatta per atto pubblico o per scrittura privata autenticata da notaio.

§ 23. — *Dell'acquisto di rendita del Debito pubblico.*

I titolari dei libretti hanno diritto che l'Amministrazione delle poste acquisti per loro conto rendita del Debito pubblico (consolidato al 3, al 3 1/2, al 4, od al 5 per cento) nel limite del loro credito.

L'Amministrazione s'incarica anche di far convertire i titoli che acquista in certificati di rendita mista o di rendita nominativa, e di far sottoporre contemporaneamente questi ultimi a vincoli ipotecari.

Tali servizi sono prestati mediante il semplice rimborso del prezzo della rendita e delle spese effettive stabilite queste nella misura di cent. 50 per ogni operazione non eccedente L. 30, 35, 45 o 50 di rendita secondo che si tratti di Consolidato al 3, 3 1/2 od al 5 per % ossia L. 1000 di capitale nominale, coll'aumento graduale di cent. 5 ogni 5, 3 1/2 o 4 1/2 ed infine ogni 5 lire di rendita ossia ogni 100 lire di capitale nominale in eccedenza alle prime L. 1000 oltre la spesa di bollo di ciascun titolo in cent. 60. Sono ammesse eziandio domande telegrafiche, limitatamente però agli acquisti di rendita alportatore.

§ 24. — *Dei depositi nella Cassa dei depositi e prestiti.*

L'Amministrazione postale s'incarica eziandio di fare depositi, liberi o vincolati, nella Cassa dei depositi e prestiti per conto dei titolari di libretti, nel limite del loro credito, su domande dei titolari stessi, che debbono essere presentati ad un ufficio di posta.

§ 25. — *Della riscossione d'interessi su titoli nominativi del Debito pubblico.*

I titolari di libretti possono inoltre affidare alla Amministrazione delle poste la riscossione per loro conto degl'interessi semestrali su certificati di rendita nominativa del Debito pubblico (consolidato al 3, 3 1/2, al 4 od al 5 per cento), comunque intestati, che sieno esigibili fuori delle località dove risiedono, sulla semplice esibizione dei certificati medesimi, a condizione che i certificati presentati in una sola volta non abbiano un importo superiore a L. 10000 lorde per ogni libretto che si presenta, ed i titolari si obblighino di ritirare subito dopo quella parte che possa eccedere il limite massimo fissato pei depositi annuali.

Sono però ammessi anche certificati sottoposti a vincoli di usufrutto vitalizio od a tempo determinato, purchè, assieme ai certificati medesimi, sieno presentate, quando occorra, attestazioni regolari comprovanti l'esistenza in vita degli usufruttuari.

Chi voglia valersi della posta per la riscossione d'interessi, deve consegnare di volta in volta ad un ufficio o ad una collettoria il proprio libretto coi certificati sui quali sieno da riscuotere rate d'interessi già scadute o d'imminente scadenza. L'ufficio o la collettoria li riscuote e ne fa inscrivere l'importare netto sui libretti come nuovi depositi; dopo di che fa restituire libretti e certificati ai rispettivi titolari. Questi possono poi ritirare in qualunque tempo le somme stesse, per intero od in parte, come rimborsi ordinari, oppure lasciarle a frutto nelle casse postali.

§ 26. — *Della conversione di vincite al lotto in depositi di risparmio.*

Le vincite al lotto non superiori a lire 1000 nette, possono essere convertite in depositi di risparmio. A tale oggetto basta che i possessori di bullette vincenti le consegnino ad un ufficio di posta, il quale si incarica di tutte le altre operazioni.

Titoli postali di credito.

Le Direzioni e gli Uffici postali di prima classe sono autorizzati a rilasciare titoli di credito, contro deposito di somme non inferiori a L. 200, nè superiori a L. 5000, le quali somme possono poi essere ritirate in qualsiasi ufficio per altre non inferiori a L. 50, nè superiori a L. 1000 per volta.

La tassa di emissione è di cent. 25 fino a L. 500; di cent. 50 fino a L. 1000 e cent. 25 per ogni L. 1000 successive fino a L. 5000.

Tali titoli non possono essere emessi in nome di terzi, nè di analfabeti: non possono essere accresciuti del valore primitivo e la loro proprietà non ammette girata.

L'importo è rimborsabile durante il mese di emissione e i quattro mesi successivi. Trascorso tale tempo pel rimborso occorre l'autorizzazione del Ministero.

In caso di smarrimento se ne emetterà un duplicato purchè non sia stato fatto, sul titolo non ancora scaduto, alcun pagamento.

I titoli scaduti sono rimborsabili soltanto dopo 6 mesi dalla emissione. Quello dei titoli non riscossi entro tre anni va a profitto dell'erario.

Questa emissione di titoli serve per chi, dovendo viaggiare, possa provvedersi sempre di denaro senza il pericolo del materiale trasporto di esso.

Legalizzazione di Atti.

Gli Uffici postali sono autorizzati a curare la legalizzazione di atti ed altri documenti di provenienza estera da valere nel Regno, nonchè di quelli interni da valere all'estero od in altri circondari giudiziarii del Regno.

Atti esteri (di competenza del Ministero degli Esteri). — Gli atti, precedentemente fatti bollare e previo, se del caso, il pagamento delle tasse di Registro, per la legalizzazione sono soggetti alle seguenti tasse anticipate:

L. 3,60 per atti concernenti lo stato civile; — L. 6 per tutti gli altri atti o documenti.

Atti interni. — Per questi le tasse (anticipate) di legalizzazione sono le seguenti:

L. 1,20 per atti la cui legalizzazione spetta ai Presidenti di Tribunali; — L. 2,40 per quelli di spettanza del Ministero di Grazia e Giustizia; — L. 6 per quelli concernenti affari di stato civile od altro; — L. 8,40 per quelli che oltre le due anzidette legalizzazioni devono essere sottoposte anche a quella del Ministero degli Esteri.

Tanto gli atti esteri che interni sono inoltre soggetti alle tasse postali per la spedizione e rispedizione degli atti stessi in raccomandazione.

Concorso degli uffici di posta nella registrazione di verbali o di sentenze di giudici conciliatori.

Gli uffici e le collettorie postali sono pure tenuti ad accettare dai cancellieri degli ufizi di conciliazione i verbali o sentenze da far registrare per opera di ricevitori del registro residenti in altre località.

Le tasse occorrenti per la registrazione verranno dagli uffici postali trasmesse ai ricevitori del registro mediante vaglia unitamente alle copie dei verbali e delle sentenze senza riscossione di tassa alcuna.

TELEGRAFI

☞ Vedi nelle **Amministrazioni** l'*Elenco della Direzione e degli impiegati.*

Sommario delle disposizioni che regolano la corrispondenza telegrafica dei privati nell'interno del Regno e coll'estero.

§ 1. Responsabilità del Governo — Il Governo prende tutte le disposizioni necessarie per assicurare la regolare trasmissione ed il segreto delle corrispondenze telegrafiche, ma non assume alcuna responsabilità civile in conseguenza del servizio telegrafico, salvo il rimborso delle tasse nei casi previsti dal Regolamento.

§ 2. Presentazione dei telegrammi. — Qualunque persona ha diritto di corrispondere per mezzo dei telegrafi ad uso del pubblico.

I telegrammi debbono essere possibilmente presentati dal mittente in persona o da un suo incaricato che sia in grado di dare schiarimenti all'ufizio, e di prestarsi, occorrendo, a rendere regolari i telegrammi stessi.

Il mittente è tenuto a comprovare la sua identità nei casi in cui l'ufizio lo reputi opportuno.

§ 3. Compilazione. — Ogni telegramma si scrive possibilmente sui modelli che fornisce l'Amministrazione. Se è scritto sopra altro foglio, questo s'incolla sul modello.

In ogni modello non si scrive che dal lato stampato; quando un modello non basta, se ne adoperano altri, che si collegano al primo.

Il telegramma dev'essere scritto leggibilmente ed in caratteri latini che abbiano il loro equivalente nel quadro regolamentare dei segni telegrafici.

Qualsiasi richiamo, correzione, cancellatura od aggiunta, dev'essere approvata dal mittente del telegramma o dal suo incaricato.

Le parole dubbie possono essere riprodotte a piè del foglio, e devono essere approvate come sopra.

I telegrammi debbono essere scritti preferibilmente con inchiostro, ma sono anche ammessi se scritti con matita, impressi con carta a calcare od altrimenti.

Le varie parti di cui può comporsi un telegramma debbono essere disposte nell'ordine seguente: 1° indicazioni eventuali; 2° indirizzo; 3° testo; 4° firma. Il testo e la firma possono anche essere omessi.

Le indicazioni eventuali sono quelle relative ai telegrammi da tenersi *fermi in posta* o *fermi telegrafo*, per consegnarli a richiesta del destinatario (V. in fine di questo paragrafo), e quelle destinate a designare i telegrammi speciali, cioè: *urgenti, con risposta pagata, con collazionamento, da far proseguire, con avviso di ricevimento, multipli, da recapitarsi in mani proprie del destinatario, da recapitarsi aperti, da spedirsi per posta o per espresso* (Trattano di questi telegrammi speciali i §§ dal 15 al 28).

Le indicazioni eventuali, nei telegrammi per l'estero, debbono essere scritte in francese, quando non si usi la forma abbreviata ammessa. Adoperando la forma abbreviata la relativa formula dev'essere chiusa fra parentesi.

L'indirizzo deve sempre rappresentare una persona o un ente collettivo riconosciuto, e deve contenere tutte le indicazioni necessarie perchè la consegna del telegramma a destinazione possa farsi con sicurezza e, senza bisogno di ricerche o domande di schiarimenti.

A tal scopo deve comprendere, per le grandi città, la indicazione della via e del numero dell'abitazione; o, in mancanza di queste indicazioni, quella della professione del destinatario, od altra notizia atta a renderlo reperibile; e, per le piccole città, il nome del destinatario dev'essere possibilmente accompagnato da un'indicazione complementare atta a servir di guida all'ufizio di arrivo in caso di alterazione del nome proprio.

Le indicazioni dell'indirizzo, ad eccezione dei nomi di persone, nella corrispondenza internazionale, devono essere scritte in francese.

Per la corrispondenza internazionale, l'indicazione dello Stato o della suddivisione territoriale dove è il luogo di destinazione, è necessaria in tutte le circostanze nelle quali vi può essere dubbio sulla direzione da darsi al telegramma, e specialmente in caso di esistenza di luoghi omonimi.

In ogni caso, tutte le conseguenze dell'insufficienza dell'indirizzo stanno a carico del mittente.

L'indirizzo dei telegrammi da rimettersi alla posta, per la consegna al destinatario quando si presenti a farne ricerca, si fa come appresso: per l'interno: *Fermo posta*, oppure (PG), *Adolfo Conti, Napoli*; per l'estero: *Poste restante*, oppure (PG); *Poste restante recommandée*, oppure (PGR), *Louis Dubois, Paris*. I telegrammi interni da consegnarsi alla posta sono raccomandati d'ufizio. Per l'estero invece la raccomandazione postale è soggetta alla tassa fissa di 50 centesimi, pagabili dal mittente che intenda richiederla.

L'indirizzo dei telegrammi da trattenersi nell'ufizio telegrafico fino a richiesta del destinatario, si fa come appresso: *Fermo telegrafo*, oppure (TR); per l'estero: *Télégraphe restant*, oppure (TR), *Luigi Guasti, Roma*.

L'indirizzo dei telegrammi può essere scritto sotto forma convenzionale od abbreviata (Vedasi § 14).

§ 4. Linguaggio. — I telegrammi, tanto interni quanto internazionali, possono essere scritti in linguaggio *chiaro* e anche in linguaggio *segreto* (che si distingue in *convenuto* e *cifrato*), salvo alcune eccezioni, che sono indicate dagli ufici telegrafici.

Per telegrammi in linguaggio *chiaro* s'intendono quelli che offrono in tutto il testo un significato intelligibile in una o in più d'una delle lingue ammesse per la corrispondenza telegrafica internazionale, che sono le seguenti: italiana, annamita, armena, araba, boema, bulgara, croata, danese, ebraica, fiamminga, francese, giapponese, greca, illirica, inglese, latina, lussemburghese, malese, norvegese, olandese, persiana, polacca, portoghese, rumena, russa e piccolorussa, rutena, serba, siamese, sclavonia, slovaca, slovena, spagnuola, svedese, tedesca, turca e ungherese.

Per telegrammi in linguaggio *convenuto* s'intendono quelli con testo intieramente, o in parte, composto di parole le quali, benchè presentino ciascuna un senso intrinseco, non formano però frasi intelligibili nelle lingue ammesse.

Le parole del linguaggio *convenuto* non possono contenere più di 10 caratteri secondo l'alfabeto Morse, e debbono essere tratte ciascuna da una qualsiasi delle lingue: francese, inglese, italiana, latina, olandese, portoghese, spagnuola e tedesca.

I nomi propri non possono entrare nella composizione dei telegrammi in linguaggio *convenuto*, che nel loro significato in linguaggio chiaro. Tuttavia, i nomi propri che figurano nel Vocabolario ufficiale, possono essere ammessi con un senso convenuto.

Per telegrammi in linguaggio *cifrato* s'intendono quelli dei quali il testo è integralmente, o in parte, composto di gruppi o di serie di cifre di significato segreto.

Il testo cifrato dei telegrammi privati dev'essere composto esclusivamente di cifre arabe.

Il testo di un telegramma privato a destinazione di uno qualunque degli Stati che ammettono la corrispondenza segreta può contenere delle parti in linguaggio chiaro e delle parti in linguaggio segreto.

§ 5. Computo delle parole. — Tutto ciò che il mittente scrive sulla minuta del telegramma per essere trasmesso entra nel computo delle parole tassabili, salvo i segni d'interpunzione, apostrofi e tratti d'unione; però la trasmissione di questi segni non è obbligatoria nel regime extra-europeo (1).

Tutto quanto forma il preambolo del telegramma (nome dell'ufficio di origine, numero del telegramma, numero delle parole, data e ora di presentazione) non è soggetto a tassa. Queste indicazioni sono inscritte d'ufficio sulla minuta del telegramma, e riprodotte sulla copia pel destinatario.

Tuttavia il mittente può comprendere queste medesime indicazioni, in tutto o in parte, nel testo del telegramma. In tal caso esse entrano nel computo delle parole tassabili.

È pure compresa nel preambolo dei telegrammi per l'estero, l'indicazione della via di istradamento, quando piaccia al mittente di designarla, scrivendola in margine del telegramma.

Nel linguaggio chiaro la massima lunghezza di una parola è fissata a 15 caratteri, secondo l'alfabeto Morse; ciò che eccede, fino alla concorrenza di 15 caratteri, si conta per una parola.

Nel linguaggio convenuto la massima lunghezza di una parola è fissata a 10 caratteri.

I numeri scritti in cifre sono contati per altrettante parole quante volte essi contengono cinque cifre, più una parola per l'eccedenza.

La stessa regola è applicabile al computo dei gruppi di lettere impiegati sia come marche di commercio, sia nei telegrammi semaforici (§ 27).

Sono contati per una cifra o una lettera i punti, le virgole, i tratti d'unione e i segni di divisione che entrano nella formazione dei gruppi; e così ciascuna lettera aggiunta alle cifre per designare i numeri ordinali.

Nei telegrammi misti, composti di parti in linguaggio chiaro e di parti in linguaggio convenuto, le parole in linguaggio chiaro si contano come quelle del linguaggio convenuto, cioè, per tante parole quante volte esse contengono 10 caratteri, più una parola per l'eccedenza. Se il telegramma misto comprende altresì dei passaggi in cifra, questi passaggi sono contati secondo la regola applicabile al computo dei numeri scritti in cifra. Se poi il telegramma misto non comprende che parti in linguaggio chiaro e parti in linguaggio cifrato, si applica alle une e alle altre la regola rispettivamente stabilita per il computo delle parole nei telegrammi in linguaggio chiaro e dei numeri scritti in cifre.

Le parole separate da apostrofo o riunite da tratto d'unione sono contate come tante parole isolate.

Nei telegrammi in qualunque linguaggio si contano rispettivamente per una sola parola:

a) le indicazioni eventuali destinate a designare i telegrammi speciali, quando sono scritte nella forma abbreviata rispettivamente ammessa;

b) il nome dell'ufficio telegrafico destinatario, il nome dello Stato e il nome della suddivisione territoriale di destinazione, ma soltanto nell'indirizzo, qualunque sia il numero di parole e di caratteri occorrenti ad esprimerli, a condizione che queste parole siano scritte conforme alle indicazioni della Nomenclatura ufficiale per i telegrammi internazionali, e conforme alla Guida-Indice degli uffici telegrafici o all'Indicatore postale-telegrafico per i telegrammi interni;

c) qualsiasi carattere, lettera o cifra isolati;

d) la sottolineazione (*di una parola o di più parole consecutive*);

e) la parentesi (*i due segni che servono a formarla*);

f) le virgolette (*segni distintivi messi in testa e in fine di un solo passaggio*).

Nei vaglia telegrafici internazionali sono contati per una parola ciascuna tanto nell'indirizzo quanto nel testo, il nome dell'ufficio postale di pagamento, il luogo di residenza del destinatario ed eventualmente il nome dell'ufficio postale di emissione comunque questi nomi siano scritti.

Le riunioni o alterazioni di parole contrarie all'uso della lingua non sono ammesse. Tuttavia i nomi propri di città e di paesi, i nomi patronimici appartenenti a una medesima persona, i nomi di luoghi, piazze, *boulevards*, strade, ecc., i nomi di bastimenti, come pure i numeri interi e frazionari scritti in tutte lettere possono essere rispettivamente riuniti, e sono contati per altrettante parole quante ne ha usate il mittente nello scriverli, sempre però nel limite dei caratteri sopra indicato.

Quando un telegramma contiene riunioni o alterazioni abusive di parole della lingua del paese di destinazione, sfuggite nella tassazione dell'ufficio di origine, la tassa dev'essere completata dal destinatario, altrimenti il telegramma non gli è consegnato.

§ 6. Telegrammi inviati per posta agli Uffici telegrafici. — Gli uffici telegrafici del Regno che fanno servizio per i privati, accettano, per istradarli sulle linee telegrafiche, i telegrammi che pervengono loro col mezzo della posta, affrancati con francobolli, in base alle norme stabilite dal R. Decreto del 25 aprile 1889, n. 6059 (serie 3ª).

I mittenti di questi telegrammi devono scrivere prima del testo l'indicazione del luogo di provenienza ed il giorno del mese, e queste indicazioni sono comprese fra le parole tassabili. Per questi telegrammi non è ammesso il servizio dell'*espresso pagato* anticipatamente dal mittente. Inoltre essi non possono essere compilati che in lingua italiana o francese.

Le buste contenenti i telegrammi da inviarsi per posta ad un ufficio telegrafico, per il successivo inoltro, debbono portare l'indirizzo:

(*Telegramma*)
All'ufficio telegrafico di...

e debbono essere presentate aperte all'ufficio postale, per poter godere dell'invio in franchigia e con raccomandazione.

(1) *Il* regime europeo *comprende, oltrechè tutta l'Europa, anche gli Stati e territori seguenti:* Africa occidentale (*possedimenti francesi e portoghesi e territorio germanico di* Togo), Africa costa settentrionale (*possedimenti spagnuoli*), Algeria, Azzorre e Canarie (*isole*), Marocco, Russia del Caucaso, Senegal, Tripolitania, Tunisia, Turchia asiatica. *Il* regime extra-europeo *comprende tutti gli altri paesi.*

§ 7. Telegrammi per luoghi ove coesistono Uffizi governativi e ferroviari. — Se il mittente di un telegramma interno diretto a un luogo ove siavi tanto l'ufficio telegrafico governativo quanto quello ferroviario, intende che, in caso di chiusura dell'ufficio governativo, il telegramma sia recapitato dall'ufficio ferroviario, quand'anche fosse necessaria una spesa di espresso, dovrà nell'indirizzo far seguire al nome dell'ufficio destinatario le parole: « *eventualmente scalo* » che sono soggette a tassa.

Il mittente volendo per qualunque ragione che la consegna si faccia in ogni modo dall'ufficio di ferrovia, nell'indirizzo deve aggiungere *scalo* fra le parole tassabili.

Se nel luogo di destinazione vi sono più uffici ferroviari attivati al pubblico servizio, il telegramma è trasmesso di regola allo scalo più importante. Se il mittente desidera che sia trasmesso ad una stazione che non sia la principale, deve indicarne il nome nell'indirizzo stesso.

§ 8. Telegrammi per uffici ferroviari che servono a più Comuni. — Se il telegramma è diretto ad un ufficio ferroviario che fa servizio per due o più Comuni come *Mapello-Ambivere, Aquino-Castrocelo-Pontecorvo*, ecc., il mittente deve scrivere nell'indirizzo soltanto il nome del luogo nel quale deve effettuarsi il recapito, perchè l'ufficio di destinazione possa meglio regolarsi.

§ 9. Telegrammi per l'interno delle città o adiacenze. — Gli uffici telegrafici governativi e quelli ferroviari esistenti nel medesimo luogo, collegati ai primi telegraficamente, accettano telegrammi da recapitarsi nella città o nelle sue adiacenze sprovviste di ufficio telegrafico.

Questi telegrammi si trattano con precedenza sugli altri che hanno una destinazione diversa.

§ 10. Corrispondenze postali da recapitarsi per espresso. — Gli uffici telegrafici, come quelli postali, accettano gli oggetti di corrispondenza che loro vengono presentati per l'immediato recapito, a mezzo di espresso, nella città o nelle sue adiacenze.

Gli oggetti da recapitarsi per espresso, oltre il preciso indirizzo della persona cui sono destinati, debbono avere scritta, sulla parte stessa dell'indirizzo, l'indicazione *per espresso*, ed il nome, cognome e domicilio dei rispettivi mittenti. Debbono inoltre essere affrancati per intero, mediante francobolli, con la tassa postale ordinaria e con la sopratassa di centesimi 25 per il recapito immediato, se questo deve effettuarsi entro limiti stabiliti per il recapito gratuito dei telegrammi; oltre tali limiti gli oggetti sono sottoposti ad un supplemento di tassa da pagarsi in contanti dal destinatario all'agente incaricato del recapito. Gli uffici telegrafici non accettano direttamente dai mittenti gli oggetti che si vogliono sottoporre alla formalità di raccomandazione, o di assicurazione, nè quelli con ricevuta di ritorno, nè quelli il cui peso ecceda i 15 grammi, i quali tutti devono essere presentati agli uffici postali.

§ 11. Affrancamento dei telegrammi con francobolli. — L'importo dei telegrammi può esser pagato anche mediante francobolli postali da applicarsi sul foglio sul quale è scritto il telegramma

Gli uffici telegrafici non vendono francobolli. I mittenti che intendessero servirsi di francobolli per l'affrancamento dei loro telegrammi, dovranno procurarseli e attaccarli essi stessi sul telegramma.

La tassa d'ogni telegramma, sia quella ordinaria, sia quella corrispondente a servizi eventuali di risposta pagata, collazionamento e simili, dev'essere pagata o completamente in numerario, o completamente in francobolli.

I telegrammi insufficientemente affrancati con francobolli, che venissero trovati nelle cassette appositamente stabilite, non sono trasmessi.

I francobolli postali sono di undici specie, cioè: da centesimi 1, 2, 5, 10, 20, 25, 40, 45 e 60, da lire 1 e da lire 5.

§ 12. Ricevute. — Gli uffici non rilasciano ricevuta dei telegrammi che accettano, ammenochè il mittente la richieda contro il pagamento della tassa fissa di 5 centesimi.

§ 13. Recapito — I telegrammi in arrivo con indirizzo *fermo posta* (PG) nel luogo stesso dell'ufficio telegrafico di destinazione, sono, a cura di quest'ultimo, depositati immediatamente all'ufficio di posta, come lettere raccomandate, a disposizione del destinatario.

Quelli con indirizzo *fermo telegrafo* (TR) sono trattenuti nell'ufficio telegrafico di destinazione per consegnarli al destinatario quando si presenti a farne ricerca.

I telegrammi con indirizzo *fermo posta* o *fermo telegrafo*, non si consegnano che al destinatario in persona od al suo delegato.

I telegrammi da recapitarsi a domicilio, in assenza temporanea del destinatario, sono consegnati ai membri adulti della famiglia, ai suoi impiegati, locatari od ospiti, oppure al portiere della casa o dell'albergo, eccetto che il destinatario abbia designato per iscritto un delegato speciale, o che il mittente abbia richiesta la consegna in mani proprie del destinatario, nel modo prescritto dal § 21.

Quando un telegramma non può essere consegnato, per qualsiasi motivo, il fattorino lascia al domicilio del destinatario un avviso, perchè si rechi in ufficio a ritirarlo.

Qualsiasi telegramma non consegnato o non ritirato entro le sei settimane è annullato.

In generale i telegrammi sono rimessi gratuitamente al destinatario e nei pochi casi speciali nei quali occorra una spesa od una sovratassa, il relativo ammontare non deve essere pagato dal destinatario se non contro ricevuta preventivamente preparata dall'ufficio e che gli sarà presentata dal fattorino.

§ 14. Indirizzi convenzionali od abbreviati. — I destinatari che desiderassero di ritirare *fermi telegrafo* o di farsi recapitare i telegrammi con indirizzo sotto forma convenzionale od abbreviata, devono far registrare su apposito repertorio il loro indirizzo completo e la corrispondente designazione abbreviata o convenzionale. Per questa registrazione è fissata la retribuzione mensile anticipata di L. 2. — Il pagamento della retribuzione dev'essere fatto in una sola volta per tutta la durata dell'accordo, la quale può essere di un mese o più, terminando sempre coll'ultimo del mese (per modo che la frazione di mese è calcolata per mese intero) e non può oltrepassare il 31 dicembre dell'anno.

§ 15. Telegrammi urgenti. — Il mittente può ottenere la precedenza di trasmissione e di consegna a destinazione del suo telegramma sugli altri telegrammi ordinari, scrivendovi prima dell'indirizzo la indicazione *urgente*, (*urgent*) oppure (D), e pagando il triplo della tassa.

I telegrammi urgenti sono ammessi nella corrispondenza interna, e anche nella corrispondenza internazionale, salvo alcune eccezioni che sono indicate dagli uffici telegrafici.

§ 16. Telegrammi con risposta pagata. — Ciascun mittente può affrancare la risposta che richiede al suo corrispondente; però l'affrancamento non può oltrepassare la tassa di un telegramma qualsiasi (semplice o urgente) di 30 parole, calcolata per la stessa destinazione e via del telegramma col quale la risposta è pagata.

Allorchè il mittente affranca la risposta deve scrivere, prima dell'indirizzo, l'indicazione: *Risposta pagata* .. (*Réponse payée...*) oppure (RP. .); *Risposta pagata urgente*..... (*Réponse payée urgente ..*) oppure (RPD..), seguita dalla designazione del numero delle parole pel quale, nel limite suddetto, intende di pagare la risposta; in mancanza di tale designazione la risposta si considera di 15 parole pei telegrammi interni e di 10 parole pei telegrammi internazionali, semplici o urgenti, secondo il caso.

L'ufficio d'arrivo consegna al destinatario un *buono* corrispondente alla tassa pagata per la risposta, il quale può servire per l'emissione di un telegramma, nei limiti dell'ammontare del buono, per qualunque destinazione, da qualunque ufficio dello Stato.

Quando la tassa del telegramma supera il valore del buono, l'ufficio riscuote la differenza; quando la tassa del telegramma è minore, la differenza resta acquisita all'Amministrazione se si tratta di un buono emesso per un telegramma del regime europeo (1), ed è rimborsata al mittente, dietro sua domanda, se si tratta di un buono emesso, per un telegramma del regime extra-europeo (1).

Il buono non può essere utilizzato per l'emissione di un telegramma che durante il periodo di sei settimane successivo alla data di emissione.

Il valore di un buono non utilizzato per la risposta è rimborsato al mittente del telegramma relativo su domanda del destinatario, il quale ne faccia restituzione all'ufficio che lo ha emesso prima che siano trascorsi tre mesi dalla data di emissione. È pure rimborsato al mittente che ne faccia domanda entro il termine suddetto il valore di un buono rimasto in possesso dell'ufficio che lo ha emesso, in conseguenza di non avvenuta consegna del telegramma relativo.

§ 17. Telegrammi con collazionamento — Ciascun mittente può domandare che il suo telegramma sia collazionato, cioè ripetuto integralmente fra i vari uffici che concorrono alla sua trasmissione. A tal uopo egli deve scrivere, prima dell'indirizzo, l'indicazione: *Collazionamento* (*Collationnement*) oppure (TC).

La tassa di collazionamento è uguale al quarto di quella di un telegramma ordinario dello stesso numero di parole per il medesimo percorso.

§ 18. Telegrammi con avviso di ricevimento. — Ciascun mittente può domandare che siagli notificato per telegrafo o per posta la data e l'ora di consegna del suo telegramma al destinatario. A tal uopo egli deve scrivere, prima dell'indirizzo, l'indicazione: *Avviso di ricevimento* (*Accusé de réception*) oppure (PC) se l'avviso deve essere dato per telegrafo; *Avviso di ricevimento postale* (*Accusé de réception postale*) oppure (PCP) se l'avviso deve esser dato per posta.

La tassa dell'avviso di ricevimento telegrafico è uguale alla tassa di un telegramma ordinario di 15 parole per l'interno e 10 parole per l'estero, calcolata per la stessa via del telegramma cui l'avviso si riferisce; la tassa dell'avviso di ricevimento postale è di 20 centesimi per le corrispondenze dell'interno del Regno e della Colonia Eritrea, e fra la Colonia e la madre-patria, e di 50 centesimi per le corrispondenze del Regno e della Colonia Eritrea coll'estero.

Pei telegrammi da mettersi in posta s'indica la data e l'ora precisa della consegna dell'ufficio postale; per quelli semaforici la data e l'ora della segnalazione.

§ 19 Telegrammi da far proseguire a richiesta del mittente o del destinatario. — Il mittente può chiedere, scrivendo prima dell'indirizzo l'indicazione: *Far proseguire* (*Faire suivre*) oppure (FS), che l'ufficio d'arrivo faccia proseguire il suo telegramma; in tal caso l'ufficio di destinazione, dopo averlo presentato all'indirizzo dato, se il destinatario è partito, lo ritrasmette al successivo indirizzo contenuto nel telegramma, o che gli viene indicato al domicilio del destinatario stesso.

Sono a carico del destinatario le tasse di ulteriore inoltro dalla destinazione primitiva.

Non sono ammessi, per l'estero, telegrammi da farsi proseguire a richiesta del mittente, con *risposta pagata*, nè con *avviso di ricevimento*.

Chiunque, fornendo le necessarie giustificazioni, può chiedere che i telegrammi che giungessero ad un ufficio telegrafico per essergli consegnati a cura del medesimo, gli siano ritrasmessi all'indirizzo che avrà indicato. La ritrasmissione può anche esser chiesta, in assenza del destinatario, da terza persona a ciò autorizzata. Le domande di ritrasmissione devono essere fatte per iscritto.

Possono ritrasmettersi i telegrammi anche quando per consegnarli debbasi impiegare l'espresso o la posta.

Tanto il mittente primitivo, quanto le persone che avessero chiesto la ritrasmissione di un telegramma, sono tenuti al pagamento delle tasse di proseguimento o di ritrasmissione se il telegramma fatto proseguire non siasi potuto consegnare al destinatario per irreperibilità di esso o per rifiuto di riceverlo per non pagarne le tasse.

Il proseguimento dei telegrammi è ammesso con tutti i paesi del regime Europeo. È pure ammesso colla Colonia Eritrea e s'intende ammesso con gli uffici dipendenti da tutti gli Stati del regime extra-europeo aderenti all'unione telegrafica, non avendo essi fatto dichiarazione in contrario, come ne dà loro facoltà il regolamento. I telegrammi da farsi proseguire a paesi che non fanno parte dell'unione telegrafica, non si ammettono all'accettazione se non che a rischio dei mittenti.

§ 20 Telegrammi multipli. — Un telegramma può essere indirizzato, sia a più destinatari in un medesimo luogo o in luoghi differenti, ma serviti da un medesimo ufficio telegrafico, sia a un solo destinatario, ma a più domicili entro il perimetro servito dall'ufficio telegrafico di destinazione, con o senza invio per posta o per espresso. A tal uopo il mittente deve scrivere, prima dell'indirizzo, l'indicazione: *x indirizzi* (*x adresses*) oppure (TM*x*).

Se un telegramma multiplo importa dei servizi speciali, come *risposta pagata, avviso di ricevimento*, ecc., la relativa indicazione deve essere inscritta nell'indirizzo innanzi al nome di ciascun destinatario cui vuolsi riferirla; se però si tratta di un telegramma multiplo *urgente* o con *collazionamento*, basta che l'indicazione relativa preceda soltanto il primo indirizzo.

Pei telegrammi indirizzati a più destinatari, ciascuna copia del telegramma non conterrà

(1) *Il* regime europeo *comprende, oltrechè tutta l'Europa, anche gli Stati e territori seguenti:* Africa occidentale (*possedimenti francesi e portoghesi e territorio germanico di Togo*), Africa costa settentrionale (*possedimenti spagnuoli*), Algeria, Azzorre e Canarie (*isole*), Marocco, Russia del Caucaso, Senegal, Tripolitania, Tunisia, Turchia asiatica. *Il* regime extra-europeo *comprende tutti gli altri paesi.*

se non che l'indirizzo della persona cui è destinata, a meno che il mittente non abbia domandato il contrario facendo precedere agli indirizzi l'indicazione: *Comunicare tutti indirizzi* (*Communiquer toutes adresses*).

Il telegramma multiplo viene tassato come un solo telegramma, computando nel numero delle parole tutti gli indirizzi, ma si riscuote a titolo di diritto di copia, tante volte 50 centesimi per ogni telegramma di non più di 100 parole, quanti sono gl'indirizzi, meno uno. Pei telegrammi urgenti il diritto di copia è di una lira. Oltre le 100 parole questo diritto aumenta di 50 centesimi o di una lira per ogni 100 parole o frazione, compreso l'indirizzo riferibile a ciascuna copia o tutti gl'indirizzi se questi sono da comunicarsi a ciascun destinatario. I telegrammi multipli sono ammessi con tutti i paesi che fanno parte dell'unione telegrafica, eccetto che per l'America. Nella corrispondenza con quelli fra i paesi del regime extra-europeo che non fanno ancora parte dell'unione telegrafica i telegrammi multipli si accettano a rischio dei mittenti.

§ 21. Telegrammi da recapitarsi in mani proprie del destinatario. — Il mittente può esigere che il suo telegramma non sia consegnato che al destinatario in persona. A tal uopo deve scrivervi, prima dell'indirizzo: *Da consegnarsi in mani proprie* (*Remettre en mains propres*) oppure (MP).

Questo modo di consegna non può essere richiesto pei telegrammi per l'estero a destinazione di quei paesi (noti agli uffici telegrafici) le cui Amministrazioni hanno dichiarato di non ammetterlo.

§ 22. Telegrammi recapitabili aperti. — Il mittente può domandare che il suo telegramma sia rimesso aperto al destinatario, scrivendo prima dell'indirizzo: *Recapitabile aperto* (*Remettre ouvert*) oppure (RO).

Questo modo di consegna non può essere richiesto pei telegrammi per l'estero a destinazione di quei paesi (noti agli uffici telegrafici) le cui Amministrazioni hanno dichiarato di non ammetterlo.

§ 23. Telegrammi da inviarsi a destinazione col mezzo della posta. — L'indirizzo dei telegrammi che debbono raggiungere la loro definitiva destinazione col mezzo della posta si fa nella forma qui appresso:

Posta (*Poste*) *Antonio Calzolari, Certosa*
Firenze.

Il nome dell'ufficio telegrafico che deve fare l'invio per posta si scrive per ultimo; il nome del luogo dove deve inviarsi il telegramma per posta si scrive penultimo.

Siffatti telegrammi sono messi in posta dall'ufficio telegrafico di arrivo senza spesa nè pel mittente, nè pel destinatario, salvo i due casi seguenti:

1° Ogni telegramma internazionale da mettersi in posta come lettera raccomandata è soggetto alla tassa di 50 centesimi pagabile dal mittente. In questo caso l'indirizzo deve essere preceduto dall'indicazione: *Poste recommandée* oppure (PR); (in Italia l'invio dei telegrammi per posta è sempre fatto con raccomandazione senz'aumento alla tassa ordinaria del telegramma);

2° Ogni telegramma che debba essere ritrasmesso per posta al di là dello Stato o territorio della destinazione telegrafica è soggetto (oltre alla tassa di raccomandazione quando questa è richiesta) alla tassa di 50 centesimi a carico del mittente. È però gratuito il trasporto per posta dei telegrammi per la Colonia Eritrea e per le località estere ove sono stabiliti uffici di posta italiani.

§ 24. Telegrammi da recapitarsi a mezzo di espresso. — L'indirizzo dei telegrammi da recapitarsi in luogo sprovvisto di ufficio telegrafico, a mezzo di espresso, si fa nel modo seguente:

Espresso (*Exprès*), *Carlo Sarti, Villa*
Persiani, Cavoretto
Torino.

Il nome dell'ufficio telegrafico che deve fare l'invio per espresso si scrive per ultimo; il nome del luogo dove deve inviarsi il telegramma per espresso si scrive penultimo.

Il recapito per espresso non può essere richiesto per i telegrammi internazionali a destinazione di paesi (noti agli uffici telegrafici) le cui amministrazioni hanno dichiarato di non ammettere tale servizio.

La spesa di espresso è pagata generalmente dal destinatario. Però il mittente che desideri di affrancare tale spesa può farlo in uno dei seguenti modi:

1° Se egli conosce l'ammontare della spesa occorrente, scrive, prima dell'indirizzo, l'indicazione: *Espresso pagato L..... Exprès payé frs.....*), oppure (XP frs.....). Se la somma da lui pagata è insufficiente, il complemento è percetto sul destinatario; se è di troppo, la differenza non si rimborsa.

2° Se egli non conosce l'ammontare della spesa, deposita una certa somma da determinarsi dall'ufficio telegrafico, e scrive, prima dell'indirizzo, una delle indicazioni seguenti: *Espresso pagato telegrafo* (*Exprès payé télégraphe*), oppure (XPT); *Espresso pagato lettera* (*Exprès payé lettre*), oppure (XPP); nel primo caso paga 50 centesimi per l'interno e la tassa di un telegramma di 5 parole per l'estero, calcolata per la stessa destinazione e via; nel secondo caso paga la tassa di 20 centesimi per l'interno e di 50 centesimi per l'estero.

L'ufficio telegrafico di destinazione annunzia, o per telegrafo o per posta, secondochè si tratta di telegramma con indicazione (XPT) o di telegramma con indicazione (XPP), la spesa incontrata per l'espresso all'ufficio di origine del telegramma, il quale ne informa il mittente, perchè si presenti a liquidare il deposito fatto.

Qualora poi la spesa di espresso sia nota all'ufficio telegrafico cui è presentato il telegramma, perchè già prevista e notificata dall'Amministrazione alla quale appartiene l'ufficio telegrafico di destinazione, il mittente è in facoltà di anticiparne l'importo. In questo caso deve scrivere, prima dell'indirizzo, l'indicazione: *Espresso pagato* (*Exprès payé*), oppure (XP).

I telegrammi da consegnarsi a bordo di bastimenti sono portati per espresso anche quando ciò non sia indicato nell'indirizzo, e il destinatario paga la tassa di espresso.

§ 25. Telegrammi diretti a persone viaggianti sui treni. — A rischio dei mittenti possono essere accettati telegrammi diretti a persone viaggianti sui treni, purchè l'indirizzo specifichi il treno col quale viaggiano e la stazione nella quale deve farsi ricerca del destinatario. Tali telegrammi sono consegnati al Capo-stazione, perchè ne curi il recapito all'arrivo del treno designato.

§ 26. Vaglia telegrafici. — I vaglia telegrafici possono essere emessi e pagati da qualunque ufficio postale del Regno, da quelli dei domini italiani in Africa, da quelli della Repubblica di San Marino, e dagli uffici postali esteri, autorizzati a questo servizio, degli Stati che lo ammettono.

I vaglia telegrafici, tanto interni quanto internazionali, possono essere *urgenti*, con *risposta pagata*, con *collazionamento*, con *avviso di ricevimento*, spediti per *posta* o per *espresso*. Però nell'interno i vaglia con risposta pagata non sono ammessi.

Per i vaglia telegrafici interni (fra i quali si comprendono anche quelli scambiati con gli uffici della Colonia Eritrea), è ammesso altresì l'*avviso* (telegrafico) *di pagamento*, che si indica con le parole: *Avviso di pagamento*.

Gli uffici postali situati in luoghi ove non esiste ufficio telegrafico fanno pervenire per posta, o con altro mezzo sicuro, a loro scelta, i vaglia telegrafici da loro accettati, all'ufficio telegrafico che deve curarne l'inoltro.

La tassa telegrafica di questi vaglia deve esser pagata mediante francobolli. L'invio per posta è fatto in franchigia, con raccomandazione.

Gli uffici telegrafici fanno pervenire a destinazione per posta o per espresso, secondo il desiderio del mittente, i vaglia pagabili da uffici postali situati in luoghi differenti da quello in cui essi si trovano.

§ 27. Telegrammi semaforici. — Sono telegrammi semaforici quelli scambiati con i bastimenti in mare, per mezzo dei posti semaforici situati sul litorale di uno qualunque degli Stati facenti parte dell'Unione telegrafica.

Questi telegrammi debbono essere compilati o nella lingua del paese ove è il semaforo incaricato di segnalarli o in segnali del Codice commerciale universale (1). In quest'ultimo caso sono considerati come telegrammi cifrati.

Quando sono a destinazione dei bastimenti in mare, l'indirizzo deve comprendere, oltre le indicazioni ordinarie, il nome o il numero ufficiale del bastimento destinatario e la sua nazionalità.

La indicazione: *Semaforico* (*Sémaphorique*) è trasmessa d'ufficio nel preambolo.

Il pagamento delle tasse dev'essere fatto dal mittente quando il telegramma è diretto ad un bastimento, e dal destinatario quando il telegramma è proveniente da un bastimento.

§ 28. Servizio di scoverta nei posti semaforici italiani. — Chi ha interesse di ricevere avviso telegrafico del prossimo arrivo di un bastimento, può farne direttamente domanda al semaforo od ai semafori da cui desidera che l'avviso sia trasmesso.

Chi ha interesse di essere avvertito per telegrafo del passaggio, davanti a uno o più semafori, di navi facenti viaggi periodici, può inoltrarne domanda al Comando o ai Comandi in capo dei Dipartimenti competenti.

Nelle domande dovrà essere indicata la nazionalità, la specie, il distintivo della nave e, quando ne sia il caso, il distintivo della Società cui appartiene, oltre le maggiori indicazioni particolari che possono facilitarne il riconoscimento.

Il posto semaforico che fa la scoverta richiesta ne dà notizia all'interessato mediante un breve telegramma, la cui tassa è da pagarsi dal destinatario all'atto del ricevimento.

La tassa del telegramma di scoverta è quella di un telegramma interno di egual numero di parole, ordinario od urgente, se l'urgenza fu domandata dall'interessato.

§ 29. Presagi meteorologici. — I posti semaforici, quando ne sono richiesti da qualche bastimento in navigazione, gli segnalano gratuitamente le probabilità di tempo, desunte dalla parte finale del telegramma meteorico giornaliero comunicato ad essi dall'ufficio centrale di meteorologia.

§ 30. Annullamento di telegrammi. — Il mittente di un telegramma, fatta constatare la propria identità, può arrestarne la trasmissione, se ancora in tempo. La tassa incassata gli è restituita con deduzione di 50 centesimi a profitto dell'Amministrazione.

Egli può anche annullarlo, se il telegramma è già stato trasmesso dall'ufficio d'origine; in questo caso l'annullamento si fa mediante un telegramma d'ufficio (detto avviso di servizio tassato) di cui egli paga l'importo.

La tassa del telegramma annullato gli è restituita per la parte che riguarda il percorso non effettuato, quando si tratti di telegrammi per l'estero.

Il telegramma nel suo originale, quale fu presentato dal mittente, non gli è in nessun caso restituito.

Per la constatazione della propria identità il mittente deve presentare la ricevuta del telegramma se, a sua richiesta, fu distaccata dal bullettario; oppure prestarsi al confronto della propria firma o della propria scrittura colla firma o scrittura del telegramma.

§ 31. Telegrammi di servizio emessi nell'interesse dei privati. — Il mittente e il destinatario di qualsiasi telegramma trasmesso o in corso di trasmissione, possono entro il periodo di 72 ore (non comprese le domeniche) dalla data di presentazione o di arrivo, far richiedere informazioni o dare istruzioni per telegrafo relativamente al telegramma medesimo. Essi possono anche far ripetere integralmente, o in parte, un telegramma spedito o ricevuto, e che suppongono errato dal telegrafo. A tal uopo essi debbono pagare la tassa del telegramma di domanda e quella del telegramma di risposta, quando occorra una risposta per telegrafo.

Questi telegrammi prendono il nome di *avvisi di servizio tassati*, e debbono essere scambiati esclusivamente fra uffici telegrafici, i quali sono incaricati di compilarli nella forma voluta.

Le tasse pagate per detti avvisi di servizio sono rimborsate in tutto o in parte, secondo il caso, quando risulti che l'emissione di essi siasi resa necessaria in seguito ad irregolarità del servizio telegrafico.

§ 32. Controllo da parte del Governo. — Il Governo si riserva la facoltà di arrestare la trasmissione di qualsiasi telegramma privato che sembrasse pericoloso per la sicurezza dello Stato o che fosse contrario alle leggi del paese, all'ordine pubblico o ai buoni costumi.

§ 33. Rimborsi. — L'Amministrazione rimborsa al mittente, che ne faccia domanda:

a) la tassa integrale di qualsiasi telegramma che abbia subito un notevole ritardo, o che non sia giunto a destinazione per dato e fatto del servizio telegrafico;

b) la tassa integrale di qualsiasi telegramma con *collazionamento*, il quale in seguito ad errori, non abbia potuto manifestamente raggiungere il suo scopo;

c) la tassa integrale di qualsiasi telegramma arrestato in corso di trasmissione, a causa di una interruzione di via, e del quale il mittente abbia, per questo motivo, domandato l'annullamento;

d) la tassa accessoria relativa a un servizio speciale (come *risposta pagata*, *avviso di ricevimento*, ecc.), non reso;

(1) *L'edizione italiana del detto Codice è vendibile in Roma alla tipografia del Senato, palazzo Madama, al prezzo di L. 10. È pure vendibile presso il Ministero della marina la lista dei bastimenti italiani, a L. 1.*

e) la tassa relativa al percorso elettrico non effettuato, quando, per interruzione di una via telegrafica, il telegramma sia stato inviato a destinazione per posta o per altro mezzo, sotto deduzione delle spese all'uopo occorse;

f) nella corrispondenza del *regime extra-europeo* la tassa delle parole omesse in un telegramma qualsiasi, per dato e fatto del servizio telegrafico.

Nei casi sopra indicati, il rimborso si applica ai soli telegrammi che non ebbero corso, od ebbero corso in modo irregolare, ma non si estende alle corrispondenze motivate o rese inutili da tali irregolarità.

Non è però dovuto il rimborso quando si tratti d'inconvenienti dipendenti dal servizio di posta o di espresso, o da quello delle Amministrazioni qui sotto indicate, le quali, non facendo parte dell'Unione telegrafica, si ricusano di dar corso ai reclami e di rimborsare le tasse in qualsiasi circostanza: Bolivia, Colombia (eccetto Bonaventura, Colon e Panamà), Costa Rica, Equatore (eccetto Guayaquil e Sant'Elena), Guatemala (eccettuato San José), Honduras, Perù (eccetto Callao, Lima, Mollendo e Payta), San Salvador (eccetto La Libertad) e Venezuela. Gli uffici eccettuati appartengono a Compagnie private, le quali dànno corso ai reclami e ammettono il rimborso delle tasse quando è del caso.

Sono del pari rimborsate le tasse riscosse in più per errore e quelle di cui ai §§ 16, 30, 31 e 33.

§ 34. Tasse non riscosse o riscosse in meno. — Le tasse riscosse in meno per errore e le tasse che non si poterono riscuotere dal destinatario, in seguito a rifiuto o ad irreperibilità del medesimo, devono essere completate dal mittente.

§ 35. Copie. — Entro il termine di sei mesi dalla data della presentazione, se trattasi di un telegramma del *regime europeo*, ed entro il termine di dodici mesi, se trattasi di un telegramma del *regime extra-europeo*, il mittente ed il destinatario, o la persona da essi debitamente autorizzata, hanno diritto di farsene comunicare copia, dopo constatazione della loro identità, e mediante il pagamento di 50 centesimi se il telegramma non contiene più di 100 parole. Questa tassa aumenta di 50 centesimi per ogni serie o frazione di serie di 100 parole.

Le domande di copie per parte dei mittenti o dei destinatari possono esser fatte verbalmente se le copie si possono desumere dai documenti esistenti in ufficio; e per lettera o per telegrafo negli altri casi; se per telegrafo con telegramma di servizio tassato, diretto alla Direzione provinciale od all'ufficio, secondo che ne sia il caso.

Le domande devono essere accompagnate da tutte le indicazioni necessarie per la facile ricerca dei telegrammi dei quali si vuole copia.

La constatazione della propria identità si fa, dal mittente, in uno dei modi indicati nel § 30; dal destinatario, se sconosciuto all'ufficio, mediante testimoni; dal mandatario, mediante esibizione di regolare procura.

§ 36. Reclami. — I reclami per restituzione di tasse, secondochè si tratta di telegrammi del *regime europeo* (1), o di telegrammi del *regime-extra europeo* (1), debbono essere presentati, per iscritto, entro tre mesi nel primo caso ed entro sei mesi nel secondo, dalla data della presentazione del telegramma; e debbono essere scritti su carta bollata da una lira, se diretti al Ministero, e da 50 centesimi, se diretti ad una Direzione provinciale. (Sono esenti da questa formalità i reclami per restituzione di tasse di telegrammi originari da uffici ferroviari o da uffici esteri). Il valore della carta bollata è restituito al reclamante se si riconosce dovuto il rimborso della tassa reclamata.

§ 37. Ora degli uffici telegrafici. — Gli orologi degli uffici italiani sono regolati col tempo solare medio del meridiano situato a 15 gradi all'Est di Greenwich, detto: tempo dell'Europa centrale; e, per la corrispondenza scambiata nell'interno del Regno, le ore si contano di seguito da una mezzanotte all'altra.

§ 38. Orario degli uffici telegrafici italiani. — Gli uffici italiani aperti al pubblico, secondo l'importanza loro, hanno i seguenti orari di servizio:

Permanente. — (Di giorno e di notte).

Fino alla mezzanotte. — (Dalle 7 dal 1° aprile a tutto settembre, e dalle 8 dal 1° ottobre a tutto marzo).

Completo di giorno. — (Dalle 7 ovvero dalle 8, come sopra, fino alle 21).

Limitato. — (Nei giorni feriali: dal 1° aprile a tutto settembre, dalle 8 alle 12 e dalle 15 alle 19; dal 1° ottobre a tutto marzo, dalle 9 alle 12 e dalle 14 alle 19. Nelle domeniche e altre feste riconosciute dallo Stato, dal 1° aprile a tutto settembre, dalle 8 alle 11 e dalle 16 alle 17; dal 1° ottobre a tutto marzo, dalle 9 alle 11 e dalle 16 alle 17).

Gli uffici telegrafici di ferrovia hanno essi pure orari di servizio analoghi, tranne che l'orario *limitato* è affatto speciale e coincide con gli arrivi e con le partenze dei treni.

L'orario di servizio dei posti semaforici è dalla levata al tramonto del sole.

§ 39. Avvertenze ed informazioni. — I mittenti sono pregati di scrivere il proprio indirizzo nel registro esistente in ogni ufficio per le comunicazioni che l'ufficio stesso avesse loro da fare.

I mittenti di telegrammi diretti all'America devono scrivere il loro indirizzo a piè dei telegrammi medesimi. Tale indicazione non è tassata, nè trasmessa, a meno che il mittente lo abbia richiesto.

Le persone alle quali, per conformità di nome col destinatario o per altra causa, fosse consegnato un telegramma che riconoscessero non appartenere loro, sono pregate di restituirlo prontamente all'ufficio telegrafico, scrivendo sulla sopraccarta analoga dichiarazione.

Le tasse dei telegrammi per l'interno del Regno e quelle dei telegrammi per l'estero (per la via meno costosa) sono indicate dalla Tariffa affissa nella sala di accettazione di ciascun ufficio telegrafico (2).

---

(1) *Il* regime europeo *comprende oltrechè tutta l'Europa, anche gli Stati e territori seguenti:* Africa occidentale (*possedimenti francesi o portoghesi e territorio germanico di Togo*), Africa costa settentrionale (*possedimenti spagnuoli*), Algeria, Azzorre e Canarie (*isole*), Marocco, Russia del Caucaso, Senegal, Tripolitania, Tunisia, Turchia asiatica. *Il* regime extra-europeo *comprende tutti gli altri paesi.*

(2) *La tariffa telegrafica trovasi anche inserita nell'Indicatore ufficiale delle strade ferrate.*

TARIFFA TELEGRAFICA INTERNA

(SPECCHIO A) (Per gli ufizi della *Colonia Eritrea*, vedi SPECCHIO *B*).

QUALITÀ DEL TELEGRAMMA		Tassa pel telegramma che non oltrepassa le 15 parole	Aumento di tassa per ciascuna parola oltre le 15	*Osservazioni*
		L. cent.	L. cent.	
Telegramma	ordinario	1 —	0. 05	Oltre la tassa semaforica quando ne è il caso.
Id.	urgente	3 —	0. 15	Id. Ha la precedenza sui telegrammi ordinari.
Id.	contenente i resoconti delle sedute del Parlamento e diretto ai giornali . .	0. 50	0. 05	Se urgente paga la tassa comune d'urgenza.
Id.	nell'interno della città. .	0. 50	0. 05	Oltre la tassa semaforica quando ne è il caso.
Id.	semaforico	1 —	....	Tassa fissa. Si aggiunge la tassa di percorrenza delle linee quando ne è il caso.
Id.	per vaglia telegrafico. . ordinario .	1 —	....	Tassa fissa, più 5 cent. per ogni parola aggiunta dal mittente.
	per vaglia telegrafico. . urgente. .	3 —	....	Tassa fissa, più 15 cent. per ogni parola aggiunta dal mittente.

TASSE FISSE DI ESPRESSO.

Le tasse fisse di espresso segnate di contro ad un certo numero di ufizi nella *Guida-indice degli ufizi e circuiti*, sono pagate dal destinatario a meno che il mittente desideri soddisfarle egli stesso. In questo caso l'indirizzo del telegramma deve essere preceduto dalla formula *Espresso pagato L.....* oppure (*XP L.....*).

TARIFFA TELEGRAFICA INTERNAZIONALE

(SPECCHIO B) (Per la via meno costosa).

Ufizi italiani della Colonia Eritrea.

Massaua, Assab, Adi Caieh, Adi Ugri, Asmara, Cheren, Ghinda, Sabderat, Saganeiti e **Senafè**: tassa L. 1.55 per parola, senza tassa fissa addizionale (regime extra-europeo).

N. B. *I telegrammi vi si possono pure spedire per telegrafo fino al porto italiano di partenza dei vapori postali, e di là per posta fino a destinazione, pagandosi la sola tassa telegrafica interna italiana.*

SPECCHIO C)

(REGIME EUROPEO)

Europa, Africa occidentale (*possedimenti francesi, portoghesi e germanico di Togo*), **Africa, costa settentrionale** (*possedimenti spagnuoli*), **Algeria, Azzorre** (*isole*) e **Canarie** (*isole*), **Marocco, Russia del Caucaso, Senegal, Sudan Francese, Tripolitania, Tunisia e Turchia d'Asia.**

PAESI DI DESTINAZIONE	Tassa per ciascuna parola (1)	PAESI DI DESTINAZIONE	Tassa per ciascuna parola (1)
	L. cent.		L. cent.
Africa, costa settentrionale, possedimenti spagnuoli	0.22	Algeria	0.24
		Andorra (Vallate d')	0.14
Africa occidentale: Possedimenti francesi (2).	....	Austria-Ungheria . . (4) . . .	0.06
Africa occidentale: Possedimento germanico, territorio di Togo . .	8.03	Austria-Ungheria . . (5) . . .	0.14
Africa occidentale: Possedim. portoghesi (3)	....	Azzorre (isole)	0.87
		Belgio	0.49

(1) Oltre la tassa fissa di L. 1 per ciascun telegramma.

(2) Tassa per parola **(oltre quella fissa indicata dalla nota 1)**: ufizi del *Congo*, L. 8,23; ufizi della *Costa d'Avorio*, Grand Bassam, L. 6,13; altri ufizi, L. 6.33; ufizi del *Dahomey*, L. 7,63; ufizi della *Guinea*, L. 5.53. Pei telegrammi a destinazione di Boffa, Boké e Dubreka (uffici della Guinea) si riscuota, oltre la tassa per parola, una sopratassa di L. 1 per le prime dieci parole e di L. 0.10 per ogni parola oltre le prime dieci.

(3) Tassa per parola **(oltre quella fissa indicata dalla nota 1)**: ufizi della *provincia di Angola*: Benguela, L. 12,14; Catumbella L. 12,24; Loanda (S. Paolo di), L. 10,48; Mossamedes, L. 13,24; Chibia, Huilla, Humpatha e Lubango, L. 13,34; altri ufizi, L. 10,58; ufizi della *Guinea*: Bissao e Bolama, L. 5,48; Principe (Isola), L. 8,65; St-Thomé (Isola), L. 7,98.

(4) Tassa applicabile ai telegrammi originari da ufizi italiani compresi fra il Po, il Ticino ed il Lago Maggiore per ufizi austriaci del Tirolo, Vorarlberg, Carinzia, Carniola, Littorale illirico e Principato di Liechtenstein, per quelli ungheresi del territorio della Città di Fiume e dei Comitati situati sulla costa dell'Adriatico (Modrus-Fiume e Lika-Krbava). — Nella Nomenclatura degli ufizi telegrafici sono indicati col richiamo *e*) quelli che appartengono ai detti territori.

(5) Tassa applicabile ai telegrammi fra l'Italia e l'Austria-Ungheria, ai quali non si può applicare quella della nota (4).

(*Segue:* SPECCHIO C) (*Segue:* REGIME EUROPEO).

PAESI DI DESTINAZIONE	Tassa per ogni parola(1)	PAESI DI DESTINAZIONE	Tassa per ogni parola
	L. cent.		L. cent.
Bosnia-Erzegovina	0.49	**Norvegia**	0.34
Bulgaria	0 22	**Paesi Bassi** (5)	0.23
Canarie (Isole)	0.82	**Portogallo** (6)	0.27
Cipro (Isola di)	0.39	**Rumania**	0.17
Danimarca (2)	0.23	**Russia** d'Europa e del Caucaso	0.42
Francia (compresa la Corsica)	0 14	**San Marino** (Repubblica di) (7)	....
Germania (3)	0 14	**Senegal**	4.65
Gibilterra	0.27	**Serbia**	0.49
Gran Bretagna (Inghilterra, Irlanda, Isole della Manica e Scozia)	0.26	**Spagna**	0.22
		Sudan francese, Vedi Senegal	....
Grecia Continente ed Isole Eubea e Poros (4)	0.34	**Svezia**	0.26
Grecia Isole (meno Eubea e Poros)	0.38	**Svizzera** (8)	0.14
Lussemburgo	0.19	**Tripolitania**	0.48
Malta (Isola di)	0.24	**Tunisia**	0.24
Marocco (Tangeri)	0 39	**Turchia** d'Europa, d'Asia e Arcipelago	0.39
Montenegro	0.49	**Ungheria**, Vedi Austria	....

(1) Oltre la tassa fissa di L. 1 per ciascun telegramma.

(2) Per il servizio di espresso da qualsiasi ufficio danese, è stabilita una tassa fissa di L. 0,90, che è da pagarsi *obbligatoriamente* dal mittente.

(3) Per il servizio di espresso da qualsiasi ufizio germanico, è stabilita una tassa fissa di 50 centesimi che è pagata dal destinatario, oppure dal mittente, a scelta di quest'ultimo.

(4) Ai telegrammi per le Isole di Petalious, Scopelos, Skiatos, e Skyros (sebbene dipendenti dalla provincia di Eubea) si applica la tassa di L. 0,38.

(5) Per il servizio di espresso da qualsiasi ufizio dei Paesi Bassi, è stabilita una tassa fissa di una lira che è pagata *obbligatoriamente* dal mittente.

(6) Per il servizio di espresso da qualsiasi ufizio portoghese, è stabilita una tassa fissa di L. 1,50 che è pagata *obbligatoriamente* dal mittente.

(7) Tasse come per l'interno del Regno.

(8) Per i telegrammi trasmessi da uffizi italiani distanti non oltre i cento chilometri dai confini svizzeri indicati nella Nota col richiamo 2), la tassa è ridotta a L. 0.06.

(SPECCHIO D) (REGIME EXTRA-EUROPEO)

Asia (*esclusa la regione della Turchia*).

PAESI DI DESTINAZIONE	Tassa per ogni parola	PAESI DI DESTINAZIONE	Tassa per ogni parola
	L. mil.		L. mill.
Annam (1)	5.975	**Indie Britanniche** (1)	2.8125
Arabia Aden, Perim (sola di)	3.425	**Kvantoung** (Penisola di)	1.400
Arabia Hediaz	4.025	**Macao** (Isola di) (4)	5.500
Arabia Yemen	3.875	**Malacca** (Peniso'a) (1)	4.425
Birmania (1)	2.8425	**Manciuria**	1.400
Bokhara	2.200	**Penang** (Isola di) (1)	4.425
Ceylan (Isola) (1)	2.9125	**Persia** (4) Bushire	2.150
China (1) (2)	5.250	**Persia** (4) Altri uffizi	1.800
Cocincina (1)	5.075	**Russia d'Asia** 1ª regione	1.400
Corea (3) Chemulpo, Fusan e Seoul	6.050	**Russia d'Asia** 2ª »	1.300
Corea (3) Altri uffizi	6 475	**Siam** (1)	1.875
Formosa (Isola) (4)	5.800	**Singapore** (Isola di) (1)	1.425
Giappone	6 050	**Tonkino** (1)	6.475
Golfo Persico (1)	2.4625		

(1) Queste tasse sono per la via meno costosa di Turchia. Si suggerisca al mittente di preferire la via indicata, per ciascun paese, nell'elenco che segue, la quale è sempre molto più celere della via Turca. Il mittente, che si vale del suggerimento, paga la sopratassa segnata nell'elenco, e scrive l'indicazione della via in margine o a piè del telegramma. L'impiegato riporta questa indicazione nel preambolo

Annam, Cocincina, Tonchino	Via Malta-Singapore	Sopratassa per parola	L.	0.525
Birmania, Ceylan, Golfo Persico ed Indie britanniche	Via Malta-Aden	»	»	» 0.3125
China, Formosa, Macao	Via Malta-Singapore	»	»	» 0.250
Malacca, Penang, Singapore	Via Malta-Madras	»	»	» 0.250
Siam	Via Malta-Moulmein	»	»	» 0.250

(2) Per Taipa (possedimento portoghese in China) la tassa indicata aumenta di L. 0,25.

(3) Possono spedirsi telegrammi a Ginsery, ed a Kyong per espresso da Fusan. La tassa da pagarsi *obbligatoriamente* dal mittente è di L. 30 per ambedue le destinazioni. I telegrammi per gli uffici della Corea (eccettuati Chemulpo, Fusan e Seul) sono da accettarsi a rischio dei mittenti.

(4) La tassa è calcolata per la via *Berlino-Indo*, perchè la via *Turco-Persiana*, (la meno costosa) è di poco sicuro funzionamento. L'impiegato accettante aggiunge d'ufficio l'indicazione della via nel preambolo dei telegrammi.

(*Segue:* REGIME EXTRA-EUROPEO)

(SPECCHIO E) **Africa** (*esclusi i paesi compresi nello specchio* C).

PAESI DI DESTINAZIONE	Tassa per ogni parola	PAESI DI DESTINAZIONE	Tassa per ogni parola
	L. mill		L. mill.
Africa, Mar Rosso posse. fim. francesi Obock	3.275	**Africa orientale portoghese** Distretto di Mozambico Mozambico e Lourenco Marquez	3.475
Africa, Mar Rosso posse. fim. francesi Djibouti (Gibuti)	3.475	**Africa orientale portoghese** Distretto di Mozambico Uffizi dello Zambezia	3.775
Africa Mar Rosso, possedimenti italiani. - Vedi Specchio *B*	.....	**Africa orientale portoghese** Distretto di Mozambico Altri uffizi	3.275
Africa meridionale *Africa centrale britannica o Nyassaland*	3.625	**Africa orientale portoghese** Uffizi Beira Railways Co.	3.425
Africa meridionale *Africa germanica del Sud-Ovest*	3 325	**Ascensione** (Isola)	3.125
Africa meridionale *Capo di Buona Speranza. Natal. Orange e Transwal*	3.425	**Capo Verde** (Isole del) St-Vincent	2 825
Africa meridionale *Rhodesia del Nord*	3 625	**Capo Verde** (Isole del) S. Thiago	3.950
Africa meridionale *Rhodesia del Sud*	3.325	**Egitto** (2). 1ª regione Alessandria	1.425
Africa occidentale Possedimento germanico di Kamerun	8.438	**Egitto** (2). 1ª regione Altri uffizi	1.450
Africa occidentale Possedimenti britannici (1)	....	**Egitto** (2). 2ª regione	1 700
Africa orientale britannica Mombassa	3.425	**Egitto** (2). 3ª regione	1.950
Africa orientale britannica Altri uffizi	3 525	**Madagascar** (Isola di)	3 975
Africa orientale germanica Bismarksburg. Ujui	3 825	**Madera** (Isola di)	1.325
Africa orientale germanica Altri uffizi	3.525	**Maurizio** (Isola)	3.425
		Rodriguez (Isola)	
		Sant'Elena (Isola)	
		Seychelles (Isole)	
		Zanzibar	

(1) Tassa per parola: Bathurst L. 4.438; Sierra Leone (Freetown) L. 5.688; uffizi della *Nigeria:* Brass, Bonny e Lagos L. 7.938; altri ufizi L. 8.188; uffizi della *Costa d'Oro:* Accra L. 7.088; altri ufizi L. 7.288.

(2) Pei vaglia telegrafici è stabilita la tassa di L. 1,44 per parola per qualsiasi uffizio dell'Egitto.

(SPECCHIO F) **America del Nord.**

PAESI DI DESTINAZIONE	Tassa per ogni parola (1)	PAESI DI DESTINAZIONE	Tassa per ogni parola (1)
	L. cent.		L. cent.
America Britannica Cap Breton, Nuova Scozia, New Brunswich, Ontario, Prince Edward's (Iso'a), Quebec e Terre Neuve (Newfoundland)	1.60	*Segue:* Stati Uniti Columbia (Distretto di), Delaware, Maryland, Pennsylvania	1.80
America Britannica Columbia britannica (2), Manitoba, North West (Territorii) (3) e Vancouver (Isola)	2.25	*Segue:* Stati Uniti Connecticut, Maine, Massachusetts, New Hampshire, Rhode Island e Vermonth	1.60
Isole di Bahama	3.40	*Segue:* Stati Uniti Florida. Key West	2.25
Isole Bermude	3.50	*Segue:* Stati Uniti Florida. Pensacola	1.90
Isole S. Pierre-Miquelon	1.60	*Segue:* Stati Uniti Florida. Altri uffizi	2.45
Stati Uniti Alabama, Carolina del Nord e del Sud, Georgia, Illinois, Indiana (Stato), Kentucky, Michigan, Mississipi, Ohio, Tennessee, Virginia orient. ed occident. e Wysconsin	1.90	*Segue:* Stati Uniti Luisiana. New Orleans	1.90
Stati Uniti Alaska (4)	....	*Segue:* Stati Uniti Luisiana. Altri uffizi	2.45
Stati Uniti Arizona, California, Idaho, Nevada, Oregon, Utah, Washington	2.25	*Segue:* Stati Uniti Minnesota Duluth, Minneapolis, St-Paul, Winona	1.90
Stati Uniti Arkansas, Colorado, Dakota, Indian (Territorio), Iowa, Kansas, Montana, Nebraska, New Messico, Ohlahoma, Texas e Wyoming	2 45	*Segue:* Stati Uniti Minnesota Altri uffizi	2.45
		Segue: Stati Uniti Missouri. St-Louis	1.90
		Segue: Stati Uniti Missouri. Altri uffizi	2.45
		Segue: Stati Uniti New Jersey Hoboken, Jersey City	1.60
		Segue: Stati Uniti New Jersey Altri uffizi	1.80
		Segue: Stati Uniti New York Bay Ridge, Brooklin, Flatbush, Fort Hamilton, Governor's Island, Green Ridge, Long Island City, New Brighton, New Dorp, New York, Port Richmond, Quarantine, Saint-George, Stapleton, Tompkinsville, West New Brigkton, Yonkers	1.60
		Segue: Stati Uniti New York Altri uffizi	1.80

(1) La tassa indicata è comune a tutte le vie transatlantiche del Nord: *Anglo*, *Française* (o *P Q*), *Commercial*, *Direct Cable*, *Western Union* e *Emden-Azzorre*.

(2) Per gli uffici di Clinton e One hundred and fifteen Mile House, la tassa è di L. 2,45; per Alexandria, Barkeville, Lillooet, One hundrend and fifty Mile House, Pavillon, Quesnelle e Soda Creek di 2.55; per Blackwater Fraser Lake, di 2.75; per Hazelton, Mauricetown, Port Simpson, Skeena Canyon e Telegraph Creek, 3.30; per Atlin di 3.80; per Bennett, Frasier, Log-Cabin, Pennington e Summit (White Pass) di 4.20.

(3) Per Big-Salmon, Cariboo-Crossing, Five-Fingers, Fort-Selkirk, Hootalinqua, Lower-Labarge, Selwyn, Tagish e White-House la tassa è di 3.80; per Clowley di 4.20; per Dawson-City, Fort-Mile, Northern International Boundary, Ogilvie e Stewart-River di 4 30.

(4) Per Glacer, Shops e Skagway, la tassa è di 4.20; per Eagle-City, Ketchumstock, Mantasta Pass e Tanana Junction di 4.40; per Chestichina, Coppere Center Fort-Liscum e Valdez di 4.55; e per Juneau di 4.65.

(*Segue:* REGIME EXTRA-EUROPEO)

America Centrale.

(Specchio G)

PAESI DI DESTINAZIONE			Tassa per ciascuna parola (1)
			L. cent.
Costa-Rica (2)			5.55
Guatemala (2)		San José	4.20
		Altri uffizi	4.35
Honduras (2)			5.05
Indie occidentali — Altre isole	Isola di Cuba	Avana (La Avane)	2.45
		Altri ufizi	2.65
	Antigua		5.80
	Barbade		6.30
	Curaçao		8.75
	Dominica		5.55
	Giamaica		4.10
	Grenada		6.20
	Guadalupa		6.80
	Haïti	Cap Haïtien, Port-au-Prince e Môle-St-Nicola	7.05
		Altri uffizi	9.65
	Mariegalante		6.80
	Martinica		6.80
	Porto-Rico		5.55

PAESI DI DESTINAZIONE			Tassa per ciascuna parola (1)
			L. cent.
Segue: Indie occ. — altre isole		Repubblica Domenicana	8.45
		Saintes (îles de)	6.80
		St-Croix	6.90
		St-Kitt's (St-Cristophe)	6.20
		Santa Lucia	6 —
		St-Thomas	6.60
		St-Vincent	6.40
		Trinidad	6.70
		Turks Island (Iles Turques)	4.10
Istmo di Panama (2)			6.60
Messico		Altar, Aripze, Banamichi Chihuahua, (City), Guaymas, Hermosillo, Matamoros (del Tamaulipas), Monterey, Sabinas, Saltillo, Sauz	2.25
		Coatzacoalcos, Messico (City), Tampico, Vera Cruz (City)	3.50
		Altri uffizi	3.60
Nicaragua (2)		St-Juan del Sur	5.25
		Altri uffizi	5.55
Salvador (2)		Libertad	4.75
		Altri uffizi	5.05

(1) La tassa indicata è comune a tutte le vie transatlantiche del Nord: *Anglo, Française* (o *P Q*), *Commercial, Direct Cable, Western Union* e *Emden-Azzorre*.

(2) I telegrammi per gli uffizi della Costarica, del Guatemala (eccettuato San Josè), dell'Honduras, dell'Istmo di Panama (eccettuato Colon e Panama), del Nicaragua e del Salvador (eccettuato La Libertad) sono da accettarsi a rischio dei mittenti.

America del Sud.

(Specchio H)

PAESI DI DESTINAZIONE		Tassa per ciascuna parola
		L. cent.
Bolivia (1) (6)		7.40
Brasile	Pernambuco (2)	4.40
	Regione dell'Amazone (3) — 1ª zona	5.80
	Regione dell'Amazone (3) — 2ª zona	6.80
	Altri uffizi (3)	4.80
Chilì (1)		7.40
Equatore (4) (6)		7.35
Guiana	Francese (3)	8.25
	Inglese (4)	9.40
	Olandese (3)	8.25

PAESI DI DESTINAZIONE		Tassa per ciascuna parola
		L. cent.
Paraguay (3)		5.—
Perù (4) (6)		7.40
Repubblica Argentina (3)		3.—
Repubblica di Colombia (4) (6)	Buenaventura	7.25
	Altri uffizi	7.35
Uruguay (3)		5.—
Venezuela (4) (5) (6)		9.30

(1) La tassa indicata è comune alle vie *Bordeaux-Teneriffa-Noronha*, *Francia-Madera*, *Malta-Madera*, *Malta Teneriffa-Noronha* e *Anglo* (o *PQ*, o *Commercial*, o *Direct Cable*, o *Western Union*, o *Emden-Azzorre*)-*Galveston*.

(2) La tassa indicata è comune alle vie *Bordeaux-Teneriffa-Noronha*, *Francia-Madera*, *Malta-Tenerifa Noronha* e *Malta-Madera*.

(3) La tassa indicata è per la via *Bordeaux-Teneriffa-Noronha* (la meno costosa).

(4) La tassa indicata è comune a tutte le vie transatlantiche del Nord: *Anglo, Française* (o *PQ*), *Commercial, Direct Cable, Western Union* e *Emden-Azzorre*.

(5) Per Barcelona, Carupano, Cumana, Higuerote, Maracaibo, Port la Mar e Puerto Cabello la tassa indicata aumenta di L. 0,55.

(6) I telegrammi per gli uffici della Bolivia, dell'Equatore (eccettuati Guayaquil e Santa Elena), della Repubblica di Colombia, (eccettuato Buenaventura) e del Venezuela (eccettuati Caracas, Coro, La Guaira, Maracaibo e Puerto Cabello) sono da accettarsi a rischio dei mittenti.

(Specchio I)

Oceania.

PAESI DI DESTINAZIONE		Tassa per ciascuna parola (1)
		L. mill.
Borneo Britannico (1) (2)		6.025
Cocos o Keeling (Isole (3)		3.425
Fanning (Isola)		4.400
Federazione Australiana (Australia meridionale e occidentale, Nuova Galles del Sud, Queesland, Tasmania e Vittoria (4)		3.500
Filippine (Isole)	Isola Luçon (4)	5.250
	Altre isole (1)	5.750

PAESI DI DESTINAZIONE		Tassa per ciascuna parola (1)
		L. mill.
Figi o Viti (Isole) (4)		4.200
Guam (Isola) (4)		6.600
Hawai o Sandwich (Isola) (4)		4.100
Indie Neerlandesi	Uff. dell'isola di Giava (1)	4.750
	Uffizi delle altre isole (4)	5.250
Midway (Isola) (4)		5.350
Norfolk (Isola) (4)		3.700
Nuova Caledonia (4)		4.350
Nuova Zelanda (4)		3.500

(1) Queste tasse sono per la via meno costosa di Turchia. Si suggerisca al mittente di preferire la via *Malta-Singapore*, la quale è sempre più celere della via Turca. Il mittente che si vale del suggerimento paga una sopratassa di L. 0,25 a parola, e scrive l'indicazione della via in margine, o a piè del telegramma. L'impiegato riporta questa indicazione nel preambolo.

(2) Per Sandakan la tassa indicata aumenta di L. 0,25. I telegrammi pel Borneo britannico sono da accettarsi a rischio dei mittenti.

(3) La tassa indicata è per la via *Malta Aden* (la meno costosa).

(4) Si aggiunga d'ufficio in preambolo l'indicazione di via *Commercial Pacific*.

Avvertenze. — Nell'importo totale di ciascun telegramma, la frazione di lira inferiore a 5 centesimi è computata per 5 centesimi. — Gli uffizi non sono tenuti a dare il resto che per le frazioni di lira; perciò il pubblico è pregato di presentarsi allo sportello dell'accettazione dei telegrammi col valore adeguato al pagamento da farsi.

MONETE CHE HANNO CORSO LEGALE.

Monete d'oro (a $^{900}/_{1000}$). — Monete da L. 100, 50, 20, 10, 5, coniate in Italia, nel Belgio, Francia, Grecia e Svizzera.

Monete da 4 ad 8 fiorini, pari a L. 10 e 20, coniate nell'Impero austro-ungarico.

» da franchi 20 e 100, pari a L. 20 e 100, coniate nel Principato di Monaco.

» da 20 e 10 dinara, pari a L. 20 e 10, coniate nel regno di Serbia.

» da 5 rubli d oro (vecchio sistema) e 2 rubli e 50 copeks pure d'oro (nuovo sistema) dette mezze imperiali, pari a L. 20 coniate nell'impero di Russia.

» da franchi 20 e 10, pari a L. 20 e 10, coniate dal Governo della Reggenza di Tunisi.

» da 10 e 20 lei, pari a L. 10 e 20, coniate dal Governo rumeno.

Hanno tuttavia corso legale le monete d'oro di conio italiano da L. 80 e 40, non essendo ancora per esse stato provveduto al ritiro definitivo. Però a misura che tali monete entrano nelle casse pubbliche vengono ritirate dalla circolazione.

Monete d'argento (a $^{900}/_{1000}$). — Scudi d'argento da L. 5, coniati nel principio del sec. XIX negli antichi Stati d'Italia, dai Governi provvisori nazionali nel regno d'Italia, nel Belgio, nella Francia, Svizzera, Grecia e per conto della Repubbl. di S. Marino.

Sono esclusi gli scudi pontifici e borbonici. Sono pure esclusi quelli dell'ex-Ducato di Lucca, perchè già aboliti dal Governo granducale toscano succedutogli nel 1847.

Monete d'argento (a $^{835}/_{1000}$). — Monete da L. 2, 1, e centesimi 50, coniate in Italia, nel Belgio, Francia, Svizzera, Grecia e per conto della Repubblica di San Marino.

Sono in corso gli spezzati nazionali col millesimo a partire dal 1863, quelli del Belgio a partire dal 1866, quelli della Francia a partire dal 1864, quelli della Svizzera dal 1866, quelli della Grecia dal 1867, e quelli della Repubblica di San Marino debbono presentare il millesimo del 1898, anno della sola coniazione che è stata fatta.

Monete di nichelio. — Pezzi da centesimi 20 di conio italiano coi millesimi 1894 e 1895. Pezzi da centesimi 25 (di recente emissione).

Monete di bronzo. — Pezzi da centesimi 10, 5, 2 ed 1, coniati in Italia dal 1859 in poi. Pezzi da centesimi 10 e 5 della Repubblica di San Marino, coniati in Milano nel 1864, 1869 e 1885, ed a Roma negli anni 1893 e 1894.

SERVIZIO TELEFONICO GOVERNATIVO INTERCOMUNALE

☛ Nell'Indice Nominativo di questa Guida, carta gialla, agli *Abbonati al Telefono* segnammo il numero in nero.

POSTE TELEFONICHE

a pagamento di cent. 10, tranne per gli abbonati mediante presentazione tessera.

Cornara G. B., *liquorista*, c. Vittorio Eman. II, 80.
Gabinetto di scrittura, Fino D., rimpetto alla Posta Centrale.
Polidori Alessandro, Edicola presso la Stazione Porta Nuova (lato arrivi).
Società Telefonica Alta Italia, Galleria Nazionale.

CASSETTE TELEFONICHE

dipendenti dall'Ufficio di Polizia Municipale e ad esclusivo servizio delle Guardie.

1. *Barr. di Orbassano*, presso la barr. omonima.
2. » *S. Paolo*, presso il casotto del Dazio.
3. » *Stupinigi*, casa Daziaria.
4. » *Vanchiglia*, presso casa Daziaria.
5. *Borgo Aurora*, accanto all'ingresso delle Scuole.
6. » *Crocetta*, accanto alla Chiesa Parrocchiale.
7. » *Po*, nella camera dei sommersi
8. *Corso Dante*, v. Nizza, ang. c. Dante.
9. » *Principe Oddone*, ang. v. Cottolengo.
10. *Piazza Carlo Em. II*, ang. v. Accad. Albertina.
11. » *Madama Cristina*, presso il n. 2.
12. » *Nizza*, ultimo pilastro a giorno del lavatoio.
13. » *S. Martino*, palazzo del Dock, terzo pilastro a sinistra.
14. *Strad. Lanzo*, (Camello), isolato 84.
15. » *Stupinigi*, cascina detta delle Corse.
16. *Teatro Alfieri*, accanto al teatro, p. Solferino 2.
17. » *Carignano*, accanto al teatro, p. Carignano.
18. » *Gianduia*, di fronte al teatro, accanto alle scuole, v. Principe Amedeo 19.
19. » *Gerbino*, v. Maria Vitt. ang. v. Plana.
20. » *Regio*, p. Castello, accanto all'ingresso del Custode.
21. *Teatro Rossini*, nel pilastro nanti il teatro, via Po.
22. » *Scribe*, vic. Benevello ang. v. Zecca 29.
23. » *Torinese*, accanto all'entrata.
24. » *Vittorio*, accanto al teatro, v. Rossini.
25. *Via Cernaia*, accanto alla Caserma.
26. » *Cigna*, a g. v. Cottolengo.
27. » *del Deposito*, accanto all'ingresso della chiesa del SS. Sudario.
28. » *Madama Cristina*, ang. c. Raffaello.
29. » *Pisa*, ang. v. Catania.
30. » *Principi d'Acaia*, accanto al n. 2.
31. » *Saluzzo*, presso il n. 20.
32. » *S. Donato*, ang. v. Vagnone.
33. » *S. Secondo*, corso Duca di Genova, casa Weber.
34. » *S. Giulia*, v. Balbo, contro la chiesa.
35. » *Volta*, angolo v. S. Quintino, casa municipale
36. *Regio Parco*, accanto l'ingresso della farmacia.
37. *Santa Margherita*, attigua alla scuola.
38. *Reaglie*, attiguo alla scuola, strada di Chieri 462.
39. *Superga*, a destra dell'ingresso della Basilica.

TASSA DELLE COMUNICAZIONI PER L'ITALIA

Torino con Bergamo	L. 4,50	Durata della conversazione minuti 3	Torino con Monza	L. 4,50	Durata della conversazione minuti 3
» » Busto Arsizio	» 4,50		» » Milano	» 4 —	
» » Como	» 4,50		» » Novara	» 4 —	
» » Gallarate	» 4,50		» » Pinerolo	» 0,50	
» » Lecco	» 4,50		» » Roma	» 2 —	
» » Legnano	» 4,50		» » Saronno	» 1,50	
			» » Valle Seriana	» 2 —	

TASSA DELLE COMUNICAZIONI CON LA FRANCIA

1ª Zona francese. — *Dipartimenti:* Ain, Ardèches, Basses-Alpes, Hautes-Alpes, Alpes-Maritimes, Bouches-du-Rhône, Doubs, Drôme, Isère, Jura, Loire, Rhône, Haute-Saône (compresovi il territorio di Belfort), Saône-et-Loire, Savoie, Haute-Savoie, Var et Vaucluse.

2ª Zona francese. — *Dipartimenti:* Aisne, Allier, Ardennes, Ariège, Aube, Ande, Aveyron, Cantal, Cher, Corrèze, Côte-d'Or, Creuse, Dordogne, Eure-et-Loire, Gard, Haute-Garonne, Gers, Hérault, Indre, Indre-et-Loire, Loire-et-Cher, Loiret, Haute-Loire, Lot, Lot-et Garonne, Lozère, Marne, Haute-Marne, Meuse, Meurthe et-Moselle, Nièvre, Puy-de-Dôme, Pyrénées-Orientales, Seine, Seine-et-Marne, Seine et-Oise, Tarn, Tarn-et-Garonne, Haute-Vienne, Vienne, Vosges-et-Yonne.

3ª Zona francese. — *Dipartimenti:* Calvados, Charente, Charente-Inférieure, Côtes-du-Nord, Eure, Finisterre, Gironde, Ille-et-Vilaine, Landes, Loire-Inférieure, Maine-et-Loire, Manche. Majenne, Morbihan, Nord, Oise, Orne, Pas-de-Calais, Basses-Pyrénées, Hautes-Pyrénées, Sarthe, Seine-Inférieure, Deux-Sèvres, Somme, Vendée-et-Vienne.

1ª Zona italiana con 1ª Zona francese L. **3**; con 2ª Zona franc. L. **3,50**; con 3ª Zona franc. L. **4,50**.

NB. Per le comunic. scambiate fra le 9,51 e le 18,51 (d'Estate) e le 19,51 (d'Inverno) le tasse sono ridotte ai $^3/_5$.

Tassa di notte: 1ª Zona francese L. **1,80**; 2ª Zona francese L. **2,10**; 3ª Zona francese L. **2,70**.

1ª Zona italiana. — Torino, Milano, Bergamo, Novara.

Linea Telegrafica-telefonica Torino-Vercelli col sistema Bruné-Turchi tassa L. 0,50 per tre minuti.

OMNIBUS, FERROVIE E TRAMVIE A VAPORE PEI DINTORNI.

Stazioni di partenza.

Abbadia di Stura, Tramvia, piazza Emanuele Filiberto.
Aglié, Tramvia, piazza Emanuele Filiberto.
Alpignano, Ferrovia Rivoli (*Omnibus* per) e Tramvia di Pianezza (*Omnibus* per).
Altessano, Tramvia, p. Em. Filiberto
Andezzeno di Chieri, *Omnibus*, via Po 10.
Avigliana, Ferrovia Rivoli (*Omnibus* per).
Beinasco, Tramvia, via Sacchi.
Bertoulla, Tramvia, p. Eman. Filiberto.
Borgata Leumann, Ferrovia, p. Statuto.
Bosconero, Tramvia, p. Em. Filiberto.
Brusasco, Tramvia, piazza Castello.
Cambiano, Tramvia, piazza Castello.
Carignano, Tramvia, via Nizza.
Carmagnola, Tramvia, via Nizza.
Castellamonte, Tramvia, p. Eman. Filib.
Castelnuovo d'Asti, *Omnibus*, in corrispondenza colla Ferrovia di Chieri.
Castiglione, Tramvia, piazza Castello.
Cavagnolo, Tramvia, piazza Castello.
Cavoretto, Tramvia, piazza Castello.
Chieri, *Omnibus*, Stabilimento Savio, via Po 10 e Ferrovia Mediterranea.
Chivasso, Tramvia, piazza Castello, e Ferrovia Mediterranea.
Cirlè, Ferrovia, via Ponte Mosca 13.
Collegno, Tramvia, via Cibrario.
Cuneo, Tramvia, via Nizza, e Ferrovia Mediterranea.
Cumiana, Tramvia, via Sacchi.
Cuorgnè, Tramvia, p. Emanuele Filiberto e Ferrovia Canavese e Mediterranea.
Druent, Tramvia, p. Emanuele Filiberto.
Feletto, piazza Emanuele Filiberto.
Frazione Regina Margherita, Ferrovia, piazza Statuto.
Gassino, Tramvia, piazza Castello.
Gerbido, Tramvia, via Sacchi.
Giaveno, Tramvia, via Sacchi.
Grugliasco, Ferrovia, piazza Statuto.
La Loggia, Tramvia, via Nizza 1.
Lanzo, Ferrovia, via Ponte Mosca 13.
Leyni, Tramvia, p. Emanuele Filiberto.
Lingotto, Tramvia, via Nizza 1
Lucento, Tramvia, via Cibrario.
Madonna del Pilone, Tramvia, p. Castello.
Madonna di Campagna, Ferrovia, via Ponte Mosca 13.
Moncalieri, Tramvia, piazza Castello.
Orbassano, Tramvia, via Sacchi.
Pianezza, Tramvia, via Cibrario.
Pinerolo, Tramvia, via Sacchi, e Ferrovia Mediterranea.
Pino Torinese, *Omnibus*, via Po 10.
Piobesi, Tramvia, via Sacchi.
Piossasco, Tramvia, via Sacchi.
Poirino, Tramvia, piazza Castello.
Ponte Barra, Tramvia, piazza Castello.
Pozzo Strada, Ferrovia, piazza Statuto.
Reaglie, *Omnibus*, via Po 10.
Regio Parco, *Omnibus*, piazza Emanuele Filiberto, *Caffè dell'Opinione*, più volte al giorno e Tramvia di Settimo.
Rivara, Tramvia, p. Emanuele Filiberto.
Rivarolo, Tramvia, p. Em. Filiberto.
Rivoli, Ferrovia, piazza Statuto.
Saluzzo, Tramvia, v. Nizza, e Ferrovia Mediterranea.
Sambuy, Tramvia, piazza Castello.
S. Benigno, Tramvia, p. Em. Filiberto.
S. Giorgio Canavese, Tram, p. Emanuele Filiberto.
S. Mauro, Tramvia, piazza Castello.
Settimo Torinese, Tramvia, p. Emanuele Filiberto, e Ferrovia del Canavese e Mediterranea.
Superga, Tramvia, piazza Castello, con coincidenza funicolare.
Stupinigi, Tramvia, via Sacchi.
Tesoriera, Tramvia, piazza Statuto e Ferrovia di Rivoli.
Trana, Tramvia, via Sacchi.
Trofarello, Tramvia, piazza Castello.
Venaria, Tramvia, piazza Em. Filiberto.
Villa Cristina, Tramvia, p. Em. Filiberto.
Vinovo, Tramvia, v. Sacchi.
Volpiano, Tramvia, p. Em. Filiberto.

☛ *Viaggiatori!* ☚
NUOVA TARIFFA DEI BIGLIETTI FERROVIARI
da **TORINO** (Porta Nuova) per tutte le Stazioni di Ferrovie e Laghi d'Italia
andata in vigore il 10 Settembre 1900
a termine delle Istruzioni (n. 80) della Direzione Gen. delle Ferrovie del Mediterraneo (17 Agosto 1900).
Prezzo L. **2**. Presso le Librerie G. B. Paravia e C.

TRAMVIE ELETTRICHE

(Società, linee, lunghezza, prezzi e colori).

Le Società che esercitano le linee tramviarie sono tre: la Società Anonima dei Tramways di Torino, la Società Torinese di Tramways e Ferrovie Economiche e la Società Anonima di Elettricità Alta Italia.

Società Anonima dei Tramways di Torino e Società Torinese di Tramways e Ferrovie Economiche.

Direzione comune: corso Regina Margherita 114 - Stazione elettr.: via Pisa 24, rimesse via Trana 8, corso Casale e Barriera di Nizza.

Prezzi d'abbonamento: Un anno L. 130, nove mesi L. 100, sei mesi L. 75, tre mesi L. 45, un mese L. 20. — *Abbonamenti mensili;* Una linea L. 10, due linee L. 15.

Avvertenze. — Il prezzo delle corse varia secondo la lunghezza delle linee, alcune delle quali sono divise in sezioni: per ogni linea indichiamo il prezzo del percorso intero e delle singole sezioni.

Col biglietto di corrispondenza da cent. 15 si possono percorrere due tratti di linee diverse: questi biglietti non sono valevoli che per un'ora, però dopo le ore 20 sono valevoli fino al termine del servizio. Questi biglietti non servono per il ritorno sulla medesima linea.

Le corse del mattino si pagano cent. 5 fino alle ore 8 a partire dal 16 marzo fino al 15 novembre; alle 9 dal 16 novembre al 15 marzo.

Barriera di Lanzo - Barriera di Orbassano. — Strada di Lanzo, corso Emilia, via Ponte Mosca, piazza Emanuele Filiberto, via Milano, piazza e via Palazzo di Città, p. Castello, v. Roma, p. S. Carlo, segue via Roma, p. Carlo Felice, v. Sacchi, corsi Duca di Genova, Re Umberto, Peschiera, Crocetta, barr. d'Orbassano. — Lunghezza: metri 6100 circa. — Prezzi: tutto il percorso cent. 15; dalla Crocetta alla stazione della ferrovia Torino-Ciriè-Lanzo cent. 10; dalla Barriera di Lanzo a via Sacchi, cent. 10. — Segnali: tabella e fanali verdi.

Barriera di Nizza - Piazza Castello. — Vie Nizza, Lagrange, Accad. delle Scienze, p. Castello. — Lunghezza: m. 3430 circa. — Prezzo: cent. 10 l'intero percorso. — Segnali: tabella e fanali rossi.

Barriera di Nizza - Piazza Emanuele Filiberto. — Barr. di Nizza, v. Mad. Cristina, v. Accad. Albertina, p. Carlo Emanuele II, segue v. Accad. Albertina, v. Rossini, corsi S. Maurizio, Regina Margherita, piazza Emanuele Filiberto — Lunghezza: metri 4560 — Prezzo: cent. 10. — Segnali: tabella gialla e fanali bianchi.

Barriera di Piacenza - Barriera del Martinetto, con prolungamento dalla p. Gran Madre di Dio al Dazio Villa della Regina. — Barr. di Piacenza, via Moncalieri, p. Gran Madre di Dio, v. Po, p. Castello, v. Garibaldi, p. Statuto, v. S. Donato, barr. del Martinetto e viceversa. — Lunghezza: m. 5440 circa. — Prezzi: tutto il percorso cent. 15; dalla barr. di Piacenza alla p. Statuto cent 10; dalla barr. del Martinetto alla p. Gran Madre di Dio cent. 10. — Segnali: tabella e fanali rossi.

Barriera di Casale - Porta Nuova. — Ponte e c. Regina Margherita, via Vanchiglia, piazza Vittorio Emanuele I, vie Princ. Amedeo, Accad. delle Scienze, Lagrange, piazza Carlo Felice. — Lunghezza: metri 3300 circa. — Prezzo: cent 10. — Segnali: tabella e fanali verdi.

Ospedale Umberto I - Piazza Emanuele Filiberto. — Ospedale Umberto I, stradale di Stupinigi, vie S. Secondo, Arsenale, corsi Oporto, Re Umberto, piazze Solferino, Venezia, corso Siccardi, via Consolata, corso Regina Margherita, piazza Emanuele Filiberto. — Lunghezza: m. 3820 circa. — Prezzo: cent. 10. — Segnali: tabella e fanali verdi.

Borgo San Salvario - Piazza Emanuele Filiberto. — Corso Valentino, vie Ormea, Berthollet, Nizza, corso Vittorio Emanuele II, piazza Carlo Felice, v. Venti Sett. corso Regina Margherita piazza Eman. Filiberto. — Lunghezza: m. 3280 circa — Prezzo: cent. 10. — Segnali: tabella e fanali verdi.

Barriera di Casale - Ospedale Amedeo di Savoia. — Barriera di Casale, c. Regina Margherita, p. Eman. Filiberto, segue quindi il c. Reg. Margherita fino all'Ospedale Amedeo di Savoia. — Lunghezza: metri 4635 circa. — Prezzi: tutto il percorso cent 15, dalla barr. di Casale al rondò Valdocco cent. 10, dalla v. Rossini all'Ospedale Amedeo di Savoia cent. 10. — Segnali: tabella bianca e fanali rossi

Valentino (Circolare). — Ponte in Ferro, Valentino, c. Valentino, via Nizza, c. Vittorio Emanuele II, v. Arsenale, c. Oporto, Re Umberto, p. Solferino, p Venezia, corso Siccardi, v. Consolata, c. Regina Margherita, p. Eman. Filiberto, v. Venti Settembre, v. Barbaroux, v. Pietro Micca, p. Castello, v. Lagrange, v. Mazzini, c. Cairoli, Ponte in Ferro. — Lunghezza: metri 7550 circa. — Tutto il percorso, cent. 15; cent. 10 per il percorso di due sezioni. Le sezioni hanno termine rispettivamente nei punti seguenti: p. Em Filiberto, p. Bodoni, Castello del Valentino, c. Oporto. — Segnali: tabella e fanali bianchi.

Corso Vinzaglio. — Barriera e stradale di Francia, p. Statuto, v. Garibaldi, p. Castello, v. Roma, p. S. Carlo, segue via Roma, piazza Carlo Felice, c. Vittorio Em. II, c. Vinzaglio, v. Cernaia, piazza e corso S. Martino, p. Statuto, v. Cibrario e Ospedale Maria Vittoria e viceversa. — Lunghezza: metri 6950. — Prezzi: percorso intero cent. 15; dalla barr. di Francia al monumento di Vitt. Eman. Il passando per p. Castello e p. Carlo Felice cent. 10, dall'Ospedale Maria Vittoria alla p. Castello passando per p. Carlo Felice cent. 10. — Segnali: tabella e fanali bianchi.

Piazza Emanuele Filiberto - Foro Boario. — Corsi Vittorio Emanuele II, Vinzaglio, Oporto, via Venti Settembre, corso Regina Margherita, piazza Emanuele Filiberto e viceversa. — Lunghezza: metri 3720 circa. — Prezzo: cent. 10. — Segnali: tabella e fanali rossi.

Barriera di Milano - Ponte Isabella. — Ponte Isabella, corsi Dante, Massimo d'Azeglio, Raffaello, via Madama Cristina, corso Vittorio Emanuele II, piazza Carlo Felice, v. Roma, p. S. Carlo, segue via Roma, p. Castello, via e piazza Palazzo di Città, v. Milano, p. Eman. Filiberto, via Ponte Mosca, corsi Emilia e Vercelli, barriera di Milano. — Lunghezza: metri 6350, divisa in due sezioni. — Prezzo: cent. 15 tutto il percorso; cent. 10 dalla Barriera di Milano al corso Valentino o dal ponte Isabella alla stazione della ferrovia Torino-Ciriè-Lanzo. — Segnali: tabella bleu e fanali rossi.

Barriera di Casale - Porta Susa. — Piazza San Martino, vie Cernaia, Santa Teresa, piazza San Carlo, via Maria Vittoria, piazza Carlo Emanuele II, segue via Maria Vittoria, v. Bonafous, piazza e ponte Vitt. Em. I, p. Gran Madre di Dio, c. Casale, barriera di Casale. — Lunghezza: metri 3700 circa. — Prezzo: cent 10 tutto il percorso. — Segnali: tabella bleu chiaro, fanali rossi.

Viali (Circolare). — Piazza Statuto, corsi Princ. Eugenio, Reg. Margherita, San Maurizio, via Bava, piazza Vittorio Emanuele I, via Bonafous, corsi Cairoli, Vittorio Em. II, Re Umberto, p. Solferino, via Cernaia, piazza e corso S. Martino, piazza Statuto. — Lunghezza: metri 7300 circa. — Prezzo: cent. 10 ogni due sezioni; cent. 15 per tre sezioni; cent. 20 per tutto il percorso. Le sezioni hanno termine rispettivamente alle stazioni Porta Nuova e nelle piazze Statuto, Emanuele Filiberto, Vittorio Emanuele I. — Segnali: tabella rossa, fanali verdi.

Società Anonima Elettricità Alta Italia

Sede: v. Arsenale 21 - Direzione Esercizio Tramvie e Rimessa: c. Reg. Margherita 12-14.

Centrale elettrica: v. Bologna 32.

Prezzi d'abbonamento: Un anno L. 90, sei mesi L. 50, tre mesi L. 28, un mese L. 10 — *Abbonamenti mensili* per una linea L. 5.

Avvertenze. — Il prezzo delle corse varia secondo la lunghezza delle linee, alcune delle quali sono divise in sezioni; per ogni linea indichiamo il prezzo del percorso intero e delle singole sezioni.

Col biglietto di corrispondenza da cent. 15 si possono percorrere due tratti di linee diverse; questi biglietti non sono valevoli che per un'ora, però dopo le ore 20 sono valevoli fino al termine del servizi. Questi biglietti non servono per il ritorno sulla medesima linea.

Le corse del mattino si pagano cent. 5 fino alle ore 8 coll'orario estivo; alle ore 9 coll'orario invernale.

Cavalcavia. — Piazza Castello, vie Carlo Alberto, Cavour, S. Massimo, corsi Vittorio Emanuele II, Massimo d'Azeglio, via Valperga Caluso, Cavalcavia, corsi Sommeiller, Peschiera (piazza d'Armi), corso Siccardi, piazza Vittorio Eman II, c. Siccardi, v. Giannone, piazza Solferino, via Pietro Micca, piazza Castello e viceversa. — Lunghezza: metri 6648. — Prezzo: cent. 15 l'intero percorso; cent. 10 percorso di quattro sezioni. — Segnali: cartello con cerchio rosso in campo bianco e fanali rossi.

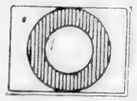

Barriera di Nizza-Barriera di Lanzo-Madonna di Campagna. — Barriera di Nizza, vie Nizza, Cellini, Ormea, corsi Dante, Massimo d'Azeglio, Vitt. Em. II, vie S. Massimo, Cavour, Arcivescovado, Arsenale, Alfieri, piazza Solferino, via Giannone, corso Siccardi, via Bertola, piazza S. Martino (Stazione Porta Susa), corso S. Martino, piazza Statuto, corso Principe Oddone, barriera di Lanzo (Stazione Dora), strada provinciale di Lanzo, viale della Madonna di Campagna e viceversa. — Lunghezza: metri 9440. — Il percorso della linea è diviso in 4 sezioni: Barriera di Nizza, corso Valentino — corso Valentino, piazza Solferino — piazza Solferino, barriera di Lanzo — barriera di Lanzo, Madonna di Campagna. — Prezzo: cent. 20 l'intero percorso; cent. 15 percorso di 3 sezioni consecutive; cent. 10 percorso di 2 sezioni consecutive. — Segnali: per le vetture facenti servizio tra la barriera di Nizza e la barriera di Lanzo: cartello con un **V** bleu chiaro in campo bianco e fanali verdi. Per le vetture facenti servizio tra la barriera di Nizza e la Madonna di Campagna: cartello con un **M** bleu chiaro in campo bianco e fanali verdi.

Porta Susa-Ponte Regina Margherita. — Barriera di Casale, ponte e corso Regina Margherita, via Napione, corso S. Maurizio, via della Zecca, piazza Castello, via Pietro Micca, piazza Solferino, via Giannone, corso Siccardi, via Bertola, piazza S. Martino, Stazione Porta Susa e viceversa. — Lunghezza: m. 4175. — Prezzo cent. 10. — Segnali: cartello con fascia obliqua gialla in campo bianco e fanali bianchi.

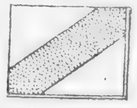

Monumento della Crimea-Piazza Emanuele Filiberto. — Corso Vitt. Em. II (oltre Po), c. Vittorio Eman. II, via S. Massimo, via Montebello, corso Regina Margherita, piazza Emanuele Filiberto (Porta Palazzo) e viceversa. — Lunghezza: m. 2835. — Prezzo: cent. 10. — Segnali: cartello con fiamma verde in campo bianco a fanali bianchi.

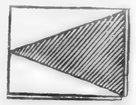

Barriera di S. Paolo-Ponte Reg. Margherita. — Barriera di S. Paolo, via Principi d'Acaja, corso Vittorio Emanuele II, piazza Carlo Felice, segue corso Vittorio Emanuele II, via Carlo Alberto, via dell'Ospedale, via Lungo Po, piazza Vittorio Emanuele I, via Napione, corso Regina Margherita, ponte Regina Margherita, barriera di Casale e viceversa. — Lunghezza: metri 5630 — Segnali: cartello a striscie orizzontali giallo-bianco e verde; fanali verdi.

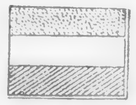

Piazza Castello-Cimitero. — Piazza Castello, via della Zecca, via Montebello, corso Regina Margherita, ponte Rossini, via Reggio, via Catania, piazzale del Cimitero e viceversa. — Lunghezza: metri 2115. — Prezzo cent. 10. — Segnali: cartello con croce diagonale verde in campo bianco e fanali verdi.

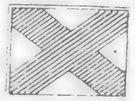

Per le Amministrazioni delle due Società delle Tramvie elettriche vedi l'*Indice delle Materie.*

BARRIERE DAZIARIE COMUNALI

DI TORINO

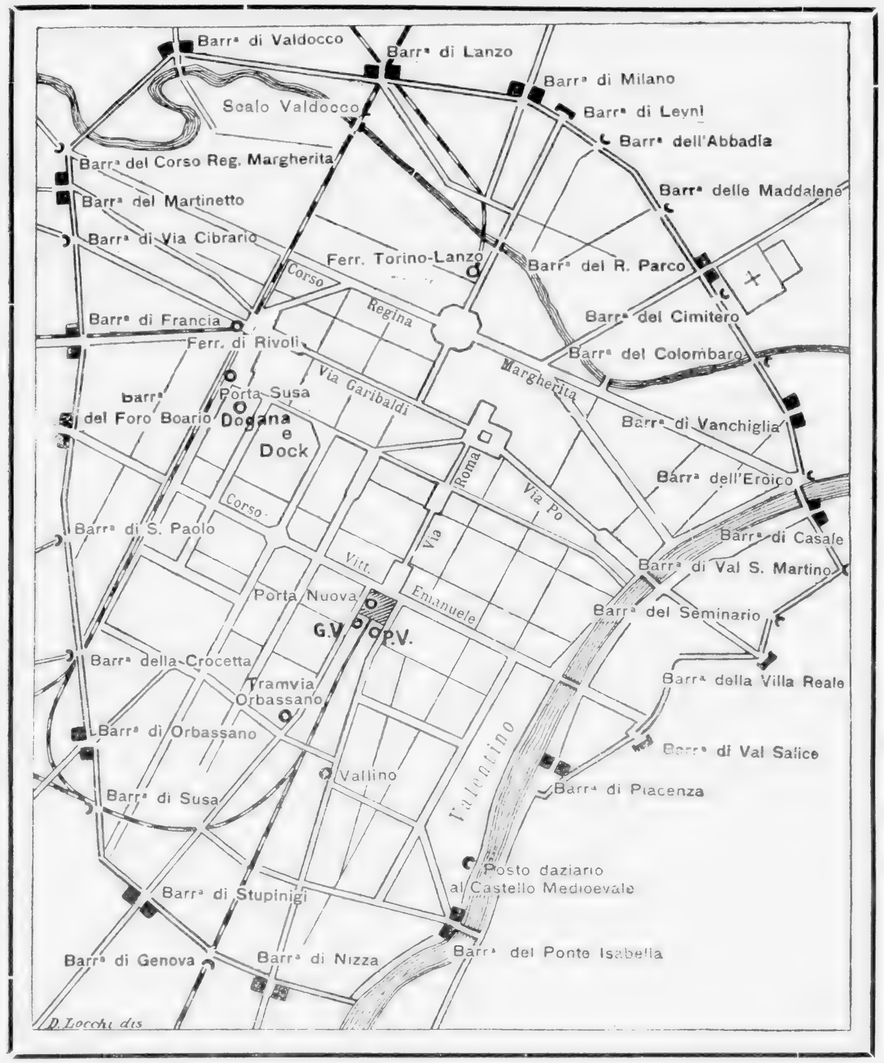

BARRIERE DAZIARIE con Uffici principali;

BARACCONI DI SORVEGLIANZA per lo sdaziamento di generi minuti o provenienti dalla collina;

POSTI DI SORVEGLIANZA in cui non è permesso lo sdaziamento;

UFFICI DAZIARI interni.

TARIFFE DAZIARIE

Estratto delle Istruzioni per l'Esercizio del Dazio.

CAPO I. Disposizioni Generali.

ART. 1. *Generi soggetti a dazio.*

Sono soggetti al pagamento dei diritti daziari tutti i generi compresi nelle tariffe approvate dal Consiglio comunale, e quelli indicati nelle tariffe medesime, che si producono nell'interno dell'ambito daziario.

Nessun genere tariffato può essere introdotto entro la linea senza il relativo documento rilasciato dal competente Ufficio daziario.

ART. 2. *Linea daziaria.*

La linea daziaria è formata da un muro di cinta, e, dove questo manca, è indicata con pali portanti l'iscrizione: *Linea daziaria.*

Nelle mura, caseggiati od altro, che formano la linea daziaria, è vietato di fare aperture, di scavare acquedotti, che passino sotto la linea stessa, di danneggiare o smuovere le barriere ed i segnali, di appoggiarvi qualsiasi oggetto, che ne faciliti la scalata, e di introdursi nei fossati, ecc., senza il permesso dell'Autorità daziaria. È del pari vietato a chicchessia di passeggiare o soffermarsi sugli stradini interni di ronda lungo il muro di cinta.

ART. 3. *Zona esterna di sorveglianza.*

Intorno alla linea daziaria e fino alla distanza di 25 metri, è stabilita una zona esterna di sorveglianza, nella quale è vietato, senza il permesso delle Autorità governativa e comunale, fare costruzioni, piantagioni, rialzamenti e simili opere, che possano agevolare le frodi e rendere difficile la sorveglianza.

È vietato del pari depositarvi od ammassarvi merci senza il permesso dell'Autorità daziaria, rilasciato sulla domanda in iscritto della parte interessata: ad eccezione dei prodotti del suolo, ancorchè provenienti da terreni situati fuori della linea daziaria, quando l'edificio pel deposito o l'ammassamento dei prodotti ed i terreni donde essi provengono appartengono allo stesso proprietario o fittaiuolo.

Può essere ricusato il permesso a chi fu condannato per frode, e non è accordato quando per le circostanze locali siavi fondamento a supporre che i depositi tendano ad agevolare l'introduzione in frode di merci nella cinta daziaria.

ART. 4. *Uffici d'ingresso.*

Gli Uffici per le dichiarazioni e per il pagamento delle tasse sono:

a) Le *barriere* di Nizza, Stupinigi, Orbassano, Foro Boario, Francia, Martinetto, Valdocco o Bianchina, Lanzo, Milano, R. Parco (*già Camposanto*), Vanchiglia, Casale, Piacenza, Ponte Princ. Isabella;

b) Il Mercato del bestiame, per lo sdaziamento degli animali e delle carni;

c) Il Dock;

d) *Gli Scali ferroviari* di Porta Nuova, gr. e p. v., Valdocco del Vallino, di Porta Susa, di Rivoli e di Ciriè;

e) I *Baracconi* di Villa Reale, Val Salice ed il Peso di Borgo Po pei generi provenienti dalla collina; ed i *Baracconi* di Leyni e di via Cibrario, pei generi che provengono colle tramvie di Volpiano, Pianezza, Venaria e Druent.

Agli sbocchi di strade e comunicazioni minori (*Eroico*, *Colombaro*, *Maddalene* (già del *Parco*), *Abbadia*, *Corso Regina Margherita*, *S. Paolo*, *Crocetta*, *Susa*, *Seminario e S. Martino*) vi sono *Baracconi di vigilanza*, i quali sono autorizzati a lasciar entrare i generi non soggetti a dazio, e dirigono gli altri per la strada di circonvallazione all'Ufficio più vicino. L'Amministrazione municipale ha sempre diritto, secondo le circostanze, di chiudere taluno di questi passaggi nelle ore notturne.

In ogni Ufficio sono esposti in luogo visibile l'orario, la tariffa ed il regolamento con tutte le variazioni avvenute.

Sopra la porta esteriore degli Uffici è posta l'iscrizione « *Ufficio del dazio di consumo* ».

CAPO II. Sdaziamento.

ART. 5. *Introduzioni e dichiarazioni.*

Entrando nella linea daziaria si deve dichiarare al Servizio se e quali generi, soggetti a dazio, si portino e se siano destinati per consumo, per transito, per deposito o per temporanea importazione.

I veicoli e le barche devono, al passaggio della linea daziaria, fermarsi ed attendere, per procedere oltre, il permesso degli agenti.

Questi, fatte le debite richieste, possono visitare le vetture pubbliche e particolari, i carri ed ogni altro mezzo di trasporto, per assicurarsi dell'esattezza della fatta dichiarazione.

Sono esenti da visita gli equipaggi reali, quelli degli agenti diplomatici e del loro seguito.

I generi soggetti a dazio devono essere presentati ad uno degli Uffici indicati dall'art. 4; quelli presentati ai Baracconi di Villa Reale e Val Salice sono accompagnati dal Servizio all'Ufficio del Borgo Po, salvochè trattisi di generi di poca entità, nel quale caso il dazio si riscuote dagli agenti di servizio agli anzidetti Baracconi.

Di regola, le introduzioni possono farsi soltanto durante l'orario annesso alla Tariffa, capo V; si fa eccezione per i piccoli sdaziamenti, pei quali devono osservarsi le disposizioni dell'art. 6.

ART. 6. *Piccoli sdaziamenti.*

Sono permessi piccoli sdaziamenti fuori orario, sino alla somma di lire due, dalle Barriere in cui vi sono Uffici di riscossione e dai due Baracconi di Val Salice e Villa Reale. In questo caso i capiposto sono autorizzati a rilasciare una bolletta provvisoria contro deposito dell'ammontare dei diritti.

ART. 7. *Verificazione dei generi.*

Fatta la dichiarazione, di cui all'art. 5, gli agenti daziari provvedono alla verificazione, usando le opportune cautele per non danneggiare le merci.

I contribuenti sono tenuti a prestare la necessaria cooperazione e devono esibire, a loro cura e spese, nell'Ufficio daziario le merci da verificare.

I colli devono essere tutti aperti, quando ciò sia giudicato necessario, per accertare l'esattezza della fatta dichiarazione, ed è autorizzato, quando occorra, l'uso degli *aghi* o *sondè*.

Il servizio daziario suggella col bollo d'ufficio le damigiane, che sono state aperte per la visita.

Quando non siavi sospetto di frode, la verificazione del peso e della qualità delle merci può essere eseguita per una parte solamente, in modo però da avere sufficiente prova dell'esattezza della fatta dichiarazione per la quantità intera.

ART. 8. *Visite a domicilio.*

In via di eccezione, e soltanto quando trattisi di carichi voluminosi e di difficile verificazione, può consentirsi la visita a domicilio sempre quando il Servizio lo permetta; in questo caso il proprietario o il conducente deve presentare dichiarazione scritta dei generi introdotti soggetti a dazio e pagarne anticipatamente il relativo importo, oltre il diritto di scorta stabilito all'articolo 186 della Tariffa.

ART. 9. *Visita dei bagagli.*

La visita dei bagagli ha luogo, di regola, quando per la loro forma o per altre speciali condizioni sorga dubbio che possano contenere generi soggetti a dazio.

Il bagaglio leggiero dei viaggiatori e tutto ciò che essi portano colle proprie mani è visitato soltanto quando si abbiano fondati sospetti di frode.

E' vietato di aprire forzatamente i bauli od altri recipienti chiusi a chiave senza il consenso del proprietario o del suo rappresentante.

ART. 10. *Ordine delle operazioni daziarie.*

Le operazioni daziarie vengono fatte secondo l'ordine della presentazione delle dichiarazioni.

Hanno la precedenza quelle che riguardano generi spettanti ai viaggiatori, ai corrieri, e son trasportati dai convogli delle strade ferrate e delle tramvie.

Sono sdaziati per i primi i pesci freschi, la selvaggina, il pollame, il burro, i funghi freschi e successivamente gli altri generi secondo la loro precedenza d'arrivo.

ART. 11. *Stazioni ferroviarie.*

Pel regime daziario delle stazioni ferrov., si osservano le disposizioni dell'art. 46 del Regol. generale.

All'arrivo dei convogli si invigilano le uscite in modo da impedire ogni sottrazione di merci. I generi soggetti a tassa vengono scaricati e passati nei magazzini a ciò destinati per far luogo alle operazioni daziarie, a misura che vengono presentate le relative dichiarazioni.

Venendo sorpresi all'uscita dallo scalo generi colpiti da tassa non dichiarati o senza documento daziario, si ritengono in frode e sono sottoposti a contravvenzione.

ART. 12. *Tramvie.*

I convogli delle tramvie giungendo alle barriere daziarie devono fermarvisi per la visita ed attendere per procedere oltre l'avviso del capo-posto.

Pei generi che i viaggiatori portano seco, sempre quando il relativo importo sia inferiore a lire due, lo sdaziamento si fa mediante una bolletta speciale, che si rilascia dal capo-posto.

Il personale delle tramvie deve assistere nella visita gli agenti daziari e fornire loro le indicazioni che fossero necessarie.

ART. 13. *Pacchi postali.*

La riscossione dei dazi e le altre operazioni daziarie sui generi contenuti in pacchi postali sono di competenza degli Uffizi postali, con applicazione delle norme speciali stabilite dal Regolamento generale per la esecuzione del servizio postale, approvato con R. Decreto 2 luglio 1890, n. 6954.

Per i pacchi postali trasportati dalle tramvie o dagli omnibus, il servizio daziario alle barriere si accerta soltanto che siano accompagnati dal relativo foglio o distinta dell'Ufficio postale e vi concordino nelle marche e nei numeri.

I pacchi postali, introdotti da privati, con destinazione all'Ufficio postale comprovata da regolare foglio di spedizione, vengono dall'Ufficio d'ingresso sottoposti a piombatura e vincolati con bolletta di transito, sulla quale sono riportate la quantità e quantità di merce risultanti da detto foglio di spedizione, e con deposito del dazio dovuto, e, se dichiarati non contenere generi soggetti a dazio, col deposito fisso di L. 2. L'Ufficio postale, riconosciuta l'integrità dei piombi, applica il proprio bollo sulla bolletta, ed i proprietari dei pacchi, riportandola all'Ufficio daziario d'ingresso, ricevono la restituzione del fatto deposito.

ART. 14. *Liquidazione del dazio.*

Il dazio si riscuote al momento della introduzione delle merci nel recinto daziario e in base al *peso*, *misura* o *numero*, secondo il dato regolatore della Tariffa.

Nella liquidazione dei diritti, le quantità minori della metà di un litro o di un chilogramma non sono calcolate; quelle uguali o superiori alla metà si computano come un intero.

ART. 15. *Assimilazioni alla tariffa.*

Le miscele di generi diversi soggetti tutti a dazio, sono tassate col dazio stabilito nella Tariffa per il genere predominante. Se alcuni dei generi, che entrano a formare la miscela, non sono compresi nella Tariffa, il dazio, secondo l'accennato criterio, è riscosso sulla sola parte dei generi tariffati.

ART. 16. *Peso.*

Le operazioni di pesamento, agli effetti del dazio, hanno per iscopo di ottenere il peso lordo, il netto legale o il netto reale.

Il peso lordo è quello che risulta dalla pesatura delle merci con tutti i recipienti e gli involti nei quali sono contenute.

Il peso netto legale si determina deducendo dal peso lordo la tara stabilita nella tabella delle tare legali annessa alla Tariffa.

Il peso netto reale è quello che risulta dopo tolti tutti i recipienti e involti.

ART. 17. *Tare.*

Per i generi presentati alla rinfusa il dazio si riscuote sulla loro quantità reale.

Per quelli che si sdaziano a peso, presentati in recipienti, involti o caricati sopra veicoli, si deduce dal peso lordo la tara stabilita dalla Tariffa, capo III; però trattandosi di recipienti od involti non previsti dalla Tariffa, lo sdaziamento ha luogo sulla quantità reale.

Se il genere viene presentato in più recipienti portanti tare distinte, queste si devono detrarre separatamente l'una dall'altra.

Quando contemporaneamente si riscuotono diritti doganali e di dazio di consumo, la deduzione a titolo di tara fatta per quelli vale anche per questi

A giudizio del Servizio od a richiesta del contribuente è però sempre ammesso lo sdaziamento a peso netto reale.

È ammessa altresì la tara reale dei carri e dei recipienti purchè risulti da bollo a fuoco applicato dal Servizio daziario, secondo le prescrizioni del Capo III delle presenti Istruzioni.

Per la tara non si computano le frazioni che non superano la meta.

ART. 18. *Misurazione dei liquidi.*

La quantità dei liquidi è accertata colla misurazione o col peso, secondo che viene determinato dalla tariffa.

La misurazione è fatta colla staza o *jauge;* e se richiesta dal contribuente, può anche farsi col decalitro, purche egli fornisca il fusto pel travaso e si assoggetti al pagamento della tassa prescritta per le scorte a domicilio.

I fusti di forma irregolare o non suscettibili di essere pesati all'Ufficio d'ingresso, sono inviati all'Ufficio più vicino che sia in grado di eseguirne il bollamento, percorrendo, se possibile, la strada di circonvallazione; nel caso contrario sono vincolati con bolla d'assicurazione, osservate le disposizioni del Capo III.

ART. 19. *Determinazione del grado alcoolico dei vini e dei vinelli.*

La determinazione del grado alcoolico dei vini e dei vinelli è fatta dagli Uffici d'ingresso a mezzo dell'*ebullioscopio*, ed il dazio relativo si liquida in base al risultato ottenuto.

Qualora il contribuente non accetti la determinazione fatta dall'Ufficio, si vincola il vino od il vinello con bolla di licenza con deposito del dazio liquidato secondo l'analisi, e si prelevano due campioni della capacità non minore di un quinto di litro caduno, da trasmettersi suggellati alla Direzione del dazio. Sul risultato della distillazione, fatta eseguire a cura della Direzione, l'Ufficio d'ingresso liquida poi il dazio effettivamente dovuto, e, quando ne sia il caso, restituisce, contro quietanza, il maggior deposito fatto.

Qualora dalla nuova analisi risulti confermato l'accertamento fatto dall'Ufficio, il contribuente è tenuto al pagamento della tassa d'analisi, a senso dell'art. 488 della Tariffa.

Per qualunque occorrenza di contestazione di questa seconda analisi, i reclami devono presentarsi negli otto giorni successivi, trascorsi i quali non sono più ammessi, nè si potrà impugnare la validità e la regolarità dell'eseguito esperimento.

ART. 20. *Sdaziamento di prodotti di delicato trattamento.*

Lo sdaziamento dei prodotti chimici e farmaceutici, ed in genere di qualsiasi altro prodotto di delicato trattamento o di notevole valore, deve eseguirsi alla presenza del destinatario della merce o di un suo mandatario speciale; in caso contrario l'Amministrazione non risponde dei danni eventuali, che ne potessero avvenire.

ART. 21. *Pagamento dei diritti.*

Il pagamento dei diritti deve farsi in moneta legale.

Appena liquidato e pagato il dazio, viene consegnata al contribuente la bolletta di pagamento, la quale deve conservarsi pel tempo in essa segnato per l'opportuno controllo.

La frazione minore di un centesimo è rilasciata a favore del contribuente

Nel termine di due anni dalla data della bolletta di sdaziamento l'Amministr. ha il diritto di reclamare dal contribuente il pagamento delle somme, che risultano percette in meno del dovuto per errore di calcolo, o per inesatta applicazione della Tariffa.

Entro tale termine il contribuente ha pure il diritto di domandare il rimborso delle somme pagate in più. Le relative domande devono essere redatte su carta da bollo da cent. 60, e presentate alla Direzione del dazio, corredate dalla relativa bolletta originale di sdaziamento.

Questa bolletta deve essere unita agli atti giustificativi del rimborso ed al contribuente può essere rilasciato, se lo richieda, un certificato che ne tenga luogo.

ART. 22. *Controllo.*

Pagati i diritti, le merci e le relative bollette daziarie devono essere presentate agli agenti per le operazioni di controllo. Confrontati i generi daziati colle bollette, se ne permette l'introduzione, staccando lo scontrino o bolletta media, che si deposita immediatamente in apposita cassetta.

Prima però che le merci e gli animali siano liberati da ogni formalità daziaria, il contribuente può chiedere ed il Servizio ordinare una seconda verificazione.

Trovandosi differenze, si sospende l'introduzione, e, se risultano diritti non pagati, si emette una bolletta suppletiva, e qualora ne sia il caso si dichiara la contravvenzione.

Se invece risultano diritti riscossi in più, il contribuente può ottenere il rimborso della differenza, uniformandosi alle norme dell'art. 21.

ART. 23. *Duplicati di bollette daziarie rilasciati per uso privato.*

I contribuenti possono richiedere i duplicati di bollette daziarie, che sono rilasciati dagli Uffici di riscossione per le bollette emesse nel trimestre in corso, e dalla Direzione del dazio per quelle dei trimestri precedenti dietro il pagamento dei diritti relativi, fissati nella tariffa.

ART. 24. *Controversie sull'applicaz. della tariffa.*

Insorgendo controversia tra l'Ufficio daziario ed il contribuente sull'applicazione della Tariffa, l'introduzione è vincolata con bolla di licenza contro deposito del dazio richiesto dall'Ufficio, previo sempre prelevamento di campione, del peso non inferiore a 200 grammi, da suggellarsi in presenza del contribuente e trasmettersi alla Direzione del dazio con apposita relazione, nel termine più breve possibile. A richiesta del contribuente può essergli rimesso altro campione debitamente sigillato e munito del bollo d'ufficio.

Se i generi in contestazione sono destinati in transito, vi sono diretti per la strada di circonvallazione; e se questa manchi, si fanno scortare dal Servizio.

Quando non riesca una conciliazione, interviene la decisione in via amministrativa a termini dell'art. 37 del Regolamento generale, e ciò senza pregiudizio della competenza dell'Autorità giudiziaria, in conformità dell'art. 84 del Codice di procedura civile.

Non si ammettono reclami dopo ultimata l'operazione daziaria.

CAPO III. Peso e bollamento.

ART. 25. *Ordine delle operazioni di peso.*

Le operazioni di peso o di bollamento dei carri, fusti e recipienti in genere, per accertarne il peso o la capacità reale, si eseguiscono presso gli Uffici provvisti dell'occorrente materiale.

I carichi sono pesati a misura che si presentano, ad eccezione delle condotte scortate dal Servizio daziario per accertarne la quantità nell'interesse dell'Amministrazione, le quali hanno la precedenza.

ART. 26. *Bollette di peso.*

Le pesate richieste dai privati o fatte d'ufficio per la riscossione del dazio sono sempre giustificate col distacco di una bolletta, in cui sono notati, senza cancellature, nè alterazioni, la data, il nome del dichiarante, la qualità della merce ed il peso lordo; gli spazi non riempiti delle bollette, che possono contenere tre pesate, si annullano con un rigo.

A seconda della natura di queste bolle si pagano i diritti di cui agli art. 183, 193, 194 e 195 della Tariffa.

ART. 27. *Pesamento senza distacco della bolla.*

Si omette il distacco della bolletta e conseguentemente non si riscuote il relativo diritto nei seguenti casi:

1° Per il pesamento dei carri vuoti, che ritornano al peso nelle ore 24 per l'accertamento della tara;

2° Quando gli agenti daziari richiedono l'esperimento del peso per un carico qualunque nel puro interesse del servizio;

3° Quando, subito dopo il pesamento e la consegna della bolletta, il proprietario del carico, non essendo persuaso della quantità risultante, richiede un secondo esperimento del peso. In questo caso, constatandosi differenze si fa la relativa correzione sulla bolletta, con autenticazione da parte dell'impiegato, che ha eseguito il pesamento;

4° Per il pesamento di carri vuoti, per i quali si richieda poi la pesatura del carico, sia per gli effetti del dazio che per conto dei privati.

In tali casi l'impiegato prende nota del peso del carro vuoto, che viene contrassegnato per la sua ricognizione, quando sia ripresentato per la definitiva operazione.

ART. 28. *Pesamento per la tara.*

I carri vuoti, che vengono presentati nelle 24 ore agli Uffici che già accertarono il peso lordo del carico, e non lasciano sospetto di sostituzione o di altri maneggi a danno del pubblico, sono ammessi al pesamento per la tara, la quale viene indicata dall'impiegato pesatore sulla bolletta madre e sulla figlia, e su questa l'impiegato stesso ripete in tutte lettere il peso netto risultante, e vi appone la propria firma.

Ciò si fa pure pei carichi di cui al n. 4 dell'art. 27.

Può essere rifiutato il peso per la tara, quando si abbia fondato sospetto di sostituzione del carro, ed in questo caso si avverte, se possibile, la parte interessata.

ART. 29. *Bolla di assicuraz. del peso.*

Nei casi previsti dagli articoli 17 e 18 delle presenti Istruzioni, quando il contribuente lo richieda, ovvero il Servizio ritenga conveniente determinare la tara reale dei carri o recipienti contenenti generi soggetti a dazio, si rilascia *una bolla di assicurazione al peso*, valida per ore 48 e vincolata con deposito dell'importo del dazio calcolato sul peso lordo, o con equivalente cauzione. Sulla bolletta si annota il peso lordo del carro o del recipiente, sui quali si applicano con trassegni per la ricognizione.

Entro le 48 ore il proprietario deve ripresentare il carro od il recipiente all'Ufficio daziario, il quale ne accerta la tara reale, e, dedotta questa dal peso lordo, ottiene il peso netto, in base al quale liquida il dazio e restituisce, se del caso, il maggior deposito fatto.

Qualora i carri o recipienti non siano presentati al peso nel tempo debito, si porta in riscossione il deposito.

Se si tratta di soli carri o di fusti, il numero indicante il peso dei medesimi per la tara vi deve essere impresso mediante bollo a fuoco, in conformità dell'art. 30.

ART. 30. *Bollamento di carri, fusti e recipienti in genere.*

Nel caso previsto dall'art. 29, o quando ciò sia richiesto dai privati per carri o recipienti vuoti, l'indicazione della tara si fa mediante l'impressione che l'Ufficio daziario eseguisce sui medesimi con bollo a fuoco, del numero indicante il peso in chilogr. preceduto dallo stemma civico e con emissione della relativa bolletta, previo pagamento dei diritti di cui agli art. 496 e 497 della Tariffa.

Pei fusti di vino il Servizio daziario si accerta del peso lordo con emissione della bolla relativa, e imprime quindi nella parte superiore del fusto lo stemma civico e la cifra del peso lordo in chilog.

Ripresentandosi poi nel termine stabilito dall'art. 29 i fusti vuoti all'Ufficio, questo si accerta che non vi si contengano sostanze, che possano alterarne il peso; quindi ne riconosce la tara reale, facendone annotazione sulla bolletta di peso sovra indicata, ed imprime sul fusto la cifra indicante la quantità in litri, che risulta dalla differenza tra il peso lordo e la tara. Ogni altro numero inesatto impresso sul fusto verificato viene cancellato con ferro rovente.

Pei fusti contenenti alcool si segue lo stesso procedimento; ma per determinarne la capacità in litri si usa, previo l'accertamento del grado di forza alcoolica, la tabella dei coefficienti approvata con R. Decreto 29 agosto 1889, n. 6359 (serie 3ª).

Tanto pei carri, quanto per qualunque altro recipiente o fusto, l'accertamento di una differenza in meno della tara od in più della capacità dà luogo a contestazione di contravvenzione, sempre quando la verificazione o rettifica del bollo non sia richiesta dal proprietario.

ART. 31. *Verificazione dei bolli.*

In ogni Ufficio si tiene nota, in apposito registro, dei carri, fusti od altri recipienti, che vengono sottoposti al bollo, nonchè di quelli bollati da altro Ufficio, che normalmente si presentano, indicando il nome e cognome del proprietario o conducente, il genere che si introduce, la natura del carro o recipiente ed i bolli a fuoco impressivi per la tara o per indicarne la capacità.

A semplice richiesta del servizio, ed ogni qual volta si facciano riparazioni o modificazioni ai veicoli o recipienti, le quali devono essere notificate dal proprietario dei medesimi, e pei carri almeno una volta ogni sei mesi, è fatto obbligo ai proprietari o conducenti di farli ripesare per rinnovarne ove d'uopo i bolli a fuoco: in difetto non si fa luogo alla *tara reale*. A tale oggetto gli Uffici daziari possono vincolare i carichi all'introduzione con bolla di assicurazione al peso per l'opportuno controllo. In caso di differenze si annullano i bolli, e si può dichiarare la contravvenzione a senso dell'art. 30.

CAPO IV. Transito.

ART. 32. *Modalità – Divieto.*

Di regola è permesso il transito dei generi soggetti a dazio: esso può farsi sotto scorta degli agenti, o con cauzione corrispondente al dazio dovuto pei generi da transitare.

Può però vietarsi il transito tra due barriere vicine e congiunte da strada di circonvallazione.

ART. 33. *Orario.*

Il transito è accordato soltanto dall'apertura degli uffici ad un'ora prima della loro chiusura; è però ammesso durante la notte pei pesci freschi, che giungono colle ferrovie, e pei generi trasportati dai viaggiatori per loro uso immediato.

ART. 34. *Dichiarazione e visita.*

Per ottenere il transito si deve dichiarare all'Ufficio d'ingresso la qualità e quantità dei generi, l'ufficio dal quale devono uscire, se si intenda che il transito si faccia sotto scorta, o mediante cauzione.

L'Ufficio, riconosciuti i generi nella qualità e quantità, nel numero dei colli o capo per capo, rilascia la bolla di transito, facendo constare per l'alcool e l'acquavite anche il grado di forza e indicando pure se i generi sono di qualità scadente.

Pei transiti inferiori ad una lira si rilascia una bolletta speciale esente da tassa.

La durata del transito è proporzionata al solo tempo indispensabile ed in ogni caso non può eccedere le ore tre.

ART. 35. *Carichi voluminosi.*

I carichi voluminosi di generi, la cui esatta verificazione riesca troppo incomoda alle parti, si fanno transitare sotto scorta.

Se l'intiero carico può essere posto sotto suggello e viene prestata cauzione sul peso lordo della merce maggiormente tassata, non occorre scorta.

ART. 36. *Garanzia pel transito.*

Quando, per qualsiasi motivo, l'Ufficio non possa accordare la scorta, o questa non è richiesta, si deve prestare cauzione o con malleveria personale sotto la responsabilità del ricevitore, o con deposito in contanti o in rendita dello Stato corrispondente al dazio dovuto pei generi da transitare.

Sono esenti dall'obbligo di dare malleveria:

1° Le Società autorizzate alla costruzione ed all'esercizio delle strade ferrate;

2° Coloro che hanno vincolato a garanzia del dazio di consumo una rendita dello Stato non minore di L. 500, conche limitino le operazioni ad un solo ufficio daziario;

3° Le merci che si trovano sotto cauzione doganale, o sono scortate dagli agenti della guardia di finanza.

Ad ogni collo si applicano, secondo i casi, piombi o cartellini, che ne impediscano l'apertura. Pei vini in quantità eccedenti i 250 litri, quando il Servizio lo creda, ne accerta i gradi di alcoolicità; inoltre preleva campioni, che si conservano fino all'effettuazione del transito, per l'eventuale confronto colla merce esportata, ed indica la via più breve da percorrere.

Sulla bolletta di transito si annota il numero dei piombi o dei cartellini applicati, e per i vini il grado alcoolico, quando questo sia stato accertato.

ART. 37. *Transito del bestiame.*

Il transito degli animali bovini, ovini e suini si fa di regola per la strada di circonvallazione; qualora ciò non sia possibile, si fa nell'interno della città percorrendo gli stradali.

Il bestiame, che dalla barriera di Milano è diretto all'Ammazzatoio, deve passare per la barriera di Lanzo, e da questa e inviato a destinazione con bolla di transito, percorrendo il corso Principe Oddone e gli altri viali.

Quello che giunge colla ferrovia diretto all'Ammazzatoio, è fatto inoltrare a mezzo di treno per la stazione di Porta Susa, e da questa allo scalo ferroviario del mercato del bestiame.

A garanzia del transito, nei casi in cui è accordato, deve farsi il deposito equivalente al dazio sul peso vivo del bestiame introdotto.

I maiali da latte debbono farsi transitare sotto scorta.

ART. 38. *Transito di materiali per le ferrovie.*

I materiali e gli oggetti occorrenti alla costruzione ed all'esercizio delle strade ferrate sono soggetti, nel transito per la città, alle formalità prescritte per gli altri generi. Se però la richiesta o la dichiarazione del transito viene fatta dal capostazione o dall'ingegnere incaricato della sopraintendenza del cantiere, l'Amministr. ferroviaria è dispensata dall'obbligo di prestare cauzione pel dazio.

ART. 39. *Transito di generi sotto cauzione doganale.*

I generi vincolati da bolletta di cauzione doganale, dichiarati per transito, si riscontrano sommariamente, esaminando l'integrità dei piombi e dei suggelli di cui fossero muniti i colli, rilasciando dei medesimi bolletta di transito secondo le risultanze di quella doganale.

ART. 40. *Trasporti militari - Transito.*

Le vetture ed i trasporti militari in transito, contenenti generi soggetti a dazio, sono sottoposti alle regole prescritte pei transiti.

ART. 41. *Pacchi postali – Transito.*

Pei pacchi postali, anche se diretti in transito fuori cinta, l'Ufficio postale emette la relativa bolla di pagamento, che deve presentarsi in un col pacco all'Ufficio d'uscita, il quale riscontra i suggelli ed i numeri, e trovata ogni cosa conforme, attesta la bolletta stessa del visto sortire, e, se richiesto, restituisce il dazio pagato: in caso diverso, il dazio è rimborsato dall'Ufficio postale, che ne fa la relativa deduzione nei conti trimestrali.

ART. 42. *Verificaz. all'Uff. d'uscita.*

Il transito deve effettuarsi nel termine enunciato nella bolletta di accompagnamento, salvo il caso di forza maggiore, del quale dovrà farsi pronta dichiarazione all'Ufficio daziario più vicino.

I generi in transito non possono rimanere nella cinta daziaria, nè essere introdotti nei cortili, magazzini od altrimenti deviare dal cammino diretto.

Giunti all'Ufficio designato, sono immediatamente verificati nei modi prescritti per l'introduzione.

Se dalla visita non risultano differenze in confronto della bolletta di transito, l'Ufficio d'uscita ne rilascia attestazione sulla bolletta stessa; e, a richiesta del proprietario o di chi per esso, rimette uno scontrino in prova dell'adempimento delle condizioni prescritte.

Quando si riconoscano differenze, rottura di piombi o lacerazione di cartellini, si assumono anzitutto le occorrenti informazioni all'Ufficio d'ingresso e si procede ad una minuta visita del genere.

Pel vino in quantità superiore a 250 litri, si procede al confronto dei campioni prelevati all'introduzione, come è detto all'art. 36 delle presenti Istruzioni, con quelli prelevati all'uscita.

Qualora in tal modo sia accertata una sostituzione o deficienza di merce, od altra infrazione al Regolamento, viene redatto processo verbale in concorso del conduttore e del garante, e se l'uno o l'altro vi si rifiuta, si procede in concorso di un incaricato dell'Autorità giudiziaria o, in mancanza di questo, di due testimoni.

Se le merci sono di qualità diversa od inferiore di quella indicata nella bolletta di transito, l'Ufficio non emette il certificato di scarico, e le sequestra, ove il proprietario od il conduttore non presti una cauzione corrispondente al massimo della multa dovuta.

Se le differenze sono di quantità, e furono prima della visita di controllo denunciate dal proprietario o dal conducente, l'Ufficio emette il certificato di scarico limitatamente alla quantità rinvenuta; ma la cauzione non è liberata se prima non vengono pagati i diritti dovuti per le merci mancanti.

ART. 43. *Restituzione del deposito.*

L'Ufficio, pel quale si è verificata l'uscita dei generi in transito, deve, ove abbia fondi sufficienti, restituire l'importo del deposito prestato in denaro, ritirando dal conduttore la bolletta di transito scaricata, sulla quale il titolare o chi per esso appone la firma per quitanza. Nel caso contrario la restituzione del deposito si fa all'Ufficio d'ingresso.

La bolletta, finchè resta in mano del contribuente, forma prova del non ottenuto rimborso.

ART. 44. *Restituz. delle bollette scaricate.*

I titolari delle bollette di transito con malleveria personale devono farne la restituzione all'Ufficio emittente nel termine di giorni otto dalla data dell'emissione della bolletta. Quest'obbligo deve risultare da dichiarazione rilasciata all'Ufficio d'introduzione dal richiedente la malleveria personale, il quale deve altresì indicare l'incaricato di ritirare o consegnare dette bollette, che non può mai essere un impiegato, agente od inserviente daziario e nemmeno chi notoriamente ne faccia una professione per incarico di più negozianti.

L'Amministrazione daziaria si incarica anche di ritirare per conto dei titolari tali bollette, debitamente scaricate alle barriere di uscita, senza però assumere alcuna responsabilità per quelle smarrite, che non risultino inscritte sui registri di scarico presso i vari Uffici.

In corrispettivo di questo servizio si debbono pagare *centesimi cinque* per ogni bolletta emessa, rappresentati da un distintivo (segnatasse), che si applica sopra ciascuna bolletta.

ART. 45.

Merci delle quali non è giustificata l'uscita dalla linea daziaria.

Le merci introdotte in transito delle quali non è giustificata l'uscita dalla linea nel termine e modi prescritti, si intendono passate in consumo, e l'importare del deposito esatto è portato in riscossione, salve quelle maggiori penalità, che provenissero da violazione di altre leggi, come introduzione di sostanze nocive all'alimentazione, macellamento clandestino di animali e simili.

CAPO V. Introduzioni ed esportazioni temporanee.

ART. 46. *Introduzione di animali per allevamento, pascolo, ecc.*

È permesso introdurre temporaneamente in città animali bovini, ovini, caprini e suini per l'allevamento, l'ingrassamento, il pascolo, il lavoro.

Gli animali devono essere dichiarati all'Ufficio d'ingresso, il quale, in seguito a deposito del dazio od a cauzione, ne permette l'introduz. emettendo bolla di licenza valida pel trimestre in corso.

Quando il bestiame, colla sua permanenza nella cinta daziaria, possa passare da una classe all'altra, il deposito o la cauzione vengono elevati alla quota immediatamente superiore a quella dovuta al momento della introduzione.

Trascorso il trimestre in corso, si deve rinnovare la bolla di licenza, presentando, alla scadenza, gli animali all'Ufficio daziario.

ART. 47. *Circolazione degli animali.*

Nessun animale bovino, che non sia aggiogato a carro, può introdursi o circolare nell'ambito daziario, se non è munito della bolletta di licenza di temporanea introduzione.

Per le sole mandre di pecore, capre, maiali e per gli animali bovini destinati al lavoro, basta che il proprietario mandriano o conducente possa, richiesto, presentare nel termine di poche ore la licenza che faccia fede della identità degli animali.

Per gli animali bovini aggiogati a carro, il Servizio tiene nota della introduzione e della uscita indicando la qualità e quantità del bestiame ed il nome e cognome del proprietario o conducente.

ART. 48. *Uscita degli animali dalla linea daziaria.*

L'uscita degli animali dalla cinta daziaria ha luogo soltanto nelle ore d'apertura degli Uffici daziari e sulla presentazione della bolletta di licenza per gli opportuni riscontri.

Per gli animali, che sortono e rientrano giornalmente pel pascolo o lavoro, la bolla di licenza viene ritenuta dal Servizio per tutto il tempo che gli animali rimangono fuori cinta, facendosene di volta in volta annotazione sul registro.

Per quelli che si vogliono far uscire in via definitiva, ne è fatta attestazione sulla bolletta che viene ritirata dall'Ufficio, previa restituzione del deposito di garanzia.

In caso di morte di animali introdotti temporariamente, deve farsene nelle 12 ore dichiarazione all'Ufficio daziario per la regolarizzazione della bolla di licenza, e viene restituito il deposito, qualora sia provata la distruzione degli animali stessi, per ragioni igieniche, o, se ancora atti alla alimentazione, siasi pagato il relativo dazio all'Ufficio del Foro boario.

ART. 49. *Ispezioni locali.*

L'Ufficio daziario porta una costante sorveglianza sul bestiame introdotto temporariamente, praticando le opportune ispezioni alle stalle, depositi e simili.

Dà luogo a contravvenzione il bestiame non consegnato o mancante, od altrimenti non corrispondente alla bolla di licenza.

ART. 50. *Scuola di veterinaria.*

L'introduzione di animali o di parte di questi diretti alla Regia Scuola di Veterinaria, quando abbia luogo dalle barriere di Casale e di Vanchiglia,

è vincolata a bolletta di licenza con deposito del dazio, se fatta da privati; senza deposito, se richiesta direttamente dall'Istituto, con domanda scritta.

La bolletta di licenza viene quindi regolarizzata dall'Ufficio d'uscita al momento della spedizione degli animali fuori della linea daziaria, ovvero dal Direttore stesso della Regia Scuola con motivata sua dichiarazione da affiggersi a matrice, quando gli animali rimangono in città.

Gli animali, o parte di questi, presentati alla barriera di Piacenza, vengono diretti a quella del ponte Principessa Isabella; quelli presentati alle altre barriere, sono diretti per la strada di circonvallazione alla barriera di Nizza.

Gli Uffici delle barriere di Nizza e del ponte Isabella rilasciano bolla di licenza senza deposito, facendo scortare gli animali o resti alla R. Scuola di Veterinaria, dalla quale deve rilasciarsi apposita dichiarazione di ricevimento.

ART. 51. *Musei, Animali fenomeni, ecc.*

Colla richiesta per iscritto delle rispettive Amministrazioni, è pure permessa la introduzione temporaria, sotto il vincolo di bolletta di licenza con deposito del dazio, per gli animali diretti ai Musei ed ai Giardini zoologici: come altresì per quegli animali-fenomeni destinati ad essere esposti al pubblico, quando risulti dell'autorizzazione delle Autorità competenti.

ART. 52. *Sussistenze e farmacie militari.*

I generi tariffati, che l'Amministrazione militare introduce ne' suoi magazzini per essere distribuiti alla truppa, debbono preventivamente dalla medesima dichiararsi di volta in volta, per qualità e quantità, con richiesta del Direttore contabile.

L'Ufficio daziario, trovando regolari tali richieste, procede alle opportune verificazioni e rilascia bolletta di licenza speciale con indicazione delle qualità e quantità dei generi e dell'ammontare del dazio relativo senza deposito, ed affigge a matrice la richiesta dell'Autorità militare.

Il Servizio daziario accerta pure l'uscita dei generi, che si esportano dalla linea daziaria, rilasciandone attestazione a tergo delle richieste a tale effetto presentate dall'Autorità militare.

Pei generi, che dal deconto verificato ed accertato dalla Direzione del dazio risultano consumati nell'interno dell'ambito daziario, viene ad ogni trimestre pagato il relativo ammontare, con mandato in capo al Tesoriere civico, se trattasi di generi consumati dal panificio militare, e con mandato in capo al contabile della sezione Esportazione per quelli consumati da altri corpi.

Da questa eccezionale concessione sono esclusi i fornitori militari.

ART. 53. *Generi introdotti come corpi di reato.*

Per i generi od animali soggetti a dazio da consegnarsi, quali corpi di reato, alle Autorità giudiziarie, ne viene permessa l'introduzione sopra richiesta della forza che li scorta o del Pubblico Ministero.

Gli Uffici daziari rilasciano per ogni introduzione la bolletta di licenza speciale con esenzione dal diritto di bolletta. Questa bolletta deve essere restituita all'Ufficio emittente con dichiarazione di ricevimento della merce sulla stessa descritta.

In caso di contemporaneo accompagnamento di detenuti, è permessa l'introduzione dei corpi di reato sulla semplice richiesta scritta della forza pubblica, e senza dichiarazione della qualità e quantità della merce.

Gli Uffici devono però in questo caso trasmettere la bolla di licenza alla Direzione del dazio la quale ne cura la regolarizzazione.

Non si fa luogo al rilascio dei corpi di reato se non previo avviso dell'Autorità giudiziaria da presentarsi alla Direzione del dazio per la riscossione del dazio o per vigilarne l'uscita.

ART. 54. *Metalli rifiutati dalle Amministrazioni pubbliche.*

Per gli oggetti, che la locale industria deve provvedere alle pubbliche Amministrazioni e specialmente a quelle ferroviarie, e che all'atto del collaudo vengono rifiutati per difetti o per ulteriori lavorazioni, si concede la reintroduzione in città in esenzione di dazio, alle seguenti condizioni:

1° Prima di eseguire la consegna all'Amministrazione destinataria gli oggetti devono essere presentati al controllo del Servizio daziario più prossimo, il quale rilascia bolla di licenza e provvede, ove sia necessario, alla scorta della condotta per vigilarne la consegna allo stabilimento, cui è destinato.

2° La bolla di licenza deve essere in seguito presentata all'Amministrazione alla quale la merce è diretta, pel suo visto, e nel caso di oggetti rifiutati questa ne deve fare dichiarazione sulla bolletta stessa, che servirà per la reintroduzione della merce in città.

ART. 55. *Introduzione ed esportazione temporanea di generi pel comm., per lavorazione o riparaz. e di campioni.*

È concessa l'introduzione e l'esportazione temporanea in esenzione da dazio pei generi seguenti:

Campionari di merci portate da commessi-viaggiatori;

Generi alimentari esportati da vivandieri militari al seguito delle truppe;

Acque gassose in bottiglie esportate su carri per la consegna ad esercenti fuori cinta;

Generi minuti esportati da venditori ambulanti per tentarne la vendita sui mercati e sulle fiere nei paesi circonvicini;

Legname esportato per la costruzione di ponti da muratore;

Torchie di cera per servizi religiosi;

Oggetti diversi introdotti od esportati per completarne la lavorazione o per riparazioni;

Semi di lino, di canapa, peperoni essiccati introdotti od esportati per essere ridotti in farina.

Per ottenere tale facilitazione il proprietario della merce deve presentare domanda scritta all'Ufficio presso il quale intende eseguire l'operazione, indicando la qualità e la quantità dei generi e la durata della concessione, che non può mai essere superiore ad un mese.

Su questa dichiarazione, da affiggersi a matrice, l'Ufficio, previo deposito del dazio ove occorra, emette la bolla di licenza, che è valida per la rientroduzione o la riesportazione della merce anche da altro Ufficio.

Qualora però la merce esportata passasse, per effetto della lavorazione, ad una categoria tassata con dazio maggiore, alla sua reintroduzione si deve pagare la differenza della tassa.

Gli Uffici trasmettono mensilmente alla Direzione del dazio l'elenco delle concessioni accordate.

ART. 56. *Concessione di altre importazioni od esportazioni temporanee.*

È in facoltà dell'Amministrazione di permettere altre importazioni od esportazioni temporarie, che fossero giustificate da circostanze speciali, determinando caso per caso le condizioni cui sono soggette le concessioni stesse.

CAPO VI. Agevolezze daziarie.

ART. 57. *Olii per la fabbr. del sapone.*

Gli olii vegetali ed animali destinati alla fabbricazione del sapone sono considerati e tassati come *olio cotto*, mediante la mescolanza di *lisciva caustica* nella proporzione del 5 0[0 del peso netto; tale mescolanza si fa dietro domanda in iscritto del fabbricante richiedente, alla presenza del Servizio daziario e presso gli Uffizi dello scalo di Porta Nuova p. v., del Dock e della barriera di Lanzo. Il contribuente è tenuto a provvedere la materia inquinante ed al pagamento della tassa d'inquinazione di L. 0,50 per ogni quintale di olio, a senso dell'art. 189 della Tariffa.

ART. 58. *Legname destinato alla lavoraz.*

Ai travi e tronchi d'alberi squadrati o non ed alle tavole per la lavorazione si applica il dazio nella sola proporzione del 20 0[0 senza nessuna formalità.

Per l'altro legname, destinato alla lavorazione, in qualunque condizione si trovi, come tronchi spaccati, pali verdi di castagno, di acacia, di tenescia, di pero, di pioppo, ecc., di qualunque diametro, si applica pure il dazio nella sola proporzione del 20 0[0, ma l'industriale che ne fa l'introduzione deve di volta in volta presentarne richiesta preventiva all'ufficio da cui si opera lo sdaziamento. Questo affigge la domanda a matrice e rilascia bolletta di licenza con deposito dell'intero dazio come legname da ardere, e ne fa poi la restituzione dei quattro quinti, quando la bolletta sia ritornata debitamente attergata del *visto*, bollo e firma dell'industriale richiedente, portando in riscossione soltanto il 20 0[0 del deposito fatto.

ART. 59. *Coke metallurgico. Rimborso del dazio.*

È accordato il rimborso del 75 0[0 del dazio pagato per il coke metallurgico impiegato nelle fonderie di ghisa.

I fonditori che intendono valersi di tale concessione, devono presentarne domanda su carta da bollo da centesimi 60 alla Direzione del dazio, corredata da una dichiarazione della Camera di commercio attestante l'esercizio della fonderia in ghisa; a sottostare al pagamento della tassa di ammessione in L. 20, e di quella di rinnovazione annuale, di pari somma.

La liquidazione della tassa da rimborsare si fa in gennaio ed in luglio pel semestre precedente, in base ai conti presentati dagli industriali e limitatamente alle bollette di introduzione registrate alla Direzione del dazio, dietro il pagamento di cent. 40 per ciascuna bolletta; e sulle somme restituite si fa ritenuta dell'uno per cento sulle somme eccedenti le lire mille di rimborso annuale.

ART. 60. *Stabilim. industriali collegati cogli scali ferroviari.*

I proprietari di stabilimenti industriali situati presso gli scali ferroviari possono servirsi, per l'introduzione o per l'uscita dei vagoni, del binario di raccordo fra i loro stabilimenti e la rete ferroviaria, sotto l'osservanza delle disposizioni seguenti:

1° L'orario per l'apertura dei cancelli di comunicazione fra gli stabilimenti e la ferrovia è in generale fissato in conformità di quello dell'Ufficio daziario più vicino, ma cessa un'ora prima della chiusura del medesimo, tanto per l'introduzione quanto per l'uscita dei vagoni.

Gli utenti devono richiedere all'ufficio l'apertura dei cancelli almeno due ore prima.

2° A compenso dell'assistenza alle relative operazioni si corrispondono i diritti seguenti:

a) Per ogni vagone introdotto carico di legnami, foraggi o carboni L. 0,50.

Per ogni vagone introdotto che non contenga generi soggetti a dazio L. 0,25, a condizione però che in entrambi i casi il diritto da pagarsi volta per volta non sia inferiore ad una lira.

b) Per ogni estrazione di vagoni dallo stabilimento, qualunque sia il loro numero, e quando essa non coincida colla introduzione di altri vagoni, L. 1.

3° Le persone o le ditte, che si intendono valersi di tale concessione, devono farne domanda alla Direzione del dazio e sottostare alle condizioni generali sovra accennate e a quelle altre speciali relative al modo di chiusura dei rispettivi stabilimenti, che la Direzione stessa sarà per determinare.

Le dette facilitazioni si intendono limitate ai vagoni carichi di carbone, legnami o foraggi, o di altre merci non soggette a dazio; in caso diverso saranno intese speciali convenzioni colle ditte o con gli enti, che richiederanno le concessioni.

ART. 61. *Carta diretta a fabbricanti di tappezzerie.*

Soppresso.

ART. 61 *bis*. *Cacao diretto a fabbricanti di cioccolato.*

Ai fabbricanti di cioccolato che siano ammessi al beneficio dell'esportazione a termini del relativo Regolamento è accordata la riduzione del dazio in ragione del 4[5 sulla tariffa per il cacao, così in grana come in pasta od in polvere, e per il burro di cacao introdotti in città e destinati alla fabbricazione del cioccolato mediante preventiva domanda scritta da presentarsi di volta in volta alla Direzione del dazio per l'occorrente autorizzazione.

L'introduzione è vincolata con bolletta di licenza, che deve essere restituita debitamente regolarizzata col visto entrare nella fabbrica apposto dal proprietario e munito di un suo bollo, all'Ufficio di introduzione, il quale liquida il dazio colla detta riduzione.

L'Amministrazione municipale si riserva di escludere dalla concessione quei fabbricanti che esportino, anche nel periodo di soli 6 mesi, quantità di cioccolato in proporzione inferiore a quella corrispondente ai 4[5 di materie prime introdotte, sulle quali hanno ottenuta la riduzione del dazio.

Art. 62. *Lisciva fenice destinata ad opere pie.*

Per la lisciva fenice e simili surrogati del sapone, destinati e consumati dalle Opere pie, il dazio è ridotto del 50 0/0 mediante preventiva richiesta scritta dal Direttore dello stabilimento, da presentarsi di volta in volta all'Ufficio daziario d'introduzione.

Questo emette la bolla di licenza con deposito dell'intero dazio, che viene poscia restituito per la metà sulla presentazione della bolletta stessa debitamente attergata dal visto, bollo e firma del Direttore dello stabilimento.

Art. 63. *Introduz. temporaria di grano, segala ed avena in steli.*

È permessa la temporaria introduzione, sotto il vincolo della bolletta di licenza, del grano, della segala e dell'avena in steli, per batterli e poscia riesportarne la paglia. Per il grano e la segala si computa la quantità di paglia da esportare in ragione del 40 e del 30 % rispettivamente.

Per l'avena in steli la riesportazione deve invece essere integrale; in difetto viene riscosso il dazio come fieno sull'intera quantità introdotta.

Art. 64. *Fieni provenienti direttamente dai prati.*

Ai fieni verdi provenienti direttamente dai prati subito dopo il raccolto è accordata la maggior tara del 25 % oltre quella dei carri, e sulla relativa bolletta deve indicarsi l'ubicazione del prato da cui provengono.

Questa maggior tara è però limitata ai fieni maggenghi provenienti dai prati situati fuori della linea daziaria, ma attinenti a cascine, il cui caseggiato trovisi nell'interno.

Art. 65. *Esposizioni o fiere nell'interno della città.*

Nell'occasione di Esposizioni o di fiere, escluse quelle enologiche di cui è oggetto il seguente art. 66, l'Autorità municipale può accordare il beneficio dell'introduzione temporanea in città per le merci dirette alle medesime.

In tal caso le merci, la cui destinazione deve comprovarsi mediante documento rilasciato dalla Direzione della Esposizione o della fiera, e da affiggersi a matrice, sono vincolate all'introduzione nella linea daziaria con bolla di licenza senza deposito del dazio.

Per gli oggetti diretti alle Esposizioni di belle arti le bolle di licenza devono essere restituite all'Ufficio d'emissione munite del visto di ricevimento delle opere introdotte senza altra formalità.

Per le altre Esposizioni o fiere si deve comprovare l'esportazione delle merci al termine dell'Esposizione o della fiera; in difetto si liquida il dazio come se la merce fosse stata consumata nell'ambito daziario; e, qualora il proprietario del genere non sia più reperibile, tale dazio deve essere soddisfatto dalla Direzione della Esposizione o della fiera.

Per le mostre di notevole importanza, e presso le quali sia conveniente istituire apposito Ufficio daziario, le merci ad esse dirette sono vincolate con bolla di licenza che si regolarizza all'atto della introduzione dei generi nei locali della Esposizione; ed alla loro esportazione si riscuote il dazio, quando sono destinate al consumo in città ovvero si emette bolla di transito, senza deposito se sono destinate fuori cinta.

Possono inoltre essere accordate altre speciali facilitazioni a seconda dei casi.

Art. 66. *Esposizioni o fiere enologiche.*

I fusti e le bottiglie di vini o liquori diretti alle Mostre o fiere enologiche sono vincolati alla introduzione con bolla di licenza e con deposito del dazio, per la quantità introdotta

I fusti sono suggellati dal Servizio daziario ai due fori con spago assicurato ai capi mediante bollo in ceralacca portante lo stemma civico. Quelli invenduti, prima di essere esportati, devono essere visitati dalla Direzione della fiera, che vi appone un bollo di controllo e li accompagna con apposita dichiarazione; ed il rimborso del dazio sui medesimi è accordato soltanto dopo riconosciuta l'integrità dei suggelli.

Le bottiglie di vino o di liquore devono essere racchiuse in cassette o ceste, i quali sono suggellati e impiombati alla introduzione.

Ai vini od ai liquori invenduti, e regolarmente esportati e riconosciuti dal Servizio daziario negli otto giorni successivi alla fiera è accordato il rimborso integrale del dazio, purchè risultino intatti i piombi ed i suggelli; per le quantità non esportate si porta in riscossione il relativo deposito.

Art. 67. *Esposizioni in altro Comune od all'estero.*

Le merci spedite da Torino e dirette a pubbliche Esposizioni in altro Comune del Regno od all'estero possono essere reintrodotte in città in esenzione dal dazio, previa autorizzazione da richiedersi volta per volta all'Autorità municipale.

La destinazione delle merci deve comprovarsi mediante certificato della Direzione dell'Esposizione cui sono dirette, ed all'atto della spedizione esse devono essere riconosciute nella qualità e quantità dal Servizio daziario, il quale emette bolla di licenza ordinaria, da rinnovarsi a spese del titolare della concessione, di trimestre in trimestre sino al termine della Esposizione.

La reintroduzione delle merci deve farsi dopo la chiusura della Esposizione stessa, nel termine strettamente necessario per il ritorno; e le merci, insieme colla bolletta di licenza, devono essere presentate all'Ufficio daziario, il quale, accertata la regolarità dell'operazione, ne permette la introduzione in esenzione di dazio.

Qualora si istituiscano in città appositi Comitati di collaudo delle merci prima della loro spedizione, la visita dei generi, anche se provenienti dall'esterno, può essere fatta presso i Comitati stessi, e possono al riguardo essere adottate altre agevolezze, da stabilirsi caso per caso.

CAPO VII. Esenzioni daziarie.

Art. 68. *Alcool inquinato.*

Per l'alcool inquinato, che è esente da dazio, la inquinazione deve farsi all'atto della introduzione in città mediante mescolanza in parti eguali di creosoto e di piridina nella proporzione di 100 grammi per ogni ettolitro di alcool da eseguirsi negli uffici del Dock o dello scalo Porta Nuova p. v., a mezzo degli agenti daziari, con materie provviste dall'Amministrazione municipale a spese del richiedente.

Per questa operazione si corrisponde la tassa di cent. 50 per ogni ettolitro di alcool, a seconda dell'art. 489 della Tariffa.

Art. 69. *Alcool amilico e metilico - Acetone Alcool inquinato dalla Dogana.*

Per l'alcool amilico, l'alcool metilico, l'acetone, nonchè per l'alcool già inquinato dalla Dogana del quale consti la eseguita inquinazione mediante presentazione della bolletta doganale), i quali sono esenti dal dazio; la introduzione è vincolata con bolla di licenza, previo prelevo di campione da sottoporsi all'analisi; sul risultato affermativo di questa si ammette definitivamente l'esenzione.

L'emissione della bolla di licenza è soggetta alla tassa di cent. 50 per ogni ettol. di alcool introdotto.

Art. 70. *Acidi acetico o pirolignico.*

Gli acidi acetico o pirolignico vanno esenti da dazio se sono destinati all'industria, purchè vi sia richiesta scritta dell'industriale, e mediante mescolanza di creosoto e di piridina provvisti dall'Amministrazione municipale a spese dell'introduttore, nella proporzione del mezzo per cento, da eseguirsi negli uffici del Dock o dello scalo Porta Nuova p. v., per mezzo degli agenti daziari.

L'introduttore è tenuto al pagamento della tassa di inquinazione in ragione di cent. 50 per ogni quintale di acido sofisticato (art. 489 della Tariffa).

Art. 71. *Olio di lino.*

L'olio di lino va esente da dazio se è destinato all'industria di generi non soggetti a dazio, quando vi sia richiesta scritta dell'industriale e previa la sua mescolanza a caldo con catrame nella proporzione del tre per cento, da eseguirsi alla presenza del Servizio daziario.

L'introduttore deve provvedere quanto occorre per tale operazione, e tenuto al pagamento della tassa di cent. 50 per ogni quintale di olio inquinato, oltre al rimborso della spesa per le materie inquinanti qualora siano provviste dalla Amministrazione municipale e deve per ogni introduzione fare domanda alla Direzione per l'autorizzazione, presentando la prima volta un certificato della Camera di Commercio da cui risulti il genere della sua industria.

Per ogni operazione l'Ufficio trasmette un campione dell'olio alla Direzione del dazio per l'accertamento della eseguita inquinazione.

Art. 72. *Olio di pesce, dégras, unto e sevo per la concia delle pelli, olio d'anilina per l'industria ed il commercio.*

L'olio di pesce, il dégras, l'unto ed il sevo ad uso delle concierie ed a queste destinati, e l'olio di anilina per uso industriale o commerciale possono essere introdotti in esenzione di dazio sopra la richiesta scritta degli industriali o commercianti da presentarsi di volta in volta alla Direzione del dazio per la relativa autorizzazione. Il sevo deve però essere alterato colla fucsina nella proporzione del *mezzo per cento*, ovvero coll'olio di pesce nella misura del dieci per cento alla presenza del Servizio daziario presso il mercato del bestiame.

La inquinazione può anche essere eseguita nello stabilimento del richiedente, purchè il proprietario corrisponda il diritto di scorta di cui all'art. 486 della Tariffa, per ogni agente che deve presenziare l'operazione.

Per ogni introduzione l'Ufficio rilascia bolletta di licenza da restituirsi debitamente regolarizzata col *visto* d'introduzione in fabbrica per parte dell'industriale o commerciante richiedente, e munita di un suo bollo.

L'emissione della bolletta di licenza è soggetta alla tassa di cent. 50 per quintale di merce introdotta.

Art. 73. *Orzo per la fabbr. della birra.*

L'orzo per la fabbricazione della birra si può introdurre senza pagamento di dazio mediante preventiva domanda scritta dei fabbricanti da presentarsi di volta in volta alla Direzione del dazio per la relativa autorizzazione. In appoggio di questa, l'Ufficio d'ingresso rilascia bolletta di licenza, senza deposito, valida pel tempo strettamente necessario.

La bolletta di licenza deve quindi essere restituita all'Ufficio debitamente regolarizzata col *Visto entrare nella fabbrica* apposto dal proprietario, e munita di un suo bollo.

Art. 74. *Rimacine.*

Soppresso

Art. 75. *Piccioni viaggiatori.*

È accordata la esenzione da dazio per i piccioni viaggiatori introdotti temporariamente in città. I piccioni devono essere muniti di piombi, contrassegni od accompagnati da certificato che ne comprovi tale qualità.

In caso di dubbio il servizio vincola la introduzione con bolla di licenza con deposito del dazio, che si restituisce solo nel caso che la lanciata dei piccioni e la loro esportazione sia accertata dagli agenti del dazio.

Qualora per tale operazione sia richiesta la presenza del Servizio, si corrisponde il diritto fissato per le scorte a domicilio (art. 486 della Tariffa).

Art. 76. *Razioni di foraggio.*

Sono esenti da dazio le razioni di foraggio trasportate dalle truppe evidentemente destinate all'immediato consumo ed in quantità proporzionata al numero degli animali di trasporto.

È pure esente il fascio di fieno destinato al nutrimento delle bestie attaccate ai carri, purchè non ecceda il peso di un miriagramma.

Art. 76 *bis. Disposizioni generali.*

I metodi e le materie di inquinamento delle sostanze destinate all'industria di cui agli art. 57, 68, 70, 71 e 72 delle Istruzioni, si intendono stabiliti non tassativamente, ma in via indicativa, e perciò l'Amministrazione potrà modificarli, sentito il parere del competente Ufficio municipale, in relazione ai progressi delle scienze chimiche ed alle mutate esigenze dell'industria.

CAPO VIII. Produzione interna.

ART. 77. *Parti degli animali.*

I parti degli animali soggetti a dazio esistenti nel perimetro daziario devono essere notificati nel più breve termine possibile all'Ufficio daziario per il rilascio della bolletta di licenza se non si esportano immediatamente, osservate le prescrizioni fissate per gli animali temporaneamente introdotti.

ART. 78. *Fieno, avena, orzo, ecc. Dichiarazione.*

Il fieno maggengo, *compreso quello destinato al pascolo*, l'uva, l'avena, l'orzo ed i semi oleiferi, prodotti entro la cinta daziaria, debbono essere dichiarati all'Ufficio del distretto, in cui trovansi i terreni un mese prima del raccolto, con indicazione se destinati al consumo od all'esportazione. La dichiarazione di esportazione deve farsi risultare in calce alla bolletta di consegna, in un colla firma del dichiarante.

Per l'uva e pei semi oleiferi, entro tre giorni dal raccolto, deve essere presentata una nuova dichiarazione della qualità effettiva all'Ufficio, che la verifica e liquida il dazio.

Le dichiarazioni inesatte ed i tentativi di frode sono puniti a termini degli articoli 87 e seguenti delle presenti Istruzioni.

ART. 79. *Tassa in difetto di dichiarazione.*

In difetto di dichiarazione nel termine prefisso, ha luogo la tassazione d'ufficio in ragione di 40 quintali di fieno e di 10 quintali d'avena o d'orzo per ogni ettara di prato o campo.

Per l'uva e pei semi oleiferi la produzione viene accertata dall'Ufficio daziario coll'assistenza di un perito, a spese del proprietario.

La tassazione d'ufficio è notificata dai Capi degli Uffici daziari, a mezzo di agenti municipali, ai possessori di beni, ritirandone dichiarazione secondo il modulo prescritto, avvertendo che sulla relativa bolletta si cancella la locuzione: *Dichiarazione e consegna.*

Non facendosi opposizione nei cinque giorni prima del raccolto, s'intende ammessa la quotazione stabilita d'ufficio.

ART. 80. *Tassa per abbuonamento.*

Sulla domanda dei proprietari, e quando non vi sia dichiarazione di esportazione è accordato un abbuonamento annuo, ragguagliato a L. 35 per ogni ettara di prato, a L. 20 per ettara di campo seminato ad avena od orzo, a L. 7 per ogni quintale d'uva.

Pei semi oleiferi l'abbuonamento annuo è ragguagliato alla tassa secondo il rendimento, diminuita del 20 per cento.

Quando viene fatta dichiarazione di esportazione non si ammette abbuonamento, e la tassa si applica in conformità dell'art. 79.

ART. 81. *Termine per il pagamento dei diritti.*

Per i prodotti destinati alla consumazione locale, il pagamento dei diritti deve effettuarsi nel termine di tre mesi dopo il raccolto per il fieno, l'avena e l'orzo e di un mese per l'uva e per i semi.

Per i prodotti dichiarati all'esportazione, i quali vengano consumati o rimangano nel perimetro daziario, il pagamento deve farsi nella prima quindicina successiva alla scadenza nel termine fissato per l'esportazione.

Trascorsi i termini stabiliti per il pagamento dei diritti, gli Uffici daziari trasmettono la nota dei morosi alla Direzione, la quale provvede per la relativa esazione.

ART. 82. *Esportazione dei prodotti.*

L'esportazione dei prodotti è permessa a tutto l'anno in corso per l'avena e l'orzo, a tutto il mese di marzo dell'anno successivo per il fieno.

All'uscita dei prodotti l'Ufficio verifica la qualità e quantità dei medesimi e ne rilascia di volta in volta attestazione sulla bolletta di consegna.

Non sono valide e non rimangono esenti dai diritti le esportazioni che non risultino regolarmente accertate dall'Ufficio d'uscita.

ART. 83. *Mutazioni di proprietà e variazioni di coltura.*

Le mutazioni delle proprietà e le variazioni nella coltura devono essere immediatamente notificate all'Ufficio daziario per l'opportuna verificazione e la contemporanea variazione nelle dichiarazioni.

ART. 84. *Molini interni.*

Soppresso.

ART. 85. *Pile da riso.*

Le pile da riso e gli altri opifici, che possono assimilarvisi, vanno soggetti alla vigilanza daziaria e soggiacciono alle discipline stabilite pei molini interni ed a quelle altre che sono prescritte dall'Amministraz. municipale secondo le circostanze.

ART. 86. *Fabbriche interne.*

L'Amministrazione è in facoltà di regolare con disposizioni speciali la fabbricazione interna di altri generi soggetti a dazio, in conformità della legge e del regolamento.

CAPO XI. Contravvenzioni.

ART. 87. *Casi di contravvenz. Penalità.*

È punito con multa non minore del doppio del dazio dovuto, nè maggiore del decuplo, chi in frode della legge introduca oggetti sottoposti alla tassa, intraprenda od eserciti la manifattura dei prodotti soggetti alla tassa di fabbricazione, non uniformandosi ai regolamenti sul dazio, o notifichi quantità o qualità inferiori alle reali ed in generale chiunque in qualsiasi modo sottragga o tenti sottrarre gli oggetti al pagamento della tassa dovuta.

I limiti della pena sono raddoppiati pel contrabbando commesso da corrieri, proprietari, impresari o conduttori di vetture pubbl. o delle strade ferrate.

Gli atti od ommissioni, coi quali si trasgredisce alle disposizioni della legge ed alle discipline del relativo regol., sono puniti con multa da 5 a 150 lire.

Le pene sono applicabili a ciascun autore della contravvenzione.

Nel caso di contrabbando si applicano agli assicuratori le pene comminate per gli autori; i complici invece sono puniti ciascuno colla multa da lire 10 a 500.

Nei casi di connivenza i proprietari o conduttori delle merci sono tenuti civilmente per tutte le multe in cui incorrono i loro agenti.

Oltre al pagamento della multa, il contravventore è sempre tenuto al pagamento del dazio, qualunque sia la destinazione della merce.

ART. 88. *Garanzia per multa.*

Gli agenti devono condurre i contravventori e le merci sorprese in contravvenzione all'Ufficio daziario più vicino per la compilazione del processo verbale.

Essi hanno diritto, a garanzia delle multe, di sequestrare, oltre le merci cadute in contravvenzione, anche i recipienti nei quali sono trasportate le merci medesime.

Se gli oggetti sequestrati sono esposti a deperimento o la loro custodia è difficile e dispendiosa, e se il proprietario non si presenta, l'Ufficio daziario può venderli all'incanto, previo però sempre avviso al proprietario e col permesso ed intervento dell'Autorità giudiziaria.

Il proprietario o conduttore può ottenere la restituzione degli oggetti sequestrati, salvo quando sia necessario ritenerli per la istruzione del processo, mediante deposito in denaro o garanzia per l'ammontare della tassa, delle spese e del massimo della multa.

ART. 89. *Vigilanza.*

Gli agenti daziari possono praticare visite agli esercizi pubblici verificandosi sospetti di frode o contravvenzioni flagranti, ed in questo ultimo caso possono far visite anche nelle case di privati, sotto l'osservanza dell'art. 43 del testo unico della Legge sui dazi di consumo.

ART. 90. *Arresto per contravvenzione.*

In caso di flagranza, e quando in pari tempo la contravvenzione sia accompagnata da qualche reato punito dalle leggi con pena corporale, gli agenti daziari possono procedere all'arresto dei contravventori. Uguale facoltà è loro concessa in caso di contrabbando, quando il contravventore sia estero e non dia cauzione.

ART. 91. *Processo verbale.*

Il Capo dell'Ufficio, dove furono portate le merci e condotti i contravventori, deve compilare immediatamente il processo verbale; questo deve essere particolareggiato e contenere tutte le circostanze più atte a far conoscere la realtà dei fatti, e, previa lettura, deve essere sottoscritto dai contravventori, dagli scopritori della contravvenzione e da chi lo ha compilato.

Se vi è chi non sappia scrivere e se il contravventore ricusa di sottoscrivere, se ne fa menzione nel verbale.

Il contravventore ha diritto di averne copia.

Il processo verbale fa fede in giudizio sino a prova contraria.

ART. 92. *Decisione amministrativa.*

Prima che il giudice competente pronunci definitivamente, il contravventore, con domanda redatta su carta da bollo da centesimi sessanta e da lui sottoscritta, che è riguardata come irrevocabile, può chiedere che l'applicazione della multa, nei limiti del massimo e del minimo, sia fatta dall'Amministrazione daziaria.

I Capi degli Uffici locali sono autorizzati a comporre amichevolmente le contravvenzioni, sempre quando il massimo della pena non supera L. 20; per le altre contravvenzioni, sono competenti alla transazione la Direzione degli Uffici daziari o la Giunta municipale, secondo le rispettive competenze a termini dell'art. 58 della legge sui dazi.

ART. 93. *Decisione giudiziaria*

Se il contravventore si rifiuta di sottoscrivere il processo verbale, ovvero non presenti la domanda per la decisione amministrativa della contravvenzione, il processo verbale è trasmesso in duplice copia all'Autorità giudiziaria.

Verificandosi associazione di contrabbandieri, o contrabbando assicurato, la decisione è sempre rimessa al giudice ordinario.

Così pure quando la contravvenzione daziaria è talmente connessa con altro reato qualunque, che la prova dell'una sia prova dell'altro, la causa è rimessa al giudice competente pel reato.

ART. 94. *Contravvenzione ai generi di privativa.*

Scoprendosi all'introduzione in città merci per le quali non siansi soddisfatti i diritti doganali, o siasi in qualunque modo il contravvenuto alle leggi di privativa, il servizio daziario procede anzitutto alla esazione del dazio se dovuto, e poscia mette sotto sequestro le merci stesse che vengono rimesse con apposito verbale al ricevitore della Dogana.

CAPO X. Igiene.

ART. 95.

Sorveglianza sulle derrate alimentari.

Il personale del dazio, nell'esercizio delle sue funzioni, deve invigilare sulla introduzione delle derrate alimentari.

Gli agenti daziari devono sospendere la introduzione nella cinta daziaria di le sostanze destinate a cibo o bevanda dell'uomo qualora siavi indizio che siano guaste, corrotte, alterate, infette od adulterate, dichiarandole sotto sequestro provvisorio, di cui si fa constare su apposito verbale redatto a termini degli art. 63 e 64 del Regolamento gen. sanitario 9 ott. 1889, che viene trasmesso all'Ufficio d'igiene colla maggiore possibile sollecitudine per gli ulteriori provvedimenti, corredato da un campione della merce sequestrata, debitamente suggellato e munito delle necessarie indicazioni.

Per i vini, che si introducono in città, gli agenti daziari possono prelevarne campioni da trasmettersi, debitamente suggellati in presenza del contribuente, all'Ufficio chimico de lo scalo di Porta Nuova dalle barriere di Piacenza, ponte Principessa Isabella, Nizza, Stupinigi ed Orbassano: e al Gabinetto chimico centrale nel Palazzo municipale dalle altre barriere od Uffici.

La trasmissione deve farsi con tutte le indicazioni necessarie, affinchè si possano rintracciare, all'occorrenza, il mitt., il conduc. ed il destinatario.

Per il burro artificiale, il Servizio si accerta che siano osservate le disposizioni del Regolamento 10 settembre 1895, dirette ad impedire le frodi nel commercio del burro ed a disciplinare la vendita di quello artificiale. In caso di contravvenzione alle disposizioni stesse, eleva verbale relativo, procede al sequestro della merce e ne trasmette due campioni alla Direzione del dazio per gli opportuni provvedimenti.

Per il mais introdotto in città il Servizio deve verificare se sia alterato o non: in caso di contravvenzione procede al suo sequestro in conformità di quanto sovra.

Le merci sequestrate dagli Ispettori delle derrate alimentari o dagli agenti di polizia urbana o rurale, o del dazio, possono essere introdotte dietro rilascio di bolletta di licenza speciale. La bolletta deve riportare la natura e la qualità della merce sequestrata, il nome del sequestratario e di chi eseguì il sequestro, il quale deve firmarla.

ART. 96. *Animali da macello.*

Il macellamento degli animali bovini, ovini, suini ed equini atti all'alimentazione ha luogo esclusivamente nell'Ammazzatoio generale, e per

la riscossione delle tasse è destinato l'Ufficio presso il mercato del bestiame.

Gli animali, per cui risultino soddisfatti i diritti di dazio e dei quali venga ordinata la distruzione, sono diretti allo squartatoio, uscendo esclusivamente dal mercato del bestiame, affinchè l'Ufficio ne accerti il peso e l'uscita per la restituzione del dazio pagato.

Per gli ovini morti per soffocazione o lesioni traumatiche od in istato d'incipiente putrefazione, diretti in transito al mercato del bestiame, se ne deve far cenno sulla relativa bolletta e dall'Ufficio di entrata darne contemporaneo avviso all'Ammazzatoio.

Pei maiali non atti al consumo, che sono destinati all'Ammazzatoio per la estrazione del grasso, se ne deve fare dichiarazione all'Ufficio daziario, dal quale viene anzitutto riconosciuto il peso, e, ad operazione compiuta, restituito il dazio pagato pei maiali e riscosso quello sul grasso ricavato.

ART. 97. *Introduzione delle carni.*

Salve le eccezioni di cui agli articoli seguenti, è vietata l'introduzione nella cinta daziaria di carni spezzate o di soli visceri d'animali.

La tentata introduzione ed il contrabbando sono puniti a termini di legge, previa sempre la confisca delle carni cadute in contravvenzione.

Le carni sequestrate sono sottoposte ad esame, e se riconosciute atte all'alimentazione vengono destinate ad un'Opera pia

ART. 98. *Carne macellata destinata ad esercenti.*

È permessa l'introduzione in città della carne macellata destinata agli spacci pubblici e provenienti da altri Comuni, conchè si osservino le seguenti disposizioni:

a) I pezzi non devono essere minori di un quarto e devono portare un marchio speciale applicato dall'Autorità del luogo di provenienza;

b) I medesimi devono essere accompagnati da un certificato di sanità, redatto dal veterinario, che ha visitato in vita e dopo il macellamento l'animale o gli animali, che hanno fornito i pezzi che si spediscono

Questo certificato sarà vidimato dalla stessa Autorità municipale; porterà l'indicazione del genere e della forma del bollo adottato per la bollatura di dette carni; nonchè la specie dell'animale cui appartengono.

c) Le carni sono assoggettate a nuova visita sanitaria, da farsi all'Ammazzatoio od allo scalo di Porta Nuova, e sottoposte a nuova bollatura, che varia a seconda della classe cui esse sono ammesse.

Gli introduttori devono inoltre dichiarare come e dove intendano smaltire le carni introdotte.

Gli esercenti spacci di carne bovina, ovina, suina ed equina nel contado possono, senza certificato, introdurre in città pezzi inferiori ad un quarto, come lonze e filetti, purchè cadun pezzo porti il bollo di sanità impresso dal medico veterinario municipale, e sia presentato per una nuova visita allo Ammazzatoio ed assoggettato a nuova bollatura.

I malati morti sono diretti all'Ammazzatoio e non sono ammessi allo sdaziamento se non dopo visita dei sanitari municipali, i quali ne dichiarino la salubrità.

ART. 99. *Carne macellata fresca diretta a privati.*

È permessa l'introduzione periodica continuativa di carni macellate fresche dirette a privati, in quantità non eccedente il peso di tre chilogrammi.

I destinatari devono però farne preventiva dichiarazione all'Ufficio d'igiene, indicando altresì la barriera daziaria dalla quale intendono introdurre la carne.

L'Ufficio rilascia al dichiarante una tessera da rendere ostensibile agli agenti daziari.

Tali tessere sono valide soltanto per l'anno in cui sono emesse, e sulle medesime deve essere indicato per quali mesi il richiedente dichiara di intendere di fruire della concessione.

È permessa, anche senza formalità, l'introduzione di carni macellate fresche portate da viaggiatori e dichiarate per loro uso privato, semprechè queste introduzioni non si ripetano tanto di frequente e non eccedano i tre chilogrammi.

È fatto assoluto divieto ai privati introduttori di porre in commercio le carni o di destinarle ad esercizi pubblici, come alberghi, trattorie, ecc.

ART. 100. *Carne salata e preparata.*

Le carni insaccate, salate e preparate, da mangiarsi tanto crude che cotte, di qualunque provenienza, sono ammesse all'introduzione in città, conchè siano sottoposte alla visita sanitaria, siano accompagnate da certificato di sanità rilasciato dal veterinario del luogo di provenienza e siano munite di un bollo a piombo, portante da un lato il nome della città e dall'altro le lettere *CS* (carne suina), ovvero *CSB* (carne suina mista con bovina), *CSE* (carne suina mista con equina), a seconda della loro confezione

La visita sanitaria è fatta all'Ammazzatoio o allo scalo Porta Nuova; qualora però la visita a questo scalo richiedesse un tempo troppo lungo, si può ordinare il trasporto delle carni all'Ammazzatoio.

Per le carni dirette a privati, che notoriamente non siano esercenti spacci di sostanze alimentari, albergatori, ecc., non si richiede la visita sanitaria ed il bollo a piombo, semprechè le quantità introdotte volta per volta non superino i tre chilogrammi e le introduzioni non si ripetano tanto di frequente da indurre sospetto che l'introduttore faccia commercio fraudolento o presti il nome a qualche esercente.

Verificandosi il caso che di una spedizione di carni salate presentate allo sdaziamento il perito municipale riconosca una parte insalubre, il Servizio daziario lascia in libertà le carni salubri, dichiarando le altre sotto sequestro, a disposizione dell'ufficiale sanitario. Redige poscia apposito verbale con indicazione del quantitativo delle carni sane e di quelle non sane. Le carni sequestrate sono date in custodia al destinatario od a chi per esso si presenti allo sdaziamento. In questo caso l'Ufficio daziario rilascia al destinatario una dichiarazione del quantitativo della carne insalubre sequestrata perchè egli possa valersene contro il fornitore, a senso dell'art. 9 del R. Decr. 6 luglio 1890 sui servizi di ispezione igienica e sanitaria.

Qualora il destinatario si rifiuti assolutamente di ricevere in custodia le carni poste sotto sequestro, se ne fa cenno sul verbale da sottoscriversi dallo stesso destinatario. L'ufficiale sanitario, avuti il verbale di sequestro e la perizia sanitaria, provvede per l'immediata distruzione di dette carni.

Se poi il destinatario rifiutasse anche di ritirare la quantità di carne riconosciuta sana, l'Ufficio daziario, fatto constare di ogni cosa nell'apposito verbale di sequestro provvede pel trasporto allo Ammazzatoio di tutta la carne, in attesa di ulteriori provvedimenti, e trasmette il verbale di sequestro all'ufficiale sanitario.

Trattandosi infine di *carni insaccate fresche da mangiarsi cotte*, non ammesse alla visita sanitaria ed allo sdaziamento, le quali vengano abbandonate dal destinatario, che non voglia o non possa rispedirle al mittente, l'Ufficio daziario procede al loro sequestro, redigendo verbale, da cui deve risultare l'abbandono delle carni da parte del destinatario.

Le carni sono poscia mandate all'Ammazzatoio, dove l'ufficiale sanitario le fa visitare dal personale veterinario o dal laboratorio batteriologico, e provvede in conseguenza.

ART. 101. *Selvaggina a pelo.*

La selvaggina a pelo, come cignale, capriolo, cervo, daino, ecc., destinata all'alimentazione pubblica, deve pure sottostare alla visita sanitaria da eseguirsi allo Ammazzatoio od alla stazione ferroviaria di Porta Nuova, nelle ore stabilite.

Se è riconosciuta sana dal veterinario, viene bollata colla lettera *S* (sana).

ART. 102. *Animali morti.*

È vietata l'introduzione nella città e nel suo territorio di qualunque animale morto per malattia, tranne che per essere trasportato ad uno degli squartatoi od alla camera di autopsia annessa all'Ammazzatoio.

Può, per eccezione, essere ammesso il transito nel recinto urbano, quando non possa praticarsi per la strada di circonvallazione, mediante permesso a rilasciarsi dall'Ufficio di polizia.

Qualora venga presentato a qualsiasi barriera, ovvero quando si scopra nell'interno o nel territorio un animale morto senza le giustificazioni opportune, questo viene sequestrato. Per gli animali morti nella R. Scuola Veterinaria, è sufficiente la dichiarazione del Direttore dell'Istituto, la quale e vidimata è ritenuta dall'Ufficio daziario di uscita.

ART. 103. *Stracci – Ossa di animali.*

Il trasporto degli stracci, abiti non lavati, effetti letterecci, ecc., deve compiersi con l'accompagnamento di un certificato del Sindaco del luogo di provenienza, comprovante, che si estraggono da un Comune incolume da malattie infettive.

Quando trattasi di merci sprovviste di certificati o riconosciute non destinate direttamente agli opifici meccanici, per la loro introduzione in città occorre il permesso speciale dell'Ufficio di polizia.

Le merci destinate agli opifici meccanici devono essere scortate lungo il tragitto fino a destinazione a cura dell'Ufficio di polizia.

Le ossa, pelli fresche, ecc., devono essere trasportate in sacchi, ovvero coperte con tele fitte, e l'introduzione deve effettuarsi nelle ore mattutine o di notte dalla barriera più vicina allo stabilimento, cui sono destinate, percorrendo la strada di circonvallazione ed i viali esterni.

CAPO XI.

Polizia, caccia e pesca.

ART. 104. *Furti campestri.*

Gli agenti daziari di servizio sulla linea devono portare la massima sorveglianza sui furti d'ogni genere di campagna, sequestrando all'occorrenza le merci quando si abbia qualche indizio o sospetto della loro provenienza furtiva, compilando tosto il processo verbale con avvertenza di ottenere dai contravventori possibilmente tutte le generalità loro e le indicazioni di domicilio, salvo a procedere al loro arresto, quando per la gravità del fatto ciò sia ritenuto opportuno.

ART. 105. *Polvere pirica.*

Le quantità di polvere pirica, non superiori cumulativamente a 3 chilogrammi, sono ammesse all'introduzione senza nessuna formalità.

Invece per le quantità superiori ai 3 chilogrammi si deve presentare una speciale licenza dell'Autorità politica ed un certificato dell'Ufficio tecnico di finanza circa la legittima provenienza dei prodotti medesimi.

In caso di mancanza di tali documenti si dichiara la contravvenzione prevista dall'art. 21 del Regolamento 23 agosto 1894, n. 389, e punita a termini dell'art. 8 della Legge 19 luglio 1894, n. 344.

ART. 106. *Botti per pozzi neri.*

È proibita l'introduzione in città delle botti da spurgo pei pozzi neri prima delle ore 23.

Si fa eccezione per le botti che devono essere presentate al bollamento dell'Ufficio di polizia municipale; la loro introduzione è permessa in qualunque ora, mediante presentazione di apposita licenza rilasciata dall'Ufficio predetto e munita del visto della Direzione del dazio.

ART. 107. *Trasporti funebri.*

I trasporti funebri che arrivano alle barriere, tanto se siano diretti al Cimitero generale, quanto se siano solo in transito, devono percorrere, ove possibile, la strada di circonvallazione.

Nel caso di impossibilità a seguire tale percorso, il convoglio deve fermarsi allo scalo o alla barriera di introduzione, e se ne dà avviso all'Ufficio centrale municipale, il quale provvede pel dovuto accompagnamento.

ART. 108. *Disposizioni per la caccia.*

Durante il tempo di caccia proibita è vietata l'introduzione di qualunque sorta di cacciagione.

L'introduzione di selvaggina viva, o non uccisa con arma da fuoco, avvenuta in tempo in cui è permessa la caccia colle reti, deve essere accompagnata da certificato comprovante che la caccia venne eseguita in fondo chiuso, ovvero da persona munita di apposito permesso.

Si fa eccezione per gli uccelli esotici vivi, la cui introduzione è permessa in qualunque tempo.

Gli agenti daziari, nell'esercizio delle loro funzioni, devono indagare ed accertare le contravvenzioni alle disposizioni di cui sovra, redigendo apposito verbale, da trasmettersi colla merce sequestrata alla Direzione del dazio per l'ulteriore procedimento.

La selvaggina sequestrata, se è riconosciuta ancora atta ad uso commestibile, viene rimessa, contro ricevuta, ad un'Opera pia.

ART. 109. *Commercio del pesce. Disposizioni.*

È vietata l'introduzione del *pesce novello* e degli altri animali acquatici non pervenuti alle dimensioni indicate sui Regolamenti.

È del pari vietata la introduzione del pesce *fregolo* e di alcune qualità di pesci in determinate epoche dell'anno.

Questo divieto non è applicabile ai pesci pro-

venienti dai vivai privati o da stabilimenti di piscicultura, i quali però devono essere accompagnati da certificato rilasciato dal Sindaco o dall'Autorità marittima del luogo, in cui siano indicate la loro provenienza e la loro quantità. Tuttavia le ostriche ed i mitili devono avere dimensioni non inferiori a quelle sopra indicate.

Alla introduz. dei pesci in città, il Servizio appone il visto sul detto certificato e lo restituisce al titolare.

In caso di contravvenzione alle anzidette disposizioni, il Servizio daziario procede al sequestro del pesce, e redige processo verbale da trasmettersi all'Autorità competente per la definizione della contravvenzione.

TARIFFA I.

Tasse di consumo all'introduzione nella Cinta daziaria.

CAPO PRIMO
Tasse governative ed addizionali.

CAT. I. **Bevande.**

Vino comune della forza alcoolica inferiore ai 15 gradi ed aceto, l'ettolitro lire 10,80.
Vino comune della forza alcoolica da 15 gradi in più e vini di lusso, l'ettolitro lire 11,90.
Vinello, mezzovino, posca, agresto, l'ettol. lire 5,40.
Mosto, l'ettolitro lire 9.
Uva fresca in quantità maggiore di 2 chilogr., al quintale lire 7.
Alcool e acquavite in fusti fino a 59 gradi centesimali dell'alcoolometro di Gay-Lussac e vini di lusso aventi oltre 16 gradi di forza alcoolica, l'ettolitro lire 15.
Alcool e acquavite a più di 59 gradi centesimali dell'alcoolometro di Gay-Lussac, e liquori in fusti, l'ettolitro lire 24.
Alcool, acquavite e liquori in bottiglie, caduna lire 0,40.

CAT. II. **Carni.**

Buoi, vacche, tori, manzi e tutte le altre bovine, compresi i bufali, al quintale lire 9.
Vitelli e vitelle sino a 150 chilog., al quintale lire 13.
Vitelli e vitelle oltre i 150 chilogr., al quintale lire 10,50.
Maiali, al quintale lire 12.
Maiali piccoli da latte, per capo lire 5.
Pecore, montoni, capre, al quintale lire 5.
Agnelli e capretti, per capo lire 0,60.
Carne macellata fresca di vitello e di maiale, al quintale lire 18,75.
Carne macellata fresca di altri bovini, ovini; zamponi o piedi di maiale freschi, al quint. lire 16,25.
Carne salata e strutto bianco, al quint. lire 32,50.

CAT. III. **Riso.**

Riso, al quintale lire 3.
Riso con buccia, al quintale lire 1,50.
Risino, al quintale lire 1.

CAT. IV. **Olii, burro.**

Burro, al quintale lire 40.
Olio vegetale ed animale di qualunque sorta, al quintale lire 10.
Olio di pesce, al quintale lire 5.
Olii concreti e burri vegetali, al quintale lire 6.
Olio minerale, al quintale lire 5.
Sego o sevo, al quintale lire 6.
Frutti e semi oleiferi fino al rendimento in olio del 30 %, al quintale lire 2,50.
Frutti e semi oleiferi di rendimento in olio oltre il 30 % ed olive fresche, al quintale lire 3.

CAT. V. **Zucchero.**

Zucchero, al quintale lire 8,50.

CAPO SECONDO
Tasse esclusivamente comunali.

CAT. VI. **Commestibili.**

Budelle, trippe e tortellini, al quintale lire 15.
Cacao in grana o triturato, al quintale lire 5.
Cacao in pasta od in polvere, al quintale lire 10
Caffè, al quintale lire 5.
Carne equina, al quintale lire 4.
Carne preparata, al quintale lire 32,50.
Confetti, cioccolato e mostarde non nominate a parte, al quintale lire 25.
Conigli e porchetti d'India, al quintale lire 10.
Conserve e mostarde semplici e legumi in composta, al quintale lire 10.
Formaggi di 1ª categoria, al quintale lire 15.
Formaggi di 2ª categoria, al quintale lire 10.
Formaggi di 3ª categoria, al quintale lire 5.
Frutta in composta e conserve di frutta, al quintale lire 15.
Frutti secchi d'ogni qualità, al quintale lire 15.
Funghi essiccati, al quintale lire 20.
Funghi freschi, al quintale lire 4.
Miele, al quintale lire 15.
Pesci freschi di 1ª categoria, al quintale lire 40.
Pesci freschi di 2ª categoria, al quintale lire 15.
Pesci freschi di 3ª categoria, al quintale lire 5.
Pesci comunque preparati di 1ª cat. al quint. l. 30.
Pesci comunque preparati di 2ª categoria, al quintale lire 10.
Pesci preparati di 3ª categoria, al quint. lire 5.
Pollame vivo, al quintale lire 25.
Pollame morto, al quintale lire 30.
Selvaggina di 1ª categoria, al quintale lire 40.
Selvaggina di 2ª categoria, al quintale lire 25.
Tapioca e fecole, al quintale lire 4.
Tartufi bianchi anche conservati, al quint. lire 100.
Tartufi neri anche conservati, al quintale lire 50.
Thè, al quintale lire 40.
Uve secche, al quintale lire 20.

CAT. VII. **Bevande.**

Acido acetico o pirolignico, al quintale lire 30.
Acque gassose: *a*) in fusti, l'ettolitro lire 3.
» » *b*) in bottiglie, caduna lire 0,02.
Agro di cedro e di agrumi:
a) in fusti, l'ettolitro lire 9.
b) in bottiglie caduna lire 0,10.
Birra in fusti ed in bottiglie, l'ettolitro lire 3.
Glucosio solido, al quintale lire 8,50.
Glucosio liquido e sciroppi semplici non aromatizzati, al quintale lire 7,50.
Melassa, al quintale lire 4.
Sciroppi aromatizzati, al quintale lire 15.

Vinaccie di 1ª categoria, al quintale lire 3.
Vinaccie di 2ª categoria, al quintale lire 1,10.

CAT. VIII. **Combustibili.**

Candele steariche, al quintale lire 15.
Carbone artificiale, al quintale lire 0,30.
Carbone di coke ed antracite, al quintale lire 0,50.
Carbone di legna, al quintale lire 0,60.
Cera lavorata, al quintale lire 15.
Cera greggia, cera vegetale, stearina, paraffina, spermaceti, ed i così detti in commercio *acidi grassi concreti*, al quintale lire 10.
Fiammiferi, eccettuati quelli in legno, al quintale lire 10.
Gas, al metro cubo lire 0,03.
Legnami d'ogni qualità, al quintale lire 0,30.
Polvere e detriti di carbone di qualsiasi sorta, al quintale lire 0,15.

CAT. IX. **Foraggi.**

Biade, al quintale lire 2,50.
Erba fresca, al quintale lire 0,40.
Erba secca, al quintale lire 0,60.
Fieno, carrube ed avena in steli, compresa la mischiata con erba e paglia, al quint. lire 1.
Paglia, al quintale lire 0,50.
Strame ed impagli, al quintale lire 0,30.

CAT. X. **Materiali da costruzione.**

Calce e gesso, al quintale lire 0,10.
Cementi, al quintale lire 0,15.
Pietre 1ª categoria:
a) pietra da taglio comunque lavorata.
b) arenarie e gres, marmo ed affini senza alcuna lavoratura, al quintale L. 0,30.
Pietre 2ª categoria:
Pietra da taglio non lavorata al quint. L. 0,10.
Lavori di metallo di 1ª cat. al quint. lire 5,—.
» 2ª » » » 4,50.
» 3ª » » » 4,—.
» 4ª » » » 0,50.
Legno lavorato semplice, anche verniciato, al quintale lire 5.
Marmo ed affini, comunque lavorati, e pietre, arenarie e gres di qualsiasi qualità, lucidate, al quintale lire 2.
Arenarie e grès di ogni qualità e provenienza comunque lavorate, al quintale lire 1.
Mattoni vuoti, mattoni a paramento, mattoni da incastro, sagomati e da volta, tegole, quadrettoni, piastrelle ordinarie (*pianelle*), al centinaio lire 0,20.
Mattoni ordinari, mattonetti e mezzanella, al centinaio lire 0,10.
Piastrelle (*pianelle*) e tambelloni coloriti e verniciati a fuoco, al quintale lire 1.
Piastrelle (*pianelle*) uso marsigliese, cioè di argilla ferruginosa colata e compressa:
a) Di spessore inferiore ad un centimetro, al quintale lire 0,70.
b) Di spessore maggiore di un centimetro, al quintale lire 0,40.
Piastrelle (*pianelle*) di cemento:
a) Con ornati ed a mosaico, al quint. lire 0,40.
b) Ad un colore, al quintale lire 0,25.
Pietrame, ciottoloni e scapoli di cava da costruzione, al quintale lire 0,03.

CAT. XI. **Mobili.**

Lavori da panieraio di lusso, al quintale lire 6.
Lavori da panieraio ordinari, al quintale lire 3.
Mobili nuovi di lusso, al quintale lire 20.
Mobili comuni nuovi, al quintale lire 9.
Mobili ordinari nuovi, al quintale lire 6.

CAT. XII. **Saponi e materie grasse.**

Glicerina ordinaria, al quintale lire 5.
Grassi, al quintale lire 6.
Lisciva fenice, al quintale lire 2.
Sapone di 1ª categoria, al quintale lire 24.
Sapone di 2ª categoria, al quintale lire 10.
Sapone di 3ª categoria, al quintale lire 5.

CAT. XIII.
Oggetti diversi di consumo locale.

Acque spiritose d'odore:
a) In fusti, l'ettolitro lire 15.
b) In bottiglie, caduna lire 0,25
c) In stagnoni o damigiane, al quint. lire 20.
Amido, al quintale lire 4.
Carta da parato con qualunque tinta, al quint. l. 20.
Carta da parato in pezze di color naturale o tinta in pasta, al quintale lire 3.
Carta di qualunque sorta, bianca, colorata, stampata, litografata, scritta, cartoni e lavori in cartonaggio, al quintale lire 0,40.
Cristalli e luci da specchi in lastre, al quint. lire 5.
Lucido, al quintale lire 6.
Profumerie, al quintale lire 40.
Vernici, al quintale lire 10.
Vetri dello spessore da 4 mill. in più, al quintale lire 2,50.

CAPO TERZO
Tare.

CAT. XIV. **Tare generali** (1).

Bigoncie (*sëber*), albi (*tinozzi*):
Con coperchio, chilogr. 15.
Senza coperchio, chilogr. 12.
Botti e barili:
Cerchiati in ferro od in legno e ferro, chilogr. 15.
Cerchiati in legno, chilogr. 10.
Botti in tutto ferro:
Fino a 250 chilogr. di peso lordo, chilogr. 20.
Da 251 a 330 chilogr. di peso lordo (*tara fissa*), chilogr. 50.
Oltre 330 chilogr. di peso lordo, chilogr. 15.
Bottiglie e bottiglioni di vetro, flacons, anche con rivestimento, chilogr. 25.
Carri di trasporto: Miriagrammi 35 sino a 100 miriagrammi, coll'aumento di *un* miriagr. per ogni quintale di peso lordo oltre i primi 100 miriagrammi; ogni frazione di quintale si calcola per intiero.
Casse, cassoni e tamburi:
Con coperchio, chilogr. 10.
Senza coperchio, chilogr. 8.

(1) È autorizzata la tara reale per *recipienti di peso uniforme* quando essa sia facile ed esatta mediante opportuno esperimento.

NB. È ammessa la tara reale dei carri e dei recipienti, purchè risulti dal bollo municipale a fuoco, secondo le relative disposizioni (Art. 30 Istruzioni).

Casse a listelli, chilogr. 8.
Cesti, cestoni e scatole in legno, od in legno e latta, chilogr. 5.
Corbe e corbini, chilogr. 8.
Damigiane: con rivestimento, chilogr. 20.
» senza rivestimento, chilogr. 15.
Doppia tela, chilogr. 2.
Fiaschi di vetro, chilogr. 10.
Imballaggi: Di stuoia semplice, chilogr. 3.
» Di stuoia doppia e fardi, chilogr. 6.
Involture speciali, chilogr. 2.
Otri di pelle, anche col sacco, chilogr. 5.
Sacchi od involti di tela, chilogr. 1.
Scatole in cartone, chilogr. 2.
Vasi di terra, rame, ferro, piombo, stagnoni anche fasciati con funi, erba od altro, chilogr. 25.
Vasi di zinco, chilogr. 15.
Vasi, scatole di latta e vasi di vetro non nominati a parte, chilogr. 10.

Cat. XV. **Tare speciali.**

Biacche, colori e mastici a base di olio:
Casse con latte, chilogr. 8.
Latte, chilogr. 4.

Burro: corbe e cestoni, compresi gl'involti speciali del genere, sino a 100 chilogr. di peso lordo, senza colmo, chilogr. 10.
Id., col colmo, chilogr. 8.
Id., oltre i 100 chilogr. di peso lordo, chilogr. 8.

Caffe vero: casse, bauli, cofani, barili, botti e caratelli, chilogr. 8.
Id., cassoni di legno duro, chilogr. 15.

Carne preparata; vasi di terra contenenti estratto di carne, chilogr. 50

Combustibili e foraggi: è accordato il bollamento dei carri sotto l'osservanza delle relative disposizioni di cui all'art. 33 delle Istruzioni.

Formaggi: botti e barili, chilogr. 7.
Funghi freschi in cesti, chilogr. 15.
Glicerina in damigiane con rivestimento, chilogr. 15.
» » senza rivestim., chilogr. 10.

Glucosio, melasso e miele:
Botti e barili comunque cerchiati sino a 30 chilogr. di peso lordo, chilogr. 10.
Botti e barili comunque cerchiati oltre a 30 chilogr. di peso lordo, chilogr. 7.
Casse con latte, chilogr. 10.
Vasi di latta, chilogr. 5.
Cebri senza coperchio contenenti miele sino a 80 chilogr. di peso lordo tara 10 %, oltre i 30 chilogr. tara 7 %.

Olio di merluzzo: fusti speciali cerchiati ferro con latta interna, tara 7 %

Olio minerale:
Fusti di ferro con rivestimento di legno e ferro pel petrolio, chilogr. 25.
Lattoni speciali della Società Italo-Americana pel petrolio, chilogr. 10.
Fusti di ferro senza rivestimento, pel petrolio, chilogr. 19.
Casse con latte, chilogr. 15.
Vasi di latta, chilogr. 6.
Damigiane comunque rivestite, chilogr. 20.

Olio vegetale: barili ovali liguri non oltre i 60 chilogr. di peso lordo, chilogr. 20.

Pesci freschi:
Cesti e cestoni senza ghiaccio, chilogr. 10.
Id. col ghiaccio, chilogr. 18.
Bigoncie o barili comunque cerchiati, casse e cassoni senza ghiaccio, chilogr. 20.
Id., col ghiaccio, chilogr. 28.

Pesci preparati:
Barili con alici salate, chilogr. 25.
Barili con pesci scabecciati, marinati, tonno all'olio e simili, chilogr. 20.
Cesti con pesci preparati di altra qualità, chilogr. 7.

Pollami e conigli:
Cestoni o gabbie dette da *pollame* con pollame vivo, chilogr. 12.
Gabbie delle Romagne, chilogr. 20.
Cestoni con reti, con pollame vivo, chilogr. 10.
Cesti con pollame morto, chilogr. 8.

Uva fresca:
In cesti, cestoni e corbe, chilogr. 7.
In casse (ammessa la tara reale con bolla assicurazione al peso), chilogr. 10.
In botti, comunque cerchiate, con o senza coperchio, chilogr. 12.
Ai carri, compresi i cesti, i cestoni e le corbe, miriagr. 40.
Al solo carro, se carico di botti, bigoncie, albi, ecc., oltre alla tara legale ai recipienti, miriagr. 35.

Vino ed aceto:
In fusti, comunque cerchiati, sino a 120 chilogrammi di peso lordo, chilogr. 20.
Id., da 121 a 160 chilogr. di peso lordo (*tara fissa*), chilogr. 24.
Id., da chilogr. 161 a 300, chilogr. 15.
Id., da chil. 301 a 375 (*tara fissa*), chilogr. 45.
Id., oltre i chilogr. 375, chilogr. 12.
In fusti cilindrici speciali di assicelle in legno curvato, chilogr. 14.

Zucchero (escluso quello candito e di latte, cui si applicano le tare generali):
Fusti, barili e casse, chilogr. 6.
Cassoni di origine, di legno duro, chilogr. 15.
Fecci, chilogr. 12.
Ceste di giunco d'India, dette *krajans*, con zuccheri non raffinati, chilogr. 5.

CAPO QUARTO
Tasse speciali.

Cat. XVI. **Tasse di macellazione.**

Buoi e manzi, per capo, lire 5,50.
Tori, vacche e moggie, per capo, lire 2,50,
Vitelli e vitelle, per capo, lire 2,50.
Maiali, per capo, lire 5,50.
Pecore, montoni e capre, per capo lire 0,30.
Agnelli e capretti, per capo, lire 0,10.
Equini, per capo lire 2.

Cat. XVII. **Tassa di visita sanitaria.**

Carni fresche macellate introdotte in città in quarti od in canale, al quintale lire 3.

Cat. XVIII.

Tasse per spedizione di bollette.

Per ogni bolletta di riscossione e di peso (bianca) escluse quelle altrimenti tassate e quelle che non importano dazio di una lira (oltre il bollo governativo), caduna lire 0,05.

Per ogni bolletta di transito, di cauzione, assicurazione peso, licenza daziaria, caduna lire 0,10.

Per ogni bolletta di generi in esenzione di dazio, (art. 68 a 75 delle Istruzioni), caduna lire 0,20.

Cat. XIX.

Tasse per scorta e piombi.

Per ogni Agente daziario da ufficio ad ufficio sulla linea daziaria e per il Dock, gli scali ferroviari, i molini, caduna lire 0,50.
Per ogni piombo e relativa funicella, cad. lire 0,10.

Cat. XX.

Tasse per analisi ed inquinamento.

Per ogni analisi, quando la medesima sia domandata dal contribuente ed il suo risultato non risponda alla dichiarazione da lui fatta, cad. lire 2.
Per l'inquinamento dei generi indicati nella tariffa, al quintale od ettolitro, lire 0,50.

Cat. XXI.

Tasse per ricerca e per copie.

Per ogni ricerca e per ogni registro, cad. lire 0,20.
Per ogni copia di bolletta ad uso amministrativo interno, cad. 0,20.
Per ogni copia di bolletta per altri usi (oltre il rimborso delle spese di bollo), caduna lire 0,60.

Cat. XXII.

Tasse di peso pubblico e di bollamento.

Per ogni pesatura: sino a 150 miriagr. di peso lordo, cad. lire 0,20.
Id., superiore ai 150 miriagr. e sino a 250 miriagr. di peso lordo, caduna lire 0,30.
Id., superiore ai 250 miriagr. di peso lordo, caduna lire 0,40.
Per l'apposizione di ogni bollo a fuoco ai carri ed alle botti vino, caduna lire 0,35.
Per l'apposizione di ogni bollo a fuoco ai recipienti vuoti (esclusi i carri) per la sola tara cad. lire 0,20.

Oltre i diritti di cui sovra è dovuto il rimborso di centesimi 5 per caduna bolletta per la tassa di bollo governativo.

TARIFFA II.

Sovratassa comunale alla tassa di fabbricazione degli alcooli e prodotti alcoolici, e tassa di fabbricazione interna della birra e delle acque gassose

Alcooli sino a 59 gradi, l'ettolitro lire 4.
Alcooli a più di 59 gradi, l'ettolitro lire 6.
Birra, l'ettolitro lire 3.
Acque gassose, l'ettolitro lire 3.

TARIFFA III.

Dazio di consumo nella parte del territorio comunale fuori della Cinta daziaria

Vino ed aceto, l'ettolitro lire 10,50 (1).
Alcool ed acquavite fino a 59 gradi in fusti, l'ettolitro lire 12.
Alcool ed acquavite a più di 59 gradi e liquori in fusti, l'ettolitro lire 18.
Alcool, acquavite e liquori in bottiglie, cad. lire 0,20.
Buoi e manzi, per capo lire 40.
Vacche e tori, per capo lire 25.
Vitelli sopra l'anno, per capo lire 25.
Vitelli sotto l'anno da 100 a 150 chilogrammi, per capo lire 15.
Maiali, per capo lire 16.
Maiali macellati per uso particolare, per capo lire 4,50.
Maiali piccoli da latte, per capo lire 3 (2).
Agnelli, capretti, pecore e capre, per capo lire 0,50.
Carne macellata fresca, al quintale lire 12,50.
Carne salata, al quintale lire 25.
Birra in fusti, l'ettolitro lire 3.
Acque gassose in fusti, l'ettolitro lire 2.
Zucchero, al quintale lire 8,50 (3)
Caffè, al quintale lire 5 (3)

(1) Il vinello, il mezzovino, la posca e l'agresto pagano la metà della tassa sul vino.
(2) Esenti quelli macellati per uso particolare.
(3) Si considera vendita al minuto quella non superiore a 20 chilogr. per lo zucchero e per il caffè.

☛ L'elenco dei componenti la **Direzione del Dazio** trovasi nella rubrica *Municipio di Torino*.

Vedi più avanti nella rubrica *Uffizi del Municipio* la Tariffa degli Atti diversi emessi dall'Ufficio Elezioni.

STATO CIVILE

Norme per le dichiarazioni di **Nascita.**

Le dichiarazioni di nascita devono essere fatte all'Ufficio di Stato Civile - Municipio - (Via Garibaldi 44, p. 2°) dal padre del neonato o da chi per esso, non più tardi dei cinque giorni successivi al parto.

L'Ufficio annoterà le generalità dei genitori, il giorno, l'ora ed il luogo della nascita su apposito modulo, che consegnerà al dichiarante.

Sovra detto modulo la levatrice od il medico, che assistettero al parto, indicheranno il sesso del neonato ed apporranno la propria firma.

Il modulo dovrà essere riportato all'Ufficio dello Stato Civile prima che sia scaduto il quinto giorno dal parto, per la redazione dell'atto di nascita, al quale, oltre al dichiarante sovra menzionato, dovranno assistere due testimoni maggiori degli anni 21 e che sieno residenti in Torino.

L'Ufficio di Stato Civile per tali dichiarazioni è aperto nei giorni feriali dalle ore 9 alle 17 e nei festivi dalle ore 9 alle 13.

Norme per gli atti di **Matrimonio.**

Pubblicazioni. — La celebrazione del matrimonio dev'essere preceduta dalle due pubblicazioni prescritte dalla legge, a meno che se ne ottenga regolare dispensa da chiedersi al Procuratore del Re, se trattasi di una, ed al Procuratore generale del Re se trattasi di entrambe.

La richiesta delle pubblicazioni deve essere fatta personalmente dagli sposi o da persona che li rappresenti, munita di regolare procura, all'Ufficio dello Stato Civile (Palazzo municipale, accesso dallo scalone) aperto a tal uopo dalle ore 9 alle 17 nei giorni feriali.

Le dichiarazioni fatte dai richiedenti sulle generalità prescritte dalla legge e mediante la presentazione degli atti di nascita degli sposi e degli altri documenti, a seconda dei casi speciali, devono essere confermate con giuramento all'Ufficiale dello Stato Civile da due testimoni che abbiano compiuta l'età di 21 anni e siano residenti in Torino, i quali firmano l'atto di richiesta.

Per le dette pubblicazioni e relativo certificato e devoluta al Municipio la tassa di L. 2,30.

Le pubblicazioni si considerano come non avvenute se il matrimonio non è celebrato nel termine di 180 giorni dall'ultima pubblicazione.

Celebrazione. — Trascorsi i tre giorni successivi alla seconda pubblicazione, o all'unica, quando siavi dispensa da una di esse, e non siavi stata opposizione, gli sposi, o chi per essi, devono recarsi all'Ufficio di Stato Civile per averne indicazione del giorno fissato per la celebrazione del matrimonio.

Nell'indicato giorno gli sposi si presenteranno al Municipio, accompagnati da due testimoni, per la prescritta dichiarazione al Sindaco, od a chi ne fa le veci, il quale pronuncia la loro unione in nome della legge. Ha quindi luogo la firma dell'atto di matrimonio per parte degli sposi, dei due testimoni e dell'ufficiale.

Per la celebrazione del matrimonio i testimoni possono anche essere persone diverse da quelle che intervennero in tale qualità per la richiesta delle pubblicazioni, fornite però delle stesse condizioni di età e di residenza, sovra designate.

Norme per dichiarazioni di **Decesso.**

Avvenendo la morte di una persona il capo di famiglia, o chi per esso, dovrà farne immediatamente dichiarazione all'ufficio dello Stato Civile - Municipio - (Via Garibaldi 44, p. 2°) che a tale scopo è aperto in tutti i giorni (feriali e festivi) dalle ore 9 alle 17.

L'Ufficio rilascia al dichiarante apposito modulo sul quale il Medico, che ebbe in cura il defunto, deve indicare la malattia, che fu causa della morte.

Questo modulo devesi ritenere fino a che sia avvenuta la visita del Medico necroscopo, il quale, presa visione del certificato del medico curante, rilascerà analoga dichiarazione constatante il decesso. Subito dopo due dichiaranti, unitamente a due testimoni, i quali abbiano compiuta l'età di anni 21 e risiedano nel Comune, riporteranno all'Ufficio di Stato Civile, sia il certificato del medico curante, che la dichiarazione del medico necroscopo per la redazione dell'atto di morte e provvedere al trasporto ed al seppellimento del cadavere.

Tariffa degli atti dell'Ufficio di Stato Civile.

	Diritto percepito dal Comune	Carta bollata	Totale
Pubblicazioni di matrimonio e certificato	L. 0 50	L. 1 80	L. 2 30
Certificato di celebrazione di matrimonio	» 0 50	» 0 60	» 1 10
Copia d'atto di matrimonio	» 1 »	» 0 60	» 1 60
Copia o certificato d'atto di nascita . .	» 0 50	» 0 60	» 1 10
Id. id. di morte . . .	» 0 50	» 0 60	» 1 10
Id. id. di cittadinanza	» 2 »	» 0 60	» 2 60

CIMITERI

Prezzi delle Sepolture particolari di famiglia e individuali nei Cimiteri urbani e suburbani, e dei diritti da pagarsi per feretri, interramenti, tumulazioni, esumazioni, apposizione di lapidi e depositi provvisori.

CIMITERO GENERALE

CIMITERO CATTOLICO

SEPOLTURE PRIVATE DI FAMIGLIA

A sterro.

Le sepolture a sterro nel Cimitero primitivo, nella 1ª ampliazione, sono tutte esaurite

2ª ampliazione

Sepolture capaci di 4 fosse per adulti ed 1 per infanti . . . . . L. 1500

3ª ampliazione.

Scomparto Ovest: esaurite.
Scomparto Nord: Sepolture contrassegnate colla lettera **N** capaci di 16 fosse L. 3000

Coll'obbligo per i concessionari di ornarle con un monumento entro un termine di due anni dalla data della prima inumazione di notevole importanza e per bellezza, e da approvarsi dalla Commissione d'ornato.

Sotto i portici.

Arcate nella 1ª, 2ª, 3ª e 4ª **ampliazione.** Esaurite.

Nelle Cripte — 5ª ampliazione.

Cripte capaci di 10 posti (Consiglio Comunale 23 ottobre 1901) . . . . . L. 4000

SEPOLTURE INDIVIDUALI.

Nei Tumuli.

(Giunta Municipale 3 ottobre 1890 e Consiglio Comunale 14 novembre 1890).
Tumuli perpetui per adulti. — Nelle arcate appositamente destinate dal Munic. L. 4000

In questa somma sono comprese la provvista e posa del lastrone, la murazione del feretro, la lapidina sul tumulo con incisione dei nomi della persona defunta, nonchè la provvista e murazione sotto il porticato della lapide di marmo bianco con iscrizione limitata a 180 lettere. L'eccedenza delle 180 lettere dovrà essere pagata dai richiedenti direttamente all'assuntore della fornitura delle lapidi in ragione di cent. 10 per lettera.

Tumuli perpetui per infanti — Nelle arcate della 4ª e 5ª ampliazione (Consiglio Comunale 21 dicembre 1896) . . . . . L. 600

In questa somma sono comprese le stesse provviste ed opere contemplate pei suddetti tumuli perpetui, limitando però l'iscrizione sulla lapide sotto il porticato al solo cognome, nome, qualità e data di morte della persona defunta.

Tumuli cinquantennari per adulti — Nei Pregadio del Primitivo e nelle cripte della 5ª ampliazione . . . . . » 500

Tumuli cinquantennari per infanti — Nelle cripte 6ª ampliazione (Consiglio Comunale 21 dicembre 1896) . . . . . » 300

In queste somme sono comprese la provvista e posa del lastrone, la murazione del feretro, la lapidina sul tumulo con incisione dei nomi della persona defunta, nonchè la provvista e murazione sulla parete della cripta della lapide di marmo bianco con iscrizione limitata a 150 lettere. L'eccedenza delle 150 lettere dovrà esser pagata dai richiedenti direttamente all'assuntore della fornitura delle lapidi in ragione di cent. 40 per lettera.

Nelle Fosse.

Fosse trentennarie — Nei vari reparti . . . . . L. 260 (1)

NB. Il prezzo delle fosse individuali si applica indistintamente per gli adulti e per gl'infanti.

CIMITERO ACATTOLICO.

SEPOLTURE PRIVATE DI FAMIGLIA.

Sepolture capaci di 5 fosse per adulti (C. C. 12 giugno 1890 e 30 nov. 1894) L. 1200

SEPOLTURE INDIVIDUALI.

Fosse perpetue a sterro, ossia a cielo scoperto (C. C. 30 novembre 1894) . L. 510
Fosse trentennarie — (C. C. 30 novembre 1894) . . . . . » 240

NB. Il prezzo delle sepolture individuali si applica indistintamente per gli adulti e per gl'infanti.

CIMITERO ISRAELITICO.

SEPOLTURE PRIVATE DI FAMIGLIA.

Esaurite.

SEPOLTURE INDIVIDUALI.

Tumuli perpetui nella cripta indistintamente per adulti e per infanti (Consiglio Comunale 8 gennaio 1897) . . . . . L. 600

Fosse perpetue a sterro (Cons. Com. 30 novembre 1894) . . . . . » 410

In questa somma è anche compresa la tassa per collocamento sulla fossa di una lapide di metri 1,50 di altezza, di centimetri 80 di larghezza e di centimetri 5 a 30 di spessore.

CIMITERI CATTOLICO, ACATTOLICO ED ISRAELITICO

Tasse per seppellimento.

Tassa generale d'interramento in sepoltura particolare . . . . . L. 20

Essa si applica a tutti i seppellimenti nei Cimiteri Cattolico, Acattolico ed Israelitico. Si riduce alla metà per gli infanti minori di anni 7, eccezione fatta per le sepolture sotto il portico.

Maggior tassa d'interramento nelle camere sotterranee particolari ogni volta che vengano murati dei cadaveri in più del numero di cui era capace la superficie della sepoltura (Consiglio Comunale 13 maggio 1862) . . . . . » 50

Tasse speciali per le sepolture di famiglia sotto i portici e cripte:

Vincolazione a perpetuità delle tumulazioni . . . . . » 3
Provvista e collocamento del lastrone . . . . . » 35
Murazione del feretro con provvista di lapidina ed iscrizione del nome del defunto » 25
Smurazione di feretro . . . . . » 5

NB. Nei sotterranei dei portici le murazioni si fanno a cura del Municipio ed a spese dei concessionari.

(1) In questa somma è anche compresa la tassa per collocamento lapide delle dimensioni: altezza m. 1, larghezza 0,70, spessore metri 0,03 a 0,30 (art. 46 del Regolamento).

Tassa pei servizi degli interratori.

Trasporto di salma, o di resti di salma, oppure di urna contenente ceneri di salma, sia nell'interno del Cimitero che dal luogo d'inumazione all' ingresso del medesimo L. 5
Esumazione di salma interrata, entro 10 anni dall'inumazione . . . . . » 15
Id. » » dopo 10 anni dall'inumazione . . . . . » 10
Id. di salma murata entro 10 anni dalla tumulazione . . . . . » 10
Id. » » dopo 10 anni dalla tumulazione . . . . . » 15
Servizio alle autopsie, imbalsamazioni ed altre operazioni anatomiche . . . . » 5

NB. Sono escluse dalla tariffa le autopsie ed esumazioni ordinate dall'Autorità giudiziaria.

Per gli infanti la tassa è ridotta della metà. Le esumazioni, salvo il caso di ordini emanati dalla Autorità giudiziaria sono vietate dal 10 maggio al 30 settembre e dal 20 ottobre al 10 novembre.

Tasse per posa di lapidi.

Sul muro di cinta nel Cimitero Cattolico (Primitivo):

Lapidi rettangolari di centim. 60 per 90 di lato per adulti, sepolti in posti trentennarii L. 60
Id. id. id. 50 per 75 di lato per infanti id. id. » 30

Hanno diritto all'apposizione di queste lapidi (la cui murazione sarà fatta a cura ed a spese del Municipio) i soli concessionari di fosse individuali trentennarie nei quadrati immediatamente prossimi al muro.

Sul muro esterno della camera sovrastante alla cripta nel Cimitero Israelitico:

Lapidi rettangolari fornite dai concessionari, se per adulti . . . . . » 60
Id. id id. se per infanti . . . . . » 30

Per queste lapidi sono stabilite le dimensioni di m. 0,40 per 0,36 e di m. 0,51 per 0,36, a seconda della loro posizione.

Hanno diritto all'apposizione di queste lapidi (la cui murazione sarà fatta a cura ed a spese del Municipio) i soli concessionari dei corrispondenti tumuli perpetui individuali nella cripta.

NB. Sulle sepolture a sterro in tutti i Cimiteri è fatto obbligo di ricordare almeno con una lapide la persona inumata (art. 45 del Regolamento).

Depositi provvisorii.

(Consiglio Comunale 10 luglio 1884 e 30 novembre 1894).

In ciascuno dei tre Cimiteri Cattolico, Acattolico ed Israelitico in luogo appositamente preparato, potranno essere tenuti in deposito provvisorio per un tempo non eccedente i sei mesi, cadaveri chiusi in cassa di legno forte e quindi in altra metallica saldata a fuoco, i quali non possano essere subito collocati in sepoltura privata, o per lavori a farsi nella sepoltura di cui la famiglia sia concessionaria, o perchè si attendano decisioni dalla famiglia per fare acquisto di una sepoltura o di un posto individuale, o per essere trasportati fuori di Torino.

Questo deposito è concesso alle seguenti condizioni:

Somme in deposito per cattolici . . . . . L. 260(1)
» » » per acattolici . . . . . » 240(1)
» » » per israeliti . . . . . » 416(1)

Anticipazione spese per murazione e smurazione del feretro, apposizione di lapidina sul tumulo, e diritto d'occupazione:

Se il deposito è chiesto da persona concessionaria di sepoltura privata . . . » 25
Se chiesto da famiglia in attesa di acquisto . . . . . » 50

(1) La detta somma sarà restituita quando siasi proceduto alla tumulazione definitiva della salma; in difetto, trascorsi i sei mesi si impiegano nell'acquisto di un posto trentennario per cattolici ed acattolici o perpetuo per israeliti ove sarà trasportata la salma.

CIMITERI SUBURBANI

(Consiglio Comunale 16 ottobre 1891, 30 novembre 1894 e 3 aprile 1896).

INDICAZIONE DEI CIMITERI	Sepolture particolari N° dei posti per adulti	Sepolture particolari N° dei posti per infanti	Sepolture particolari Prezzi	Sepolture individuali Fosse trentennarie	Sepolture individuali Fosse perpetue	Sepolture individuali Tumuli perpetui
Abbadia di Stura	5	—	650	125 (1)	280 (1)	—
Cavoretto	10	—	1300	—	—	—
Lingotto	—	—	—	—	—	—
Lucento	9	1	1250	125 (1)	280 (1)	500 (2)
Madonna di Campagna	9	—	1250	125 (1)	280 (1)	500 (2)
Miraflori	—	—	—	125 (1)	280 (1)	—
Pozzo di Strada	4	—	500	125 (1)	280 (1)	—
San Vito	—	—	—	125 (1)	280 (1)	—
Sassi — per i distretti di Sassi, Soperga, Mongreno, Reaglie, Madonna del Pilone — Lettera A	4	—	500	125 (1)	280 (1)	—
Sassi — per i distretti di Sassi, Soperga, Mongreno, Reaglie, Madonna del Pilone — Lettera A	6		1400			
Sassi — per i distretti di Sassi, Soperga, Mongreno, Reaglie, Madonna del Pilone — » C	6	—	1000	125 (1)	280 (1)	500 (2)
Sassi — per i distretti di Sassi, Soperga, Mongreno, Reaglie, Madonna del Pilone — » E	6		900			

Coll'obbligo per i concessionari delle sepolture a sterro di ornarle con lapidi o decorazioni, entro due anni dalla data della 1ª inumazione e facoltativamente anche con monumenti.

Tasse per seppellimento (pei Suburbani).

Tasse d'interramento nelle sepolture particolari (art. 30 del Regolamento):

Per adulti	L. 10
Per minori d'anni 7	» 5
Tasse da pagarsi per la tumulazione nelle camere sotterranee in più del numero di cui è capace la superficie di terreno acquistato (art. 35 del regol. Consig. Com. 13 maggio 1862)	» 25

Servizi dei seppellitori nel suburbio (necrofori-interratori).

(Consiglio Comunale 23 aprile 1888).

1. Cure attorno al cadavere, porto del feretro comune, accompagnamento alla Parrocchia e poi al Cimitero	L. 1 50
2. Id. quando il cadavere deve inumarsi in sepoltura privata con feretro particolare	» 2 25
3. Accompagnamento di carro mortuario dalla casa alla Parrocchia e poi al Cimitero locale	» 1 50
4. Cure attorno al cadavere, assistenza alla suggellazione entro il feretro, ed accompagnamento sino alla barriera della città od al confine del territorio	» 5 —
5. Trasferimento di cadavere nell'interno del Cimitero, dal deposito provvisorio o da altra sepoltura in tomba definitiva	» 2 —
6. Servizio alle autopsie, imbalsamazioni ed altre operazioni anatomiche	» 1 50
7. Esumazione di cadavere adulto	» 7 50
Id. » di infante minore di 7 anni	» 3 75

NB. Sono escluse dalla tariffa le autopsie ed esumazioni ordinate dall'Autorità giudiziaria.

Le esumazioni, salvo il caso di ordini emanati dall'Autorità giudiziaria, sono vietate dal 10 maggio al 30 settembre e dal 20 ottobre al 10 novembre.

Tasse per collocamento di lapidi (nei Suburbani).

Tassa per collocamento di lapidi contro il muro a memoria di persone sepolte in posti individuali trentennarii senza distinzione d'età . . . . . L. 30

(1) In questa somma è anche compresa la tassa per collocamento lapide delle seguenti dimensioni:
Sulle fosse perpetue altezza metri 1,50, larghezza 0,80, spessore metri 0,05 a 0,30 (art. 67 del Regol.).
Sulle fosse trentennarie altezza metri 1, larghezza 0,70, spessore metri 0,03 a 0,30 (art. 46 del Regol.).
(2) Compresa la provvista e posa di lapidina sul tumulo e di lapide sul muro esterno con inscrizione limitata a 90 lettere.

Prezzi dei feretri.

ETÀ DEI DEFUNTI	Prezzi
Espulsi vivi o morti	3 »
Infanti da 1 giorno a 4 mesi	5 »
Id. da 4 mesi a 9 anni	7 50
Superiormente a 9 anni	10 »

Piastrina da apporsi ai feretri (Consiglio Comunale 8 gennaio 1897). . . L. 1

NB. La tariffa riguarda solo gli abbienti, anche nel caso in cui si provvedano di feretro particolare.

Carri funebri.

CLASSIFICAZIONE DEI CARRI		Servizio nell'interno della città — Dal Domicilio alla parrocchia	Servizio nell'interno della città — Dal Domicilio alla parrocchia ed al Cimitero, oppure ad uno scalo o barriera (1)	Servizio nel suburbio esclusa le Parrocchie di Soperga, Sassi, Mongreno, Reaglie, Santa Margherita, Cavoretto e S. Vito (2)
Carro per adulti	di 1ª classe	200	250	300
	2ª »	80	100	120
	3ª »	50	70	90
	4ª »	20	40	50
	5ª »	40	20	30
	6ª »	7	14	15
Carro per infanti	di 1ª classe	20	40	80
	2ª »	7	14	15
Vettura porta-corone a 2 cavalli		20		30
Vettura brek speciale pel servizio delle borgate suburbane di S. Vito, B. V. del Pilone e dell'Abbadia di Stura				L. 15

(1) *a*) Questi prezzi si applicano anche quando non si passi alla parrocchia.

b) La tariffa del servizio di prima classe comprende solo gli accompagnamenti funebri fatti nella stessa giornata.

c) La tariffa pel trasporto con carri funebri tra uno scalo ferroviario od una barriera daziaria ed il Cimitero generale, è quello della 2ª colonna.

d) Quando una salma venga portata sulle fasce o sui cofani tollerati, dalla casa alla Parrocchia, e sia richiesto il carro per il trasporto al Cimitero, il prezzo del carro sarà ragguagliato al servizio dalla casa alla Parrocchia.

e) Quando per taluno morto in ospedale, istituto, ecc., si faccia accompagnamento esterno, le competenze a pagarsi per carro e necrofori, saranno in tutto come se la morte fosse avvenuta a domicilio.

f) Facendosi invece accompagnamento soltanto nell'interno dell'ospedale od istituto, e volendosi il trasporto diretto al Cimitero con carro a pagamento, il trasporto sarà equiparato a quello dalla casa alla Parrocchia, ed ai necrofori saranno dovute le competenze di cui al n° 6 dell'annessa tariffa.

g) Il Municipio provvede a sue spese al trasporto dal domicilio alla Parrocchia tuttavolta che per comprovata povertà sia stato concesso il feretro gratuitamente.

(2) Questi prezzi si mantengono invariabili quand'anche il servizio non si possa fare che parzialmente, oppure il trasporto dovesse avere termine al Cimitero generale o ad uno scalo, anzichè al Cimitero locale.

Servizi dei necrofori nell'interno della città.

	FERETRO Comune	FERETRO Particolare
1. Presa della salma dalla casa, collocamento sul carro funebre ed accompagnamento alla parrocchia . . . . . L.	3 »	6 60
2. Id. con assistenza alla Messa, subito dopo l'accompagnamento »	4 »	8 »
3. Presa della salma dalla casa, collocamento sul carro funebre, accompagnamento e prosecuzione, oltrechè alla parrocchia, al Cimitero, ad uno degli scali di ferrovie, o ad una barriera »	14 »	18 »
NB. La medesima tariffa è applicabile anche quando si vada alla ferrovia o alla barriera senza passare alla parrocchia.		
4. Id. con assistenza alla Messa, purchè faccia seguito immediato all'accompagnamento . . . . . »	15 »	19 »
5. Id. con assistenza alla Messa all'indomani dell'accompagnamento, trasportando la salma dal deposito alla chiesa . . . . . »	17 »	22 »
6. Presa della salma dalla casa, collocamento sul carro funebre ed accompagnamento al Cimitero generale . . . . . »	13 »	17 »
7. Presa della salma esumata dal Cimitero di S. Pietro in Vincoli ed accompagnamento al Cimitero generale, o da uno di questi Cimiteri ad uno scalo di ferrovia o ad una barriera e viceversa »	»	23 »
8. Per le salme minori di 7 anni la tariffa si riduce alla metà.		
9. Per accompagnamento di ceneri dal Cimitero ad uno scalo, barriera, o cimitero del suburbio o viceversa . . . . . »	»	13 »
10. Per accompagnamento di carro funebre, nel suburbio, fatto da due necrofori . . . . . »	7 »	7 »

NB. Quando il trasporto della salma alla Parrocchia è fatto colle fasce o con uno dei cofani tollerati, si applicano i prezzi come se fosse portata con carro funebre.

Tariffa per trasporto feretri e ceneri mortuarie.

QUALITÀ	PREZZO per chilometro	DIRITTO fisso
Feretri . . . . . *Per feretro*	0. 432	3. 39
Id. sopra carri mortuari e particolari . . *Per carro*	0. 678	3. 39
Ceneri mortuarie, ossa e parti di cadaveri racchiuse in anfore od urne incassate . . . . . *Per cassa*	0. 113	1. 13

Tassa trasporto salme nell'interno . . . . . L. 120
» trasporto all'estero o dall'estero . . . . . » 360

I feretri viaggiano coi treni omnibus; qualora su richiesta del mittente e consentendolo le esigenze del servizio il trasporto dei feretri venisse eccezionalmente concesso coi convogli diretti od accelerati, i prezzi di cui sopra saranno aumentati del 50 % sui diretti e del 25 % sugli accelerati.
L'Amministr. ferroviaria tiene a disposizione addobbi funebri al prezzo di L. 16,95 per carro.

NB. Il trasporto da un Cimitero ad altro, o fuori Regno, di un cadavere ancora sopra terra o già sepolto dev'essere autorizzato dal Prefetto della provincia dove seguì la morte; se invece trattasi dell'introduzione d'un cadavere dall'estero, è necessaria l'autorizzazione del Ministero dell'Interno.

TEMPIO CREMATORIO

(Consiglio Com. 23 aprile 1888).

Tassa municipale per la cremazione . . . . . L. 15
Diritto per trasporto salma all'Ara crematoria . . . . . » 5
Id. per porto urna contenente le ceneri dall'Ara ad una delle sepolture priv. nel Cimitero » 4
Diritto per accompagnamento delle ceneri che si trasportano ad altro Comune sino alla stazione ferroviaria od alla cinta daziaria . . . . . » 15

Diritti devoluti alla Società della cremazione.

Diritto per l'incenerimento . . . . . L. 100
Prezzo dell'urna per le ceneri . . . . . » 5
Iscrizione, sull urna e sulla lapide della celletta, nome, qualità e data della morte dell'estinto » 5
Diritto per l'occupazione di celletta di 1ª classe L. 100 - di 2ª L. 60 - di 3ª L. 30 - di 4ª L. 10.
Diritto per occupazione di una nicchia . . . . . » 1000
Diritto per occupazione di area nelle aiuole interne al metro quadrato . . L. 400 a 500

NB. Il pagamento della tassa e dei diritti suddetti devono essere fatti al Municipio.

CAMERA DI ESPOSIZIONE DEI CADAVERI SCONOSCIUTI

Via Circonvallazione 68 (Cimitero).

TARIFFE DELLE ANALISI E PERIZIE

da eseguirsi a norma delle Leggi e Regolamenti sanitari (*)

Deliberate dalla Giunta Municipale in seduta del 13 settembre 1893, ed approvate dal Consiglio Sanitario Provinc., a norma degli art. 31 e 32 del Regol. per l'esecuzione della Legge sulla tutela dell'igiene e della sanità pubblica 9 ottobre 1889, n. 6442, serie 3ª, in seduta del 24 luglio 1894.

1° — Disposizioni generali.

1° Le presenti *tariffe* furono elaborate in omaggio agli art. 31 e 32 del Regolamento generale per l'applicazione della Legge sulla tutela dell'igiene e della sanità pubblica, 9 ottobre 1889; tenendo conto delle prescrizioni del Regolamento speciale per la vigilanza igienica sugli alimenti, sulle bevande e sugli oggetti di uso domestico, 3 agosto 1890, n. 7045, sezione 3ª.

2° Le tasse indicate nelle *tariffe* comprendono pure il compenso per i reattivi od apparecchi eventualmente consumati, e la relazione scritta della perizia.

3° Per tutte le ricerche chimiche, microscopiche e batteriologiche eseguite per rispondere ai quesiti contenuti nella Legge sanitaria e Regolamenti annessi, specialmente in quello 3 agosto 1890, sulla vigilanza igienica degli alimenti, delle bevande e degli oggetti di uso personale e domestico, è stabilita una *tassa unica indicata in ciascuna voce.*

La tassa predetta è solamente applicabile alle richieste fatte dall'Autorità sanitaria provinciale e per conto esclusivo delle Amministrazioni comunali.

4° Nel prezzo dell'esame batteriologico si intende compreso anche quello dell'esame microscopico.

5° L'ufficio si riserva la facoltà di non accettare la domanda di esame, quando i campioni fossero presentati in quantità minore di quella richiesta, ovvero imballati o conservati in modo da rendere vano o mal sicuro lo scopo dell'analisi, o quando la domanda mirasse a scopi estranei a quelli del servizio igienico.

A questo proposito, sicco ne si presenta come una delle più delicate e difficili operazioni, il prelevamento, la conservazione, e la spedizione dei campioni d'acqua per gli usi domestici, torna qui opportuno l'indicare, come già fece la Direzione della Sanità pubblica, le

Norme da seguirsi dai Comuni nella richiesta per analisi di acque che si intendono destinare all'uso pubblico.

A

Allorchè l'acqua scaturisce da terreno roccioso, dove ogni possibile inquinazione sia in modo assoluto da escludersi, basterà inviare un saggio, raccogliendola direttamente al punto di scaturigine secondo le norme seguenti:

1° La presa dell'acqua sia fatta da una persona tecnica, chimico, medico o farmacista, delegato dall'Autorità prefettizia.

2° Si adoperino recipienti di vetro (preferibilmente bianco) nuovi, non impagliati, e tanti da poter raccogliere da 20 a 25 litri d'acqua (frazionati in 4 o 5 recipienti).

3° I recipienti sieno prima diligentemente lavati dentro e fuori con acqua distillata e poi replicatamente con l'acqua che si vuole fare analizzare; sieno possibilmente muniti di tappi smerigliati, oppure di soveri nuovi fatti bollire precedentemente in acqua distillata.

4° Per la presa si immergano i recipienti al disotto del livello superficiale dell'acqua, così da raccoglierla dove non è venuta a contatto coll'aria esterna.

Se l'acqua è incanalata bisogna prendere il saggio lungo il condotto e non nella vasca di deposito.

Se si estrae dal sottosuolo col mezzo di pompa, si lascia prima uscire completamente il liquido che è rimasto per qualche tempo nei tubi.

5° Si noti la temperatura dell'acqua alla sorgente, tenendovi immerso per qualche minuto il bulbo di un termometro esatto, e non si dimentichi di notare anche la temperatura esterna del luogo, la data e l'ora del giorno in cui si fa la presa. Sarà di grande interesse conoscere la temperatura dell'acqua nelle diverse stagioni dell'anno.

6° Si unisca una descrizione dei giacimenti geologici locali, e della profondità dello strato di terreno da cui l'acqua scaturisce, nonchè notizie intorno alla coltivazione e vegetazione della località circostante, in rapporto specialmente alla probabilità di inquinamenti del suolo.

7° I recipienti, distinti da etichette portanti il nome del Comune che spedisce, chiusi col tappo ricoperto di carta pergamena ben lavata e suggellati col timbro del Comune a ceralacca, vengano, in presenza del Sindaco o di chi per esso, convenientemente imballati in cassa di legno e spediti franco di porto *All'Ufficio d'Igiene della Città di Torino*, dandone contemporaneamente avviso al Sindaco di Torino, al quale sarà spedito pure il verbale di presa dell'acqua.

(*) Le Leggi e Regolamenti sanitari citati in questa Tariffa sono vendibili presso la Ditta G. B. Paravia e C., via Arsenale, 29.

B

Qualora si avesse il sospetto che il terreno da cui proviene l'acqua potesse essere inquinato, sarebbe necessario pure l'esame batteriologico.

I campioni dell'acqua (100, 200 cmc.) destinata all'esame batteriologico, devono essere raccolti entro recipienti di vetro bianco, nuovi e chiusi con tappo smerigliato e sterilizzati col calore: questi recipienti devono essere spediti o portati all'Ufficio d'Igiene nel più breve tempo possibile e chiusi entro cassette contenenti ghiaccio, perchè la temperatura dell'acqua si mantenga più bassa di quella d'origine fino al momento dell'esame.

Qualora il Comune non disponga di persona competente per il regolare prelevamento dei campioni destinati all'esame batteriologico, è necessario, per assicurare lo scopo di esso, che sia fatta richiesta al Prefetto per l'invio sulla località di persona tecnica, che sarà delegata dall'Autorità prefettizia. Le spese inerenti sono a carico del Comune committente, il quale all'atto della richiesta dovrà fare un versamento preventivo di lire venti.

8° I residui dei campioni non prontamente alterabili si conservano per un mese dalla data della relazione.

2° — Determinazioni speciali.

OGGETTO DELL'ESAME	QUANTITÀ da presentarsi all'esame	TASSA DELL'ANALISI Unica	Chimica	Microscopica	Batteriologica
		Lire	Lire	Lire	Lire
Aceto.		»	»	5	
a) Ricerche a senso degli art. 451, 452, 453 e 454 del *regolamento speciale per la vigilanza igienica sugli alimenti, sulle bevande e sugli oggetti di uso domestico* 3 agosto 1890, n. 7045, serie 3ª	1 litro	20	»		
b) Determinazione dell'acidità	1/4 di litro	»	5		
c) Ricerca delle alterazioni	1/4 di litro	»	10		
d) Ricerca delle falsificazioni (limitatamente al saggio degli acidi minerali, sostanze, vegetali acri, metalli tossici, sale comune, materie coloranti)	1 litro	»	30		
e) Determinazione della densità, alcool, acidità totale e fissa, estratto, ceneri, glicerina, cremortartaro, e calcolo del rapporto dell'acido acetico all'estratto, e della glicerina all'alcool virtuale	1 litro	»	60		
f) Determinazione dei metalli tossici, *ciascuno*	1 litro	»	30		
Acqua (escluse quelle minerali).					
a) Ricerche a senso degli art. 1, 39, 50 della *legge sulla tutela dell'igiene e della sanità pubblica;* e 133 della *legge comunale e provinciale*, per stabilire la *salubrità* (art. 44 legge sanitaria - V. *Norme*)	2 litri	30			
b) Analisi a senso dell'art. 62, lettera *E*, della legge 22 dicembre 1888, n. 5849, sulla tutela dell'igiene e sanità pubblica, per stabilire la *salubrità delle acque che si intendono destinare all'uso pubblico* (*Acque potabili pei Comuni del Regno* - V. *Norme*) (Caratteri organolettici e fisici; residuo solido, cloro, nitrati, saggio dei nitrati e dell'ammoniaca, azoto albuminoide, ossidabilità, durezza, saggio dei metalli tossici e dell'acido fosforico)	15 a 20 litri circa	100	100	»	40
c) Determinazione della durezza	1 litro	»	10		
d) Determinazione della calce e della magnesia	2 litri	»	30		
e) Determinazione di qualunque altro corpo, *ciascuno*	4 a 20 litri	»	20		
f) Saggio dell'azione sul piombo	10 litri	»	20		
Acque gazose e limonate.					
a) Ricerche a senso degli art. 461, 462 e 463 del regolamento 3 agosto 1890	2 litri	30	»		
b) Saggio degli acidi minerali e dei metalli tossici	1/2 litro	»	10		
c) Ricerche delle falsificazioni (limitatamente alla saccarina ed al glucosio)	1 litro	»	10		
d) Determinazione della glicerina	1 litro	»	15		
e) Determinazione dei metalli tossici, *ciascuno*	1 litro	»	03		
Aria.					
a) Determinazione dell'acido carbonico	I campioni si debbono prelevare in sito	»	30		
b) Ricerca dei germi sospesi	Id.	»	»	»	20

OGGETTO DELL'ESAME	QUANTITÀ da presentarsi all'esame	TASSA DELL'ANALISI Unica	Chimica	Microscopica	Batteriologica
		Lire	Lire	Lire	Lire
Alcool (Vedi *Spiriti*).					
Birra	»	»	»	5	
a) Ricerche a senso degli art. 142, 143, 144, 145, 146 e 147 del regolamento 3 agosto 1890	2 litri	30			
b) Determinazione del peso specifico, dell'alcool, estratto, acidità, ceneri e calcolo della concentrazione iniziale del mosto e del grado di fermentazione	1 litro	»	30		
c) Analisi che comprende *b*, e le determinazioni dello zucchero, azoto e acido fosforico	2 litri	»	80		
d) Determinazione di altri componenti normali, come pure di un acido volatile (acetico solforoso), *ciascuna*	1/2 litro	»	20		
e) Ricerca di un'avvenuta neutralizzazione	1/2 litro	»	30		
f) Saggio della colorazione	1/2 litro	»	10		
g) Saggio dell'acido salicilico	1/2 litro	»	5		
h) Saggio dei succedanei del luppolo	6 litri	»	100		
Burro (Vedi *Grassi*).	»	»	»	10	20
Ricerche per stabilire se il burro è nelle condizioni prescritte dall'art. 101 del regolam. 3 agosto 1890; e se, oltre a ciò, la vendita di essa si può permettere a senso degli art. 102, 103, 104, 105 e 108 di detto regolamento	150 a 200 gr.	20			
Cacao e cioccolato.	»	»	»	5	
a) Ricerche a senso dell'art. 159 del reg. 3 agosto 1890	100 grammi				
b) Saggio dei grassi estranei	100 grammi	20			
c) Determinazione dell'amido, dello zucchero, del grasso, *ciascuna*	100 grammi	»	30		
d) Determinazione delle ceneri	50 grammi	»	20		
Caffè e succedanei del caffè.		»	10		
1° Ricerche a senso degli art. 155, 156, 157 del regolamento 3 agosto 1890	»	»	»	40	
2° **Caffè crudo.** Saggio della colorazione artificiale	200 grammi	20			
3° **Caffè torrefatto, macinato.**	100 grammi	»	10		
a) Ricerca delle polveri estranee e del caffè esaurito (limitatamente alla determinazione dell'acqua, dell'estratto, dell'amido, dello zucchero ed al saggio fisico)	200 grammi	»	20		
b) Determinazione della caffeina	100 grammi	»	50		
4° **Succedanei.** Determinazione dell'acqua, delle materie estrattive e minerali	100 grammi	»	25		
Candele (V. *Oggetti d'uso domestico*).					
Canditi (V. *Sciroppi*)					
Carni di animali da macello fresche e preparate (Salumi, sanguinacci).	»	»	»	40	20
a) Ricerche per stabilire la salubrità e quindi permettere la vendita, a senso degli art. 42 della legge sanitaria; 103 del regolamento generale sanitario; 49, 20, 28, 55, 56, 57 e 59 del regol. 3 agosto 1890	300 a 1000 gr.	20 a 30			
b) Saggio dell'alterazione (Determinazione dell'ammoniaca)	100 grammi	»	10		
c) Determinazione dell'acqua	100 grammi	»	15		
d) Saggio dell'amido	50 grammi	»	10		
e) Determinazione dell'amido	100 grammi	»	30		
f) Saggio della colorazione artificiale	100 grammi	»	15		
g) Ricerca delle sostanze conservatrici	200 grammi	»	30		
Carni di animali da cortile e selvaggina. Ricerche a senso degli articoli 64, 65, 66, 67 e 68 del regolamento 3 agosto 1890	500 grammi	20			
Carta colorata (V. *Oggetti d'uso*).					
Cereali e legumi.	»	»	»	20	
a) Ricerche per stabilire la salubrità, e quindi permetterne la vendita, a senso degli art. 42 della legge sanitaria; 105, lettera *C*, del regolamento generale sanitario; 118, 119 e 125 del regol. 3 agosto 1890	200 grammi	30	10		

OGGETTO DELL'ESAME	QUANTITÀ da presentarsi all'esame	TASSA DELL'ANALISI Unica	Chimica	Microscopica	Batteriologica
		Lire	Lire	Lire	Lire
b) Determinazione dell'acqua	100 grammi	»	40		
c) Determinazione della qualità e quantità dei semi estranei (mondiglie)	200 grammi	»			
Colori (V. *Oggetti d'uso*).					
Confetti e preparati di zucchero.					
a) Ricerche a senso dell'art. 134 del regol. 3 agosto 1890	200 grammi	30			
b) Saggio della natura dello zucchero	50 grammi	»	10		
c) Saggio delle materie coloranti nocive	200 grammi	»	15		
d) Ricerca della saccarina	100 gramm	»	10		
e) Determinazione delle ceneri e saggio delle impurità minerali	100 grammi	»	15		
f) Determinazione dell'arsenico, o di altro metallo, *ciascuna*	100 grammi	»	50		
Conserve.					
a) Ricerche a senso degli art. 61, 129 e 130 del regolamento 3 agosto 1890	Una scatola o vaso	30	»	10	20
b) Esame della qualità e dello stato di conservazione	Id.	»	10		
c) Ricerca delle sostanze conservatrici	Id.	»	30		
d) Ricerca dei metalli tossici (stagno, piombo, rame, zinco)	Id.	»	15		
e) Determinazione dei metalli tossici, *ciascuna*	Id.	»	30		
f) Ricerca della colorazione	Id.	»	15		
g) Saggio degli acidi minerali liberi	Id.	»	10		
h) Ricerca della saccarina	Id.	»	10		
i) Determinazione dello zucchero	Id.	»	20		
l) Determinazione dell'acido solforoso	Id.	»	20		
Cosmetici (V. *Profumerie*).					
Crema (V. *Latte*).					
Ricerca a senso dell'art. 100 del regol. 3 agosto 1890	1 litro	20			
Crostacei (V. *Pesci*).					
Dentifrici (V. *Profumerie*).					
Droghe e spezie.	»	»	»	10	
a) Ricerche a senso dell'art. 160 del regol. 3 agosto 1890.	100 grammi	20			
b) Determinazione delle ceneri totali, e della parte insolubile nell'acido cloridrico	50 grammi	»	15		
c) Ricerca delle falsificazioni con materie organiche o droghe esaurite	100 grammi	»	Tariffa ad ore		
Essenze (V. *Spiriti*).		»	»	20	
Farine.					
a) Ricerche a senso degli articoli 105 del regolamento generale, 118, 120 e 124 del regol. 3 agosto 1890	200 grammi	30			
b) Determinazione dell'acqua e delle sostanze minerali	100 grammi	»	15		
c) Ricerca del piombo	100 grammi	»	15		
Farine lattee (V. *Conserve*).					
Feci (raccolte in recipiente sterilizzato).	»	»	10	20	
Filati (V. *Oggetti d'uso*).					
Formaggi.	»	»	»	5	
a) Ricerche a senso degli art. 110 e 111 del regolamento 3 agosto 1890	200 grammi	15			
b) Ricerca delle alterazioni	200 grammi	»	5		
c) Determinazione delle ceneri e saggio delle impurità minerali	50 grammi	»	15		
d) Saggio dei grassi estranei	200 grammi	»	30		
e) Saggio dei metalli tossici	100 grammi	»	15		
Funghi.					
Ricerche a senso dell'art. 126 del regol. 3 agosto 1890	100 grammi	10			
Gelati.					
Ricerche a senso degli articoli 162 e 163 del regolamento 3 agosto 1890	200 grammi	30			
Giuocattoli (V. *Oggetti d'uso*)					
Grassi animali e vegetali (burro, margarina, strutto, olii).	»	»	»	10	20
1° **Burro** (Vedi).					
2° **Margarina e surrogati del burro.**					
Ricerca a senso degli art. 104, 105, 106, 107 e 108 del regolamento 3 agosto 1890	200 grammi	20			

OGGETTO DELL'ESAME	QUANTITÀ da presentarsi all'esame	TASSA DELL'ANALISI Unica	Chimica	Microscopica	Batteriologica
		Lire	Lire	Lire	Lire
3° **Grassi animali e vegetali.**					
a) Ricerca a senso degli art. 111, 115, 116, 117 del regolamento 3 agosto 1890	200 grammi	20			
b) Determinazione dell'acqua	100 grammi	»	10		
c) Id. del grasso	100 grammi	»	20		
d) Id. del peso specifico	100 grammi	»	10		
e) Id. della rancidità	100 grammi	»	10		
f) Id. delle ceneri e saggio delle sofisticazioni con sostanze minerali	100 grammi	»	15		
g) Ricerca dei grassi estranei	100 grammi	»	30		
h) Ricerca delle materie coloranti estranee	200 grammi	»	10		
i) Ricerca dell'acido borico	200 grammi	»	10		
Indumenti (V. *Oggetti d'uso*).	»	»	»	5	20
Latte e crema.					
1° **Crema** (Vedi).					
2° **Latte.**					
a) Ricerche per stabilire se è nelle condizioni volute dall'art. 96 del regolamento 3 agosto 1890	1 litro	20			
NB. Per le prove di stalla in caso di contestazioni saranno in più le spese di trasferta.	1/5 di litro	»	5		
b) Determinazione dell'acidità	1 litro	»	2		
c) Determinazione della densità nel latte	1 litro	»	2		
nel siero	1 litro	»	15		
d) Determinazione della densità e del grasso	1 litro	»	20		
e) Determinazione della densità, del grasso e del residuo secco	1 litro	»	20		
f) Determinazione di qualunque altro componente normale e delle ceneri, *ciascuna*	1 litro	»	20		
g) Saggio delle sostanze conservatrici					
Latticini.					
Ricerche a senso degli art. 96 e 112 del regolamento 3 agosto 1890	1 litro	20			
Legumi (V. *Cereali*).	»	»	»	5	
Lievito di birra.					
a) Determinazione dell'acqua, saggio delle sostanze estranee	50 grammi	»	25		
b) Determinazione dell'attività	50 grammi	»	15		
Limonate (V. *Acque gazose*).					
Liquori (V. *Spiriti*).					
Margarina e surrogati del burro (V. *Grassi*).					
Marmellate (V. *Sciroppi*).					
Materie coloranti (V. *Oggetti d'uso*).	»	»	»	10	
Miele.					
Ricerche a senso dell'art. 131 del regol. 3 agosto 1890.	200 grammi	30			
Molluschi (V *Pesci*).					
Oggetti d'uso personale o domestico.					
1° **Suppellettili da cucina e da tavola, e qualsiasi altro oggetto destinato a porsi in contatto diretto con sostanze alimentari o bevande:**					
a) Ricerche a senso degli articoli 42 della legge sulla sanità pubblica; 107 del regol. generale; 164 e 165 del regolamento 3 agosto 1890:					
Analisi qualitativa	1 pezzo	10			
Analisi quantitativa	1 pezzo	30			
b) Saggio della salubrità delle vernici o smalto	1 pezzo	»	10		
c) Determinazione della quantità di piombo solubile nell'aceto al 4 0/0 di acido acetico	1 pezzo	»	30		
2° **Stagnole e fogli metallici destinati a porsi in diretto contatto con sostanze alimentari:**					
Ricerche a senso degli art. 164 e 165 del regolamento 3 agosto 1890:					
Analisi qualitativa	2 decim quad.	10			
Analisi quantitativa	2 decim. quad.	30			
3° **Pompe per la birra e sifoni per acque gazose:**					
Ricerche a senso degli art. 164 e 165 del regolamento 3 agosto 1890:					

OGGETTO DELL'ESAME	QUANTITÀ da presentarsi all'esame	TASSA DELL'ANALISI Unica	Chimica	Microscopica	Batteriologica
		Lire	Lire	Lire	Lire
Analisi qualitativa	1 pezzo	10			
Analisi quantitativa	1 pezzo	30			
4° **Stoffe, tappezzerie, giuocattoli, carte per involti di materie alimentari, ed altri oggetti di uso personale e domestico** (fiori artificiali, candele colorate, oggetti di cartoleria, ecc.):					
a) Ricerche a senso dell'art. 43 della legge sanitaria, dei colori che non debbono usarsi per la colorazione di siffatti oggetti	Quattro decimetri quad. od uno o due pezzi.	40			
b) Determinazione dell'arsenico	Id.	»	30		
c) Determinazione di qualsiasi altro colore nocivo, *cad.*	Id.	»	30		
5° **Colori.** Esame della natura dei colori da usarsi per la colorazione delle sostanze alimentari e degli oggetti di uso domestico (art. 43 della legge sanitaria)	1 scatola o boccetta	da 40 a 50			
Olii (V. *Grassi*).					
Pane.					
a) Ricerche a senso degli art. 118, 120, 121 e 122 del regolamento 3 agosto 1890	200 grammi	30			
b) Determinazione dell'acqua e delle ceneri	200 grammi	»	15		
Patate, tuberi. Ricerche a senso degli art. 105 del regolamento generale sanitario e 125 del regol. 3 agosto 1890	1 chilogr.	5			
Paste alimentari.	»	»	»	10	
a) Ricerche a senso degli art. 118, 120 e 123 del regolamento 3 agosto 1890	250 grammi	30			
b) Esame della materia colorante	200 grammi	»	15		
c) Determinazione delle ceneri	50 grammi	»	5		
d) Determinazione dell'acidità	100 grammi	»	10		
Pastiglie (gomma, zucchero, essenze).					
a) Ricerche a senso dell'art. 131 del reg. 3 agosto 1890.	100 grammi	20			
b) Saggio della natura dello zucchero	50 grammi	»	10		
c) Ricerca della gelatina	50 grammi	»	15		
d) Determinazione delle sostanze minerali	50 grammi	»	10		
e) Saggio della materia colorante	100 grammi	»	10		
Pesci, crostacei e molluschi freschi o conservati e loro preparati.	»	»	»	10	20
a) Ricerche a senso degli art. 70, 71, 72 e 73 del regolamento 3 agosto 1890	500 grammi	30			
b) Saggio delle materie coloranti artificiali	500 grammi	»	5		
Petrolio.					
a) Ricerche a senso dell'art. 167 del reg. 3 agosto 1890.	1/4 di litro	10			
b) Distillazione frazionata e saggio delle sostanze estranee	1 litro	»	30		
Pollame in genere (V. *Carni di animali da cortile*).					
Profumerie, cosmetici, dentifrici. Ricerche a senso dell'art. 43 della legge sanitaria e 166 del regolamento 3 agosto 1890	50 grammi	30			
Salumi, sanguinacci (V. *Carni di animali da macello*)					
Sangue (possibilmente raccolto in un recipiente sterilizzato).	»	»	»	5	20
Saponi per toeletta.					
a) Ricerche a senso dell'articolo 166 del regolamento 3 agosto 1890	100 grammi	20			
b) Determinazione della materia grassa	100 grammi	»	10		
Sciroppi, canditi, marmellate, polpe, gelatine di frutta, succhi vegetali.					
a) Ricerca a senso degli art. 135 e 136 del regolamento 3 agosto 1890	100 grammi	20			
b) Saggio della colorazione artificiale	100 grammi	»	10		
c) Ricerca della saccarina	100 grammi	»	10		
d) Ricerca dell'acido borico e salicilico, *ciascuna*	100 grammi	»	10		
e) Saggio dei metalli tossici	50 grammi	»	10		

OGGETTO DELL'ESAME	QUANTITÀ da presentarsi all'esame	TASSA DELL'ANALISI Unica	Chimica	Microscopica	Batteriologica
		Lire	Lire	Lire	Lire
Selvaggina (V. *Carni di animali da cortile*).					
Sistema nervoso centrale di animali sospetti rabbiosi. *NB.* Inviare l'animale intero, o il cervello in boccetta contenente glicerina neutra purissima.	»	»	»	»	20
Spezie (V. *Droghe*).					
Spiriti e bevande alcooliche.					
a) Ricerca a senso degli art. 148, 149 e 150 del regolamento 3 agosto 1890	1 litro	30			
b) Determinazione del grado alcoolometrico	1/10 di litro	»	10		
c) Determinazione delle impurità secondo Röse	1 litro	»	25		
d) Determinazione del peso specifico dell'alcool, estratto, ceneri, ed eventualmente dell'acidità	1/2 litro	»	30		
e) Saggio delle materie coloranti	1/2 litro	»	40		
f) Ricerca di metalli tossici	1/2 litro	»	40		
g) Ricerca delle denaturazioni degli alcool	1 litro	»	20		
Sputi, essudati, pseudomembrane.	»	»	»	40	30
Stagnole (V. *Oggetti d'uso*).					
Stoffe (V. *Oggetti d'uso*).					
Stoviglie (V. *Oggetti d'uso*).					
Suppellettili da cucina e da tavola (V. *Oggetti d'uso*).					
Tappeti (V. *Oggetti d'uso*).					
Tappezzerie (V. *Oggetti d'uso*).					
Tessuti (V. *Oggetti d'uso*).					
The.	»	»	20	40	
a) Ricerche a senso dell'art. 158 del regolam. 3 agosto 1890	200 grammi	20			
b) Determinazione delle ceneri e saggio delle sostanze minerali estranee	50 grammi	»	15		
c) Determinazione della teina	50 grammi	»	50		
d) Determinazione delle materie estrattive e minerali solubili	50 grammi	»	30		
Tintura per barba e capelli (V. *Profumerie*).					
Uova. Ricerche a senso dell'art. 113 del regolamento 3 agosto 1890	»	5			
Vino.	»	»	»	5	
a) Ricerche a senso degli art. 137, 138, 139, 140 e 141 del regolamento 3 agosto 1890	2 litri	20			
b) Determinazione del grado alcoolometrico	1/2 litro	»	5		
c) Esame delle alterazioni	1/2 litro	»	»	15	
d) Saggio della gessatura	1/5 di litro	»	5		
e) Saggio della colorazione	1/2 litro	»	15		
f) Polarizzazione	1/2 litro	»	20		
g) Determinazione di altri principali componenti normali	1/2 litro	»	20		
h) Determinazione di un acido volatile, come acido acetico, acido solforoso: *ciascuno*	1/2 litro	»	20		
i) Ricerca dell'acido salicilico	1/2 litro	»	40		
Visceri animali *NB.* (Chiusi in alberelle a tappo di smeriglio).	»	»	»	40	30
Zucchero.	»	»	»	5	
a) Ricerche a senso degli art. 132 e 133 del regolamento 3 agosto 1890	200 grammi	30			
b) Determinazione dello zucchero riduttore	100 grammi	»	20		
c) Ricerca delle sostanze amidacee e della destrina	100 grammi	»	5		
d) Determinazione delle ceneri	100 grammi	»	10		
e) Determinazione dei composti tossici (barite stronziana): *ciascuna*	100 grammi	»	30		
f) Polarizzazione	100 grammi	»	20		

Torino, 24 luglio 1894.

Il Sindaco **M. VOLI.**

SERVIZI E TARIFFE VARIE

Stazioni dei Reali Carabinieri.

Monviso Principale	Piazza Carlo Em. II, 4.	*Borgo S. Donato*	Via Ceva 183.
Borgo Dora	Via Ponte Mosca 14.	*Moncenisio*	» Santa Chiara 52.
Dora Sezione	Corso S. Maurizio 47.	*Borgo Po*	Corso Casale 48.
Po Sezione	Via dei Mille 48.	*Borgo S. Salvatore*	Via Assietta 17.
Borgo S. Salvario	» Nizza 71.	*Regio Parco*	Casa Demaniale 1174.
Borgo Ceronda	Str. Pianezza 36.		

Sezioni di Polizia Urbana

	Centrale	Palazzo Municipale, con stazione di pompieri e servizio di guardia medica notturna.
I.	*Municipio*	Via Bellezia 6, con servizio medico di beneficenza.
II.	*Consolata*	Via Perrone 3, con servizio medico di beneficenza.
III.	*Vanchiglia*	Via Vanchiglia 3, con staz. di pompieri e serv. medico di benefic.
IV.	*Borgo Nuovo*	Via S. Franc. Paola 25, staz. di pompieri e serviz. med. di benefic.
V.	*Valentino*	Corso Valentino 5, con staz. di pompieri e serv. medico di benefic.
VI.	*Piazza d'Armi*	Via Bellini 6, con staz. di pompieri e servizio medico di benefic.
VII.	*S. Donato*	Via Cibrario 3, con staz. di pompieri e servizio medico di benefic.
VIII.	*Aurora*	Corso Vercelli 4, piano 1: funzionano da pompieri le Guardie Urbane; servizio medico di beneficenza.
IX.	*Porta Nuova*	Via Maria Vittoria 2, con servizio medico di beneficenza.
X.	*Oltre Po*	Strada di Moncalieri 31, casa Proglio, serv. medico di benefic.
XI.	*Stazione P. N.*	Posto di guardia (lato arrivi).
XII.	*Parco Valentino*	Posto di guardia, c. Massimo d'Azeglio all'ang. c. Sclopis.

Servizio delle Guardie Urbane a punti fissi.

I. Via Garibaldi, angolo via Genova e angolo via Venti Settembre.
II. Via Po, angolo via Accademia Albertina.
III. Via Roma, tra le piazze S. Carlo e Carlo Felice.
IV. Corso Valentino, angolo via Madama Cristina (Scuola Rayneri).
V. Piazza Solferino, angolo via Cernaia.
VI. Corso Duca di Genova, angolo via S. Secondo
VII. Via Garibaldi, angolo via della Consolata e corso Siccardi.
VIII. Piazza S. Martino e via Cernaia.
IX. Via Ponte Mosca, in capo ai corsi Brescia ed Emilia.
X. Via Ponte Mosca, presso la stazione Ferrovia di Lanzo.
XI. Piazza Castello, allo sbocco di via Roma.
XII. Piazza S. Carlo, allo sbocco di via Roma.
XIII. Piazza Carlo Felice, nanti caffè Piemonte.
XIV. Piazza Carlo Felice, nanti caffè Ligure.
XV. Piazza Gran Madre di Dio.

Oltre ai varî mercati sui quali le guardie stanno in permanenza nelle ore in cui sono aperti al pubblico.

Sezioni di Polizia Rurale.

XIII.	*Madonna del Pilone*	Strada di Casale, casa Luino, n. 192.
XIV.	*Lingotto*	Stradale di Nizza, ai tetti Frè, casa Malvano, n. 229
XV.	*Mirafiori*	In Mirafiori, casa Venere.
XVI.	*Pozzo di Strada*	Stradale di Francia alla Tesoriera, casa Cafasso, n. 231.
XVII.	*Lucento*	Strada di Pianezza, n 2, casa Ferroglio.
XVIII.	*Mad. di Campagna*	Alla Madonna di Campagna, casa Podio, n. 240.
XIX.	*Bertoulla*	Strada Abbadia Stura, fraz. Barca, casa Magnetti, n. 344.
XX.	*Camposanto*	Cimitero Generale.
XXI.	*Cavoretto*	Via da Cavoretto a Moncalieri n. 2.
XXII.	*Ponte Stura*	Stradale di Vercelli, n. 210.
XXIII.	*Pilonetto*	Stradale di Moncalieri 254, casa Griglio.

Parecchie delle stazioni di Polizia Rurale sono provviste di pompa per estinzione incendi e le Guardie stesse funzionano da pompieri. In ogni stazione è pure unito il servizio medico gratuito pei poveri. Tutte le sezioni di polizia Municipale sono in diretta comunicazione telefonica con la stazione Centrale al palazzo di Città.

Servizio agli Scali Ferroviari.

Trasporti a domicilio. — Per ogni chilogramma di bagaglio 1 cent., colla tassa minima di cent. 40 per ogni gruppo di bagaglio – Questa tassa sarà applicata a ciascun gruppo di bagaglio corrispondente ad un solo scontrino. In caso fossero da ricapitarsi a due o più domicilii, si ripeseranno, e la tassa sarà da applicarsi ripartitamente.

Trasporti dalle vetture ai banchi di consegna, alle sale, ai vagoni e viceversa. —

Per ogni collo di bagaglio che non possa essere portato a mano	Cent. 10
Per ogni piccolo collo da portarsi a mano	» 05

Tariffa delle Guide pubbliche.

Per servizio di un'ora o frazione d'ora	L. 1 —
Per ogni ora in più o frazione d'ora	» 0 75
Per ogni giornata (dalle 9 alle 17) di 8 ore	» 6 —

Tariffa dei Facchini.

Per servizio di scorta da uno ad altro punto della città senza interruzione	L. 0 30
Per ogni mezz'ora di detto servizio	» 0 30
» in più o frazione di mezz'ora	» 0 30
Pel recapito di una lettera o altro oggetto di peso inferiore a mezzo chilogram.	» 0 50
Pel trasporto con carico inferiore a 15 chilogrammi	» 0 75
Id. da 15 a 50 chilogrammi	» 1 50
Id. oltre i 50 fino a 100 chilogrammi	» 2 25
Id. » 100 » 200 »	» 3 25
Id. » 200 » 300 » compreso il nolo del carro, il carico e scarico e consegna nel domicilio.	» 5 —
Per ogni giornata di lavoro di 10 ore	» 0 75
Per ogni ora di lavoro o in aspettativa	

Tariffa Spazzacamini.

Per ogni camino all'ultimo piano	Cent. 40
In più, per ogni piano sottostante	» 15

Per quanto si riferisce all'opera degli spazzacamini in occasione d'incendio, le competenze sono fissate come infra:

	Capo	Garzone	Totale
Per un sol piano di discesa	L. 1 »	0 60	1 60
Per due piani id.	» 1 50	1 »	2 50
Per tre piani id.	» 1 90	1 30	3 20
Per ogni piano in più dei predetti	» 0 30	0 20	»
Nolo di spazzole ed altri arredi occorrenti per la pulitura di canne da camino strette o altrimenti inaccessibili allo spazzacamino	» »	»	0 50

Cessi pubblici a pagamento (Cent. 10).

Corso Massimo d'Azeglio presso il Castello del Valentino
Giardino della Cittadella verso via Bertola.
Piazza Carlo Alberto dalla via Principe Amedeo.
» Castello, accanto al Palazzo Madama, presso la Staz. tramvie a vapore.
» Cavour verso via Ospedale.
Piazzale del Camposanto.
Piazza Emanuele Filiberto, lato destro, d'incontro al c. Reg. Margherita.
» Mad. Cristina, dalla v. Berthollet.
» S. Martino.
Via Cernaia d'incontro alla via Stampatori.
» Giacomo Leopardi di fronte al 14.
» Zecca 1.
Vie Garibaldi 16 e Bellezia 2.
Via Roma, galleria Geisser e via Bogino 3, con gabinetto di toeletta, custodia biciclette, lucidatura delle scarpe, ecc.

Pesi pubblici.

1° Peso piazza Venezia N. 1.
2° Id. id. id. 2.
3° Peso piazza Emanuele Filiberto.
4° Id. id. S. Salvario.

Lavatoi pubblici.

Corso Palestro.
Via S. Francesco da Paola rimpetto al 25.
Angolo vie Nizza e Donizetti.
Via Fiochetto.

Ammazzatoio pubblico.

Sul corso Vittorio Emanuele II, tra i corsi Principe Oddone e Principi d'Acaia.

Stazione di Monta Equina.

Corso Principi d'Acaia 48, all'Ammazzatoio.

Mercati pubblici.

Mercato generale, piazza Eman. Filiberto.
» **del bestiame** ossia Foro Boario in fondo al corso Vittorio Eman. II in prosecuzione dell'ammazzatoio.
» **degli erbaggi**, piazze Borgo Dora e Madama Cristina.
» **di combustibili**, piazza Venezia.
» **dell'uva**, p. Em. Filiberto e barriera di Nizza.
» **dei bozzoli**, c. Vitt. Em. II, dalla p. Carlo Felice al corso Re Umberto
» **di granaglie**, corso Oporto 5 (Foro Frumentario).
Tettoia Montebello, angolo vie Montebello e Zecca.
» **Bodoni**, piazza Bodoni.

Tariffa per il nolo delle barche sul Po.

dalle ore 6 all'ora dell'accendimento dei pubblici fanali.

Una barca senza rematore, per un'ora o frazione di ora	L. 1 —
Per ogni mezz'ora successiva o frazione di mezz'ora	» 0 50
Barca con rematore, per un'ora o frazione di ora	» 1 50
Per mezz'ora successiva o frazione di mezz'ora	» 0 75
Barca con due rematori, per un'ora o frazione di ora	» 1 80
Per mezz'ora successiva	» 1 —

Passaggi del Po in barca, str. di Moncalieri rimp. al 225.

Capi Barcaiuoli.

Aimaretti Francesco, v. Collino 13.
Bocco Luigi, strada Moncalieri 366.
Borgiois Giovanni, v. Circonvallazione 2.
Brizio Paolo, c. Galileo Galilei 24.
Crivello Giovanni, v. Moncalieri 64
Dematteis Carlo, casotto di Superga 745.
Ferrero Antonio, via Moncalieri 34.
Forgia Antonio, v. Moncalieri 294.
Franchino Augusto, sotto i Murazzi del Po 27.
Friolo Michele, v. Moncalieri 82.
Gabutti Gio. fu Gius., Reg. Pilonetto 600.
Gabutti Gio. di Luigi, v. Moncalieri 76.
Garelli Serafino fu Gius., Borgo Medioevale
Garrone Alessandro, via Moncalieri 34.
Germanetto Antonio, via Moncalieri 186.
Germanino Carlo, via S. Giulia 55.
Longo Carlo, sotto i Murazzi del Po 63.
Manino Andrea, v. Circonvallazione 2.
Margaria Gius., v. Esposizione 81.
Peyrano Ant. fu Andrea, v. Moncalieri 27.
Peyrano Bartolomeo fu Andrea, v. Moncalieri 110.
Peyrano Antonio di Bartolomeo, v. Moncalieri 110
Peyrano Giacomo fu Ant., v. Moncalieri 47.
Peyrano Giuseppe fu Antonio, via Moncalieri 47.
Pennano Gius., Regione Pilonetto 603
Pregliasco Franc., sotto i Murazzi del Po 21.
Rovei Domenico, Mad. del Pilone 199.
Valgioia Antonio, via Tiziano 48.

Tariffa per le Vetture da piazza.

Per **una corsa** nel perimetro della linea daziaria, dalle ore 6 alle 24	L. 1 —
Id. dalle ore 24 alle 6	» 1 20
Per la **prima mezz'ora** dalle ore 6 alle 24	» 1 —
Id. dalle ore 24 alle 6	» 1 50
Per la **prima ora** di servizio dalle ore 6 alle 24	» 1 50
Id. dalle ore 24 alle 6	» 2 —
Per **ciascuna mezz'ora** successiva dalle ore 6 alle 24	» 0 75
Id. dalle ore 24 alle 6	» 1 —
Per **ogni collo** che non possa essere contenuto nell'interno della vettura	» 0 20

NB. Non sono considerati come colli i cartoni, i sacchi da notte, i parapioggia ed altri minuti oggetti che il viaggiatore porta a mano. — È in facoltà dei cocchieri o conduttori d'accettare servizio fuori della cinta daziaria, ma in tal caso devono avvertire prima il richiedente di quanto pretendono in più della tariffa, a scanso di contestazioni: ed in difetto di tale avvertimento ed accordo la tariffa non potrà essere elevata per ogni ora che del **50** per cento. — Il Camposanto Generale ed il Tiro a Segno s'intendono compresi nella linea daziaria. — Il maggior percorso tra la Barriera di Piacenza ed il Ponte Isabella (o viceversa) è considerato entro cinta, col pagamento del diritto fisso di L. **0,50** oltre la tariffa.

Ragguaglio di Monete estere colle italiane.

STATI	UNITÀ monetarie	VALORE in Lire italiane	SUDDIVISIONE
Austria	Fiorino nuovo	2,07	100 neukreuzer
»	Corona	1,03	50 »
Belgio	Franco	1	100 centesimi.
Brasile	Milreis	2,83	1000 reis.
Danimarca	Krone	1,39	100 oere.
Francia	Franco	1	100 centesimi.
Germania	Marco imperiale	1,23	100 pfennigen.
Giappone	Yen	5,39	10000 rin.
Grecia	Dramma	1	100 lepta.
Indie inglesi	Roupia	2,376	16 annas, 12 pices.
Inghilterra	Lira sterl.	25,221	20 scellini, 12 pence.
Italia	Lira	1	100 centesimi.
Marocco	Metecal	1,54	12 ukias, 24 flus.
Messico	Peso	5,43	100 centavos.
Norvegia	Corona	1,389	100 oere.
Olanda	Fiorino	2,100	100 centesimi.
Persia	Toman	10	10 kran, 2 panabat.
Portogallo	Milreis	5,600	1000 reis.
Russia	Rublo	4,01	100 kopieski.
Spagna	Peseta	1	100 centimos.
Stati Uniti	Dollaro	5,35	100 cents.
Svezia	Kronor	1,39	100 oere.
Svizzera	Franco	1	100 centesimi.
Turchia	Ghersh.	0,22	40 paras.

Tabella dei divisori fissi per il calcolo degli interessi

calcolato l'anno in ragione di giorni 360

1 —	36000	5 —	7200	8 75	4114
1 25	28800	5 25	6857	9 —	4000
1 50	24000	5 50	6545	9 25	3892
1 75	21000	5 75	6260	9 50	3789
2 —	18000	6 —	6000	9 75	3692
2 25	16000	6 25	5760	10 —	3600
2 50	14400	6 50	5538	10 25	3512
3 —	12000	6 75	5338	10 50	3428
3 25	11076	7 —	5142	10 75	3349
3 50	10285	7 25	4965	11 —	3272
3 75	9600	7 50	4800	11 25	3200
4 —	9000	7 75	4664	11 50	3130
4 25	8470	8 —	4500	11 75	3061
4 50	8000	8 25	4363	12 —	3000
4 75	7578	8 50	4235	15 —	2400

Regola per servirsi della presente tabella

Moltiplicare la somma mutuata pel numero dei giorni a decorrere, e dividere il prodotto pel divisore fisso della tabella.

Esempio:

Lire 872 per 34 giorni al 7,50 p. 100:

$872 \times 34 = 29648$, diviso 4800 = L. 6,17,66.

Numeri dividendi per i calcoli d'interessi per l'anno commerciale di 360 giorni.

1 — %	36.000	3 1/2 %	10.286	6 — %	6.000	8 1/2 %	4.235
1 1/4 »	28.000	3 3/4 »	9.600	6 1/4 »	5.760	8 3/4 »	4.114
1 1/2 »	24.000	4 — »	9.000	6 1/2 »	5.538	9 — »	4.000
1 3/4 »	30.571	4 1/4 »	8.471	6 3/4 »	5.333	9 1/4 »	3.891
2 — »	18.000	4 1/2 »	8.000	7 — »	5.143	9 1/2 »	3.789
2 1/4 »	16.000	4 3/4 »	7.579	7 1/4 »	4.066	9 3/4 »	3.692
2 1/2 »	14.400	5 — »	7.200	7 1/2 »	4.800	10 — »	3.600
2 3/4 »	13.091	5 1/4 »	6.857	7 3/4 »	4.645	11 »	3.272
3 — »	12.000	5 1/2 »	6.546	8 — »	4.500	12 — »	3.000
3 1/4 »	11.077	5 3/4 »	6.262	8 1/4 »	4.363	13 — »	2.769

Ecco il mezzo di ottenere questi dividendi, senza dover consultare questa tavola. Supponendo si abbia da cercare l'interesse di L. 4500 per 78 giorni al 5 per cento, si stabiliranno le due proporzioni seguenti:

100 lire : 5 lire : : 4.500 lire : x
360 giorni : x : : 78 giorni : x

Riducendo queste due proporzioni ad una sola, si ha:

$$36.000 : 5 :: 351.000 : x$$

Così, dopo aver moltiplicato la somma per il numero di giorni (risultato 351.000), resta a moltiplicarsi il prodotto per 5, tasso dell'interesse, e dividere il nuovo prodotto per 36.000, vale a dire

$$\frac{351.000 \times 5}{36.000} = \text{Lire } 48.75.$$

Riassumendo si ha dunque: moltiplicazione della somma per il numero di giorni e divisione per un *numero*, che è il risultato dei giorni dell'anno, più due zeri, diviso per il tasso d'interesse. Dunque, per trovare questo *numero non v'è che ad aggiungere due zeri ai* 360 *giorni dell'anno* se si vuole calcolare secondo l'anno commerciale, o a 365 se si vuole calcolare secondo l'anno civile, *ed a dividere questa cifra pel tasso dell'interesse*, operazione che si fa rapidissimamente, tanto più quando questo tasso è in numeri intieri come 2, 3, 4, 5, ecc.

Tasse di registro dovute per i principali atti e contratti.

(Testo unico 20 maggio 1897, n. 217 e modificazioni della legge 23 gennaio 1902, n. 25).

1. Alienazioni, vendite, promesse di vendita, e qualunque altro atto traslativo a titolo oneroso della proprietà, usufrutto, uso o godimento di immobili, nonchè del diritto di escavare, concessioni d'enfiteasi, concessioni d'acqua a tempo indeterminato, ecc. . . . . sino a L. 200 per ogni 100 lire L. 2.4
» » 400 id. » 3.6
oltre » 400 id. » 4.8
2. Gli stessi atti relativi a mobili . . . . . id. » 2.40
3. Idem per il bestiame, i prodotti agrari, il taglio di boschi . . . . . id. » 0,60
4. Compra e vendita di navi e merci fra commercianti . . . . . id. » 0,60
5. Cessione e retrocessione di crediti, delegazione di pagamento . . . . . id. » 0,78
6. Convenzioni e concordati prima e dopo la dichiarazione di fallimento . . . id. » 0,78
7. Locazione di opera liberale o professionale . . . . . id. » 0,30
8. Affitto e locazione di beni stabili o mobili, loro rinnovazione, proroga o cessione, ecc. . . . . id. » 0,30
9. Noleggio di bastimenti mercantili . . . . . id. » 0,30
10. Appalto di lavoro, pubblico o privato, riscossioni di dazi, somministrazioni e approvvigionamenti . . . . . id. » 1,20
11. Cauzioni o mallevadorie per una terza persona; costituzione di pegno o ipoteca per un terzo; fino a L. 1000 . . . . . » 2,40
Per ogni 1000 lire in più . . . . . » 1,20
Costituzioni e surrogazioni d'ipoteca, o pegno, in garanzia di obbligazioni anteriormente contratte dallo stesso costituente o surrogante con atto già sottoposto a tassa di registro, tassa fissa . . . » 3.60
Costituzioni d'ipoteca, o pegno, o deposito cauzionale in garanzia di operazioni bancarie o di cambiali o altri recapiti di commercio, soggetti a tassa graduale di bollo fino a L. 1000 . . . » 2,40
ogni L. 1000 in più » 3.60
12. Atti di quietanza e rimborsi . . . . . » 0,30
13. Costituzione di società di qualunque specie; fino a L. 1000 . . . . . » 6,00
Per ogni 1000 lire in più . . . . . » 1,20
Cessioni di azioni o quote di partecipazione nelle società di commercio e d'industria per ogni 100 lire » 2,40

NB, Non saranno soggetti alle tasse di bollo e registro, se non quando se ne faccia uso in giudizio, i contratti di *colonia parziaria*, *mezzadria*, *terzeria*, o simili convenzioni che abbiano per scopo la coltivazione (anche con relativa soccida) ovvero la sola raccolta con divisione di prodotti ed a rischio comune.

Tasse di successione o donazione (trasferimenti gratuiti).

(Vedi oltre la tabella per la facile liquidazione delle tasse di successioue o donazione).

Grado di parentela fra gli autori delle successioni o donazioni e gli eredi legatari e donatari	Per ciascuna frazione di quota individuale ereditaria, o di legato, o di donazione						
	fino a L. 310	da lire 311 a lire 1,000	da lire 1,001 a lire 50,000	da lire 50,000 a lire 100,000	da lire 100,001 a lire 250,000	da lire 250,001 a lire 500,000	da lire 500,001 a lire 1,000,000	oltre il 1,000,000
	Tassa fissa	Tassa proporzionale per ogni cento lire						
Fra ascendenti e discendenti in linea retta	1,00	0,80	1,60	2,00	2,40	2,80	3,20	3,60
Fra coniugi	1,00	3,00	4,50	5,00	5,40	5,80	6,20	6,60
			fino a lire 50,000					
Fra fratelli e sorelle			7,00	7,50	8,00	8,50	9,25	10,00
Fra zii e nipoti			8,50	9,25	10,00	11,00	12,00	13,00
Fra pro-zii e pro nipoti			10,00	10,80	11,60	12,60	13,80	15,00
Fra altri parenti fino al sesto grado			12,50	13,50	14,50	15,70	16,80	18,00
Fra altri parenti oltre il sesto grado ed estranei			15,00	16,30	17,60	19,00	20,50	22,00
Istituti di beneficenza (tassa proporz. costante del 5 %)			5,00	5,00	5,00	5,00	5,00	5,00

La tassa si applica, non sull'ammontare complessivo dei beni trasferiti per eredità o legato o donazione, bensì sulle singole quote spettanti a ciascuna persona per eredità o legafo o donazione. Per ciascuna quota, si divide la somma in tante parti quante corrispondono ai limiti segnati nelle diverse colonne della tabella, e su ciascuna parte si applica l'aliquota rispettiva. (Tabella A. Allegato C. Legge 23 genn. 1902, n. 25).

Esempio pratico dell'applicazione della tassa.

Tizio acquista, per successione in linea retta, L. 60,000 per quota ereditaria e L. 50,000 per legato, insieme L. 110.000
La tassa sarà liquidata così: sulle prime L. 1000 (1 più 5,60) uguale . . . . . L. 6,60
sulle successive L. 49,000, l'aliquota normale di 1,60 per cento . . . . . » 784 —
sulle successive L. 50,000, l'aliquota di 2 per cento . . . . . » 1,000 —
sulle ultime L. 10,000, l'aliquota di 2,40 per cento . . . . . » 240 —
Totale L. 2 030,60

Annotazioni. — Quando il valore dell'asse ereditario non raggiunga le lire 100, non è dovuta alcuna tassa di successione nella linea retta o fra coniugi. — Per l'applicazione delle diverse aliquote stabilite dalla tabella di cui sopra alle singole quote saranno aggiunte le somme soggette a collazione e le donazioni anteriormente fatte dal donante, o autore della successione, allo stesso erede legatario o donatario. Dall'ammontare della tassa in tal modo determinato sarà dedotto l'importo delle tasse già pagate sulle somme anzidette. E per le donazioni anteriori al 1° dicembre 1901, si computerà come già pagata la tassa che per esse sarebbe dovuta ai termini della legge attuale. Per le donazioni a contemplazione di certo e determinato matrimonio, meno quelle fra ascendenti e discendenti la tassa si riduce alla metà.

Tabella prontuario

per la facile e abbreviata liquidazione delle tasse di successione o donazione secondo la nuova tariffa progressiva approvata colla legge 23 gennaio 1902

Grado di parentela fra gli autori delle successioni o donazioni e gli eredi legatari e donatari	da lire 1 a 300 (1)	da lire 301 a 1,000	da lire 1,001 a 50,000	da lire 50,001 a 100,000	da lire 100,001 a 250,000	da lire 250,001 a 500,000	da lire 500,001 a 1,000,000	oltre 1,000,000
Fra ascendenti e discendenti in linea retta	tass. fissa 1 —	— 80 **1 40**	1 60 **9 40**	2 — **209 40**	2 40 **609 40**	2 80 **1609 40**	3 20 **3609 40**	3 60 **7609 40**
Fra coniugi	tass. fissa 1 —	3 — **8 —**	4 50 **23 —**	5 — **273 —**	5 40 **673 —**	5 80 **1673 —**	6 20 **3673 —**	6 60 **7673 —**
			fino a lire 50,000					
Fra fratelli e sorelle			7 —	7 50 **250 —**	8 — **750 —**	8 50 **2000 —**	9 25 **5750 —**	10 — **13250 —**
Fra zii e nipoti			8 50	9 25 **375 —**	10 — **1125 —**	11 — **3625 —**	12 — **8625 —**	13 — **18625 —**
Fra pro-zii e pro-nipoti			10 —	10 80 **400 —**	11 60 **1200 —**	12 60 **3700 —**	13 80 **9700 —**	15 — **21700 —**
Fra altri parenti fino al sesto grado			12 50	13 50 **500 —**	14 50 **1500 —**	15 70 **4500 —**	16 80 **10000 —**	18 — **22000 —**
Fra altri parenti oltre il sesto grado ed estranei			15 —	16 30 **650 —**	17 60 **1950 —**	19 — **5450 —**	20 50 **12950 —**	22 — **27950 —**

Per gli *Istituti di beneficenza*, tassa proporzionale costante del cinque per cento.

Modo per servirsi della presente tabella.

Si ottiene la tassa dovuta moltiplicando la quota individuale per l'aliquota (**numero chiaro**) segnata alla colonna cui appartiene la quota stessa, diminuendo il prodotto della somma fissa (**numero nero**) segnata alla colonna medesima. — *Esempio:* Quota individuale L. 1,000,000 devoluta al coniuge =

1,000,000 × 6,20 % = 62,000 — 3673 ossia tassa dovuta L. 58,327.

(1) Sono esenti da tassa le successioni in linea retta e fra coniugi quando l'asse ereditario non raggiunga le lire 100.

CODICI

Edizione G. B. PARAVIA e Comp.

Codice Civile	L. 1 70	Codice Procedura Penale (*in ristampa*).	
— — Legato in tela .	» 2 10	Id. Commercio . .	L. 1 —
Id. Procedura Civile	» 1 20	— — Legato in tela .	» 1 40
— — Legato in tela .	» 1 60	Id. Marina Mercantile	» 0 70
Id. Penale	» 1 40	— — Legato in tela .	» 1 10
— — Legato in tela .	» 1 80		

Tasse di bollo per gli atti principali.

(*Nuovo testo unico 4 luglio 1897 n. 414*).

Secondo la nuova legge, il bollo per le cambiali ed altri effetti di commercio emessi nello Stato è:

	Fino a 6 mesi	Oltre 6 mesi
Fino a L. 400 con quitanza	L. 0 15	L. 0 25
Da 400 a 200 coi 2/10 e »	» 0 34	» 0 58
» 200 a 300 » »	» 0 46	» 0 82
» 300 a 600 » »	» 0 82	» 1 54
» 600 a 1000 » »	» 1 30	» 2 50
» 1000 a 2000 » »	» 2 50	» 4 90
» 2000 a 3000 » »	» 3 70	» 7 30
» 3000 a 4000 » »	» 4 90	» 9 70
» 4000 a 5000 » »	» 6 40	» 12 40
Indi per ogni L. 1000 in più	» 1 20	» 2 40

Ricevute e quitanze:
- Per somme da L. 10 a 400 L. 0 05
- Oltre L. 400 . . . . . » 0 10

Attestati e certificati di autorità, amministrazioni e uffici pubblici . . . . » 0 60
Estratti o copie autentiche di atti in genere » 2 40
Avvisi d'asta . . . . . » 0 60
Per avvisi semplici al pubblico . . . » 0 05
Certificati d'esistenza in vita, morte, o di cittadinanza, ecc. . . . . » 0 60
Fedi di battesimo o qualunque attestato rilasciato dalla Curia ecclesiastica . . » 0 60
Istanze, petizioni o relazioni a Municipi, Prefetture, Intendenze, ecc. (carta bollata obbligatoria) . . . . . » 0 60
Istanze e petizioni a Ministeri od Amministrazioni centrali . . . . . » 1 20
Scritture e contratti (carta bollata obblig.) 1 20
Procure speciali per atti o contratti . » 2 40
Consensi o autorizzazioni dei genitori ed ascendenti in favore dei discendenti e del marito in favore della moglie . » 2 40
Libro giornale, libro degli inventari, di società commerciali e tutti quelli di cui all'art. 440 del Codice di commercio » 0 40
Registro degli impresari di vetture pubbliche, degli albergatori per l'iscrizione delle persone e simili esercenti . . » 0 60

Piani, tipi, prospetti, modelli, disegni, calcoli ed altri lavori da ingegneri, architetti, misuratori, periti, liquidazioni, e simili di liquidatori e ragionieri:
- Fino a 11 decim. quadrati L. 0 60
- Da 11 a 20 » » » 1 20
- Da 20 a 30 » » » 2 40
- Oltre 30 (Atti da bollarsi prima che siano firmati, con tassa separata per ogni foglio). . . . . » 4 80

Atti giudiziali nelle cause dei conciliatori e relative procure.
(*a*) Da cent. 25 nei procedimenti di valore non superiore a L. 30,00.
(*b*) Da cent. 50 nei procedimenti di valore eccedente le 30 e non le 50 lire.
(*c*) Da lire 1,00 nei procedimenti di valore eccedente le 50 lire.
(*d*) Da lire 1,00, munita di marca da bollo a tassa fissa, da cent. cinquanta, per il primo foglio degli originali dei verbali di conciliazione e delle sentenze definitive, quando abbiano per oggetto un valore da oltre 30 a 50 lire.
(*e*) Da lire 2,00, per il primo foglio degli originali delle sentenze definitive riguardanti procedimenti di valore superiore alle lire 50, quando la sentenza venga invece pronunziata per un valore da oltre lire 30 a 50. I fogli intercalari delle sentenze della specie dovranno redigersi in carta bollata da lire 1,00.
(*f*) Da lire 3,05 per il primo foglio degli originali dei verbali di conciliazione e delle sentenze definitive, quando abbiano per oggetto un valore da oltre lire 50 a 100.

Atti giudiziali nelle cause dei Pretori e relative procure . . . . . » 2 40
- meno gli atti di sfratto per finita locazione . . . . . » 0 60

Atti giudiziali di competenza dei Tribunali e delle Corti d'App. e relative procure » 3 60
- meno gli atti dei procedimenti di stima per le tasse di registro . . . » 2 40

Prontuario pagamento rendita

5% Annua Rendita	Semestre netto	Trimestre 4,50 netto	Aprile e Ottobre 3%	Aprile e Ottobre netto
L. 5	L. 2	L. 0 75	L. 3	L. 1 20
» 10	» 4	» 1 50	» 6	» 2 40
» 15	» 6	» 2 25	» 12	» 4 80
» 20	» 8	» 4 50	» 30	» 12 —
» 25	» 10	» 11 25	» 60	» 24 —
» 50	» 20	» 22 50	» 150	» 60 —
» 100	» 40	» 45 —	» 300	» 120 —
» 500	» 200	» 112 50	» 900	» 360 —
» 1000	» 400	» 225 —	—	—

CASSA NAZIONALE DI PREVIDENZA [1]
per la invalidità e per la vecchiaia degli Operai

(*instituita con le leggi* 17 *luglio* 1898, *N.* 350 *e* 7 *luglio* 1901, *N.* 322)

SEDE CENTRALE IN ROMA

SEDE SECONDARIA: Presso la **Cassa di Risparmio di Torino**, via Alfieri, 7

Norme generali per gli Operai.

I. — Inscrizione.

1. — Possono inscriversi alla Cassa Nazionale i cittadini italiani di ambo i sessi, **purchè attendano a lavori manuali ovvero prestino servizio ad opera o a giornata.**

2. — Le donne maritate possono inscriversi senza bisogno del consenso del marito, ed i minorenni senza bisogno dell'autorizzazione di chi esercita su loro la patria potestà o la tutela.

3. — Per dimostrare di essere nelle condizioni anzidette occorre presentare:

1° l'atto di nascita;

2° il certificato di cittadinanza italiana rilasciato dal Sindaco del Comune di residenza;

3° un certificato del Sindaco del Comune stesso che attesti la natura della professione esercitata.

4. — Questi, come tutti gli altri documenti che potessero occorrere per l'inscrizione alla Cassa Nazionale o per la liquidazione delle rendite vitalizie sono esenti da ogni tassa e vengono rilasciati senza *alcuna spesa*. La domanda ed i certificati per l'inscrizione devono essere presentati alla Sede centrale o ad una sede secondaria o ad un Ufficio postale nell'atto stesso del primo versamento. (*Per coloro che si trovassero all'estero, vedi il* § 40).

5. — L'inscrizione può essere fatta anche da una terza persona, in nome e per conto di uno o più operai, verso presentazione dei relativi documenti.

NB. Le domande d'inscrizioni ed i versamenti per la Cassa Nazionale sono ricevuti dalla Sede Centrale in Roma, dalle Sedi Secondarie e da **tutti gli Uffici Postali del Regno**.

La **Cassa di Risparmio di Torino** si incarica di procurare *gratuitamente* ai singoli inscrivendi presso la sua Sede Secondaria i Certificati necessari.

II. — Come si forma il capitale per le pensioni.

6. — Tutti gli importi che l'inscritto versa alla Cassa Nazionale vanno per intero accreditati al suo conto, senza alcuna ritenuta.

7. — La Cassa Nazionale concorre alla formazione del fondo per la pensione ripartendo anno per anno, a beneficio degli inscritti, che adempiano la disposizione del § 8 e non si trovino nella condizione prevista del § 9, le entrate ordinarie annuali che ad essa sono state assegnate dalla legge, detratte le spese d'amministrazione e le riserve.

8. — Queste *quote di concorso* saranno date a tutti coloro i quali nel corso dell'anno avranno versato un importo complessivo non inferiore alle ***lire sei*** e saranno uguali per tutti.

9. — Non sono però assegnate quote di concorso agli operai a favore dei quali, nei casi di vecchiaia o di invalidità non derivata da infortunio sul lavoro, siano stabiliti assegni annuali dallo Stato, dalle Provincie, dai Comuni od anche per legge speciale da altre Amministraz. pubbl. o da imprese private.

10. — Ciascun inscritto è libero di fare versamenti alla Cassa Nazionale quando e per quanto vuole, purchè l'importo complessivo delle somme versate in un anno non superi le lire cento, e le singole rate non siano inferiori a 50 *centesimi*.

11. — Per facilitare i versamenti gli Uffici postali, le Sedi secondarie e la Sede centrale distribuiscono gratuitamente cartellini sui quali l'inscritto potrà applicare francobolli fino alla somma di ***centesimi*** 50.

Consegnando i cartellini agli Uffici anzidetti, gli importi relativi verranno annotati nel libretto.

12. — I versamenti saranno fatti presso la Sede centrale, presso gli Uffici postali o presso le Sedi secondarie.

Se un inscritto cambia residenza, può continuare i pagamenti presso gli Uffici postali della nuova residenza.

13. — Anche i versamenti successivi possono esser fatti da una terza persona in nome e per conto di uno o più inscritti.

14. — A ciascun inscritto sarà rilasciato un libretto, in cui saranno segnati i versamenti fatti, le quote di concorso della Cassa Nazionale, gli interessi composti ed ogni altra somma da accreditare. Così l'inscritto sarà continuamente informato dell'ammontare del proprio credito e potrà regolarsi di conformità.

15. — La Cassa Nazionale lascia libera scelta fra due sistemi di accumulazione dei contributi: quello della **Mutualità** e quello dei **Contributi riservati**.

16. — Quando nel seguito si parla di *inscritti della stessa età* s'intende indicare gli inscritti compresi nello stesso *gruppo quinquennale di età*.

I gruppi sono da 0 a 5 anni, da 5 a 10, da 10 a 15, da 15 a 20 e da 20 a 25 anni e così di seguito: quindi, ad esempio, si considerano della stessa età tutti gl'inscritti che hanno da 20 anni precisi fino a 24 anni e 364 giorni.

(1) Vedi nell'Indice la citazione dell'elenco dei componenti il Consiglio d'Amministrazione.

17. — L'inscrizione al **Ruolo della Mutualità** è regolata dalle seguenti norme:

A) Se l'inscritto muore prima che sia stato chiuso e liquidato il rispettivo conto individuale:

1° tutto ciò che esso avrà versato o sarà stato versato a favore di lui coi rispettivi interessi composti e ciò che gli fosse toccato sulle somme della stessa specie per morte di altri inscritti, va ripartito fra gli altri inscritti della stessa età nel medesimo ruolo;

2° le quote di concorso della Cassa Nazionale e ciò che gli fosse toccato sulle quote stesse nella ripartizione dei conti di altri inscritti premorti, con i rispettivi interessi, va ripartito fra *tutti* gli inscritti della stessa età;

B) reciprocamente il conto dell'inscritto:

a) ogni qualvolta muore prima di avere diritto alla pensione, un inscritto della stessa età nel medesimo ruolo, viene aumentato di una parte dei contributi versati da quello, degli assegni dei terzi coi rispettivi interessi composti e con le relative quote dei contributi, assegni e interessi di inscritti premorti;

b) ogni qualvolta muore un inscritto, della stessa età, di uno qualunque dei due ruoli, viene aumentato di una parte delle quote di concorso della Cassa Nazionale coi relativi interessi e con quanto al defunto era già toccato nella ripartizione di quote di concorso dei conti di inscritti morti prima di lui.

18. — L'inscrizione al **Ruolo dei Contributi riservati**, è regolata dalle seguenti norme:

A) Se l'inscritto muore prima che sia stato chiuso e liquidato il rispettivo conto:

1° l'ammontare dei suoi contributi e degli assegni fatti in suo favore da enti morali o da privati, viene pagato agli eredi a beneficio dei quali egli aveva dichiarato di riservare dette somme (*v. più oltre* § 49);

2° gli interessi composti accumulati sopra queste somme (e, nel caso che mancassero gli eredi, le somme stesse) vanno ripartiti fra gli altri inscritti della stessa età nel medesimo ruolo;

3° le quote di concorso della Cassa Nazionale e ciò che gli fosse toccato nelle ripartizioni dei conti di altri inscritti premorti, con i rispettivi interessi, va diviso fra tutti gl'inscritti della stessa età di ambedue i ruoli;

B) Reciprocamente il suo conto:

a) ogni qualvolta muore un inscritto della stessa età del medesimo ruolo viene aumentato di una parte degli interessi composti accumulatisi sui contributi di quello e sugli assegni a lui fatti da terzi; e nel caso che manchino gli eredi, di una parte delle somme stesse;

b) ogni qualvolta muore un inscritto di qualunque ruolo, della stessa età, viene aumentato delle stesse quote che toccano agli inscritti nel ruolo della Mutualità (*vedi sopra* § 17 *B. b*).

19. — I contributi, e gli assegni eventuali di terzi possono, per l'articolo 12 della Legge, venire riservati al coniuge superstite, ai figli minorenni, alle figlie nubili e agli ascendenti (genitori, nonni...) i quali tutti dovranno domandarne il pagamento entro tre anni sotto pena di perdere ogni diritto. Della somma che loro spetta, tre quinti vanno ai figli minorenni e alle figlie nubili; due quinti al coniuge.

Se il defunto non ha lasciato prole, ma solamente il coniuge e gli ascendenti, tre quinti vanno a quello, due quinti a questi. In mancanza di alcuno dei parenti indicati, la sua parte va a beneficio degli altri.

20. — Nell'atto del primo versamento ciascuno deve dichiarare a quale dei due ruoli intende essere inscritto.

21. — Se un operaio inscritto al ruolo della Mutualità si ammoglia, od ha prole, prima del compimento del suo 45° anno può passare al ruolo dei contributi riservati mediante una semplice dichiarazione fatta sopra un modulo fornito dalla Cassa stessa.

Viceversa chi da principio si fosse inscritto al ruolo dei contributi riservati può sempre ottenere il passaggio nel ruolo della Mutualità facendone domanda.

22. — Per ogni individuo inscritto la Cassa Nazionale tiene un conto separato, sul quale vengono annotate tutte le perdite a suo favore; e lo ammontare di questo conto all'epoca fissata per la liquidazione, costituisce il fondo sul quale si calcola la pensione vitalizia che gli compete.

23. — A norma di quanto è accennato nei paragrafi precedenti, concorrono a formare il conto di un inscritto al ruolo della **Mutualità**:

A) 1° i contributi versati da lui o da chi per lui;

2° le quote di concorso a lui assegnate dalla Cassa Nazionale;

3° gli assegni a suo favore di enti morali e di privati.

B) le quote di ripartizione:

1° dei contributi rimasti vacanti per morte prematura di altri inscritti della stessa età nel medesimo ruolo.

2° degli assegni dei terzi come sopra.

3° delle quote di concorso rimaste vacanti per morte prematura di inscritti della stessa età in qualunque ruolo.

C) gli interessi composti su tutte queste partite.

24. — Concorrono a formare il conto di ogni inscritto nel ruolo dei contributi riservati:

A) le identiche partite notate alla lettera *A*) del § precedente;

B) le quote di ripartizione:

1° degli interessi accumulati sui contributi rimasti vacanti per morte prematura di altri inscritti della stessa età nel medesimo ruolo.

2° degli assegni di terzi come sopra.

3° delle quote di concorso rimaste vacanti per morte prematura di inscritti della istessa età in qualunque ruolo.

C) gli interessi composti su tutte queste partite.

III. — Liquidazione.

25. — Ogni conto individuale deve di regola venire chiuso, e liquidata la pensione corrispondente, allorchè il titolare abbia compiuto il 55° anno di età se donna ed il 60° anno di età se uomo, purchè siano passati almeno 25 anni dal primo versamento.

La Cassa Nazionale avviserà che questa condizione di cose si è verificata, domandando nel tempo stesso se si vuole liquidare subito il conto od aspettare ancora in conformità di quanto dispone il § seguente.

26. — L'inscritto può ritardare la chiusura del conto e la liquidazione della pensione fino al 60° anno di età se donna ed al 65° anno di età se uomo. Occorre però che ne faccia domanda anno per anno, entro i primi 6 mesi. Se questi passassero senza che egli abbia fatto la sua domanda, s'intenderà che non vuole più ritardare, e la Cassa Nazionale procederà senz'altro alla liquidazione d'ufficio.

27. — La liquidazione si farà trasformando la somma del conto individuale in rendita vitalizia con le modalità e salve le eccezioni di cui in appresso. La Cassa Nazionale si serve perciò di apposite tariffe approvate per Decreto Reale.

Il computo della pensione spettante a ciascuno è fatto *senza alcuna ritenuta* per qualsiasi titolo.

28. — La parte della somma accumulata che occorre per formare lire centottanta (L. 180) annue di pensione deve essere assolutamente trasformata in rendita vitalizia. Per la parte eccedente, l'inscritto può domandare il pagamento immediato in capitale; ed il Consiglio d'amministrazione, prese le opportune informazioni, potrà accordarlo.

In nessun caso il capitale che viene così pagato può superare i due terzi dell'importo dei contributi pagati dall'inscritto o da chi per esso. L'inscritto può inoltre chiedere, ed il Consiglio accordare, che parte della somma accumulata debba essere, invece, pagata in capitale, alla sua morte, agli eredi legittimi o testamentari. Nel caso in fine che alla somma accumulata corrispondesse una rendita vitalizia inferiore a L. 36 annue, la Cassa Nazionale può, salvo richiesta in contrario dell'inscritto, liquidare subito il conto pagando l'intera somma in capitale.

29. — Quando l'inscritto avvertirà l'Ufficio che non intende ritardare di più la liquidazione del proprio conto, dovrà, nella domanda stessa, dichiarare se vuole la trasformazione dell'intera somma in rendita vitalizia a suo favore, o il pagamento di una parte in capitale a sè o agli eredi nei limiti e con le modalità previste dal § precedente.

Ove egli nulla dichiari, la liquidazione verrà fatta per intero in rendita vitalizia salvo il caso previsto dal capoverso del § 28.

30. — L'inscritto che sia divenuto inabile al lavoro, può ottenere la immediata liquidazione della pensione di invalidità prevista dalla Legge, purchè siano trascorsi almeno cinque anni dalla sua inscrizione alla Cassa Nazionale.

In questo caso egli dovrà presentare la domanda alla sede centrale, direttamente o per mezzo degli uffici postali o delle Sedi secondarie, unendovi i seguenti documenti:

a) un certificato medico debitamente autenticato sopra un apposito modulo fornitogli dalla Cassa Nazionale;

b) un attestato del Sindaco del Comune ove egli dimora;

c) una dichiarazione del principale, o del capo d'arte, o dell'imprenditore da cui dipendeva.

Da tutti questi documenti deve risultare la sua inabilità assoluta e permanente a qualsiasi lavoro. I certificati sono esenti da qualunque spesa.

31. — Accertata anche mediante indagini dirette e visita medica l'invalidità permanente ed assoluta, la Cassa Nazionale procede subito alla liquidazione del conto.

La pensione vitalizia viene computata in base all'importo del conto, accresciuto di una somma che il Consiglio d'amministrazione determinerà caso per caso.

Questa somma viene prelevata da un **Fondo di invalidità** costituito a questo scopo e formato come all'art. 11 della Legge.

32 — La Cassa Nazionale fa tenere all'inscritto un certificato della rendita vitalizia che gli spetta.

33. — Le pensioni liquidate dalla Cassa Nazionale non possono venire espropriate, nè sequestrate, nè cedute se non per la parte che supera le lire quattrocento annue. Debbono venire riscosse dall'inscritto in persona. Potranno riscuotersi per procura soltanto ove egli non potesse presentarsi per una malattia (che deve essere attestata dal medico) o per altro impedimento (che dovrà essere dichiarato dal Sindaco).

34. — La rendita ha corso dal primo giorno del mese successivo a quello in cui l'inscritto ha fatto la domanda di liquidazione. Essa viene pagata in rate trimestrali posticipate e cioè dal 1° marzo, al 1° giugno, al 1° settembre e al 1° dicembre di ciascun anno.

35. — I pagamenti vengono eseguiti dagli Uffici postali o dalle Sedi secondarie, verso presentazione del certificato di rendita e di un certificato di esistenza in vita che viene rilasciato gratuitamente dai Municipi.

36. — La rendita cessa con il giorno della morte del titolare.

Le rate o la parte di rata, che non fossero state riscosse, possono esserlo dagli eredi entro tre anni dalla sua morte.

Le rendite non riscosse in vita si prescrivono nel termine di cinque anni stabilito dal Codice civile.

IV. — Disposizioni generali.

37. — **Nel mese di maggio di ciascun anno** ogni inscritto deve portare il proprio libretto all'Ufficio postale o alla Sede secondaria che ne rilasciano ricevuta e lo spediscono alla Sede centrale per la verificazione delle somme e per il conteggio degli interessi.

38. — L'inscritto alla Cassa Nazionale che cessa di avere la qualità di operaio, conserva la sua inscrizione e il suo libretto e può continuare i versamenti, ma non gode ulteriormente i benefici delle quote di concorso della Cassa, fino al giorno in cui eventualmente ritorni ad avere quella qualità. La liquidazione della rendita vitalizia che potrà spettargli avrà luogo a suo tempo.

39. — Ogni operaio non può avere che un solo libretto e un solo conto.

Se per qualunque caso un libretto andasse smarrito, ne viene emesso un duplicato con le regole usate per quelli delle Casse Postali di Risparmio.

40. — Le domande d'iscrizione e i documenti relativi, le domande di chiusura e di liquidazione dei conti degli operai che si trovano temporaneamente o con dimora stabile all'estero, saranno ricevuti dall'Agente consolare italiano del luogo in cui l'operaio si trova.

Lo stesso Agente potrà ricevere i versamenti dell'inscritto, gli farà tenere il certificato della rendita vitalizia, e gli pagherà le rate trimestrali della rendita stessa. L'Agente dovrà essere stato autorizzato a questo servizio dal Ministero degli Affari Esteri.

Le medesime funzioni potranno essere disimpegnate da Istituti incaricati dal Consiglio d'amministrazione.

41. — La corrispondenza degli inscritti alla Cassa Nazionale non ha bisogno d'essere affrancata, purchè venga consegnata *in busta aperta* agli uffici postali e l'inscritto faccia risultare questa sua qualità con la presentazione del libretto.

DISPOSIZIONI TRANSITORIE.

Inscrizioni a periodi abbreviati.

42. — Fino al 31 dicembre 1903 gli operai possono chiedere con la *domanda d'inscrizione* che il periodo normale di 25 anni prescritto per la chiusura dei conti individuali **sia abbreviato fino ad un minimo di dieci anni** dal giorno del versamento della prima quota di contributo, purchè, al giorno della chiusura e liquidazione del conto, l'inscritto **non abbia meno di 55 anni compiuti per le donne e 60 anni compiuti per gli uomini.**

43. — Per ottenere l'inscrizione a periodi così abbreviati, l'operaio, oltre i contributi annui ordinari, deve pagare una somma eguale a tanti contributi annui arretrati di almeno *sei lire* ognuno quanti sono gli anni di cui vuole anticipare la chiusura e liquidazione del conto, con gli interessi composti dei detti contributi arretrati calcolati al saggio del 4 per cento all'anno fino al giorno dell'inscrizione.

La detta somma dei contributi arretrati e dei relativi interessi composti può essere pagata in una sola volta all'atto dell'inscrizione, ovvero in più rate, per le quali sono lasciate libere la misura e il tempo, purchè la somma complessiva sia pagata entro il termine preaccennato del 31 dicembre 1903.

In questo caso la durata normale di 25 anni sarà abbreviata di tanti anni quanti saranno i computi annui di *sei lire* (tenuto conto degli interessi composti) che, al 31 dicembre 1903, risulteranno pagati dall'inscritto, oltre i contributi ordinari.

La durata dell'inscrizione ridotta sarà indicata nel libretto dell'inscritto dalla Sede centrale.

44. — Il Consiglio di amministrazione della Cassa Nazionale ha destinato un fondo speciale che sarà erogato al 31 dicembre 1903 a favore degli inscritti a periodi abbreviati.

ESEMPI DI LIQUIDAZIONE DELLE PENSIONI

Gli esempi sono fatti con le seguenti ipotesi: a) *Quota di concorso della Cassa Nazionale lire 6 in ogni anno;* b) *Saggio di interesse al 3,75 per cento;* c) *Mortalità secondo la Tavola di sopravvivenza della popolazione italiana.*

Pensioni per gli inscritti al *Ruolo della Mutualità*.

Età dell'operaio al giorno della inscrizione	Contributo annuo pagato dall'operaio fino al giorno della liquidazione della pensione				
	L. 6	L. 12	L. 18	L. 24	L. 36
	a) Pensione annua liquidata all'età di **60 anni**				
	Lire	Lire	Lire	Lire	Lire
20 anni	154	237	320	403	569
25 »	117	179	241	303	427
30 »	86	132	178	224	316
35 »	58	91	124	157	223
	b) Pensione annua liquidata all'età di **65 anni**				
	Lire	Lire	Lire	Lire	Lire
20 anni	276	428	580	732	1036
25 »	211	326	441	556	786
30 »	159	245	331	417	589
35 »	117	179	242	304	429
40 »	84	128	173	217	306

Gli operai che si inscrivono al **Ruolo della Mutualità** intendono che tutte le somme da loro o per loro versate, siano destinate *esclusivamente* alla formazione di una pensione a proprio favore per la vecchiaia o per il caso d'invalidità, **senza diritto alcuno per i loro eredi sulle dette somme.**

Pensioni per gli inscritti al *Ruolo dei Contributi Riservati*.

Età dell'operaio al giorno della inscrizione	Contributo annuo pagato dall'operaio fino al giorno della liquidazione della pensione				
	L. 6	L. 12	L. 18	L. 24	L. 36
	a) Pensione annua liquidata all'età di **60 anni**				
	Lire	Lire	Lire	Lire	Lire
20 anni	128	184	241	297	410
25 »	99	143	187	231	319
30 »	74	108	142	176	244
35 »	51	76	102	127	178
	b) Pensione annua liquidata all'età di **65 anni**				
	Lire	Lire	Lire	Lire	Lire
20 anni	212	300	386	474	648
25 »	165	235	304	374	513
30 »	127	181	235	289	397
35 »	95	137	179	221	305
40 »	70	101	132	163	225

Gli operai che si inscrivono al **Ruolo dei Contributi Riservati** intendono che le somme da loro o per loro versate concorrano alla formazione della pensione, e, *in caso di morte prima della liquidazione del rispettivo conto individuale*, siano restituite senza interessi al coniuge superstite, ai figli minorenni, alle figlie nubili e agli ascendenti.

COMMERCIO, ARTI E INDUSTRIE

Banchieri.

Ascoli Anau e C., v. Venti Sett. 46.
Barbaroux padre e figlio, v. Ospedale 1.
Bianco Giuseppe, v. Pietro Micca 10.
Blanc Giulio, v. Bogino 20
Carail e C., v. Venti Sett. 27.
Cravario Angelo, ang. v. Principe Amedeo e Carlo Alberto.
De Fernex Gio. e Comp., v. Alfieri 15.
Donn comm. G. e C., v. S. Tommaso 28.
Grasso A. e figlio, v. S. Teresa 14.
Jona e Olivetti, v. Carlo Alberto 24*bis*.
Kuster e C., v. Venti Settembre 54.
Lebet e Curti, v. Arsenale 17.
Levi e Zenone, v. Finanze 11.
Marsaglia Luigi, p. S. Carlo 1.
Mazzuchetti A. (di Ida Tappi), v. Bogino 9.
Momigliano Eman. (eredi), v. Genova 1.
Pellegrini e Moris, succ. Mylius I. E., p. Solferino 6.
Ramella Carlo (Ditta), v. S. Tommaso 12.
Rito e C., v. Ospedale 5.
Rossotto e C., v. Arcivescovado 10.
Sacerdote cav. Emanuele, *commerc. beni stabili*, v. Roma 43.
Vita Ovazza e C., v. S. Franc. Paola 9*bis*.
Zuckermann cav. Jos. e C., v. Venti Sett. 35.

Banchieri e Negoz. in Seta.

Alasia frat., v. Ospedale 9.
Andreis e Comp., v. Ospedale 11.
Bietenholz F., p. Solferino 11 e v. Arcivescovado 18.
Biolley-Giorelli e C., v. S Franc. Paola 21.
Capriolo C. e C., v. Arcivescovado 10.
Cassinis fratelli e C., v. Bogino 25.
Ceriana fratelli, v. Lagrange 3.
Chicco cav. Eugenio, v. Alfieri 24.
Chiesa Giulio, v. S. Franc. da Paola 11
Craponne B. e C., v. Bogino 18.
Dumontel G. e figlio, p. B. V. degli Angeli 2.
Falconnet cav. G. S., v. Carlo Alberto 17.
Fodratti T., v. Maria Vittoria 18, *abitazione* v. dei Mille 20.
Gaggini e Duprè, v. dei Mille 12.
Gamna Enrico, v. Andrea Doria 13.
Giorgis cav. Camillo, v. Carlo Alberto 43.
Levi Gius. fu Sam. (figli di), v. Bogino 23.
Musso Gius. Ant., v. Lagrange 2.
Negro G. e C., v. Cavour 24.
Pastore Mario, v. Maria Vittoria 26.
Sacerdote cav. Ezechia, v. Maria Vitt. 26.
Schumacher A., v. S. Franc. da Paola 13.
Segre padre e figli, v. Lagrange 29.
Sinigaglia Salomon, erede, v. S. Francesco da Paola 18.
Soldati F. e figli (Ditta), v. Venti Sett. 40.
Soldati Roberto, v. Carlo Alberto 16.
Tachis, Levi e figli, v. Maria Vittoria 10.
Vagnone fratelli, v. Carlo Alberto 19.

Mediatori per le Sete

inscritti nel Ruolo della Camera di Commercio.

Soldati Giuseppe, *accreditato presso la Banca d'Italia*, v. Maria Vittoria 16.
Rosso Augusto, *accreditato presso la Banca d'Italia*, v. Maria Vittoria 18.
Trinchero Ezechiele, v. Cavour 24.
Gatti Ernesto, *accreditato presso la Banca d'Italia*, p. S. Carlo 6.
Montel Felice, v. Nizza 3.
Dupré bar. Luigi, *accreditato presso il Banco di Napoli*, v. Ospedale 5.
Segre David, v. Roma 43.
Delbecchi Ettore, *accred. presso il Banco di Napoli*, v. Sacchi 50.
Levi Davide, v. Botero 8.
Beltramo Domenico, *accreditato presso il Banco di Napoli*, v. Ospedale 5.
Mastrella Antonio, v. Ospedale 9.
Cravini Ernesto, v. Ospedale 4 *bis*.
Gilli Mario, v. Maria Vittoria 26.
Gribaudi Gius. fu Gio., v. Assietta 3.

Assaggiatori e Condizione normale delle Sete.

Società Torin. per la stagionatura ed assaggio delle Sete, v. S. Franc. da Paola 28 *bis*, *Dirett.* ing. Mario Icardi.

Agenti di Cambio

Inscritti nel Ruolo della Camera di Commercio.

Velasco Felice, ✱, ⊜, v. Mad. Cristina 11, *uffizio* v. Finanze 15.
Crodara-Visconti Franc., *accredit. presso il Debito Pubblico*, c. Vitt. Em. II, 24, *uffizio* v. Finanze 13.

Giaccone cav. Vittorio, *accreditato presso il Debito Pubblico*, corso Oporto 40, *ufficio* v. Arsenale 10.

Dupré bar. Luigi, *uffizio* v. Ospedale 5. *abitaz.* v. Massena 4.

Denina cav. Luigi, *accredit. presso il Debito Pubbl.* e *la Banca d'Italia*, v. Verrua 1, *uffizio* v. Bogino 13.

Morelli Gustavo, *accreditato presso la Banca d'Italia*, c. Vitt. Em. II, 94, *uffizio* v. Carlo Alberto 19

Moriondo cav. Gius., *accred. presso il Debito Pubbl. e la Banca d'Italia*, v. Lagrange 16.

Deregibus cav. Feder., *accredit. presso il Debito Pubbl. e presso la Banca d'Italia*, v. Plana 5, *uffizio* v. Bogino 25.

Curioni cav. Augusto, *accredit. presso il Debito Pubblico e la Banca d'Italia*, via Ponza 3, *uffizio* p. Carignano 2.

Colombo Gius., c. Valentino 3, *uffizio* v. Lagrange 5.

Soave Emilio, v. Mazzini 10, *uffizio* via Accad. Albertina 3.

Maffei Giovanni, via Alfieri 24, *uffizio* v. Venti Settembre 31.

Velasco Luigi, *accreditato presso il Debito Pubblico e la Banca d'Italia*, v. Madama Cristina 11, *uffizio* v. Finanze 15.

Ovazza cav. Ernesto, v. Maria Vittoria 26, *uffizio* v. S. Franc. da Paola 9*bis*.

Bauer Adolfo, v. Baretti 45, *uffizio* via Roma 28, galleria Nazionale, scala A.

Barberis cav. Mario, *accred. presso il Debito Pubblico e la Banca d'Italia*, v. Massena 4, *uffizio* v. Bogino 4.

Mancardi Guido, c. S. Maurizio 30, *uffizio* v. Accad. Albertina 3.

Tedeschi Arturo, v. Accad. Albertina 21.

Marentino Achille, v. Garibaldi 57, *uffizio* v. Princ. Amedeo 12.

Nazari di Calabiana cav. Filippo, v. San Secondo 15, *uffizio* v. Venti Sett. 64.

Frignocca Gius., p. Saluzzo 4, *uffizio* via Bogino 21.

Segre Guido, v. Maria Vittoria 26, *ufficio* v. S. Franc. da Paola 9 *bis*.

Commissionari di Banca e Borsa.

Boralevi E. e C., v. Cavour 20.
Codevilla frat., v. Carlo Alberto 9.
Garrone e Norzi, v. Venti Sett. 45.
Levi Moise, v. Bogino 35.
Ovazza e Segre, v. Maria Vittoria 26.
Richetti Edoardo, v. Maria Vittoria 1.
Rossotto e C., v. Arcivescovado 10.
Treves D., v. Pietro Micca 10.
Vercellone comm. Benedetto, v. Giannone 1
Vitta Ovazza e C., v. S. Franc. Paola 9 *bis*.

Cambisti e Neg. in Fondi pubblici.

Banca Commerciale Italiana, cambio, via S. Teresa 11.
Bianco Giuseppe, v. Pietro Micca 10.
Borda G., v. Ospedale 20.
Borgarello Gius., v. Genova 1.
Bottini cav. Franc., v. Lagrange 29.
Bruno Pietro, v. Roma 43.
Cagliero e Bertolini succ. Lattes, v. Roma 39.
Calabiana F., v. Venti Settembre 74.
Canfari Osman, v. Venti Sett. 69.
CARETTO E NANI, via Ospedale 5.
Carlotto Gius., v. Nizza 1.
Colombo Gius., v. Lagrange 5.
Cravario Angelo, angolo vie Principe Amedeo e Carlo Alberto.
Demarchi Gius., v. Cavour 4.
Delmastro C. fu Gio., p. Carlo Felice 7.
Donn comm. G. e Comp., ang. vie S. Teresa e S. Tommaso 28.
Ferraris Federico, v. Roma 20.
Fubini D., v. Carlo Alberto 7.
Fubini Giacomo fu Israel, v. S. Teresa 12.
Galvano Pietro, v. Bogino 17.
Ghiano Lorenzo, v. Principe Amedeo 2 angolo v. Roma.
Grasso A. e figlio, v. S. Teresa 14.
Lardone T., v. Roma 28.
Lattes Davide, v. Cavour 9.
Lattes e Segre, v. Roma 33.
Marentino A., v. Principe Amedeo 12.
Musso Cesare, v. Venti Settembre 70.
Nasi cav Federico, v. Venti Sett. 28.
Nizza A., v. Garibaldi 6.
Ogliani G. di Giacomo, v. Lagrange 25.
Origlia Mario, p. Carlo Felice 16.
Ramella Carlo, (Ditta), v. S. Tommaso 12.
Regis fratelli, v. Garibaldi 21.
Roatta fratelli, v. Roma 26.
Roggeri Gio., v. Bogino 16.
Treves D., v. Pietro Micca 10.
Treves Samuel fu Abram, v. Maria Vitt. 24.
Treves Tobia fu Donato, v. Bogino 13.
Varda G. e C., v. Barbaroux 4.
Vaudano e Sopetti, v. Lagrange 9.
Villard Carlo, v. S. Teresa 14.
Villata Gius., v. Arcivescovado 2.
Viterbi Eugenio, v. Roma 6.

Seme Bachi.

Alloggi Ern., *rappres.* Società Bacologica Ascolana, v. Maria Vittoria 16.
Barberis Luigi, *rappr. Stab. Solaro di Asti.* stradale di Pianezza 30 (Borgo Ceronda),
Civetta Gio., v. S. Secondo 10.
Collino cav. Gius., v. Princ. Tommaso 35.
Duprè barone Luigi, v. Ospedale 5.
Ferreri Casimiro e Pellegrino, Società Bacologica Torinese, via Nizza 17.
Gobbi Alberto, v. S. Anselmo 8.
Patetta e Decker, v Gazometro 4.
Rittatore fratelli, c. Vitt. Em. II, 40.

Rostagno, Peano e C., v. Gioberti 41, *stabilimento a Boves.*
Schivardi Romeo, v. dei Fiori 17.
Siliprandi Felice, c. Siccardi 5.
Silva Cesare, *stabil* in S. Maurizio Canavese, *ufficio*, v. Vanchiglia 10.
Società Bacologica Piemontese, presso l'*Agenzia Agraria Ital.*, v. Stampatori 4.
Soldati Roberto, v. Carlo Alberto 16.
Spessa Carlo, v. Madama Cristina 64.
Ughes cav. Gius., *gerente* Soc. Bacologica basso Piemonte, v. Pr. Tommaso 14*bis*.
Unione Bacol. di Francia, v. Mad. Cristina 64.
Unione Bacologica Italo-Giapponese, direttore: Sinopoli Vinc., v. Allioni 7.

Bachicoltura

Faraut L. e C., *attrezzi*, v. S. Teresa 4.
Pieroni prof. E. L., *studio di bacologia*, v. Ormea 6
Silva Cesare, *attrezzi* (S Maurizio Canavese), v. Vanchiglia 10
Podere Scuola Perroncito e R. Osservatorio per l'insegnamento pratico di bachicoltura e gelsicoltura, strada Cavoretto 115.

Forno per la cottura dei bozzoli.

Presso la Società Torinese stag. e assaggio sete, v. S. Franc. da Paola 28 *bis*.

Filatoio seta.

Fodratti T. (Ditta), v. Priocca 12.

Tessitrice in seta.

Debenedetti Caterina, v. Maria Vittoria 28.

Sete torte, tinte e greggie.

Betassa Gius., v. Barbaroux 8.
Chevallard A., v. Bogino 35.
COLOMBO M., successore CHIESA e COLOMBO già **Cassina**, v. Barbaroux 9.
Cornaglia Nicolò, v. Venti Sett. 67.
Donn Ettore Gaet., c. Re Umberto 11.
Martino Carlo (Ditta) succ. Frontini e Lupo, v. Pietro Micca 9.
Varese e Arluno, p. Solferino 7.
Vercelli Aless., v. Palazzo di Città 9.

Filati Seta.

BARBERIS Ved. (Ditta), v. Bogino 10.
Vedi *Annunzi speciali*, pag. 51-52-53.

Velluti e Seterie.

Fabbricanti e Grossisti.

BARBERIS Ved. (Ditta), v. Bogino 10.
Vedi *Annunzi spec.*, pag. 51-52-53.
Bardelli Emilio, rappr. G. Sacconaghi e C. di Legnano, v. S. Dalmazzo 24.
Bersanino e Corti, v. Accad. Scienze 2. *fabbr.*, v. S. Secondo 29 e Monferrato 20.
Bonicatti Vinc., *fabbrica seterie*, borgata Sassi, casa propria.
Calderan F., v. Carlo Alberto 18.
Carassia Gius., *tess. foulard*, v. Buniva 13.
Chapuis A. e succ. Liprandi e Colombo (Ditta) ang. vie Circonvallaz. e Romani (Borgo Po).

Via Venti Settembre, 56
Chiantore e Rapallino
Depositari dell'Antica Fabbrica Bernardo Solei

Corradini ved. e figlio, c. Princ. Eugenio 5.
Costamagna e C., v. Mercanti 18, p. 1.
Delleani cav. Gaspare, succ. G. Chichizzola e C., p. Castello 23.
Delorme Ant. Jeune, *fabbr cordoni seta*, v. Carlo Alberto 4 e gall. Subalpina.
Depetris Gius., *deposito*, gall. Subalpina, *abitaz.* c. Valentino 13.
Donnet e Delbosco, v. Finanze rimp. all'1.
Feraudi e Migliau, *tessitura seta*, v. Montebello 22 e v. Gaudenzio Ferrari.
Ferraris Paolo, *fabbrica*, ang. v. Buniva e c. Regina Margherita 43.
Gamna G. B., p. Venezia 1.
Ghidini Gugl. (figli di), v. Garibaldi 10, p. 1, *fabbrica* Barriera di Casale 80
Jona Cesare, v. Accad. delle Scienze 2.
Magno G. fu Gregorio, v. Orfane 2.
Manifattura di Damaschi e Broccati, Badano, Sazia e C., succ. Bernardo Solei, vicolo Benevello e v. Gaud. Ferrari 6.
Petiti Fr., v. Garibaldi 2, *fabbr.* v. Buniva 7.
Piovano e Sabbione, *fatturanti seterie*, via Deposito 11.
Rossetti B., v. S. Tommaso 28.
Siliprandi Felice, c. Siccardi 5.
Turin-Boer A., *filatura cascami seta*, str. di Lanzo 249.

Dettaglio.

Alla Novità, Tempo Vittorio, via Venti Settembre 70
Arnaud Virginia, v. Roma 5
Arnaud e Colombo, v. Roma 18.
Balestra F., v. Lagrange 6.
Bellacomba, *galloni*, v. Deposito 11.
Bellacomba Luigi succ. Bellini, angolo vie Venti Settembre e Cappel Verde.
Besson e Mosso, v. Garibaldi 6.
Bosco Gius., p. Em. Filiberto 3.
Bosio Carlo e Comp. (Garda e Bounos, successori), v. Roma 2.
Canonico A., v. Monte di Pietà 22.
Cigolini, Borgialli e Codebò, v. Pietro Micca 9.
Coggiola G. B., v. Garibaldi 11.
Colomba Gius., v. Roma 15, p. 1.
Colombo M., succ. Chiesa e Colombo, via Barbaroux 9.
Comi fratelli, v. S. Teresa 12.
Costa Guido succ. Costa Carlo e C., via Garibaldi 10 ang. v. Conte Verde.

Craveri frat., p. Carignano 6.
Donn Ettore Gaet., c. Re Umberto 11.
Fagnoni Antonio, p. Em. Filiberto 1.
Fontana Luigi fu Gio., via Roma 13, p. 1.
Gilli Mario, *seterie*, v. Maria Vittoria 26.
Giordano Gius. (direttore Pane E.), via Ospedale 20.
Guy E., succ. Massimino, p. Castello 18.
Jachia G., erede ved. Jona, v. Genova 3.
Jona cugini, v. Pietro Micca 9, *fabbrica* barr. Leynì.
Leardi e Ghisio, v. Roma 25.
Levi Giuseppe fu Samuele (figli di), via Bogino 23.
Magnanigo e C., p. Solferino 9.
Marocco frat., c. Oporto 23.
Mayer Giulio, v. Roma 30.
Nicolini M., v. Maria Vittoria 21, p. 1.
Pasquina Gius., *specialità tessuti da chiesa*, v. Roma 43, p. 2.
Perotti Vinc. e C., v. Maria Vittoria 1.
Riva Edoardo, v. Garibaldi 8 e Porta Palatina 2.
Ruà Ognissanti, v. Garibaldi 2.
Ruella e Bosco, v. Finanze 11
Ruffino e Griggi, v. Barbaroux 13 e dei Mercanti 7.
Segre fratelli, v. dei Mercanti 2, p. 1 e v. Garibaldi 17.
Spazzi Gius., v. Roma 9.
Tempo Vittorio, v. Garibaldi 5.
Tenino Giacomo, v. Tre Galline 2.
Venturi Paolo e figlio, p. Em. Filiberto 4.
Vitalevi e Ronco, succ. Varetto e C., v. Porta Palatina 9.
Vola e Quaranta, v. Roma 14.

Nastri in seta, Trine, Merletti, Garze, Pizzi e Tulli.

Fabbricanti.

Bonicatti Vinc., borgata Sassi.
Croce P. G., succ. Tensi e Croce, via Cottolengo 30.
Eva Serafino, *fabbrica* in Nole Canavese. *Deposito* v. Bertola 49.
François cav. Pietro, v. del Martinetto 8 ang. v. Pinelli.
Gioia Chiaffredo, v. Riberi 6.
Metz Gustau e C., v. Baretti 3.

Montefameglio Paolo
FABBRICA
NASTRI DI VELLUTO
Ciniglie e Cordoni Seta
(già Fratelli MARTINO)
UFFICIO: **Via Sacchi, n. 4**

Richiardi B. e M. succ. Carrera, v. Savigliano 60.
Romano Pietro, v. Garibaldi 46.
Schalck Enrico e C., strad Francia 151.

Dettaglianti e Grossisti.

All'Ancora, Rossetti B., angolo vie Garibaldi e S. Tommaso.
Alloatti Benedetto, v. Porta Palatina 1.
Alloatti e Colonna, *gross.*, v. Venti Sett. 72.
Ariano Luigi, v. Garibaldi 31.
Balestra F., v. Lagrange 6.

Coniugi BERTERO-RUÀ
Via Roma, 18, vicino a piazza S. Carlo

Besson e Mosso, *gross.*, v. Garibaldi 6.
Boeris Vittorio, *gross.*, v. Alfieri 19.
Bonino Luigi, *gross.*, v. Garibaldi 9, p. 1.
Borra G., v. Nizza 9.
Bosio Carlo e Comp. (Garda e Bounous, successori), v. Roma 2.
Bosio Margherita, p. S. Carlo 4.
Bosio coniugi, p. S. Carlo 10.
Cauvin A. e C., *gross.*, v. Garibaldi 8, p. 1.
Coggiola G. B., v. Garibaldi 11.
Colomba Gius., v. Roma 15, p. 1.
Costa Gius., *gross.*, v. S. Teresa 20.
Craveri frat., *gross.*, p. Carignano 6.
Danzeri, Santi e C., *gross.*, v. Venti Sett. 60.
Daverio Adele, c. Vitt. Em. II, 39.
Dellera Gio., v. S. Teresa 19.
Fagnoni Antonio, p. Em. Filiberto 1.
Ferrabino, succ. Gugerone Luigia, via Garibaldi 9.
Fontana Luigi fu Gio., v. Roma 13, p. 1.
Gaidano Paolo, v. Garibaldi 7.
Gamna G. B., *gross.*, p. Venezia 1.
Jachia G., erede ved. Jona, v. Genova 3.
Lombard Ernesto, v. Roma 23.
Magnanigo e C., *gross.*, p. Solferino 9.
Marelli Ang., v. Garibaldi 10.
Mayer Giulio, v. Roma 30.
Olivari Rosa, v. Vanchiglia 33, p. 3.
Rosso Onorato, v. Garibaldi 9.
Ruà Ognissanti, v. Garibaldi 2.
Sambò e Suberman, *gross.*, c. Re Umb. 32.
Spazzi Giuseppe, v. Roma 9.
Tempo Luigi, p. Castello 18.
Tempo Vitt., v. Venti Sett. 70.
Turina Felicita, p. Em. Filiberto rimp. 7.
Varese ved. e Gianotti, v. S. Tommaso 1.
Vola e Quaranta, v. Roma 14.

Stoffe per Mobili, Vetture e Vagoni Tappeti e Coperte

Avigdor G. e figli, v. Maria Vittoria 3.
Bauchiero Fortunato, strada Circonvallazione 518, Foro Boario.
Bertelli Fubini e C., v. Lagrange 4.
Bonicatti Vinc., *fabbr.*, borgata Sassi, casa propria.

F. CALDERAN
Via Carlo Alberto, 18.
RAPPRESENTANZE

Via Venti Settembre, 56
CHIANTORE e RAPALLINO
Depositari dell'Antica Fabbrica **Bernardo Solei**

Croce P. G., *già* Tensi e Croce, via Cottolengo 30.
De Francisco E., v. Arsenale 38.
Donzelli, Giubergia e Salussoglia, via Pietro Micca 1.
Ferrero e Valli, v. Tiziano 45.
Garbaccio A. e C., *tappeti di Smirne*, vie dei Fiori 25 e Campana 15.
Giorelli Augusto e C., *coperte lana*, via Bogino 23.
Givonetti Gius., p. Vitt. Em. I, 3.
Magnolfi cav. Ettore e C., v. Pietro Micca 21.
Manifattura di Damaschi e Broccati, Badano, Sazia e C.ª, succ. Bernardo Solei, vicolo Benevello e v. Gaud. Ferrari 6.
Pasquina Giuseppe, v. Roma 43, p. 2, *fabbr. a Settimo Torinese.*
Racchi Luigi, v. S. Teresa 2.
Rey fratelli (Ditta), v. S. Dalmazzo 24.
Soc. Coop. Operai Tessitori, v. Savona 40.
Talucchi L. P. e figli, v. Circonvallazione 12 (Vanchiglia).

Specialità per Lutto.

Allaria C., c. Vittorio Em. II, 84.
BOFFA LORENZO, succ. Rolando Gius., *spec. in lutti esteri e nazionali*, ang. vie Palazzo Città e Garibaldi. Vedi *Annunzi spec.*, pag. 22.
Camera Marietta, ang. v. Viotti e Bertola.
COSTA GUIDO succ. Carlo Costa e C., via Garibaldi 10 ang. v. Conte Verde.
Leardi e Ghisio, v. Roma 25.
Leoncini Santi C., v. Roma 1.
Pugliese N., galleria Geisser già Natta 3.

Forniture per sarti, sarte e modiste.

CAPPA E. (Ditta), *forniture per sarti, tessuti, ovatte e mercerie*, v. Venti Settembre 76, p. 1.
Carbone Agostino, c. Oporto 15.
Colomba G., *forn. per modiste*, v. Roma 15.
Galli Pietro, v. Roma 21
Gamba Serafino e figlio (liquid.), *fornit. per sarti e sarte*, v. S. Tommaso 7.
Raffignone Vitt., v. Po 2
Società Cooperativa Fratellanza Sarti, via Pietro Micca 9.

Bretelle.

CAPPA E. (Ditta), *fabbrica bretelle fine*, v. Venti Settembre 76, p. 1.

Mode e Novità.

BOFFA LORENZO, succ. Rolando Gius., *novità per signora*, ang. vie Garibaldi e Palazzo di Città. Vedi *Annunzi spec.*, pag. 22.

COSTA Successore CARLO COSTA e Comp.
Torino, ang. vie Garibaldi e Conte Verde.
Magazzino di Stoffe
e **Casa di Confezioni per Signora**

Confezioni per Signora, Sarte, Mode e Novità.

Abrate M., v. Venti Settembre 58.
Abrate sorelle, v. Mad. Cristina 6.
Accatino Clementina, v. S. Chiara 33.
Accossato Pierina, v. Venti Sett. 15.
Actis Teresa, v. Giulio 29.
Aglioli Rosa, v. Manzoni 2.
Aimo Maddalena, v. Princ. Acaja 3.
Alasia e Vincio, v. Pietro Micca 20.
Albini P., succ. Paventa e Albini, via Pietro Micca 4
Allemano sorelle, v. Carlo Alberto 35 e Mazzini 8.
Alovisio sorelle, c. Vinzaglio 5 *ter*.
Andreis-Ribotti Teresa, v. Venti Sett. 31.
Anselmo sorelle, v. Po 6.
Arneudo Secondina, c. Vitt. Em. II, 82.
Audisio A. e Lobbe A., vie S. Tommaso 6 e Barbaroux 12.
Avetta N., v. Carlo Alberto 3.
Ballaira Maddalena, v. Pietro Micca 8.
Balzari sorelle, v. Ospedale 20, p. 2.
Barabino Zaverio e C., v. Garibaldi 5.
Barberis B., v. S. Franc. da Paola 4.

VIA ROMA, 15
M. BARBERIS
TAILLEUR POUR DAMES
Unico premiato con Med. d'Oro Esp. Torino 1898

Barberis Orsolina, c. Re Umberto 17.
Barberis Serafina, v. S. Franc. Paola 4.
Barotti Giay Angela, v. Acc. Albert. 36.
Basso Annetta, gall. Nazionale, ingr. E.
Bellom Segre, angolo v. Po e p. Castello.
Beltramo Margherita, v. Manzoni 5.
Benferreri, v. Garibaldi 3.
Bens sorelle, v. Carlo Alberto 17.
Berglia E., v. Galliari 10 *bis*
Bermudez Maria, gall. Subalpina.
Berry Francesca, v. Corte d'Appello 5, p. 1.
Bersani sorelle, v. S. Agostino 3.
Bertola Giuseppina, v. della Rocca 41 *bis*.
Bertone Lucia, v. S. Chiara 60.
Bertotti sor., v. Cernaia 32.
Bertotti Tecla Sakaloff, v. Gioberti 45.
Bettoia Paolina, v. Saluzzo 29.
Bianchi Maria, v. della Rocca 17.
Bianco Ernesta, v. Princ. Amedeo 23.
Biangetti N., v. Bogino 15.
Bione sor., c. Vitt. Eman. II, 67.

Boasso C., v. S. Franc. Paola 12.
Bocca sorelle, v. Mercanti 19.
Boero G., v. Buniva 12.
Boero Severina, c. Princ. Oddone 24.
Bogetti Adalgisa, v. S. Teresa 11.
Bologna Felicita, v. Vanchiglia 10.
Bonanatte Ilde, v. Princ. Amedeo 41.
Bonardi Giuseppina, v. S. Secondo 22.
Bondon sorelle, v. Gioberti 26.
Bono Berardi M., v. Carlo Alberto 3.
Borgialli-Gallia, v. Maria Vittoria 6
Borlignone sor., v. Alfieri 10.
Boschetti e Gaiano, v. Gioberti 45.
Botto e Stoppel, v. Bogino 21.
Bozzolan Rosa, v. Fiochetto 3.
Brosio Virginia, c Vitt. Eman. II, 78.
Brossa Clotilde, v. Sebast. Valfrè 18.
Bruneri sorelle, v. Milano 10.
Bruno sorelle, v. Po 11.
Bruno Lorenzale Felicita, v. dei Mille 42.
Buffa sorelle, v. Carlo Alberto 7, p. 1.
Busto sorelle, v. Stampatori 10.
Bussano Teresa, v. Siccardi 1.
Cagna sorelle, c. Vinzaglio 9.
Calcagni sor., v. S Massimo 36.
Calleri sor., v. Barbaroux 20.
Calligaris S. V., via Roma 18.
Calosso sor., v. Garibaldi 11 *bis*.
Camerano Elvira, c. Valentino 37.
Campana T., v. S. Secondo 46.
Campri Maria, v. S. Secondo 7.
Cantone Giovanna, v. Bertola 2.
Capriolo Delfina, gall. Ind. Subalpina.
Carbonero sorelle, v. Venti Settembre 37
Carbonero B., v. S. Franc. da Paola 10*bis*.
Carossa Marassi, v. Ospedale 51.
Cattocchio sorelle, v. dei Mille 38.
Cavalas P., v. Roma 5.
Cavalla-Sesia Faustina, v. Venti Sett. 7.
Cerruti Francesca, v. Consolata 15.
Cervieri Paola ved. e figlie, v. Roma 27.
Cesone sorelle, v. Roma 2, p. 2.
Chà D., v. Pio Quinto 10.
Chiapella M., p. Consolata 5.
Chiappa E., v. Roma 20.
Chiariglione Ermelina, v. Garibaldi 35.
Cirio A., v. Venti Settembre 77.
Clemente-Conti Teresa, v. Roma 30.
Coffano Lodovica, v. Princ. Amedeo 37.
Cognasso Teresa, v. Cuorgnè 8.
Colombo, *sarta da uomo*, v. Belvedere 17.
Coppo Amalia, v. Carena 2
Cordero sorelle, v. Venti Sett. 76.
Cordini, gall. Nazionale, scala B.
Corsini Annetta, v. dei Mille 42.

COSTA Successore
CARLO COSTA e Comp.
Torino, ang. vie Garibaldi e Conte Verde.
Magazzino di Stoffe
e **Casa di Confezioni per Signora**

Costantino sor., v. Po 50.
Costa-Damosso Maria, v. Carlo Alberto 37.
CRIVELLI R., gall. Nazionale scala D.
Dadone sor., v. S. Agostino 30.
Dalla-Volta e C., v. Lagrange 16.
Dappiano sor., c. Reg. Margherita 86.
Dasso Francesca, v. Ospedale 14.
Deambrogio sorelle, c. Valdocco 1.
De Gaspari Giuseppina, p. Castello 14.
De Lazzari Madda, *professoressa di taglio e confezione*, c. S. Maurizio 24.
Delbosco T., v. Messina 13.
Derossi sorelle, v. Maria Vittoria 6, p. 1.
Destefanis Marcellina, v. Garibaldi 23.
Distort-Martini Ida, v. Gazometro 6.
Duvillard N., c. Vitt. Em. II, 68.
Educatorio delle Sordo-Mute povere, stradale di Francia 73.
Enrico Virginia, v. dei Fiori 19.
Faccin Teresa, v. Garibaldi 26.
Falchero Porretta Angiolina, c. Napoli 18.
Fantini Carolina, *scuola di taglio e confezione*, v. Mazzini 50, p. 1.
Faudoni Apolonnia, v. Barbaroux 20.
Fellini Emilia, c. Vitt. Em. II, 96.
Ferrero sor., v. Cavour 5.
Ferrero Adele, v. S. Franc Paola 12.
Fiorio Rosa, v. Cottolengo 21.
Foa sorelle, v. Carlo Alberto 44.
Fontana coniugi, v. Barbaroux 6, p. 2.
Fornara Luigia, v. Garibaldi 23.
Fornasier Maria, v. S. Tommaso 11.
Fornelli C., v. Ponte Mosca 10.
Fossato Elisabetta, v. Berthollet 20.
Franco Matilde, v. Massena 4.
Fresia sorelle, v. Parini 5.
Fretta Venni, v. Garibaldi 18.
Frola sor., v. Cibrario 4.
Gagliasso Maria, v. Stampatori 19.
Gagliasso Teresa, v. Massena 7.
Galli Pietro, v. Roma 23.
Gaido, p. Castello 14.
Gaja Angiolina, v. Gioberti 30.
Gallino sor., v. S. Chiara 19.
Gamberi sor., v. Pietro Micca 9.
Gamberini sor., v. Venti Sett. 58.
Garabello Maria, v. Sacchi 14.
Garavelli Agnese, v. Alfieri 5.
Garrone Rosina, v. Arcivescovado 1 *bis*.
Gastaldi sor., v. Roma 7.
Gastaldi M. succ. Labbé, v. S. Francesco da Paola 14.
Genetti Filom., v. Roma 41 *bis*.
Gerardi E., v. Massena 47.
Ghezzi Maria, v. Mercanti 3.
Gianasso Angela, v. Alfieri 4, p. terreno.
Gianotti Teresa, v. S. Domenico 5.
Gilardi Gerardo, v. Bertola 1.
Gioberge sorelle, v. Roma 20.
Girard Balma Luigia, v. Quattro Marzo 1.
Giroldi Carolina, v. Po 3.
Giubergia sor, p. Carlo Alberto 12.
Goffi Carolina, v. dei Fiori 43.
Gordier G., c. Duca di Genova 1.
Graglia Giorgina, v. Roma 2.
Gramaglia sor., v. Tiziano 31.
Grassi, v. Po 12.
Grassi Maria, v. Pio Quinto 7.

Griffa Oytana, c. Oporto 13.
Griffa e Cavagnino, v. Garibaldi 15.
Grospietro Celestina, v. Po 20.
Grosso M., v. Roma 27.
Grosso Maddalena, v. Maria Vittoria 27.
Guallini Annetta, v. della Rocca 34.
Idrato Maria Mad. Arnaudo, v. Pescatori 3.
Isnardon A. e C., v. Finanze 5.
Laboratorio della Consolata, v Consolata 1.
Lampiano sorelle, v. Roma 29.
Lanza e Canavasso, *Alla Torre d'Eiffel*, via Po 18.
Lazzaro sorelle, v. Botero 14.
Lazzero Montù Vittoria, p. Em. Filib. 22.
Leporati sorelle, v. Viotti 9.
Lerda sorelle, v. S. Francesco da Paola 12.
Lombardi sor., v. Monferrato 11.
Longo Delfina, v. S. Dalmazzo 13.
Losana e Borghesio, v. Garibaldi 13.
Macchia Cat., v. Torquato Tasso 3.
Maggi Andreina, v. Vanchiglia 10.
Magis Antonietta, v. Princ. Amedeo 25.
Magnani, v. Roma 14.
Magra sorelle, v. Cavour 1.
Mairos Isidora, v. Genova 1.
Malacarne Angela, v. Roma 2.
Mallarino sor., v. Genova 2.
Maraschi Achille, v. Roma 35.
Marras Isidora, v. Genova 1.
Martina Vinc., v. Genova 3.
Martinengo Albertina, v. Carlo Alberto 22.
Milani Angela, *sarta da uomo*, v. Princ. Amedeo 23.
Marchetti-Passera Fortunata, v. A. Doria 2
Marchisio Maddalena, v. S. Chiara 15.
Merlo Annunziata, v. S. Domenico 5, p. 1.
Miglietti T., v. Pietro Micca 20.
Minetti, v. S. Chiara 8.
Moglia Clotilde, v. Gioberti 47.
Moine sor., v. Venti Settembre 57.
Molteni C., v. Carmine 11.
Monateri M., v. S. Chiara 34.
Moncalvo E., v. Lagrange 31.
Monetti Clementina, v. Assietta 3.
Monti-Boccaccio Maria, v. Carlo Alb. 39.
Monticone Luigia, v. Maria Vittoria 28.
Morra Carolina, v. S. Franc. da Paola 6.
Mosca Camilla, v. Artisti 1.
Mosca-Menghini Elena, v. Venti Sett. 16.
Moscone sor, *per ragazzi*, v. Garibaldi 13.
Musso Teresa, v. S. Tommaso 4.
Muzio Angela, v. Roma 37.
Nay sorelle, via Corte d'Appello 7, p. 3.
Norzi Diamanta, v. Po 2.
Novarese M., v. S. Massimo 17.
Oggero Luigia, v. Mazzini 41.
Oletto e Ramezzana, v. Pietro Micca 1.
Olivero F., v. S. Franc. da Paola 12.
Ollino Francesca, v. dei Fiori 1.
Operti Olimpia, *abiti per ginnastica*, via Roma 27.
Oreglia Teresa, c. Vitt Em. II, 96.
Osella Elena, v. Lagrange 7.
Pacotti sor., v. Belliezia 3.
Paletto Carolina, *spec. per bambini*, via Perrone 16.
Palo Giuseppina, v. Maria Vittoria 28.
Parassolo Dante, v. Mazzini 41.
Parisi Ida, v. S. Franc. da Paola 46.
Pasta Teresa, v. Po 4.
Penna Paola, c. Emilia 9.
Piacenza Rosa, v Garibaldi 5.
Picco M., v. Maria Vittoria 49.
Picollo Anna, v. Deposito 3.
Pinardi Albina, v. Nizza 91.
Piovano Anna, v. Roma 9.
Poltroneri Pierina, v. Po 27.
Ponte Caterina, v. Priocca 4 *bis*.
Ponti V. e C., succ. Oldrino, via Pietro Micca 2, lato di p. Castello
Porro Caterina, v. Boucheron 4.
Portino sor., v. Venti Sett. 48.
Pozzi Francesca, v. S. Domenico 12.
Quirico Ant., ang. vie Roma e Cavour.
Ramello e Ferrero, v. Plana 1.
Ratti sorelle, v. Carlo Alberto 23.
Riatti Galleano Maria, gall. Umberto I.
Raviolo Francesco, v. Milano 12
Re Anastasia, v. Saluzzo 44.
Ribaudi Luigia, v. Princ. Amedeo 16.
Ricotti-Ghisolfi Ernesta, v. Pr. Amedeo 41.
Riva Edoardo, v. Garibaldi 8 e v. Porta Palatina 2.
Riva Teresa. v Botero 16, scala a destra.
Roba-Tarizzo Franc.a, v. Venti Sett. 9.
Robella Ignazio e C., succ. Perotti e Robella, p. Castello 23.
Roffino Vittoria, v. Napione 30.
Rollero Giovannina, v. Garibaldi 5.
Roncetti Margh., v. Giovanni Berchet 2.
Ronco-Andreoni Giuseppina, v. Carlo Alberto 19, p. 1.
Rondelli S., v. Maria Vittoria 13.
Rosa sor., v. Andrea Doria 6.
Rosa e Patriarca, p. Castello 18.
Rossi Santina, v. Cavour 1.
Rovero Benedetta, v. S. Franc. da Paola 11.
Ruella Gius., p. Castello 15.
Sacco Teresa, v. Po 42.
Sacerdote A., v. Roma 27.
Salussolia-Brosio Natalina, v. Rossini 3.
Salvaneschi Angela, v. Corte d'Appello 7.
San Lorenzo sorelle, v. dei Mille 7, p. 1.
Santamaria sorelle, v. Pietro Micca 20.
Sapelli G., v. Princ. Amedeo 14.
Savio-Luzzati, v. Alfieri 5.
Savoia C., v. Berthollet 6.
Scazzola Elisa, v. Lagrange 25.
Scrimaglia G., *Al Piccolo Parigi*, via Berthollet 8.
Serra sorelle, v. Consolata 1.
Serzano Emilia, v. Mercanti 2.
Sesia Giuseppina, v. Rossini 14.
Sinleber Angela, p. Castello 26.
Silvano coniugi, v. Finanze 1.
Sordi Carolina, v. della Rocca 36.
Steileintner Teresa, v. Genova 27.

Strumia Domenica, v. Po 12.
Suino Antonia, v. S. Teresa 15.
Tellaro Vittoria, c. Reg. Margherita 3.
Tempo Ermellina, v. S. Giulia 31.
Toniaccio sorelle, v. Roma 15.
Torchio Maria, v. Po 2.
Tornielli Augusta, v. Balbis 6.
Torretta Maria, c. Napoli 18.
Torta A., v. Garibaldi 5.
Tortone Pietro, v. Garibaldi 2.
Tosi M., v. Cappel Verde 1.
Treves Lia, v. S. Anselmo 13.
Tribaudino sorelle, v. Genova 20.
Turinetto sor., gall. Nazionale, p. 1°.
Ussello Giuseppina, v. S. Anselmo 4.
Vacca Franc., v. Boucheron 1.
Vallerano, c. Regina Margherita 3.
Varesio Teresa, v. Princ. Amedeo 16.
Varetto Teresa, v. Zecca 15.
Verna Teresa, v. Princ. Amedeo 14.
Vigliani E., v. Bellini 8.
Viola Albertina, v. Maria Vittoria 28.
Viotti sorelle, v. Genova 14.
Virano sor., v. Monte Pietà 21.
Visca Orsola, v. S. Dalmazzo 7
Vivenza Ines, v. Cavour 9
Zanola Sandri Olimpia, v. Bogino 34.
Zumaglini Petr., v. Finanze 1, p. nobile.

Modiste e Cappelli per Signora.

Alasia Teresa, c. Reg. Margherita 112.
Aliani Giuseppina, v. Cavour 3.
Allaria C., c. Vitt. Em. II, 84.
Alloatti e Colonna, v. Venti Settembre 72.
Amellone Emilia, v. Barbaroux 2.
Andreis-Ribotti Teresa, v. Venti Sett 31.
Arnaudi, v. Gio Berchet 2.
Audisio Emilia, v. S. Franc. da Paola 29.
Ballaira Maddalena, v. Pietro Micca 8.
Barberis-Pollano Maria, c. S. Martino 7.
Bausola ved. e C., v. Berthollet 24.
Berardi Maria, v Andrea Doria 9.
Berardo A., v. Andrea Doria 2.
Berry Francesca, v. Corte d'App. 5, p. 1.
Berry-Perolini Virginia, v. Corte d'App. 5.
Berta C., gall. Geisser 4.
Bertinotti sorelle, v. Misericordia 4.
Bertola E., v. S. Tommaso 28.
Berutto Marianna, p. Castello rimp. al 16.
Bianchi cav. Napoleone, p. Castello 26.
Bianco G. e figli, p. Castello 15.
Biava Angela, v. S. Secondo 16, p. 2.
Bocca sorelle, v. Mercanti 19.
Bonardi ved, v. S Massimo 44.
Borelli M., v. Cappel Verde 1.
Bosco sorelle, v. Venti Settembre 70.
Bruno sor., v. Po 11
Bruno-Lorenzale Felicita, v. dei Mille 12.
Brusa Gius., v. Roma 15.
Callegari Paolina, v. Garibaldi 5.
Calligaris S. V., v. Roma 18.
Camera Marietta, ang. v. Viotti e Bertola.
Campanino Giuseppina, v. Roma 7.
Cane Anna, v. S. Massimo 10.
Capra G., c. S. Maurizio 71.
Capriolo Delfina, galleria Subalpina.
Carbonero sorelle, v. Venti Settembre 37.
Cardone C., v. Arcivescovado 1 *bis*.
Cavalli e Morero, v. Mazzini 8.
Cena Lucia, v. Orfane 17.
Chiappino Maria, ang. v. Barbaroux e San Tommaso.
Compiani Olimpia, v. Genova 18.
Configliacco Maddalena, v. S. Massimo 38.
Cornaglia Annetta, v. Garibaldi 17.
Cuffia T., *Magasin Parisien*, v. Venti Settembre 68.
Cussino F., v. Roma 8.
Dalla Valle, p. Carignano 2.
Dalla Volta e C., v. Lagrange 16.
Debenedetti-Zumaglini M., v. Assarotti 8.
Della Rocca cav. Andrea, p. Castello 25.
Del Vento T., v. Bertola 3.
Demarti Giovannina, v. Lagrange 32.
Doglio Corinna, v. Garibaldi 28.
Ducatto, v. Pietro Micca 9.
Enrietto Emma, v. S. Donato 34.
Falconieri (Ditta), v. Perrone 4.
Ferrara C., c. Valentino 2-4.
Ferrero A. succ. Giovara, v. Garibaldi 55.
Ferrero Menghini Mosca, v. S. Teresa 16.
Fontana Luigi fu Gio., v. Roma 13.
Fornaresio D., p. Castello rimp. al 16.
Gallo Antonietta, v. S. Quintino 5.
Gariglio Carolina, succ. Cattaneo, via Maria Vittoria 2.
Gastaldi M. succ. Labbé, v. S. Franc. Paola 14.
Gervino E., v. S. Massimo 3.
Giacomelli Caterina, v. Pietro Micca 4.
Giacometti Marina, v. Maria Vittoria 28.
Gilardi Gerardo, v. Bertola 1.
Giletti Delfina, v. Po 24.
Giustetto Giuseppina v. S. Teresa 19.
Gordier G., c. Duca di Genova 1.
Grisoni Felicita, v. Lagrange 1.
Leporati sorelle, v. Viotti 9.
Lerda sorelle, v. S. Franc. da Paola 12.
Macario M., p. Vitt. Em. I, 9.
Mad.me Lucie (Pavesio Lucia) p. Castello 16.
Magalli E., p Vitt Eman. I, 10.
Maiotti Rosa, v. Mercanti 9.
Maletti Podio Giuseppina, v Cernaia 14.
Merici-Raschio e C., v. Cavour 6.
Michetti sorelle, v. Pietro Micca 15.
Minola L., v. Lagrange 7.
Moglia Francesca, v. Gioberti 47.
Monetti Clementina, v. Assietta 3.
Morettino e Soro, v. Garibaldi 14.
Nerva Domenica, v. Nizza 3.
Norzi Diamanta, v. Po 2, p. 1.
Norzi Elisa, c. Reg. Margherita 161.
Oglengo A., p. Carlo Felice 3
Oreglia T., c. Vitt. Em. II, 96.
Osperone V., v. Ospedale 3
Pagani M., v. S. Secondo 24.
Pagliero Maria, v. Ponte Mosca 14.

Pagliero Lucia, v. Orfane 27.
Pansa Luigia, p. Castello 14.
Papotti E., v. Cappel Verde 1.
Pautasso L., v. Venti Settembre 62.
Pistarini Giulia, v. Bidone 6.
Plazzo Anna, v. S. Anselmo 28.
Poletto e Valpreda, v. Genova 17.
Ponsetto Lucia, c. Regina Margherita 125.
Portino sorelle, v. Venti Sett. 48.
Pozzone B., v. Lagrange 26.
Prandi Cat., v. S. Massimo 11.
Proverbio E., v. Lagrange 14.
Pugliese N., galleria Geisser 3.
Rajneri Adelaide, v. della Rocca 18.
Rigamonti Clotilde, v. Andrea Doria 2.
Romana, v Mazzini 29.
Rondoni Virginia, v. Arcivescovado 5.
Rossetti Ines, c. Vitt. Eman. II, 78.
Rosso M., v. Garibaldi 16, p. 1.
Salengo e Gozzerino, v. Genova 27
Sampò sorelle, v. Accademia Scienze 2.
Santamaria sorelle, v. Pietro Micca 20.
Santi-Leoncini C., v. Roma 1.
Sartoris Maria, v. S. Teresa 6.
Scalafiotti C., v. S. Secondo 20.
Siffredi E., c. Oporto 21.
Taviani Giuseppina, v. della Rocca 1.
Tempo Ermellina, v. S. Giulia 31.
Ternavasio Giulia, v. Bellezia 12.
Toselli Felicita, v. Alfieri 10.
Trivero C., v. Arcivescovado 2.
Turletti A., succ. Barella, v. Barbaroux 13

Confection de CORSETS
de la plus haute Nouveauté
Med. d'or Expos. de Turin 1898
Riccardi Erminia
Rue S.te Thérese, 1
Palais Compans

Riconda Delfina, v. Cernaia 16.
RODI GIUS. e C., v. Pietro Micca ang. v. Genova, p. S. Carlo 1.
Salmini fratelli, v. Po 18.
Torello-Saracco Modesta, v. Pietro Micca 20
Zanni Lucia, v. S. Secondo 32.

Busti (*Fabbricanti*).

Audero A., v. Giulio 12.
Belluardi Pietro, v. Roma 18, gall. Geisser.
Bianco Caterina, v. Venti Sett. 64, p. 1.
Blanc Emilia, v. S. Secondo 3.

CARETTA Beatrice
Confezione Busti Moderni
Medaglia d'oro Torino 1898, Roma 1899, Parigi 1900
Via Roma 41 e 41 bis.

Chiadello Margherita, v. S. Chiara 31.
Cucco Giovanna, c. Vitt. Eman. II, 36.
Deambrogio sor., c. Valdocco 1.
Demarchi E., v. Po 35.
Fassio Sec. succ. Vassarotti, v. Siccardi 2.
Gaidano M., v. S. Secondo 48.

GARDA Sorelle
Corso Vittorio Eman. II, 41, p. 1
Specialità busti su misura, modelli di Parigi

Grosso Luigi e C., v. Roma 7 e p. Castello 18.
Lanteri sor., v. S. Donato 30.
Lavezzi A., v. Basilica 13, p. 1.
Lenormand Margherita, v. dell'Accademia Albertina 27.
Marzano A., p. Eman. Filiberto 3.
Pistol Teresa, v. Cottolengo 50.
Pozzoli Angela, v. S. Tommaso, rimp. 12.
Ratti M., c. Valentino 27.

Mannequins.

Aimasso L., v. S. Dalmazzo 9.
Canepa Gius., v Porta Palatina 29, p. 2.
Chialva Maddalena, v. Valeggio 16.
Chiampo Gio., v. Viotti 1.
Raffignone Vittorio, v. Po 2
Raposso Felice, v. Barbaroux 33.
Raposso G., v. Botero 17.

Sartorie Teatrali.

Alle Provincie d'Italia, p. Castello 15.
Assalini G. e C., success. Prato F., via Pio Quinto 18 e v. Princ. Tommaso 3.
Giovine Annetta, v. S. Domenico 8-10.
Clivio-Ricca Teresa, v. Vanchiglia 18.

Sarti.

Abate Gius., v. Bellezia 27.
Abbiate, v. S. Dalmazzo 10.
Accademia sarti Italiani, v Po 2.
Accornero Placido, v. Accad. Albert. 1.
Accastelli G., v. Alfieri 20.
Adam Gio., v. Arcivescovado 1A.
Aimone Leandro, p. Em. Filiberto 1.
Allocco Gio. succ., v. Roma 1.
Ancona S, c. Duca di Genova 31.
Artigianelli Collegio degli, c. Palestro 14.
Asinari e Guaita, v. Nizza 27.
Assom, v. Roma 23.
Audino T., v. Bertola 28.
Audisio G., v. Bogino 35.
Avataneo Tommaso, v. Carlo Alberto 22.
Barbieri Gius., v. S. Chiara rimp. al 36.
Bassano Carlo, *sart. mil.*, v. della Zecca 23.
Belluati Enrico, v. Cappel Verde 5.
Benedetto Angelo, v. S. Secondo 10.
Bensi Costanzo, v. Bidone 3.
Berra Franc., v. S. Domenico 5.
Bertinetti Margh., v. S. Donato 15.
Bertol Domenico, v. Accad. Albertina 27.
Bettrone Lor., v. Maria Vittoria 28.
Bocca, v. Po 5.
Bocca A., v Vanchiglia 11.
Bocca Gio., v. Bastion Verde 3.

Boccalatte E., v. Basilica 12.
Bocchino, v. S. Donato 23.
Bono Gius. e figlio, v. Torquato Tasso 1.
Borgialli G., v. Gaudenzio Ferrari 7.
Bricca Gio., v. della Rocca 34.
Brignolo Franc., c. Raffaello 6.
Brossa Gio., v. Finanze 3, p. 2.
Buffa Stefano, v. Pietro Micca 8.
Cacciabue Francesco, v. sant'Anselmo 21.
Camillo Vincenzo, v. Garibaldi 21.
Capussotti, v. Nizza 155.
Carrera Franc, v S. Teresa 7, p. 1.
Cavalas P., *conf. per signora*, v. Roma 5.
Cazzola F., via Silvio Pellico 2 e via S. Anselmo 26.
Clerico Giuliano, c. Beccaria 1.
Coda Ant., v. S. Dalmazzo 22.
Coggiola Oreste, v. S. Chiara 32.
Colzio Luigi, v. Monferrato 3.
Comba fratelli, v. Vanchiglia 21.
Contenti Gio., v. Maria Vittoria 45.
Cossavella Agostino, via Andrea Doria 11.
Cuttica frat., v. Princ. Amedeo 23.
Dassano G., v. Gioberti 45.
David Ant., v. Roma 21, p. 1.
De Dominici A., v. Lagrange 40, p. 1.
Delbosco T., v. Guastalla 16.
Delbosco Tomm., v. Po 14.
Delpozzo, v. Principe Tommaso 2.
Demarchi Tommaso v. della Rocca 32.
Di Berto A., v. Accademia Albertina 19.
Divizia G., v. Princ. Amedeo 35.
Esposito Pietro, v. Venti Sett. 51, p. 3.
Fachinetti Carlo, v. S. Quintino 25.
Faletti C., v. Porta Palatina 1.
Fea Andrea, v. Galliari 16.
Ferrara Franc., v. Pietro Micca 20.
Ferraris, v. Mazzini 2
Ferraris Carlo, v. Garibaldi 9.
Ferrero Ant., v. S. Tommaso 11.
Ferrero D., v. S. Tommaso 25.
Ferrero Michele, v. Alfieri 22.
Finello T., *per signora*, v. Pietro Micca 6.
Forchino Antonio, v. Carlo Alberto 5.
Francone Paolo, str. di Lanzo 21.
Franza G., v. Barbaroux 16.
Fusano Paolo, v. Torquato Tasso 5.
Gabutti Pietro, v. Alfieri 14, p. 2.
Gaja Gio., v. Ospedale 20.
Gambaro Luigi, v. S. Chiara 35.
Gariboldi L., v. Bogino 9.
Gariglio Michele, p. Vitt. Em I, 11.
Gasparini Andrea, v. Rossini 12.
Gastaldi L., v. Roma 29.
Gastini Secondo, v. Barbaroux 18.
Gaudino Pietro, v. Fabro 7 e Cernaia 20.
Gavosto Pietro, v. Nizza 93.
Gazzola, v. S. Anselmo 26.
Genesio Luigi, v. Sagliano 1.
Gervino, v. S. Secondo 7.
Gianninone Carlo, c. S Martino 1.
Gili Venceslao, c. Reg. Margherita 23.
Giovanetti Gius., v. Galliari 14
Goglio, c. Principe Oddone 10.
Gola Michele, v. Gioberti 65.
Gosso Bern., v. Lagrange 5.
Granata Paolo, v. Po 12.
Grandi Stefano, v. Roma 20 nel cortile.
Grassi G., v. S. Domenico 10.
Graziano Gius., v. Deposito 7.
Gusberti A., v. Principi d'Acaja 68.
Isaia F., v. Pio Quinto 7.
Lampiano e Bistolfi, v. Roma 29.
Levi Donato, via Arcivescovado 3, nel locale del R. Patronato.
Listello Ceci, v. Roma 27, p. 2.
Longo G., v. Cibrario 3.
Loqui A., v. Po 51.
Luria M., v. Venti Settembre 68.
Lusso Luigi, v. Bertola 33.
Magnone, v. Barbaroux 33.
Magrone, c. Valentino 31.
Marenda Agostino, v. Cottolengo 66.
Marini, v. Berthollet 16.
Marocchetti Gius., v. Cappel Verde 2.
Merletti Agostino, v. S. Massimo 38.
Merlino Gius., v. Torquato Tasso 9.
Mezzamico Michele, v. Pescatori 3.
Michetti Vinc., *spec. per ecclesiastici*, via Porta Palatina 13, p. 1.
Mina Paolo, v. Bellezia 35.
Molinaro Agostino, v. S. Massimo 5.
Molino Ant., v. Baretti accanto al 10.
Monti Pietro, c. S. Maurizio 51.
Morando C., v. Po 21 e v. Vasco 2.
Morano Gio., v. Berthollet 16, p. 1.
Morbidoni Gius., v. Pio Quinto 26.
Morino, v. S. Tommaso 5.
Morra Benedetto, v. Nizza 35.
Moscatelli Luigi, v. Garibaldi 53.
Moschini Ant., v. S. Franc. da Paola 44.
Motteran Gio., v. Saluzzo 48.
Muretto, v. Fucina 8.
Mussato Gio., p. Bodoni 5.
Muzio Franc., p. S. Carlo 2.
Nesi Gius., *spec. eccles.*, v. Silvio Pellico 21.
Novarino, v. Palazzo Città 5.
Oddenino Gius., *Istituto Sordo-Muti*, via Assarotti 12.
Odetti Franc., *Sartoria Sud Americana*, v. Gazometro 4.
Oldone Luigi, v. Carlo Alberto 22.
Olivero, v. Princ. Amedeo 1, p. 2.
Panbianco Vincenzo, v. Magenta 52.
Paronzini Emilio, v. Porta Palatina 1.
Pasquero Michele, v. Maria Vittoria 28.
Passeron Francesco, v. S. Massimo 33.
Patriti V., p. Castello 18.
Pedussia Gio., v. S. Anselmo 6.
Peola, via Maria Vittoria 19.
Personnaz M., v. Lanino 7.
Peruccio Gius., v. Barolo 18.
Pignatelli, v. S. Massimo 28.
Pirino A., v. Barbaroux 7.
Pirino Oreste, *sarto da d una*, v. Bertola 11.
Pisoni Edoardo, v. Valperga Caluso 1 *bis*.
Portelli Ignazio, v. S. Domenico 37.
Purghè Isidoro, v. Cavour 3.

Racca Cesare, v. Berthollet 6.
Raffignone Vitt., *scuola di taglio*, v. Po 2.
Rafignone, v. Cavour 26.
Raiteri fratelli, v. Mercanti 3.
Ramella Dionigi, v. Venti Sett. 74.
Rapetti Gius. v. Carlo Alberto 32.
Razzano, v. Melchior Gioia 4.
Remus Stefano, v. Venti Settembre 48.
Remus V., v. Barbaroux 37.
Rettagliatti Aless., c. Vitt. Em. II, 16.
Ricci Ernesto, v. Garibaldi 13.
Rivara Gio., v. Berthollet 17.
Rocca, v. Mazzini 48.
Rogliatti L, p. S. Giovanni 9, p. 2.
Rolando Gio., v. S. Franc. da Paola 18.
Romero Luigi, v. S. Franc. da Paola 43.
Rondoletto, v. Maria Vittoria rimp. al 28.
Rosetti Domenico, v. dei Fiori 12.
Rosmino Paolo, c. Duca di Genova 6.
Rossi Gio., v. Galliari acc. al 5.
Rossi Nicola, *coupeur*, v. della Rocca 38.
Rovetto Gio., v. Barolo 25.
Rusconi Gaspare, p. G. Madre di Dio 14.
Santamaria G., v. Galliari 26.
Santanera Luigi, v. della Zecca 33.
Savio, v. Ospedale 8.
Scagliotti, v. Saccarelli 12.
Scaravelli Vincenzo, *sartoria ecclesiastica*, v. Garibaldi 10.
Schiappa Adolfo, v. S. Domenico 34.
Sciorelli Alessandro, v. S. Secondo 58.
Sola Olindo, v. Bertola 1.
Sola-Giolla Franc., v. Torquato Tasso 3.
Solaro Gius., c. Vitt. Em. II, 32.
Solimani E., v. Groppello 16.
Spinelli Agostino, v. Arcivescovado 1 *bis*.
Tabor G, v. Porta Palatina 24.
Tamagnone, galleria Nazionale ingr. E.
Tarantola Gius., v. Garibaldi 46.
Taschero Luigi, v. S. Giulia 21.
Tempo Maurizio, v. Po 5.
Teppati Giacomo, strada di Lanzo 12.
Terzano, v. Genova 2.
Terzago Clemente, v. Porta Palatina 15.
Tirotti Emilio, galleria Umberto I.
Torcelli Vitt., v. Maria Vittoria 28.
Torchio Candido, v. Garibaldi 9.
Trinchero D., v. Buniva 14.
Vacca L, v. Baretti 21.
Vacchina Gius., *Sartoria ecclesiastica*, via Consolata 2.
Vado Agostino, v. Milano 3.
Valle Michele, v. S. Tommaso 11.
Vallero Luigi, v. Pio Quinto 11-13 *bis*.
Varale Achille, v. Quattro Marzo 6.
Verardi Gio., v. Andrea Doria 4 *bis*.
Vercellone Domenico, v. Roma 41.
Vico Gius., v. Sacchi 18.
Videlongo, v. Barbaroux 22.
Videlongo Adamo, v. Genova 2 int. 3.
Videlongo Guido, v. del Fiando 11.
Villa Teobaldo, v. S. Massimo 5.
Villata Gio., c. Vercelli 24.
Viscardi Gius., p. S. Carlo 9.
Vitta, v. S. Anselmo 19.
Zambelloni Gio., v. Po 42.
Zampoli Clodomiro, v. S. Secondo 17.
Zanardi Marco, v. Genova 1.
Zanotti, v. Nizza 11.
Zumaglini Gius., *specialità per militari*, v. Assarotti 8.

Mercanti-Sarti.

Actis G., v. Borgo Dora 26.
Alasonatti A. e figli, succ. Bertelli, via Maria Vittoria 10.
Alleanza Cooper. Torinese, v. Sacchi 3 e v. Genova ang. v. Monte di Pietà.
Al Mondo elegante, Bricchetti e Rosino, v. Po 2.
Angelino Lorenzo, v. S. Franc. Paola 33.
Angelino Vittorio, v. Po 7.
Bajetto Rocco, v. S. Franc. Paola 2 e v. Po 14.
Barale fratelli, v. Roma 17, p. 2.
Benedetto Angelo, v. Assietta 7.
Berisio, c. Duca di Genova 11.
Beretta L. e C. succ. Farè A. e C., *Sartoria militare*, v. Venti Settembre 67.
Berutti Bartolomeo, c. Casale 12.
Bocconi frat., *Alle Città d'Italia*, piazza Castello 18.
Bono Gius. e figlio, v. Torquato Tasso 1.
Bossano coniugi, succ. Fagiani, v. Corte d'Appello 9.
Bruno Clemente, v. Mazzini 36.
Cagli Gius., v. Lagrange 19.
Campanino Secondo, v. delle Finanze 2.
Carosso e Rovere, v. Bogino 4.
Cattocchio C., v. S. Secondo 19.
Celeghin A. e C., v. Barbaroux 1 angolo v. Pietro Micca.
Cerina Vinc., v. Ponte Mosca 1.
Cerutti Gio., v. Roma 25.
Coda C., v. Carlo Alberto 20.
Colombo Elia, v. Garibaldi 23.
Comba Garrone Gius.na, v. Lagrange 43.
Contratti G. e C., v. Po 1.
Cooperativa Lavoranti Sarti, v. Roma 4.
Coppa Francesco, v. Cavour 7.
Coppa Severino, v. Lagrange 29, p. 1.
Credito Italiano, Puricelli e Matzuzi (Ditta), c. Vitt. Em. II, 44 *bis*.
Cresta fratelli, p. Corpus Domini.
Dray Gio., p. Castello 14.
Ferrari Emilio, v. Venti Sett. 40, p. 1.
Ferrero e Cornara, v. Garibaldi 5.
Foa Raffaele (Ditta, *Magazz. Svizzero*, via Roma 30.
Foa Vitt. fu Raffaele, v. Pietro Micca 12.
Frache Arturo, c. Vitt. Eman. II angolo v. S. Secondo.
Gaia Gio., v. Ospedale 20.
Gancia Ant., v. Accad. Albertina 25.
Garda e Segre, v. Roma 21.
Gandino Pietro, v. Cernaia 20.
Girelli e Pugno, p. Em. Filib. rimp. al 4.
Giuliani N., v. Lagrange 24
Gosso Bernardo, v. Lagrange 5.

Grano Arcangelo, v. Siccardi 1.
Graziano, p. Mad. Cristina 1.
Guidetti Valentino, v. Carrozzai 1.
Jachia M. già Gallico, v. Milano 5.
Jarach fratelli, v. Po 44.
Laborat. Istituto delle Rosine, v. Rosine 5.
Lancia e Manzoni, v. Venti Sett. 58.
Leoniggio Amedeo, v. S. Secondo 31.
Maraschi Achille, v. Roma 35.
Mariani A., v. Carlo Alberto 5.
Martinotti, succ. Barrera, v. Lagrange 3.
Massimini Pietro, v. Princ. Amedeo 29.
Micciarelli Pietro, c. Vitt. Em. II, 96.
Migliau e Vercellone, c. Vitt. Em. II, 58.
Migliau D. e G. di Leone, v. Milano 10-12.
Milano Gio., c. Palestro 2.
Moffa Domenico, c. Reg. Margherita 80.
Montagnana Marco, presso Colombo Elia, v. Garibaldi 23.
Mosca Angelo, *Militare e Borghese*, piazza Carlo Felice 12.
Mottino Domen., *borgh. e milit.*, v. Zecca 45.
Norzi E. succ. Jachia, v. Roma 18.
Norzi G., v. Cernaia 32.
Novascone A., v. Conte Verde 2, piano 2.
Oglietti G., v. Carlo Alberto 1.
Oliveri Severo, p. Carignano 6, p. 1.
Pera Luigi, v. Goffredo Mameli 10.
Pesaro Vitt., v. Milano 16 e Garibaldi 5.
Portino Gius. succ., v. Venti Sett. 48.
Pozzi Gius., v. Garibaldi 6.
Raiteri A., v. Lagrange 21.
Raiteri frat., v. Mercanti 3, p. 1.
Rattazzi Evandro, v. Lagrange 4.
Ravinali Luigi, abiti per bambini, piazza Paleocapa 1.
Ricci Ernesto, p. Castello 18 ang. v. Roma e v. Po 22.
Rivolta L., *Sartoria Parigi*, v. Carrozzai 1.
Rossi Vincenzo, v. S. Secondo 3
Rosso Domenico, v. S. Massimo 6.
Sacerdote Raffaele (figli di), c. Casale 64.
Sapelli G., v. Princ. Amedeo 14.
Scaccabarozzi G., v. Po 14.
Schiapparelli e Sereno, v. S. Donato 2.
Solei Vitt., v. Roma 35.
Tirotti Emilio, galleria Umberto I.
Torchio Candido, v. Garibaldi 9.
Torchio Luigi, v. Bertola 9.
Treves Ang., v. Princ. Amedeo 13.
Treves e Tortonese, v. Garibaldi 14.
Valenti Michele, v. Ponte Mosca 21.
Viscardi Gius., p. S. Carlo 9.

Abiti.

Al Mondo Elegante, Bricchetti e Rosino, v. Po 2.
Andreaus, Allione, Bollini, Calvo e C., v. Pietro Micca 18.
Bachi fratelli, v. Po 55.
Bachi S., v. Milano 1.
Barabino Zaverio e C., *confezioni per ragazzi*, v. Garibaldi 5, p. 1.
Battagliotti S., v. Venti Sett. 69.
Bocconi fratelli, *Alle Città d'Italia*, piazza Castello 18.
Carrera Franc., v. S. Teresa 7.
Celeghin A. e C., v. Pietro Micca angolo v. Barbaroux.
Contratti G. e C., v. Po 1.
Debenedetti E., *liquidazione*, v. Milano 1.
Fagiani, v. Corte d'Appello 9.
Ferrero, Montiferrari e Bozzano, *Alle Provincie d'Italia*, p. Castello 15.
Finzi Achille, v. Roma 15.
Foa Raffaele (Ditta), v. Roma 30.
Foco Virginia, p. Em. Filiberto, ponente.
Garbaccio fratelli, *Al Campionario*, via Quattro Marzo 15 e v. Milano 8.
Garda e Segre, v. Roma 21.
Garda V., angolo vie Roma, Andrea Doria e Lagrange 32.
Jachia S. fu Gius., v. Venti Sett. 69.
Il Vesuvio, Credito popolare, v. Accad. Albertina 27.
Jona B., *Alla Città di Napoli*, ang. vie Garibaldi e Bellezia.
Levi e Sacerdote, succ., p. Castello 26.
Magazzino Cavour, v. Maria Vitt. angolo S. Franc. da Paola.
Marchesi e Cajumi, v. S. Teresa 1.
Migliau e Vercellone, c. Vitt. Em. II, 58.
Migliau D. e G. di Leone, v. Milano 10-12.
Norzi G., v. Cernaia 32.
Peroglio Carlo, p. Em. Filiberto 21.
Pesaro Vitt., v. Milano 16.
Pescarolo Abram, v. Maria Vittoria 19.
Porta Luigi, p. Eman. Filiberto, ponente.
Prola (Ditta), p. Em. Filib. tett. ponente, 22
Racca A., p. Eman. Filiberto, ponente.
Ricci Ernesto, v. Po 22.
Segre A., *Magazz. Livornese*, v. Milano 1.
Treves Ang., v. Princ. Amedeo 13.
Treves R., v. Roma 27.
Valabrega Samuele, v. Nizza 9
Valobra, v. Roma 18.

Lingeriste.

Adt Eugenia, v. Andrea Doria 19.
Bianchi Giuseppina, v. Barolo 11.
Bocca Rosa, v. S. Tommaso 26.
Camussa Angela, v. Carlo Alberto 2.
Capra, v. Roma 29.
Ferrua D., v. Pisa 39.
Galliani Clementina, p. Vitt. Em. II, 22.
Giordano Rosa, v. Maria Vittoria 28.
Griseri Annetta, c. Vercelli 26.
Lunghi Rosa, v. Lanino 10.
Molino Artale Caterina, v. Ospedale 8.
Pavia Annetta, c. S. Maurizio 24.
Panero, v. Accad. Albertina 29.
Perla sorelle, c. Oporto 59.
Romano Maria, v. Mazzini 33.
Valsania Isabella, v. Princ. Amedeo 52.
Vero Giuseppina, v. S. Donato 25.
Verro Albina, v. Pastrengo 1.
Zambelli, c. Palestro 3.

Rammendatrici.

Ballario Enrichetta, v. Andrea Doria 5.
Botta Carolina, *ramm. pizzi*, v. S. Francesco da Paola 48.
Colombo, v. Belvedere 17.
Formigini Marianna, v. S. Francesco da Paola 10.
Treves Cecilia, v, Roma 27.
Treves Lia, v. S Anselmo 13.
Vitale e Segre, *Magazzino Cavour*, via Maria Vittoria rimp. al 26.

Drapperie e Lanerie.

Fabbricanti e Grossisti.

Anselme Giuliano, v. Saccarelli 9.
Bachi Gius., c. Oporto 17.
BARBERIS ved. (Ditta), v. Bogino 10. Vedi *Annunzi spec.*, p. 51-52-53.
BOFFA LORENZO, succ. Rolando Gius., *drapperie estere e nazionali*, ang. v. Garibaldi e Palazzo di Città. Vedi *Annunzio spec.*, p. 22.
Bonesio Michele e C., v. Montecuccoli 7.
Calandra Claudio e figlio, v. Botero 6.
Canova V. e C., v. Cernaia 16.
Castellini e Levi, v. Cavour 12 *bis*.
Ceratto Gius. e C., v. Alfieri 20.
Cerino-Zegna Ant., *lanif.* c. Beccaria 2.
Dassi Pasquario e Rossi, succ. ad Acino frat, v. Brofferio 3.
Denari, Rajneri e Comp., via Amedeo Avogadro 19.
Diaz Enrico, v. Po 27.
Dina Bonzanino e Frascaroli, v. Brofferio 1.
Falletti C. e Comp., v. Alfieri 26.
Fava Lodovico, v. Mercanti 17, p. 1.
Ferrero-Bovo e Alborno, v. Donati 29.
Fontana Michele, *stoffe militari*, v. Venti Settembre 62.
Forestiere e Gemesio, v. Alfieri 21.
Grondona e Vercellone V., successori, v. Bogino 9.
Laclaire e Salietti, v. Mongrando 6, barriera di Po.
Levi Donato e figli, v. Basilica 3, e galleria Umberto I.
Maganza Luigi e Comp., v. Genova 14.
Martinolo Enr., ang. v. Monte di Pietà e v. Botero.
Mino A. e Comp., v. Montecuccoli 2 e c. Siccardi 16.
Mussa Enrico succ., v. Bellezia 11-15.
Ottolenghi fratelli, succ. Dina, v. Principe Amedeo 20 *bis*, p. 1.
Pugliese G., c. S. Maurizio 25.
Rinaldi Giuseppe, p. Solferino 11.
Schiapparelli e Sereno, v. S. Donato 2.
Sesia, Veglia e C., c. Re Umberto 6.
Stratta Franc., c. Vitt. Em. II, 44.
Tartaglino Maria, v. Gioberti 39.
Tedeschi e Vitale, v. Ponza 2.
Toesca C. e C. succ., c. Oporto 19.
Torrielli Franc., v. Assarotti 9.
Ubertalli Pietro e figli, c. Oporto 17.
Zoppis fratelli e C., *fodere per sarti*, corso Vitt. Em. II, 71 e v. Massena 2.

Dettaglio.

Al Subalpino, Schiapparelli coniugi e Sereno, v. S. Donato ang. c. Pr. Oddone.
Alle Provincie d'Italia, Ferrero, Montiferrari e Bozzano, p. Castello 15 e via Garibaldi 2.
Alle Quattro Stagioni, Regis Edoardo, via Venti Sett. 60.
Al Mondo Elegante, Bricchetti e Rosino, v. Po 2.
Audasso ved. Lucia, v. Goffredo Mameli 3.
Bachi S., v. Milano 1.
Barberis Michele, v. Roma 15.
Bellusco Giuseppa, v. Cernaia 36.
Bertoldi e Capello, v. S. Anselmo 6.
Bocca Martino, p. Eman. Filiberto 18.
Bolatto Alessio, v. Venti Sett. 76.
Bonifetti F., v. Venti Sett. rimp. al 58
Bortignoni Gio., v. Garibaldi 8.
Buscagliola E., p. Em. Filib., lato levante.
Canale-Canova, c. Reg. Margherita 161.
Cappa E. (Ditta), *tess. per gilet e fodere*, v. Venti Settembre 76, p. 1.
Cerva M., p. Em. Filib., lato levante.
Comba Garrone Gius.na, v. Lagrange 43.
Comoglio Felice, p. Em. Filiberto 18.
COSTA GUIDO, succ. Costa Carlo e C., v. Garibaldi 10 ang. v. Conte Verde.
Credito Italiano, Puricelli e Matzuzi, Ditta. c. Vitt. Em. II, 44 *bis*.
Cresta frat., piazza Corpus Domini.
Cuniberti, Goria e Beccaria, v. Garibaldi ang. v. Milano
De Carli Rosa, p. Eman. Filiberto 8.
Di Carlo, p. Em. Filib., padiglione a destra.
Emanueli Bernardino, p. Em. Filiberto, lato levante.
Filipello Maria, p. Em. Filib., lotto IV.
Finzi Achille, v. Roma 15.
Fontana Annibale, p. Em. Filiberto. 12.
Fulgogno Maddalena, v. Lanino 3.
Fusinaz Ant., c. Vitt. Em. II, 57.
Gallo Vittoria, *Al Gran Emporio*, via Genova 4.
Gamba Battista. v. Giuseppe Grassi 15.
Garbaccio fratelli, *Al Campionario*, via Quattro Marzo 15 e v. Milano 8.
Gardino e Valobra, p. Castello 14.
Girelli e Pugno, p. Em. Filiberto, padiglione rimp. al 4.
Jachia M., già Gallico, v. Milano 5.
Jona fratelli, galleria Subalpina.
La Gran Mora, Pogolotti Ces., v. Massena 31
Leardi e Ghisio, v. Roma 25.
Levis Teresa, p. Eman. Filiberto 12.
Levi e Sacerdote, succ., p. Castello 26.
Luria M., v. Venti Settembre 68.

Luzzati C., v. Cernaia 18.
Magazzino Lionese, Canelli-Fresia e Torchio, p. Palazzo di Città 5.
Marchesi e Cajumi, v. S. Teresa 1.
Martina Vinc., v. Genova 3.
Massara coniugi, v. S. Anselmo angolo v. Baretti.
Menzio Biagio, p. Em. Filiberto, lotto IV.
Milano Severina, p. S. Carlo 11.
Milone Luigi, p. Eman. Filiberto 22.
Natali-Pia Giovanna, v. Lagrange 43.
Nicol Margh., p. Em. Filib., lato levante.
Oddone Gius., v. Goffredo Mameli 12.
Ormea ved., p. Eman. Filiberto 8.
Ottolenghi Gius., *spec. per ecclesiastici*, c. Re Umberto 11.
Pasta Clara, p. Em. Filiberto, rimp. al 6.
Pellotier F., v. S. Franc. da Paola 11.
Perotti Vinc. e C., v. Maria Vittoria 1.
Pesaro Vitt., v. Milano 16 e v. Garibaldi 5.
Quenda, p. Em. Filiberto, lato levante.
Quirico Antonio, ang. vie Roma e Cavour.
Raglia frat., p. Em. Filiberto, padiglione lato destro.
Raglia V. e C., *tessuti e chincagl.*, galleria Umberto I.
Reynaudi Orso, rappres. *coperte lana*, via Venti Settembre 74.
Riva Edoardo, v. Garibaldi 8 e v. Porta Palatina 2.
Rocchietto G. B., v. Lanino 5
Rossi Angela, ang. p. Palazzo di Città e v. Conte Verde (portici).
Sciolla e Stobbia, v. Garibaldi 55.
Serra coniugi, v. Berthollet 18.
Serra G. e D., v. S. Secondo 15.
Società Cooperativa Fratellanza Sarti, via Pietro Micca 9.
Tenino Giacomo, v. Tre Galline 2.
Timossi Virginio, v. Lagrange 19.
Venturi Paolo e figlio, p. Em. Filib. 4, p. 1.
Vicendet Apolline, v. Lanino 10.
Vigetti Laura, v. Magenta 57.
Violo Teresa, v. Napione 29, p. 1.
Zanetta Felice, v. Ponte Mosca 23.

Lanerie e Telerie.

Dettaglio.

Albertini cav. uff. Giac., succ. Golzio e Albertini, ang. v. Milano e piazza Palazzo di Città.
Alla Stella d'Italia, Perin Bert Stefano, p. Eman. Filiberto 2.
All'Eleganza, Colombo, via della Corte d'Appello 2.
Arpino e Oytana (Ditta), via Quattro Marzo 14.
Beccio G., v. Accad. Albertina 31.
Bollom Segre, ang. v. Po e p. Castello.
Bocca Martino, p. Eman. Filiberto 18.
Boffa Lorenzo, v. Garibaldi ang. p. Palazzo di Città.
Brovetto frat, p. Carlo Felice 14 e via Venti Settembre 4
Buscagliola E., p. Em. Filib., padiglione lato sinistro.
Carena, p. Eman. Filiberto, lato levante.
Ceratto Ferdinando, v. Milano 3.
Cerutti Olimpia, p. Em Filiberto, padiglione lato sinistro.
Colombo Michele, via Palazzo di Città 18.
COSTA GUIDO, succ. Costa Carlo e C., v. Garibaldi 10 ang. v. Conte Verde.
Cresta frat., ang. p. Corpus Domini e via Porta Palatina.
Cuniberti, Goria e Beccaria, v. Garibaldi 14.
De Gaspari Giuseppina, p. Castello 14.
Emmanueli B., p. Eman. Filiberto.
Fagnoni Vittorio, p. Eman. Filiberto 1.
FRACHE ARTURO, c. Vitt. Em. II, 61 ang. v. S. Secondo.
Frette E. e C, *spec. mantilerie*, v. Venti Settembre 64.
Fusinaz Ant., c. Vitt. Em. II, 57.
Gallina Emilia, p. Em. Filib., rimp. al 4.
Garbellone Gio., v. Cottolengo 32.
Griffa e Cavagnino, v. Garibaldi 15.
Leardi e Ghisio, v. Roma 25.
Leonardo C., p. Em. Filiberto, padiglione lato destro.
Levi frat., v. S. Teresa 4.
Lovera Pietro, via Porta Palatina 3 e p. Corpus Domini.
Maffei Riva, P. Eman. Filiberto 14.
Magazzino Lionese, Canelli-Fresia e Torchio, p. Palazzo di Città 5.
Marioni L., p. Vitt. Em. I, 19.
Masoero coniugi, *Al gran Porto di Mare*, p. Em Filiberto 16.
Micciarelli Pietro, c. Vitt. Em. II, 96.
Nicol Clara, p. Em. Filib., padigl. lato dest.
Nicol Ernesto, galleria Umberto I.
Nicola frat., v. Roma 23.
Olivero Felice e C.,, v. Venti Sett. 54.
Ponti V. e C., successori Oldrino Gio., v. Pietro Micca, lato di p. Castello.
Razzetti Teresa, p. Eman. Filiberto 14.
Riva Edoardo, v. Garibaldi 8.
Robella Ignazio e C., succ. Perotti e Robella, p. Castello 23.
Rosso Onorato, v. Garibaldi 9.
Sacco Carolina, p. Em. Filiberto, padiglione lato sinistro.
Sacerdote A., v. Roma 27.
Santi A., p. Em. Filib., padiglione a destra.
Serra G. e D., c. Re Umberto 31.
Società Cooperativa Fratellanza Sarti, via Pietro Micca 9.
Tasso Attilio, *lanerie*, v. S. Teresa 12.
Tosetti Luigi, ang. vie Palazzo di Città e Conte Verde e p. Palazzo di Città 5.
Ugotti Ant., v. Roma 37.
Valobra, v. Roma 18.
Valperga Gius., p. Eman. Filiberto 4.
Verona G., v. Milano 12.
Virani F. succ. Levrone, p. Em. Filib. 4.

Tessuti Kneipp.

Prato e Hayd, c. Re Umberto 10, *succursale* v. Basilica 3.

Tessuti antisettici.

Patetta e Decker, v. Gazometro 4.

Tessuti con prodotti di pino silvestre antireumatici

Brovetto fratelli, piazza Carlo Felice 14 e v. Venti Settembre 4.
Demarchi, Civallero e C., v. S. Teresa 10.
Ferri Evasio, v. Milano prima dell'1.

Tessuti di lino, canapa e cotone.

Fabbricanti e Grossisti.

Altina, Costantino e Fontana, angolo v. Genova e Pietro Micca 17.
Bagna e Borgialli, v. Amedeo Avogadro 19 e Montecuccoli 7.
BARBERIS ved. (Ditta, v. Bogino 10. Vedi *Annunzi spec.*, 51-52-53.
Bardelli Emilio, rappr. *cotonificio Cantoni di Castellanza*, v. S. Dalmazzo 24.
Bass V. e Comp., *fabbrica*, c. Emilia 4
Bertagna Alfonso, v. Davide Bertolotti 2.
Boffi, Serra e C., v. Corte d'Appello 14.
Borsetti Gioachino, v. Saluzzo 3.
Buchi Gio. e figli, v. Am. Avogadro 24.
Calandra Claudio e figlio, v. Botero 6.
Carignano Franc., v. Quattro Marzo 4.
Coggiola L., c. Siccardi ang. v. Sebastiano Valfrè 18.
Dassano, Carasso e C., *tessitura a Poirino*, v. Carlo Alberto 9.
Demarchi Giacinto, v. Venti Sett. 78.
De Margherita cav. Carlo G., *ufficio* via Arcivescovado 1 B, *fabbrica* a Chieri.
Dettoni, Perotti e C., angolo via Cappel Verde e Porta Palatina.
Filippone e Levi, p. Em. Filiberto 10, p. 1.
FONTANA MICHELE, *canapine e fodere*, v. Venti Sett. 62.
Forno Telesforo, v. Carlo Alberto 16.
Gandolfi frat., *cotonificio*, Abbadia Stura.

Fratelli Gribaudi & C.
Forniture per Amministrazioni. Ospedali. Istituti. Imprese.
Fabbrica di COPERTE d'ogni genere
Castellamonte Canavese

Hofmann e C., *tessitura meccanica*, barriera di Lanzo, str. di Circonvallazione 248.
Lanzone frat. (Ditta), v. Brofferio 1.
Leumann N., *cotonificio*, Borgata Leumann (*Ferr. Torino-Rivoli*).
Levi Donato e figli, galleria Umberto I.
Manifattura di Rivarolo e di *S. Giorgio Canavese*, v. Alfieri 21 (p. Solferino).
Manifattura d'Annecy e Pont, angolo via Papacino 1 e c. Oporto 26.
Masera M. v. Principe Tommaso 7.
Mazzonis Paolo fu G. B. (Ditta), *filatura, tessitura*, v. S. Domenico 11.
Nasini-Tesmo G., c. Oporto 19.
Pagliero Giacinto, già frat. Teppa, piazza Palazzo di Città.
Pastore Vincenzo, *cotonificio*, Martinetto, angolo via Cottolengo 148.
Poma frat. fu Pietro, *fabbr.*, c. Vinzaglio 3.
Poma Anselmo e C., *Cotonificio Valdocco*, v. Ceva 2.
PRATO e HAYD, *magazzini*, c. Re Umberto 10, *succ.* v. Basilica 3.
Pugliese G., c. S. Maurizio 25.
Raviolo Franc., *cardati di cotone*, v. Rosine 10 ang. v. Maria Vittoria.
Reynaudi Orso, *rappr.*, v. Venti Sett. 74.

B. e M. RICHIARDI succ. Carrera
Manifattura
Lucignoli, Nastri, Guernizioni e Fascie
Via Savigliano, 60 (Martinetto)

Roggero Carlo, c. Duca di Genova 11.
Schilling L. e C., v. Lungo Po 7, str. Vanchiglia.
Siliprandi Felice, c. Siccardi 5.
Società Cooperativa degli Operai Tessitori, v. Savona 40.
Torello, Cauda e C., *tessuti greggi, fodere*, v. S. Teresa 7, p. 1
Widemann e Simondetti, *cotonificio in S. Germano Chisone.*
Wild e Abegg, *Cotonificio Dora*, in Valdocco, v. Rovigo; *ufficio* c. Re Umberto 8.
Wild e Planta, *tessitura* a Piasco Saluzzo; *ufficio* v. Donati 12.

Filati di lino e canapa.

Grossisti.

BARBERIS ved. (Ditta), v. Bogino 10. Vedi *Annunzi spec.*, p. 51-52-53.
Casalis Alessandro, c. Re Umberto 8.
Prato e Hayd, *magazzini* c. Re Umberto 10, *succurs.* v. Basilica 3.

Filati di Cotone.

BARBERIS ved. (Ditta), v. Bogino 10. Vedi *Annunzi spec.*, p. 51-52-53.

Filati di Lana e Cotone.

Fabbricanti e Grossisti.

BARBERIS ved. (Ditta), v. Bogino 10. Vedi *Annunzi spec.*, p. 51-52-53.
Bonzanino G. e C., *maglificio*, v. Artisti 23.
Bresciano C., rappres. *Lanific. Rossi di Schio*, v. Superga 46, ang. v. Figlie dei Militari.
Caglieri Ernesto, *torcitura*, v. Piossasco 15 ang. v. Lanzo.
Carail e Comp., v. Venti Settembre 27.
Casalis Aless., c. Re Umberto 8.
Ceratto Ferdinando v. Milano 3.
Chiecchio R., c. Vinzaglio 7, *stabilimento in Pianezza.*
Coggiola L., c. Siccardi ang. v. Sebastiano Valfrè.
Cotonificio Bergamasso Ponte di Nossa, rappr. Bertinaria Franc., v. Mercanti 9.
Cotonificio, Ditta Pasquali e frat. Borghi, *di Milano*, rappr. Giulio Scalini, c. Siccardi 14.
De-Pedrini (*Magazzeno fallimenti riuniti*), v. Palazzo Città 11.
Donn Ettore Gaetano, c. Re Umberto 11.
Ercolani Antonio, *coperte*, al R. Parco.
Facello e Berruto, v. Mercanti 3.
Ferrero-Bovo e Alborno, v. Donati 29.
Gerard M., Hubscher e C., p. Statuto 15, *filatura*, Madonna di Campagna.
Lanificio di Borgosesia, c. Vitt. Em. II, 74 e Re Umberto 16.
Lanificio di Gavardo, rappr. Bernero Stefano, c. Vinzaglio 17.
Lovera Pietro, p. Corpus Domini e via Porta Palatina 3.
Maganza P. e C., v. S. Agostino 16.
Manifattura di Cuorgnè, c. Re Umberto 8.
Mazzonis Paolo fu G. B. (Ditta), v. San Domenico 11.
Milone L., p. Em. Filiberto 22.
Nasini-Tesino G., c. Oporto 19.
Pastore Vinc., v. Cottolengo 148 (Martinetto).
Peyrot Alberto, p. Solferino 3.
Piacenza Credito, v. Berthollet 31.
PRATO e HAYD, c. Re Umberto 10, *succ.* v. Basilica 3.
Revel cav. Carlo, v. Private 2 e piazza Solferino 5.
Reynaudi Orso, rappr. *coperte lana*, via Venti Settembre 74.
Schilling L. e C., barr. di Casale, Lungo Po 7 str. Vanchiglia.
Schostal e Hartlein, v. Roma 3.
Società Ital. Lane e Pelli, c. Re Umberto 8.
Wild e Abegg, *cotonif. Dora*, v. Rovigo 4.

Cotone Mercierizzato.

RUSCONI G. fu L. v. Artisti 34.

Lane greggie.

Asvisio Luigi, v. Alfieri 24.
Borsetti Gioachino, v. Saluzzo 3.
Charbonier, Ribet e C. (Ditta), *lane greggie* v. Venti Settembre 36.
Fiorio frat., *lane di concia*, v. S. Donato, isol. 66.

AUGUSTO GIORELLI e C.ia
Nipoti ETTORE GIORELLI
Specialità **Coperte lana** uso Ospedali
TORINO - *Via Bogino*, 23 - TORINO

GIORELLI ELISA ved., v. Galliari 25.
Marcellino Gius., *lane per materassi*, via Assarotti 17.
Rigoletti A., *lane materassi*, v. Berthollet 13.
Strobino Eugenio, v. Goito 15, *lavatoio* a Caselle Torinese.

Tessuti e Filati di Juta.

BARBERIS ved. (Ditta), v. Bogino 10. Vedi *Annunzi spec.*, p. 51-52-53.
De Francisco E (antica Ditta E. Balestreri), v. Arsenale 38.
Jutificio de Fernex in Giaveno.
Muzzani A. e C., v. Zecca 15.

Filetti di cotone (*Strofinacci*).

Chiecchio R., c. Vinzaglio 7
Società Coop. Operai Tessitori, v. Savona 40.

Tessuti elastici.

Aymonino cav. uff. Alessandro, v. Roma 4.
Cappa E. (Ditta), *elastici per calzature, fabbr. bretelle*, v. Venti Sett. 76, p. 1.
INSTITUTO ROTA, *Titolare:* Sev. Rota, *Direz. e Magazzini*, p. Carlo Felice 7-9 e v. Lagrange 40-42.
Mantovani I., v. Maria Vittoria 6.
Rolando e C., p. Carlo Felice 10.
Scaglione G. L., p. Carlo Felice 1.

Tessuti di crini veget. ed animali.

Alba Vittorio, v. Cibrario 9.
Ferrero e Valli, v. Tiziano 45.
Marcellino Gius., v. Assarotti 17.
Pasquina Gius., v. Roma 43, p. 2.
PESSIONE e PATETTA, v. Gazometro 4.
Società Coop. Operai Tessitori, v. Savona 40.
Talucchi L. P. e figli, via Circonvallazione 10 (Vanchiglia).

Tessuti impermeabili.

AYMONINO cav. uff. ALESS., v. Roma 4.
Institut» Rota, p. Carlo Felice 7 e 9.
Magnolfi cav. Ettore e C., v. Pietro Micca 21.
MANTOVANI I., v. Maria Vittoria 6 di fronte alla chiesa di S. Filippo.
SCAGLIONE GIUS. LORENZO, piazza Carlo Felice 1.

Cascami di Cotone, Juta, Lana e Seta.

BARBERIS ved. (Ditta), v. Bogino 10. Vedi *Annunzi spec.*, p. 51-52-53.
Borello Gio., *cotoni e iuta, stabil.* in Lucento, v. Verolengo.
Fenoglio e Vescovo, al Martinetto.
Gilli Mario, *cascami seta*, v. Maria Vitt. 26.
Società per la filatura cascami seta di Milano, deposito: v. Venti Settembre 37.
Todros Annibale, via Ormea 6.

Lucignoli (*Manifattura*).

Herrnhut ing. Bernardo, v. Ormea 92.
Kind ing. Adolfo, c. Dante 38.
Richiardi B. M. succ. Carrera, via Savigliano 60.

Telerie.

Fabbricanti e Grossisti.

Aimone-Marsan frat., v. Carlo Alberto 29.
BARBERIS ved. (Ditta), v. Bogino 10. Vedi *Annunzi spec.*, p. 51-52-53.
Bertagna Alfonso, via Davide Bertolotti 2.
Cleretti Domen., v. Mercanti 19.
Dassano, Carasso e C., v. Carlo Alberto 9.
Frette E. e C., v. Venti Settembre 64.
Giorelli Augusto e C., v. Bogino 23.
Prever cav. Franc., c. Re Umberto 10, *fabbrica* a Giaveno.
Verdone e Viola, v. Genova 14.

Dettaglio.

Alla Città di Torino, Defilippi Giuseppina, v. Lagrange 11.
Assom Dom., succ. Assom e Matetti, piazza Corpus Domini. V. *Annunzi spec.*, p. 16.
Bolognini L. G., v. Basilica 13.
Bolognino Gio. (Ditta), v. Monte Pietà 21.
Brovetto fratelli, p. Carlo Felice 14 e v. Venti Settembre 4.
Demarchi, Civallero e C., v. S. Teresa 10.
Fantino Maria, v. Andrea Doria rimp. 8.
Ferri Evasio, v. Milano 1.
Levi Laura, v. Des Ambrois 2.
Luzzati C., v. Cernaia 18.
Masante Lorenzo, v. Mazzini 10.
Nicola fratelli, v. Roma 23.
Olivero Felice e C., v. Venti Settembre 54.
Pasta Clara, p. Em. Filib. rimp. al 6.
Peroglio Carlo, p. Em. Filiberto 21.
Prochet M. e figli, p. S. Carlo 1.

RODI GIUSEPPE e Comp.
Via Pietro Micca angolo via Genova
e piazza S. Carlo, 1

Tribolo Marietti Maria, v. Venti Sett. 17.
Vola Carlo, v. Carlo Alberto 26.
Vottero Riccardo, ang. vie del Palazzo di Città 7 e Venti Settembre.

Maglierie.

Fabbricanti e Grossisti.

Alle Tricoteuses, M. Cortevesio, via Garibaldi 16.
BARBERIS ved. (Ditta), v. Bogino 10. Vedi *Annunzi spec.*, p. 51-52-53.
Bevilacqua frat., c. Palermo 2.
BOFFA LORENZO, v. Garibaldi ang. via Palazzo di Città. Vedi *Annunzi spec.*, p. 22.
Bonzanino G. e C., v. Napione 49.
Bosio fratelli, c. Siccardi 26.
Campasso Paola, p. Em. Filib., lato lev.
Camusso Franc., v. Consolata 15.
Canova Gio. e C., *rappr.*, c. Re Umberto 12.
Faccio Pietro, v. Belvedere 12.
Fontanella e C., v. Giulio 7 e 9.
Guarnieri cav. Carlo *calze* (*Tricoteuses*), v. Tiziano 57.
Lavini Cesare, angolo vie S. Franc. da Paola e Andrea Doria.
Majoli G. e C., *rappr.*, v. Venti Sett. 37.
Martra Virgilio, v. Milano 1.
Mascarotti Gius., v. Ariosto 1 e corso Regina Margherita 146-148.
Mazzocchi M., v. S. Massimo 13.
Naretto Gio., v. sant'Ottavio 16.
Pachner V., v. Sacchi 24, *abit.* c. Siccardi 69.
Pagliero Giacinto, p. Palazzo di Città 1.
Peretti Angelo, c. Vinzaglio 22 e Vittorio Eman. II, 109.
Prato e Hayd, *magazzino* c Re Umberto 10, *succurs.* v. Basilica 3.
Reinosso Gio. F., c. S. Martino 8.
Romano Giacomo e figli, c. Dante 5; *negozio* via S. Teresa 4.
Usigli L. e C., v. Montebello 25.

Mercerie, Maglierie e Telerie.

Ai fallimenti riuniti, v. Palazzo Città 11.
Al Buon Mercato, Serra Costantino, via Alfieri 3.
Al Gran Porto di Mare, Masoero coniugi, p. Eman. Filiberto 16.
Alla Città di Torino, Defilippi Giuseppina, *maglierie*, v. Lagrange 11.
All'Ancora, Rosselti rag. B., ang. v. Garibaldi e S. Tommaso.
Al Subalpino, Schiapparelli e Sereno, ang. v. S. Donato e c. Princ. Oddone.
Aimone-Marsan frat., v. Carlo Alberto 29.
Alla Margherita, Rocco Salerno, p. Eman. Filiberto rimp. al 7.
Amprino, v. Nizza 19.
Assom Domenico, succ. Assom e Matetti, p. Corpus Domini. V. *Annunzi spec.*, p. 16.
Bachi, *All'Ideal*, v. Venti Settembre 67.
Ballario Enrichetta, v. Andrea Doria 5.
Beltramo Francesca, v. Goito 14
Bertello A., p. Em. Filib. rimp. al 4.
Bissone Annetta, v. S. Secondo 7 *bis*.
Bistolfi Vincenzo, p. Em. Filib. rimpetto tettoia ponente.

Bistolfi L., v. Garibaldi 14.
Boccardi C., p. Eman. Filiberto 3.
Bolognini L. G., via Basilica 13.
Bonardi Alberto, succ. Pio Lacchia, v. Po 24.
Bordano, v. Princ. Amedeo 13.
Borgarello frat., v. Caselle 11.
Borra Luigi (Ditta), v. Mad. Cristina 11.
Bosco Gius., p. Eman. Filiberto 3.
Bosco Rosa, p. Eman. Filiberto 3.
Brovetto fratelli, piazza Carlo Felice 14 e v. Venti Settembre 4
Brunero Giorgio, ang. vie Valeggio e Gioberti.
Caccia Ant., *fabbr.*, c. Vitt. Em. II, 73.
Capriolo Maddalena, v. Lagrange 20 *bis*
Carbolino Delfina, v. Baretti 28.
Carbone Agostino, c. Oporto 15
Cardellino Giuseppina, c. Vitt. Em. II, 100.
Casalis Gio. Batt., v. Duchessa Jolanda 15.
Casolasco Felice, v. Genova 8.
Castellino e Levi, v. Cavour 12 *bis*.
Centenari Amilcare, *Alla Babilonia*, via Carlo Alberto 31.
Chiappa Teresa, p. Em. Filiberto, padiglione a destra 2ª fila.
Corno Giuseppa, v. Gioberti 12.
Credito Italiano (Ditta Puricelli e Matzuzi . c. Vitt. Em. II, 44 *bis*.
Dasso sor., v. Carlo Alberto 20.
Della Fiora Luigi, *foulard*, p. Em. Filib. 12.
Educatorio delle Sordo Mute povere, stradale di Francia 73.
Faletto Maria, p. Em. Filib., lato ponente.
Fasano Anselmo, v. S. Agostino 22.
Fernekess Th., v. Pietro Micca 10.
Ferrero Maria, v. Aosta 51.
Ferri Evasio, v. Milano 1.
Fogliano Clara, *mercerie*, v. S. Massimo 9.
Folghera Fedele, v. Massena 47.
Fornelli Lucia, v. Berthollet 7.
Galantini Ferro Usseglio, c. Vitt. Em. II, 72
Gallo Vittoria ved. Angiolini, *Al Gran Emporio*, v. Genova 4.
Gamba L., v. Lagrange 28.
Garda e Deangeli, ang. v. Venti Sett. e Pietro Micca.
Gardino e Valobra, p. Castello 14.
Gariglio e Casalegno, v. S. Franc. Paola 36.
Gentile Guglielmo, v. S. Giulia 25.
Ghiglione sorelle, v. Stampatori 15.
Gilli Albertina, v. Arsenale 41.
Grosso Leopoldo, via Roma 12 angolo via Bertola.
Grosso Luigi e Comp., via Roma 7 e p. Castello 18.
Guglielminotti Maria, v. Mad. Cristina 57.
La Gran Mora, Pogolotti C., v. Massena 31.
Lamberti G. B., v. Roma rimp. al n. 1.
Lavezzi M., galleria Umberto I.
Longo G., v. Princ. Tommaso 16
Lovera Pietro, p. Corpus Domini.
Lusardi, p. Em. Filiberto levante.
Maffei Antonietta, v. Saluzzo 2.
Maffei Riva M., p. Eman. Filiberto 14.
Martinelli, v. S. Massimo 32, p. 1.
Martinolo Enrico, v. Monte di Pietà e v. Botero.
Martra Virgilio, v. Milano 1.
Mellone Maddalena, v. Vanchiglia 36.
Milione Lucia, v. Torquato Tasso 11.
Miroglio Ang. ved. Debernardi, v. Accademia delle Scienze rimp. al 2.
Moisio Colombo, v. Bonafous 3.
Monticone Cristina, p. S. Carlo rimp. al 7.
Mosetti Maria, v. Monte di Pietà 22.
Musso Caterina, v. S. Donato 55.
Muti coniugi, p. S. Martino 7.
Napione Felicita, v. Vanchiglia 6.
Negro Gius. (*Ditta Gianduia*), p. Em. Filib., padiglione lato sinistro, *abitazione* al n. 1.
Neri Gius., v. Roma 31.
Occelli coniugi, v. Lagrange 34.
Ossemond Eligio, p. Em. Filiberto 12.
Palea, v. Consolata 9.
Parigi Maddalena, v. S. Massimo 36.
Pasio Moddalena, v. Saluzzo 5.
Payrolero G. (Ditta), v. Venti. Sett. 64.
Pecciarini Mario, v. Cottolengo 54.
Peduzzi Luigia, v. Roma 37.
Pera Giovanni, *mercerie*, p. Castello 22.
Perin Bert Stefano, p. Em. Filiberto 2.
Perona Gius., p. Em. Filiberto 14.
Personnaz Luigi, v. S. Massimo 43.
Poggio Giulia, v. Nizza 105.
Pozzoli Angela, v. S. Tommaso, rimpetto al n. 12.
Prochet M. e figli, p. S. Carlo 1.
Prochetto e Roda, c. Vitt. Em. II, 24.
Quirino Gius., v. Monte Pietà 21.
Recanzone Gius., *rappr.*, c. Oporto 2.
Reinosso Gio. F., c. S. Martino 8.
Ricca Gius., v. Milano 18, p. 1.

RODI GIUSEPPE e Comp.
Via Pietro Micca angolo via Genova
e piazza S. Carlo, 1

Rogorini Franc., v. Garibaldi 44.
Rossino Francesca, v. S. Donato 26.
Ruffatti Gius., v. Accademia Scienze 2. Vedi *Annunzi spec.*, pag. 58.
Ruffino Paola, v. Tarino 7.
Scavino Lucia, v. S. Secondo 25.
Schnapparelli e Sereno, via San Donato ang. c. Princ. Oddone.
Serra Costant., *Al buon mercato*, v. Alfieri 3.
Serra Gius., v. Belvedere 11.
Solera Domenico, v. S. Tommaso rimp. alle scuole Pacchiotti.
Tarasso Anna, p. Em. Filiberto 14.
Tempo Vitt., v. Garibaldi 5.
Tenino Giacomo, v. Tre Galline 2.
Tognotti Teresa, v. Mazzini ang. v. Accademia Albertina.
Tribolo Marietti Maria, v. Venti Sett. 17.
Trinchero, v. Saluzzo 25.
Trinchero sorelle, v. Pallamaglio 20.

Troglia coniugi, p. barr. di Nizza 165.
Usseglio coniugi, v. Maria Vittoria 31.
Vacchieri Lorenzina, v. Saluzzo 32-34.
Valle G., v. S. Secondo 50.
Viola sorelle, v. Baretti 29.
Virani F., succ. Levrone, p. Em. Filiberto 4.
VOLA CARLO, via Carlo Alberto 26.

Biancherie.

Grossisti.

Besson e Mosso, v. Garibaldi 6
Boeris Vitt. fu Biagio, v. Alfieri 19.
Cauvin A. e C., v. Garibaldi 8.
Cortese Tommaso, v. Arsenale 40.
Danzeri, Santi e C., v. Venti Settembre 60
Frette E. e C., v. Venti Sett. 64.
Gamna G. B., p. Venezia 1.

Dettaglio.

Accastelli Teresa, v. Genova 27.
ALLA CITTA DI TORINO, Defilippi Giuseppina, *fabbrica*, v. Lagrange 11.
Alle Forbici d'Argento, Sartoris coniugi p. Statuto 1.
Bachi, *All'Ideal*, v. Venti Sett. 67.
Bajetto sorelle, v. Po 5.
Balduino M., succ. Fauda, v. Lagrange 32.
Baravalle L., v. Zecca 12.
Bausola ved. e C., v. Berthollet 24.
Bermudez Maria, galleria Subalpina.
Bertramo M., v. Berthollet 6.
Berutto Anna e C., v. Garibaldi 40.
Bianco Caterina, v. Venti Sett 64.
Birocchetti Ernesta, v. Mazzini ang. via S. Massimo 41.
Bosio coniugi, p. S. Carlo 10.
Brondino Annetta, galleria Geisser 1.
Brodà Francesca, v. Orfane 24.
Brovetto fratelli, p. Carlo Felice 14.
Calligaris S. V., v. S. Teresa 4, v. Roma 18.
Carlevaris sor., v. Cavour 14.
Casa di Misericordia e Laboratorio, corso Reg. Margherita 47 e v. Saccarelli 4.
Cattaneo Domenica, p. Vitt. Em. I, 8.
Cera sorelle, v. Garibaldi 20.
Chienevale Giuseppina, corso Principe Oddone 23.
Core e Molineri, p. Castello 22.
Demarchi E., v. Po 35.
Demarchi, Civallero e C., v. S. Teresa 10.
Fagiani, v. Corte d'Appello 9.
Fantino Maria, v. Andrea Doria rimp. 8.
Ferrero Annetta e C., v. Pietro Micca 12.
Fiandra Maria, c. S. Maurizio 17.
Filippone e Levi, p. Eman. Filiberto 10.
Fusinaz. Ant, c. Vitt. Em. II, 57.
Gagnola Maria, v. Principe Amedeo 32.
Gaidano Paolo, v. Garibaldi 7.
Galantini Ferro Usseglio, corso Vittorio Emanuele II, 72.
Gallesio Clara, v. Burdin 4.
Garda e Bounous, succ. Schostal e Härtlein, v. Roma 3.
Garda e Deangeli, ang. v. Venti Sett. e Pietro Micca.
Garella sor. e Rolando G., v. Assarotti 17.
Grosso Leopoldo, v. Roma 12 angolo via Bertola.
Grosso Luigi e Comp., p. Castello 18 e 7 v. Roma.
Laboratorio dell'Istituto delle Rosine, via Rosine 5.
Maina E., v. S. Tommaso 2 ang. v. Garibaldi e v. Alfieri 5.
Marzano Teannette, v. Garibaldi 11 *bis*.
Miroglio ved. Debernardi, p. Castello 23.
Negro Annetta, v. Carlo Alberto 31.
Nicol Ernesto, galleria Umberto I.
Nicola fratelli, v. Roma 23.
Olivero Felice e C., v. Venti Sett. 54.
Orsini e Locatelli, succ. a Gonella C., v. Venti Settembre rimpetto al 56.
Ovazza Carlotta, v. Roma 33.
Payrolero G. (Ditta), v. Venti Sett. 6
Perello G., v. Gioberti 58.
Pozzoli Angela, v. S. Tommaso, rimpetto al n. 12.
Prochet M. e figli, p. S. Carlo 1.
Razzetti Teresa, p. Eman. Filiberto 14.
RODI GIUSEPPE e COMP., v. Pietro Micca angolo v. Genova, p. S. Carlo 1.
Romano Maria, v. Mazzini 33.
Rovere T., v. Roma 7.
Ruffatti Gius., v. Accademia Scienze 2. Vedi *Annunzi spec.*, pag. 58.
Salvini Albina, v. Andrea Doria 2.
Scagiia L., v. Po 55.
Scalafiotti C., v. S. Secondo 20.
Scrimaglia G., v. Berthollet 8.
Solera Domen , v. S. Tommaso rimp. alle Scuole Pacchiotti.
Stalli G., c. Vittorio Em. II, 92.
Stampanone Rosa, c. Vittorio Em II, 63.
Testa E., v. Nizza 11.
Valperga Gius., p. Em. Filiberto 4.
VOLA CARLO, *specialità corredi da sposa, e da nascita*, v. Carlo Alberto 26.
Vola Giacomelli Maria, v. Pietro Micca 4 ang v. Venti Settembre.

Calzettai.

Alle Tricoteuses, M. Cortevesio, via Garibaldi 16.
Guarnieri Carlo, ⊖, *fabb. calze tricoteuses*, v. Tiziano 57.
Lavini Cesare *fabbrica*, ang. v. S. Franc. da Paola e Andrea Doria.
Mascarotti Gius., *fabbrica*, v. Ariosto 1 e c. Regina Margherita 146-48.
Miglio Margherita, v. Baretti 28.
Milune Angela, v. Alfieri 5.
Piccotti fratelli, c. Vitt. Em. II, 62.
PRATO e HAYD, c. Re Umberto 10, *sneursale*, v. Basilica 3.
Sobrero Ettore, *fabbr. di calze diminuite*, v. Ponte Mosca 6.
Usseglio coniugi, v. Maria Vittoria 31.

Finti colli, Polsini, Cravatte e Camicie.

Aimerito Franc., v. Accad. Albertina 29.
ALLA CITTÀ DI TORINO, *fabbrica camicie*, Defilippi Gius.ra v. Lagrange 11.
All'Eleganza, p. Carlo Felice 5
Altobelli Paolina, *fabb. camicie*, v. Rosine 3.
Antola Luigi, v. Roma 37.
Baravalle L., v. Zecca 12.
Berto coniugi, v. Roma 40.
Bertoldo Maria, *Au bon Marché* v. Garibaldi 31.
Bigoni I., v. Cernaia 40.
Bistolfi L., v. Garibaldi 14.
Boero V. e Comp., *fabbr*, v. Carlo Promis 5.
Borgarino ved., già Prino, v. Barbaroux 5.
Borra Eugenio, v. S. Secondo 15.
Botto Panacea, v. Finanze 9, p. 3.
Bracchetto Riccardo, *fabbr.*, v. Iuvara 22.
Brondino Annetta, galleria Geisser 1.
Brovetto frat., p. Carlo Felice 14 e via Venti Settembre 4.
Carpi A., *fabbr. cravatte*, v. Conte Verde 7.
Cavajà A., v. Roma 1.
Cestari sorelle, *fabbr. camicie, colli*, via S. Quintino 15.
Coppo Albina, *camicie da uomo*, v. Venti Settembre 51.
Crida Oddone, c. Vitt. Em. II, 60.
Croce Emma, c. Vitt. Em. II, 38.
De-Ferrari Maria, v. Po 25.
Educatorio delle Sordo-Mute povere, stradale di Francia 73.
Fagnoni Antonio, p. Em. Filiberto 1.
Fassio Sec. succ. Vassarotti, v. Siccardi 2.
Fernekess Th., v. Pietro Micca 10.
Frenckel E. ved., *fabbr. camicie*, v. Po 2.
Gamba sorelle, p. Castello rimpetto al 23.
Gamna G. B., p. Venezia 3.
Garda e Deangeli, ang. v. Venti Sett. e Pietro Micca.
Grosso Leopoldo, v. Roma 12 ang. v. Bertola.
Grosso Luigi e Comp., via Roma 7, p. 1 e p. Castello 18.
Lamberti G. B., v. Roma vicino a p. Castello.
La Nazionale (fabbrica), Tonelli Gemma v. Maria Vitt. 1.
La Vittoria, Actis Gio., v. Po 21.
Levi Emanuele, *Alla Sorgente*, v. Po 41.
Maina sor., v. Berthollet 11 e S. Anselmo 13
Maina Eman., v. S. Tommaso 2 ang. via Garibaldi, v. Po 21 e v. Alfieri 5.
Maina Gius., v. Porta Palatina 1.
Marocco fratelli, *grossisti*, c. Oporto 23.
Marzano Ieannette, v. Garibaldi 11 *bis*.
Migliavacca Annibale, v. Cernaia 42
Migliore Maria, v. Garibaldi 26.
Negro Annetta, v. Carlo Alberto 31.
Neri Giuseppe, v. Roma 31.
Novelli sorelle, *cravatte*, v Finanze 9.
Orselli Maria, p. Vittorio Em. 14.
Orsini e Locatelli succ. a Gonella Comp., v. Venti Settembre rimpetto al 56.
Parmigiani E., p. Castello 26.
Pasero P., *cravatte*, v. Palazzo di Città 18.
Perussia F. Ditta di Gallina L. E. e C., *fabbrica*, p. Venezia 3.
RODI GIUSEPPE e COMP., v. Pietro Micca angolo v. Genova, p. S. Carlo 1.
Salmistrari Umberto, v. Po 18.
Sardo Giacomo, v. Rossini 14.
Scaravelli, v. S. Donato 4 *bis*.
Scrimaglia G., *fabbr.*, v. Berthollet 8.
Stampanone Rosa, c. Vitt. Em. II, 63.
Tavolini Cecilia, p. Carlo Felice 9.
Testa E., v. Nizza 11.
Vivalda sorelle, p. Castello 25.
Zanoletti G., succ. Audrè, v. Lagrange 43.
Zappino Nicola, *fabbrica di cravatte*, via S. Chiara 20.

Lavanderia.

Lavanderia Centrifuga Disinfettante, Caligaris, Piacenza e C., barriera di Nizza v. Molinette.

Stiratura meccanica.

Garella coniugi, v. Am. Avogadro angolo c. Vitt. Em II, v. Cernaia 1 e Manzoni 7.
Prina coniugi, p. Savoia 2.

Stiratrici.

Actis Giuseppina, v. Bava 10.
Ajmo Margherita, c. Vitt. Em. II, 80.
Alemanno Anna n. Origlia, p. Vittorio Em. I, 13.
Alessio Teresa, p. Statuto 8-10.
Arietti Paolina, v. Po 34.
Audagna Teresa, v. S. Secondo 37.
Ballerini Caterina, v. Massena 52.
Banchi-Maina Caterina, v. Pio Quinto 28.
Barberis Luigia, v. Cavour 5.
Bargero Luigia, v. Melchior Gioia 4.
Baudo Maddalena, v. Goito 4.
Beccari Virginia, v. Alberto Nota 5.
Bellino B., c. Reg. Margherita 146.
Benedicenti Anna, c. Palestro 3.
Bianco F., v. Berthollet 25.
Biolio Angela, c. Vitt. Em. II, 24.
Boalino Carola, v. Garibaldi 13
Bodone Vincenza, v. Montebello 9.
Boero sorelle, v. Drovetti 26.
Bonardi Ninfa, vic. Tre Quartini 3.
Bosco Maria, v. Massena 5.
Bossuto sorelle, v. S. Donato 3.
Botto sorelle, v. Massena 17.
Bronzino sorelle, c. Vitt. Em. II, 98.
Brossa, v. della Rocca 36.
Brunetti Giuseppina, v. Zecca 13.
Caire Domenica, v. Napione 37.
Calliano Margherita, v. dei Mille 52.
Candelo Luigia, v. Bertola 30.
Candido Marina, v. S. Quintino 6 *bis*.
Canepa Margherita, v. Baretti 27.
Capra sorelle, v. Venti Settembre 50.
Carrara Balbina, v. Mazzini 12.
Cassani L., v. Guastalla 14.

Catella A., v. S. Secondo 23.
Cavallo Amalia, v. Perrone 13.
Cestari sorelle, v. S. Quintino 15.
Chenna Maria, v. Carlo Alberto 30.
Chienevale Giuseppina, c. Pr. Oddone 23.
Chiosso Maria, v. Madama Cristina 69.
Costa Gio., v. Bogino 17.
Crema, v. Ponte Mosca 4.
Cremonesi Margh., v. Roma 38.
Daniele Angela, c. Siccardi 37 e v. Gazometro 16.
Delfino C., v. Beccaria 9.
Dellera A, v. Bellezia 1.
Demarchi Gius., v. Arsenale 10.
Dotto Teresa, v. S. Massimo 14.
Falletti A., v. Deposito 11.
Falletti Lucia, v. Accad. Albertina, 27.
Ferrero Margherita, v. Cavallerizza 2.
Ferroggio Teresa, v. S. Anselmo 16
Fiorio Ang., p. Saluzzo 5.
Fogliatto Annetta, v. dei Mille 32.
Forno Maria, v. Silvio Pellico 2 *bis*.
Gabriolo T., v. Ormea 8.
Gammalero Francesca, v. S. Massimo 53.
Garella coniugi, v. Manzoni 7, Cernaia 1 e Amed. Avogadro ang. c. Vitt. Em. II.
Garella sor. e Rolando G., v. Assarotti 17.
Garnerone, v. Roma 8.
Giachino Rosa, v. Pio Quinto ang. via S. Anselmo.
Gilardi Amelia, v. Maria Vitt. 23.
Giusti Maria, v. Goito 17.
Granaglia Margherita, v. dei Fiori 4.
Lagna Caterina, v. Mazzini 4
Lupotto Luigia, v. S. Secondo 14.
Marasso Margherita, v. della Rocca 35.
Marelli Agata, v. Bodoni 7 e S. Fr. Paola 36.
Meazzi e Soave, v. Princ. Amedeo 13.
Mattis Maria, v. Saluzzo 31.
Mino Maddalena, v. Arcivescovado 1.
Molineri Maria, v. Ospedale 45.
Novarese Rosina, v. dei Fiori 48.
Novena M., c. Re Umberto 31.
Pacotto Angelina, v. Zecca 12.
Pagliano Carolina, v. Porta Palatina 2.
Pangella Caterina, v. Mad. Cristina 63.
Patono e Artusio v. Belvedere 6.
Patri Natalina, p. Savoia 2.
Pavesi Marianna, v. Maria Vitt 34 *bis*.
Pelizzaro Clara, v. Alessandria 11.
Pettazzi Domenica, v. Accad. Albert. 19.
Piovano Teresa, v. Pescatori 7.
Prandi Rina, v. Galliari 12.
Provera Maria, v. Nizza 25.
Racca Margherita, v. dei Mille 6.
Ravera Maria, v. Princ. Tommaso 3.
Re Teresa, v. Borgo Dora 37.
Rebuffo Emilia, v. S. Massimo 32.
Riccardi Paola, v. Accad. Albertina 27.
Ricco Margherita, v. Fiochetto 1.
Rizzetti Adelaide, c. Reg. Margherita 143.
Rocchietti, v. Bellezia 7.
Rolle Adele, v. Principi d'Acaja 23.
Rosboch Maria, v. della Rocca 34.
Rossatto Clara, v. Monferrato 7.
Rovere Fortunata, v. S. Chiara 24.
Rua Teresa, v. S. Massimo 14.
Ruffino Maria, v. Barolo 7.
Scalenghe Carolina, v. Montevecchio 11 *bis*.
Secco Emilia, v. Martinetto 6.
Serughetti Ines, v. Perrone 8.
Solaro Antonietta, v. S. Secondo 42.
Spadetti coniugi, v. Po 2, scala destra.
Spaldo Felicita, v. Princ. Tommaso 11,
Stupenengo Giuseppina, v. Perrone 8.
Succhetti Francesca, p. S. Martino 9.
Taricco Elisabetta, v. Ponte Mosca 14.
Tomalino Albina, v. Mazzini 45.
Trinchero Maria, v. della Rocca 30.
Verdoia Clara, v. S. Franc. da Paola 44.
Verra Giovannina, c. Princ. Oddone 45.
Visca Teresa, v. Amedeo Avogadro 24.
Vitrotti C., v. Ponte Mosca 23 *bis*.
Vivarelli Angiolina, v. Cibrario 9.
Zaniboni Vittoria, v. Barbaroux 10.
Zeppegno Virginia, v. S. Franc. Paola 33.
Zoppo Paolina, v. Genova 24.

Tintori, Digrassatori e Soppressatori.

Aliberti Gio., *tintoria in seta*, corso Regina Margherita 145 e v. Caselle 8.
Alemanno Anna nata Origlia, p. Vittorio Em. I, 13.
Allasino e Pulloni, v. Saluzzo 70.
Allemano T., v. Vanchiglia 2.
Artero Anna, *tint. e stamp.*, v. Vanchiglia 44 e c. Reg. Margh. 29.
Barbera G., v. S. Franc. Paola 46.
Battuello Pietro, c. Palestro 8.
Bauquel Jeune, v. Garibaldi 17 e corso Re Umberto 29.

BAUQUEL
LABORATORIO A VAPORE
Via Moncalieri, n. 12, casa propria
Succursale: Via Roma, 14

Bava Domenico, v. Consolata 2.
Bertero Rosa, v. Saluzzo 40.
Bertola Delfina, c. Siccardi 15.
Bianchi Annetta, c. Duca di Genova 9 *bis*.
Bianchi Francesco, v. dei Fiori 42.
Boggio Francesco, p. S. Giovanni 9.
Boggio Giuseppe, v. Vanchiglia 25.
Boine Paolo v. Maria Vittoria 28.
Bonanate Elisa, v. Sacchi 34.
Bortoli Leontina, v. S. Secondo 32.
Bosco coniugi, v. Bidone 21.
Bourgiois Costantino, c. Casale 95.
Bourgiois e Moreggia, ang. vie Bertola e Genova
Briatta Maria, v. Princ. Amedeo 27.
Burzio coniugi, v. Bellezia 15 e v. San Domenico 9.
Cagliero-Campana, c. Vinzaglio 15.
Capello Carolina, v. Lagrange 13.
Caranzano Maria, ang. v. Fiori e Baretti.
Carpignano A., v. Mad. Cristina 84.

Cavaletto Cat. ved. Preve, v. Rossini 22.
Ceppi C., v. della Zecca 23.
Ceresa Giovanna, v. Campana 1.
Chiara A., v. S. Teresa 19 e c. Vitt. Em. II, 96.
Colli A., p. Carlo Felice 14.
Comoglio Domenica, v. Princ. Tommaso 9.
Croce Paola, ved. Ciajolo, p. Em. Filib. 24.
Crovella Domen., corso San Maurizio 15 galleria Umberto I e c. Siccardi 26.
Davico Caterina, v. S. Tommaso 10.
Demornò Leone, c. S. Maurizio 30.
Deasti Caterina, v. Garibaldi 31.
Destefanis, p. Statuto 11.
Dotto Felice, v. Carlo Alberto 39.
Dotto-Renaud vedova, galleria Geisser, c. Vitt. Em. II, 73 e v. Artisti 38.
Falda Paola, v. della Rocca 31.
Fantini A., v. Assarotti 14.
Ferraris Margh., v. Carlo Alberto 7.
Ferrero sorelle, v. S. Franc. da Paola 25 e v. dei Mille 12.
Formento Ernest., v. Nizza 155.
Gaia Natalina, c. Vitt. Em. II, 24.
Gallinati Giuseppina, v. Venti Sett. 15.
Gallo Carolina, v. Princ. Amedeo 43.
Garanzani Maria, v. Baretti 9.
Gardini Cesarina, v. Mazzini 42.
Garella coniugi, v. Manzoni 7.
Genovese Carlo, v. Catania 10.
Gerbi Angela Gariola, v. Ospedale 18.
Gerbone Teresa succ. Brero, v. Principe Amedeo 45.
Giardino G. B. (Eredi), *tintoria a vapore*, v. Viotti rimp. al n. 2 e v. Vanchiglia 17
Gili Gius., p. Carlo Em. II, 1.
Griva sor., v. Botero 11.
Grosso A., c. Valentino 17.
Gullino coniugi, v. Berthollet 10.
Imperiale-Alessandri, v. Mazzini 39.
Levi Rosa, v. Cavour 5.
Maffei Angela, v. Andrea Doria 2.
Manissero coniugi, c. Valentino 15.
Marchisio G., p. Mad. Cristina 1.
Marguerettaz coniugi succ. A. Seja, via S. Donato 3 e 44.
Marron G., *tintoria Lionese*, v. Gioanetti ang. v. Collino 9.
Martinengo G. B., v. Lanzo 48.
Martinetti, v. S. Donato 38.
Mattachini Gius., *tintoria e stamp.*, v. Barolo 52, c. Reg. Margh. 35 e v. Consolata 2.
Monticone, v. Michelangelo 1.
Mortarotti-Canta Carolina, v Orfane 25.
Musso Emma, v. Carlo Alberto 32.
Musso Giuseppa, v. S. Giulia 33.
Nacori Anna, v. S. Chiara 34.
Nicol Ang., v. Gioberti 8, *fabbr.* v. Piazzi 3.
Nicol Lorenzo, v. Urbano Rattazzi 1.
Nicol Luigi, v. Palazzo di Città 6, corso Firenze 27 e v. S. Massimo 5.
Odetti Teresa, c. Vitt. Em. II, 19.
Pacchiotti Andrea, c. Princ. Eugenio 4 e v. Orfane 8.
Paoletti e Benacco, v. S. Giulia 50.
Pastore Vincenzo, v. Cottolengo 148.
Pavesio Angela, v. Massena 7.
Peiroletti Rosa ved Mosso, v. Mazzini 26.
Pennacini e Comp., v. Monferrato 4.
Pennino Castaldo, v. Valeggio 16.
Ponti coniugi, v. Boucheron 10.
Ponzetti T., v. S. Massimo 36.
Porporato, v. Carrozzai 4.
Reyneri coniugi, v. Madama Cristina 26, Corte d'Appello 6 e Berthollet 4; *laborat.* v. Duchessa Jolanda 5.
Rusconi G. fu L., v. Artisti 34.
Salvago Gio. Batt., v. S. Domenico 2.
Schilling L. e C., *tintoria di lana pettinata*, barriera di Casale, Lungo Po presso il ponte Regina Margherita.
Scorta Cesare, v. S. Pietro in Vincoli 5.
Sereno Angela, v. della Rocca 6.
Soffientino sorelle, v. Po 12.
Sottomano Carlo (eredi), v. Barolo 20.
Stantero Anta, c. Vitt. Em. II, 3, oltre Po.
Tinivella Bartolomeo, v. Venti Settembre 1 e c. Dante 3.
Toffaloni Rosina, v. Sacchi 14.
Tricerri C., c. Casale 10.
Vellano Gio., c. Vitt. Em. II, 82.
Verona Annetta, p. Vitt. Em. I, 10.
Vinai sorelle, v. Belvedere 6.
Zanotti Domen., v. S. Secondo 52.

Manganatori e Apparecchiatori di Stoffe.

Gachet Gasp. (Ditta), v. Vanchiglia 27.
Grosso Annetta, v. Principe Tommaso 39 e c. Valentino 17.

Arredi Sacri.

Bacchi A. e C., v. Maria Vittoria 27.
Bajetti Pietro, v. Venti Sett. 40.
Bellacomba Luigi, succ. Bellini Costanzo, ang. v. Venti Sett. e Cappel Verde.
Canonico A., v. Monte di Pietà 22.
Cesone, v. Ponte Mosca 16.
COMI FRATELLI, v. S. Teresa 12.
Cornero Carlo, v. Garibaldi 11 *bis*.
Donetti Ernesto, v. Consolata 7.
GHIDINI GUGLIELMO (figli di), via Garibaldi 10, p. 1, *fabbrica* barr. Casale.
Mantaut Luigi, v. Garibaldi 10.
Merlino Gius., v. Porta Palatina 3, p. 3.
Moretti Pietro, v. Consolata 9.

PASQUINA Giuseppe Via Roma n. 43
Fabbrica in Settimo Torinese
BROCCATI - VELLUTI - DAMASCHI IN SETA
Riproduzioni Disegni antichi

PETITI FRANCESCO, v. Garibaldi 2, *fabbrica* v. Buniva 7.
Ruffino e Griggi, v. Mercanti 7.
Stavorengo Domenico, v. Garibaldi 1-3 e p. Castello 16.
Tappi Clemente v. Garibaldi acc. al 22.
Taverna Giovanni *statue* v. Mercanti 5.

Passamantieri e Spighettai.

BAYETTI PIETRO, via Venti Settembre 40, p. 4.
Bonicatti Vincenzo, *fabbrica*, borgata Sassi, casa propria.
Borghi, v. Palazzo di Città 15, p. 4.
Cappa E. (Ditta), v. Venti Sett. 76.

Via Venti Settem., 56 Depositari della
Chiantore e Rapallino
Antica Fabbrica Bernardo Solei

Cicogna sor., p. Castello 18, 2° cort.
Comi fratelli, v. S. Teresa 12.
Delmastro C., gall. Geisser 3.
Delorme Ant. Jeune, v. Carlo Alberto 4 e galleria Subalpina.
Delorme Gio., v. Accad. Scienze 2.
Enriù sorelle, v. S. Agostino 12.
Galli Carlo (Ditta A. Bellezza, succ. Guadagnini), p. Castello 14.
GHIDINI GUGLIELMO (figli di), via Garibaldi 10, p. 1; *fabbrica* barriera di Casale.
Majna e Doglio, v. Po 51, p. 2.
Manifatt. di Damaschi e Broccati, Badano, Sazia e C., succ. Bernardo Solei, vicolo Benevello e v. Gaudenzio Ferrari 6.
Marchetti Ant., v. Porta Palatina 9.
Massia Vitt., v. Mercanti 14 e v. Barbaroux 20.
Miglioretti Gius., v. Maria Vittoria 28.
PETITI FRANCESCO, v. Garibaldi 2, *fabbrica* v. Buniva 7.
Pettiti Emilia, v. S. Teresa 12.
Racchi Luigi, v. S Teresa 2.
Ruà Ognissanti, v. Garibaldi 2.
Tardy Gius., v. S. Teresa 7, *fabbrica*, via Saluzzo 32.

Ricamatori e Ricamatrici.

Adt Eugenia, v. Andrea Doria 19.
Albini Teresa, v. Nizza 31, p. 1.
Aprà Irene, v. Rocca 43.
Audano C., v. Gioberti 38.
Barbera E., p. Carlo Felice 16.
Bassano Carlo, v. Zecca 23.
Bassano Gius., v. S. Domenico 40.
Bonsi Eugenia, v. Milano 18.
Birolo Giuseppina, v. Mercanti 30.
Blengini Vitt., v. Barbaroux 1.
Bo Ida, v. S. Franc. da Paola 4.
Bogani Zaira, c. Reg. Margherita 180.
Boido M. (Ditta), v. Artisti 1.
Brignone E., *fabbr.*, v. Schina ang. via Cibrario.
Brosio Rosa, v. Nizza 9.
Calderan F., v. Carlo Alberto 18.
Calabi Ines, v. Superga 31.
Calosso Paolo, c. Reg. Margherità 98.
Capello-Giletta Clotilde, v. Ospedale 14.
Capella U., v. Mercanti 14.
Chiarena-Banali Paolina, p. Castello 18.
Clava, v. Baretti 28.
Collino Caterina, via Roma 27, p. 1.
Comi fratelli, v. S. Teresa 12.
Corno Maria, c. Reg. Margherita 134.
Costa Maria, c. Vinzaglio 11.
Costamagna e C., v. Mercanti 18.
Cottiè I. e C., succ. Cottiè Carlotta già Gabriel, v. S. Teresa 0. Vedi *Annunzi speciali*, pag. 50.
Daniele Laura, v. Massena 53.
Delorme Ant. Jeune, v. Carlo Alberto 4 e galleria Subalpina.
Dentis Irene, p. barr. di Nizza 167.
Devalle Natalina, c. Vinzaglio 9.
Educat. delle Sordo-Mute povere, stradale di Francia 73.
Ellena A., succ. Marengo, v. Po 51.
Fantoni E., vic. teatro Carignano 2.
Foresto Maria, v. Princ. Tommaso 30 *bis*.
Forzani Virginia, v. Bogino 38.
François cav. Pietro, v. Martinetto 8 angolo v. Pinelli.
Gallesio Clara, v. Burdin 4.
Galliani Clementina, p. Vitt. Em. II, 22.
Garello Luisa, v. Silvio Pellico 20.
Gustau Metz e C., *ricami a macchina*, via Baretti 3.
Laboratorio Istituto Rosine, via Rosine 5.
Massaja-Martini Angela, v. S. Massimo 43.
Massucco Luigia, v. Napione 30.
Merlino Gius., v. Porta Palatina 3, p. 4.
Merlo G., vic. S. Maria 2.
Merlo Giovanna, p. Castello 14.
Mermoz Amalia, v. S. Secondo 32.
Mesturino Pia Carolina, v. Gioberti 26.
Mimolo Valentina, v. Silvio Pellico 16.
Neustaedter, v. Lagrange 31.
Parodi Maria, v. della Rocca 19.
Pavesio C., v. Pietro Micca 20.
Pepione Marietta, v. S. Franc. da Paola 4.
Pezzana Margherita ved., *maestra ricam. in oro e seta*, v. Scuole 15.
Prato Garda, *ricamat. in oro*, v. Franco Bonelli 12.
Priola A., p. Castello 23
Racchi Luigi, galleria Geisser già Natta.
Ricca, *ricam. in pizzi*, v. Pescatori 1.
Reviglio Eugenio, v. Garibaldi 6.
Romagna Cristina, v. Botero 4 *bis*.
Romagnoni Giovanna, v. S. Dalmazzo 28
Rosso Onor., v. Garibaldi 9.
Sacco-Fiore Maria, v. Princ. Amedeo 6.
Schiavo-Piovano, c. Casale 6.
Seletti Adelaide, v. Venti Sett. 76.
Silvestri-Cardello Antonietta, p. Palazzo di Città 6.
Slatri e Coffano, *ricam. in pizzi*, v. Pescatori 1.
Trinchero Luigia, p. Carignano 6.
Vitrotto P. e C., v. Torquato Tasso 5.

Chincaglierie, Mercerie ed oggetti da ricamo.

Fabbricanti e Grossisti.

Abeniacar Art., *fabbr.* str. Regio Parco 5.
negoz. v. S. Tommaso ang. v. Bertola.
Boccardo Emilio (Ditta), succ. C. Martinet, v. Milano 10.
Eva Seraf., *fabbr* , v. Bertola 49.
Faccio Pietro, v. Belvedere 12.
Facello e Berruto, v. Mercanti 3.
Gay Alberto, *gross.*, v. Venti Sett. 3.
Michon frat., v. Alfieri 26.
Tabusso Boeris e C., v. Alfieri 19.
Varese e Arluno, p. Solferino 7.

Mezzo ingrosso e Dettaglio.

Abbacot Ant., v. La Marmora 20.
Al buon S. Antonio, v. Monte di Pietà 5.
Alloatti e Colonna, v. Venti Sett. 72.
Bachi G. A. (ved. di), v. Princ. Amedeo 20.
Bertolino Rosa, v. Nizza 93.
Bressi G., v. Roma 27.
Cairola Annetta, v. S. Donato 32.
Gamba Michele, v. Monte di Pietà 2.
Gamba Serafino e figlio, *liquidazione*, via S. Tommaso 7.
Ivaldi e Quaglia, v. S. Franc. Paola 12 *bis* e v. Maria Vittoria 27.
Massa-Rocci Domenica e C., v. Milano 3.
Pagliero Giacinto, già frat. Teppa, piazza Palazzo di Città 1.
Perin Berl, p. Eman. Filib. 2.
Tempo Luigi, p. Castello 18, p. 1.
Tempo Vitt., v. Garibaldi 5.

Dettaglio.

Aimerito Fr., v. Accad. Albertina, 29.
Al gran Mercurio, Jone Fernanda, via Garibaldi 5.
Alle Tricoteuses, Cortevesio M., v. Garibaldi 16.
Allemandi Musso Maria, v. Pr. Tommaso 2.
Antoniotti Franca, ved., v. Barbaroux 11.
Arese Maria e figlia, v. Milano 16.
Arietti Carlo, p. Vitt. Em. I, 15.
Audagna Margherita, v. Gioberti 28.
Avondo G., v. Duchessa Jolanda 1.
Balduino M., succ. Fauda, v. Lagrange 32.
Barberis G. succ. Pacotto, v. Basilica 4.
Basevi I., *Alla Lotta Commerciale*, v. Lagrange 17.
Basolo Franc., p. Eman. Filiberto e via Fiochetto 1.
Basso Carolina, v. Barolo 23.
Battagliotti S., v. Venti Sett. 69.
Baudino Maria, v. Maria Vittoria 28.
Bertea Caterina, v. Princ. Amedeo 41.
Bertinetti Rina, v. Lagrange 31.
Bertoldo Maria, *Au bon marché*, v. Garibaldi 31.
Bertramo M., v. Berthollet 6.
Berutti Bartolomeo, c. Casale 12.
Bianchi Alessandro, v. S. Massimo 36.
Bigoni I, v. Cernaia 40.
Binello Stefano, v. Bertola rimp. al 28.
Birocchetti Ernesta, via Mazzini angolo v. S. Massimo 41.
Bocca coniugi, v. S. Tommaso 28.
Bocca M., v. S. Teresa 18.
Boido Carlo, c. Vittorio Em. II, 76.
Bonardi ved., v. S. Massimo 44.
Bonifetti Fortun., v. Venti Sett. rimp. al 58.
Bono Domenica, v. Sacchi 44.
Borra Giuseppina, v. Nizza 9.
Borsotti, v. Bertola 1.
Bosco Rosa, v. Cibrario 15 *bis*.
Bosio Domenica, v. Sacchi 44.
Bresciani coniugi, v. S. Franc. da Paola 38.
Brovetto Carlo, v. Mazzini 28.
Brugiafredo Ernesto, v. Orfane 36.
Brunatto Fel., p. Gran Madre di Dio 7.
Bruneri Anna, v. Bodoni 1.
Bruno, v. Mad. Cristina 34.
Calcagno Gius., v. S. Donato 60.
Calderoni frat., p. Palazzo Città 1.
Calvo Angelo, v. Pio Quinto 8.
Cappa E. (Ditta), v. Venti Sett. 76.
Carbone Agostino, c. Oporto 15.
Carello Giuseppina, v. Massena 24.
Castagnotti M. succ. Lamberti, piazza Statuto 7.
Castellazzo Alberto, p. Mad. Cristina 2.
Castelli, v. S. Anselmo 23.
Cavajà A., v. Roma 1.
Cazzola V., v. Duchessa Jolanda 7.
Centenari Amilcare, *Alla Babilonia*, via Carlo Alberto 31.
Cerchio sorelle, c. Raffaello 6.
Ceratto Ferdin., v. Milano 3.
Cerrato M., v. Nizza 41.
Cerutti Clara, p. S. Martino 1.
Chalmette Ant., v. Quattro Marzo 1-3.
Chiara Benedetta, p. Castello 19.
Chiara e Stradella, v. Roma 26.
Cima Gabriella, c. S. Maurizio 39.
Ciocchetti Norina, c. S. Maurizio 57.
Clapero Maria v. Berthollet 8.
Colli Pietro, succ. Calligaris e C., piazza Castello 16.
Colombo coniugi, v. Vanchiglia 12.
Colombo E., *perle e conterie*, v. Accademia Albertina 1, p. 1.
Comi fratelli, v. S. Teresa 12.
Confalonieri Clementina, v. Berthollet 16.
Costa Luigia, v. Garibaldi 38.
Cotella Gio., p. Statuto 4.
Cottiè I. e C., succ. Cottiè Carlotta, via S. Teresa 0. V. *Annunzi spec.*, p 50.
Covino Riccardo, v. Cernaia 30.
Croveri sorelle, v. S. Giulia 31.
Cugnolio coniugi, v. S. Secondo 42.
Culla Giuseppina, v. S. Quintino 25.
Cumino Camilla e C., v. Amed. Avogadro 6.
Dalla Valle G., v. Lagrange 11.
De Chiesa Ang., v. Saluzzo 13.
De Cruz Annetta, v. S. Franc. Paola 12*bis*.
Deglisposti Anna, v. Monferrato 18.

Delmastro coniugi, v. S. Massimo 44.
Demarchi T., Gall. Umberto I.
Dematteis C., v. S. Anselmo 3.
Destefanis M., c. Vinzaglio 20.
Dettoni Laura, v. Monferrato 5.
Di-Nunzio Filippo, v. Bellezia 8.
Dovo Paolo, v. Garibaldi 10.
Dutto Gio , v. Massena 25.
Fagnoni Ant., p. Em. Filiberto 1.
Fava Maria, v. Barolo 12 e Accademia Albertina 21.
Fenoglio Anna, v. Massena 30.
Ferrari Amalia, v. Nizza rimp. al 5.
Ferreri Gio., c. S. Martino 7.
Ferrero-Cerruti, v. Napione 24.
Ferrero Emilia, c. Duca di Genova 10.
Fiandra Tommasina, v. S. Massimo 44.
Filippi e Miletto, v. Garibaldi 13.
Fiora Franc., v. Mercanti 2
Fontana Cristina, v. Venti Settembre 9.
Forno coniugi, v. Nizza 89.
Forzano Vittoria N., v. S. Dalmazzo 10.
Franzi Gabriella, v. della Rocca 24.
Frola sorelle, v. Cibrario 4.
Gagliardi Enrico, v. S. Domenico 37.
Garneri Clara, v. Rosine 6.
Gazzera Antonietta, v. Mazzini 41.
Gay Domenico, v. Balbis 6.
Geninatti ved. Maria, c. Siccardi 15.
Ghiano G., v. Nizza 111.
Giacobino e Colombo, v. Pietro Micca 4.
Gilli Luigia, v. Barolo 12.
Gioia Gio. Batt., v. Moncalieri 31.
Giordanino coniugi, v. Barbaroux 35.
Giorsini Dom., v. Garibaldi 31.
Grandi Teresa, v. Mad. Cristina 24.
Grati Giulia, v. S. Franc. da Paola 40.
Gravier Luigia, c. Vitt. Em. II, 70.
Grosso Emma, v. Mazzini 44.
Guala coniugi, v. Aosta 23.
Guy E., succ. Massimino, p. Castello 18.
Iachia Ernesto, v. Mad. Cristina 16.
Imperiale Epifanio, v. S. Tommaso 2.
La Manna coniugi, v. Maria Adelaide 1.
Lesca Cecilia ved. Paolinelli, via Maria Vittoria 13.
Levi Emanuele, *Alla Sorgente*, v. Po 44.
Lissone Annetta, v. Galliari 22.
Locatelli Carlo, v. Garibaldi 10.
Luzzati C., v. Cernaia 18.
Maccagno sorelle, v. Carlo Alberto 22.
Maina Clara, v. Moncalieri 1.
Maltarello A., v. Pietro Micca 1
Manfredi coniugi, v. S. Franc. Paola 29.
Marchetti G., v. Nizza 43
Marengo G. A., *dis per ricami*, v. Genova 1.
Martinetti Margherita, v. Morosini 7.
Massara coniugi, ang. v. S. Anselmo e Baretti.
Mattio Albina, v. della Rocca 31.
Mecca frat., v. S. Tommaso 4.
Mela G., v. Bogino 15.
Melli Turin Maria, v. Nizza 119.
Merlo Margh., v. Bava 7.
Mesturino sor., v. Massena 44.
Mesturino Maddalena, succ. Basili, via Carlo Alberto 31.
Migliavacca Annibale, v. Cernaia 42.
Milano Gius., p. Vitt. Em. I, 12.
Minerdo C., c. Vinzaglio 21.
Molino Maria, v. S. Giulia 32.
Mondo Luigia, p. Mad. Cristina 5.
Morassuti Romilda, v. Accad. Albertina 37.
Musso Benedetta, v. Passalacqua 5.
Musso Margherita, v. Cibrario 19.
Musso Teresa, v. S. Donato 41.
Navone Maria, v. Nizza 71.
Negri Pietro, v. Roma 9.
Negro coniugi, strada di Lanzo 46.
Negro Gius. (Ditta *Gianduia*), p. Em. Filiberto, lato ovest.
Nolè Pietro, p. Statuto 3.
Nosetti Maria, v. Monte di Pietà 22.
Novelli Luigia, v. S. Donato 1.
Occelli coniugi, v. Lagrange 36.
Oglengo G. O , v. Giulio 16.
Onetto Franc., p. Statuto 12.
Osella e C., v. Corte d'Appello 14.
Ovazza E., v. S. Donato 9.
Pagliero Giacinto, già frat. Teppa, piazza Palazzo di Città.
Parigi Luigia, v. Cavour 13.
Pasini Caterina, v. Princ. d'Acaia 33.
Pautasso, v. dei Fiori 41.
Peduzzi Luigia, v. Roma 37.
Peiroleri Ern., v. Garibaldi 43.
Pentenero G., v. Torquato Tasso 9.
Perotti Achille, p. S. Carlo ang. v. S. Teresa.
Picco C., v. Po 4.
Piccotti frat., c. Vitt. Em. II, 62.
Pich Luigi, v. Cernaia 24.
Piola Angelo, v. Ponte Mosca 47.
Piovano e Sabbione, v. Deposito 11
Pipino sorelle, v. dei Mille 25.
Poggiani e Colombo, v. S. Secondo 5.
Pozzoli (Ditta), v. Pietro Micca 8.
Prandi Ern., v. Po 27.
Prato, ang. v. Deposito e Carmine.
Putto Clemente, v. Nizza 31.
Rastelli Luigia, v. Ponte Mosca 16.
Reinaldi Marianna, v. Maria Vittoria 32.
Reissano E , v. Venti Settembre 6.
Righi Giuseppina, v. S. Secondo 36.
Risso Margherita, v. Bonzanigo 32.
Rolla, c. Re Umberto 35.
Rossella Domitilla, c. Vinzaglio 5 *bis*.
Rossella Felicita, v. Madama Cristina 20.
Rosso Onorato, via Garibaldi 9
Rovera Costanzo, v. Princ. d'Acaja 19.
Rua Marietta vedova, v. Ariosto 1.
Rubino G., v. Buniva 11.
Rulli E. e C , v. S. Maria 5.
Salina Delfina, v. Genova 18.
Salvini Albina, v. Andrea Doria 2.
Sardi Pietro, *Alla Torre di Babele*, v. Lagrange 10.
Scuvero Angela, v. Nizza 107.

Segre e Torchio, v. Princ. Amedeo 31.
Serra coniugi, v. Berthollet 18.
Società Coop. Fratell. Sarti, v. Pietro Micca 9.
Solaro M., succ. Chiambretto, v. Garibaldi 33.
Spazzi Gius., v. Roma 9.
Stampanone Rosa, c. Vitt. Em. II, 63.
Stroppiana Natale e figli, v. Milano 1.
Strumia S., v. Nizza 33.
Tapissot, v. Valperga Caluso 19.
Tarditi Agnese, ang. portici Palazzo di Città e v. Milano.
Taricco Andrea, v. S. Quintino 52.
Tavecchia D., v. Mad. Cristina 105.
Testa E., v. Nizza 11.
Therizot Anna, ved., v. Nizza 23.
Tognotti Teresa, v. Accad. Albertina 30 e v. Mazzini 26.
Tos coniugi, v. Belvedere 5.
Tosi Giovanna, v. S. Domenico 40.
Turletti Teresa, v. Vanchiglia 18.
Vaj Ricchese'di, v. Morosini 7.
Valenti M., v. Ponte Mosca 21.
Varetto Teresa, v. Marco Polo 14.
Vero Gio., c. Vinzaglio 27 *bis*.
Vescovi Celina, c. Vitt. Em. II, 3 E.
Vico Luigia, v. S. Massimo 2.
Vigna Vinc., v. Berthollet 20.
Villata Giacomo, v. Garibaldi 8.
Visconti R., v. Bogino 1.
Vitrotto P. e C., v. Torquato Tasso 5.

Ovatte.

Berretta V., v. Po 2.

FABBRICA DI OVATTE E CARDATI
Dario Ceresa Via Montebello Num. 23.
Ovattatura Meccanica di Fodere ovattate

Raviolo Franc., v. Rosine 10 angolo via Maria Vittoria.
Veiluva Lor. (Ditta), v. Corte d'Appello 9.

Bottoni.

Bachi G. A. (ved. di), v. Princ. Amedeo 20.
Cappa E. (Ditta), v. Venti Settembre 76.
Fontana Michele, *bottoni militari*, v. Venti Sett. 62.
Giacobino e Colombo, v. Pietro Micca 4.
Imperiale Epifanio, v. S. Tommaso 2.
Mecca fratelli, v. S. Tommaso 4.
Ovazza Emanuele, v. Bogino 4.
Pera Gio., p. Castello 22.
Simonis frat., v. Robilant 3, *fabbr. bottoni di porcellana* in Candiolo.
Società Cooperativa Fratellanza Sarti, via Pietro Micca 9.

Ciniglie (*Fabbr.*).

Delorme Ant. Jeune, v. Carlo Alberto 4 e galleria Subalpina.
Martino Carlo (Ditta), succ. Frontini e Lupo, v. Pietro Micca 9.

Sacchi di tela.

Brunetti Antonio, c. Oporto 2.

Cordami e Tele d'imballaggio

Abeniacar Arturo e C., v. S. Tommaso ang. v. Bertola, *fabb.*, c. Regio Parco 5.
Beltrando Tomm., *spaghi bianchi, colorati e cordicelle*, c. Casale 16.
Bosco Margh. (Ditta), v. S. Tommaso 24.
Chiavazza coniugi, v. Giulio 16 e via Tesso 10.
Chiecchio S., *cordonetto « The Strong »*, gall. Geisser 3, p. 2.
Conti Alberto, v. S. Tommaso 6.
Debenedetti Michele, v. S. Tommaso 28
De Francisco E. (antica Ditta E. Balestreri), v. Arsenale 38.
Fiorio Gius., v. Porta Palatina 9
Fornaresio coniugi, v. S. Tommaso 4.
Giacomelli cav Vinc., p. Em. Filiberto 22.
Guglielmotti coniugi, v. Lagrange 32.
Jutificio Italiano, c. Oporto 51, *fabbrica* in Grugliasco.
Leboro P., succ. Lamberti, v. Basilica 4.
Muzzani A. e C., v. Zecca 15.
Pescarolo Eurico, v. S. Franc. da Paola 9.
Ribero Pietro, v. S. Tommaso 25.

Canapa (*Tessuti di*).

Chiecchio R., c. Vinzaglio 7, *stabilimento* in Pianezza.
Muzzani A. e Comp., v. della Zecca 15.
Poletti Carlo, v. S. Quintino 15.

Stracci di lino, lana, canapa e cotone.

Baudoni (Ditta), v. Deposito 11 e San Domenico 30 e v. Beaumont 11.
Chiavazza coniugi, v. Giulio 16 e v. Tesso 10 (barr. di Lanzo).
Chiecchio R., c. Vinzaglio 7, *stabilimento* in Pianezza.
Dalmazzo Gius., v. Martinetto 12.
Gallo A., (*ingrosso*), v. Gazometro 10.
Norzi Jona, v. Mad. Cristina 87.
Peruzzi Matteo, v. S. Donato 50.
Peruzzi-Toso Caterina, v. Santa Chiara 56 ang. c. Princ. Eugenio.

Rigattieri.

Aimo Paolo, v. del Carmine 24.
Baudoni A., v. Ceres 4 (Campidoglio).
Berutto Gio., v. Barbaroux 28.
Bevilacqua Anna, v. Goffredo Mameli 3.
Bevione Gius., v. delle Scuole 6.
Bianchi Angelo, v. S. Massimo 42.
Bosio S., v. Santa Maria 9
Camerano Gius., v. Saluzzo 78.
Carello Orsola, v. dei Mille 2.
Desutto Gius., v. S. Domenico 35.

Fantoni Gabriele, v. Botero 14.
Ferrari-Rigo Maria, v. S. Maria 2.
Forneris Maria ved., v. Andrea Provana 3.
Fioravante Rosa, v. Belvedere 10.
Gallo Luigia, vedova Pacot, via della Croce d'Oro 5.
Giardino Sebastiano, vicolo S. Maria 6.
Griffa Giovanna, v. Bertola 34.
Inaudi Giuseppa, v. Monte Pietà 22.
Mattioni Rosa, v. Gazometro 6.
Milanesio Olimpia, v. Deposito 3.
Monteconi Mario, v. Artisti 5.
Morano Maria, v. Mad. Cristina 40.
Navone Anna, v. Saluzzo 12.
Odino Leone, v. Bertola 23.
Pacot Gaspare, v. Monte Pietà 1.
Prandi Candida, v. Conte Verde 21.
Prato Ant., v. S. Donato 45.
Prato coniugi, v. S. Giulia 26.
Quadro Virginia, v. Foscolo 1.
Quirico Gio., v. Lanino 10.
Ravioglio Pietro, v. Magenta 8.
Roccati Anna, v. Pio Quinto 11.
Solero C., v. Porta Palatina 25.
Spanio ved., v. Accad. Albertina 33.
Stellini Luigi, v. Thesauro 8.
Torta Giacinta, v. Belvedere 8.
Tosco Margherita, v. Silvio Pellico 3.
Ughetti Caterina, v. Borgo Dora 12.
Ughetti Gius., v. Baretti 28.
Valle Luigia, c. Siccardi 11.

Gabbie e Uccelliere (*Fabbr.*).

Ariotti Gius., ang. v. Goffredo Mameli e v. Lanino e p. Em Filiberto
Frasca Giacomo, p. Carlo Felice rimp. al 16.
Grasselli, p. Carlo Felice rimp. al 4.
Maffei Vittorio, vicolo Scuderie Reali 3.
Molinar Luigi, p. Castello rimpetto al 16 e c. Vercelli 18.
Turinetti Luigi, v. Po 37.
Varetto Luigi, v. della Consolata 5.

Negoz. e tosatori di Cani.

Gila Gio., c. S. Maurizio 5.

Museruole.

Vanetti Gius., v. Roma 39.

Ombrellai e Panierai

Bai Anna, v. Saluzzo 4.
Bertola Giov., v. S. Secondo 17.
Bosco Eugenio, v. Goffredo Mameli 3.
Buffa G., v. S. Anselmo 19.
Bungera Luigi, v. Porta Palatina 19.
Cucchi Stef. e figli, v. Princ. Amedeo 39.
Deantonis, v. Garibaldi 53.
Defilippi Gio., v. S. Secondo 9.
De Leonardi G., *Ombrelleria Nazionale*, p. Statuto 9.
De-Paolini Gius., v. S. Donato 4 *bis*.
Fagiuolo Gius., *panieraio*, v. Canova 11.
Fedele Emilio, c. Vitt Em II, 66.
Gabbia Gius., v S. Simone 7.
Guella Lorenzo, v. Baretti 7.
Gallino Carlo, (*cesti per fiori*) v. Catania 15.
GILARDINI GIO. (Ditta), v. Ponte Mosca 18.
Gili Antonio, p. Gran Madre di Dio 7.
Giolino e Daniele, v. Palazzo di Città 14.
Guglielminetti, v. Andrea Doria 11 e Po 47.
Immovilli coniugi, *ombrellai*, v. Bertola 15.
Maggi Luigi, v. S. Donato 30.
Maggioni Pietro, v. Nizza 31.
Massa Antonio, v Nizza 19.
Morando Lorenzo, p. Porta Palatina 1 e via Bastion Verde 1.
Mosso Gio., v. Andrea Doria 6.
Nepote Benedetto, via Baltea 10 fuori barriera di Milano.
Ogliani Gius., v. Mazzini 42.
Oglina Cipriano, v. Bastion Verde ang. p. Eman. Filiberto.
Piccardi Ern., c. Reg. Margherita 127.
Polli Aless., c. S. Maurizio 71.
Polli Francesca, p. Vitt Em I, 12.
Pontoni Pietro, v. Viotti 26.
Poretta Carlo, p. Eman. Filiberto 14.
Pralotto Guglielmo, c. Vinzaglio 25.
Ricardi M., v. Berthollet 1.
Riccardi Alfonso, p. Mad. Cristina 7.
Rosso Franc., v. Roma 37.
Sartori Vinc., v. Cernaia 32.
Sessano Adelaide, v. Arsenale 42.
Taglione frat., v. Porta Palatina 26.
Trompeo Pietro, v. Monferrato 14.
Turinetti Luigi, v. Po 37.
Varetto Luigi, v. della Consolata 5.
Vietti Pietro, v. Berthollet 11.

Setacci.

Borio Pietro, v. S. Franc. da Paola 10 *bis*.
Maffei Vittorio, vic. Scuderie Reali 3.

Ventagli, Ombrelli, Bastoni, ecc

Fabbricanti-Grossisti

Deccio, v. della Zecca 15.
Dedonatis Ant., v. S. Tommaso 12.
Dedonatis Gio. (Ditta), v. Garibaldi 16 e c. Dante 32.
De Filippi Gio., v. S. Secondo 10.
GILARDINI GIO. (Ditta), v. Ponte Mosca 18.
Guglielmo e frat. Minola, v. Garibaldi 35.
Krause e C., succ. G. Gilardini, piazza Castello 16 e v. Garibaldi 1.
Merzagora frat., v. Garibaldi 16.
Nepote Benedetto, v. Baltea 10, fuori barriera di Milano.
Pattoni Gius., v. Lagrange 31.
Righini Desiderio e figli, v. Roma 2 vicino p. Castello.
Sala, De Silvestri e C., success. Tagini, v. Finanze 13.

Dettaglio

Al buon Mercato, v. Nizza 107.
Amerio, Remondino e C., v. Pietro Micca 9 ang. v. S. Tommaso.
Balsamo Bartolomeo, v. Po 29.
Battaglini Donato, v. Roma 43.
Bersaldo e Manzone, v. Nizza 105.
Bianchi G. frat., v. Roma 19.
Castiglione Dom., v. Garibaldi 13.
Caula Natale, ☎, v. Roma 20 e 22.
Contini G. B., v. Milano 2.
Dedonatis G. B., v. Cernaia 16.
Defilippi Gio., v. S. Secondo 10.
Della-Torre Bernardo, p. S. Carlo 11.
Diverio G., p. Castello 18.
Guanzini Ambrogio, v. Nizza 5
Guanzini Gio., p. Carlo Felice 16.
Guglielminetti, v. Andr. Doria 11 e v. Po 47
Lanzetti e Magnani, v. Barbaroux 2.
Magnetti Giuseppe, c. Valentino 3.
Nobili Bernardino, p. Carlo Felice 2.
Norzi S., v. Po 10
Pacotto Giacinto, v. Garibaldi 46.
Patrone Felice, p. Carlo Felice 5.
Possi P. A., v. Milano 8.
Ricardi M., v. Berthollet 1.
Righini Giacomo e figlio, ang. vie Po e S. Franc. da Paola.
Rossi e cav. De Gaspari, *forniture per ombrellai*, v. Ormea, ang. v. Tiziano 34.
Tognacca e Giglio-Tos, *art. giapponesi*, via Pietro Micca 10
Tozzi Gio., v. Po 38.
Zanone Pietro, v. Barbaroux 18.
Zaveri G., v. Madama Cristina 24, p. 1.

Bazars

Al Buon Mercato, v. Lagrange 19.
Bazar Parigino, gall. Geisser
Bazar S. Giuseppe, Ravizza Bartolomeo, v. S. Teresa 19.
Bianchi E., galleria Nazionale.
Camusso Carlo, p. S. Carlo 8
Fornara Clotilde, v. Po 55.
Jone Fernanda, *Magazz. Milanese*, v. Po 18 e *Al Gran Mercurio*, v. Garibaldi 5.
Locatelli Carlo, *Bazar*, v. Garibaldi 10.
Netter Enrico, p. Castello 16
Rolando Rosa, v. S. Tommaso 4.

Trastulli e Giocattoli.

Arese Maria, v. Milano 16.
Aymonino cav. uff. Aless., *palloni*, v. Roma 4
Barberis G., succ. Pacotto, v Basilica 4.
Bonini Gerardo (Ditta), *fabbr. bambole*, v. Roma 34.
Bosio Teresa, v. Garibaldi 44.
Bosio Gio., *arnesi di cucina*, v. S. Quintino 25.
Bressi G., v. Roma 27.
Camusso Carlo, p. S. Carlo 8.
Ceratto Ferdinando, v. Milano 3.
Demarchi T., gall. Umberto I.
Defilippi Gio., v. S. Secondo 10.
Di Francesco Gius., v. Nizza rimp. 5.
Forlani Ant., c. Vitt. Em. II rimp. al 58.
Galizia Pietro, ang v. Alfieri ed Arsenale.
Manfredi Carlo (G. Moglia success.), via Finanze 3 e 5.

D. MONDO Trastulli e Giuochi
per Società e Campagna. Articoli per luminarie ✻ Via Ospedale, 5

Pautasso Gius., c. S. Martino 3.
Piolatto Aless., *fabbr. giocattoli in latta*, c. Reg. Margherita 3 (case operaie).
Ponzio Edoardo, v. Guastalla 17.
Reviglio Ant., p. S. Carlo 9.
Rolando Rosa, ved., v. S. Tommaso 4.
Tonè Ant., *fabbr. bambole*, v. Lagrange 34.
Viglione Luigi, p. Carlo Felice rimp. al 14.

Statue, Statuette ed oggetti diversi di gesso e di carta pesta.

Allegrini Nicola, v. S. Massimo 36.
Bartoli e Petrini, *statue*, v. Baretti 27.
Calosso Ser., ang. v. Garibaldi e Venti Sett.
Merlini Settimio, *statue*, v. Baretti 29.
Recupero Gaetano, *statuette*, v. Gioberti 34.

Pipe e Portasigari

Blanchard Enr. (Busso Gio., succ.), v. Po 3.
Bosso coniugi, v. Quattro Marzo 5.
Enrico Fed., v. Viotti rimpetto al n. 2.
Franchino G., p. Castello rimp. al 21.
Fürst Maur., gall. Industria Subalpina.
Longo Orazio, p. S. Carlo 5.
Luciano G., p. Carlo Felice 7.
Strauss Giacomo, v. Po 2.
Vizio Pietro, v. Roma 34.
Weickert C., p. Castello rimp. al 23.

Riparatori bigiotterie, maioliche, pipe ed affini.

Bianco Biagio, p. Carlo Felice rimp. al 7.
Garisi Gio., v. Po rimp. al 22.
Garone Serafino, p. S. Carlo rimp. al 3.
Recupero Gaetano, *oggetti antichi e moderni*, v. Gioberti 34.
Tesi Luigi, *oggetti antichi*, p. Gran Madre di Dio 8.

Avorio (*Neg. e fabbr. oggetti*).

Bruno Pietro, v. Venti Settembre 17.
Bruno Stefano e figlio, p Castello 25.
DEAGOSTINI LORENZO e figli, *biglie avorio per bigliardi*, v. Bellezia 5, *stab.* v. Beaumont 21.

Tartaruga (*Fabbr. oggetti*).

Labriola fratelli, v. Roma 1.

Importatori dal Giappone e dalla China.

TOGNACCA e GIGLIO-TOS, v. Pietro Micca 10 (nuova diagonale).

Mobili d'Arte ed Oggetti d'antichità.

Bachi A. e C., v. Maria Vittoria 27.
Bertorelli Elisabetta, v. Venti Sett. 43.
Burro Luigi, v. dei Mille 38.
Cantù Camillo, v. Cavour 12.
Carbonero, v. Accademia Albertina 21.
Carello Maddalena, v. Ospedale 16, p. 2.
Chiappa Franc., v. Magenta 12.
Foa Moise, v. dei Mille 38.
Gatto Gius., v. Bodoni 7 e S. Franc. da Paola 36.
Gherardi ved. Lucia, via Mazzini 6 e Carlo Alberto 36.
Giraud B., v. S. Franc. da Paola 12 *bis*.
Gozzano Nicola, v. Mercanti 14.
Leoni prof. Leone, *perito*, v. Melch. Gioia 10.
Ovazza Samuele, v. Maria Vittoria 17.
Pescarolo coniugi, v. Lagrange 34 p. 1°.
Pozzi Angelo, v. Maria Vittoria 11.
Raineri A., v. Sacchi 16.
Rosso Carlo, ☎, v. S. Secondo 29.
Rosso Enrico, v. Venti Settembre 21.
Sacerdote S. et fils, v. Maria Vitt. 23-25.
Sardo Carlo, v. Carlo Alberto 35.
Traversa Lorenzo, v. S. Maria 3.

Chincaglieri in generi di lusso.

Broggi frat., p. Castello 19.
Calosso Seraf., ang. v. Garibaldi e Venti Settembre.
Caula cav. Natale, v. Roma 20-22.
Ceriano Pietro (Ditta), p. Castello 23
Fabrici Gio., v. Po 39.
Goëtz S. (Eredi), *ingr. e dettaglio*, v. Tarino 6.
Janetti padre e figli, v. Po 6.
Jourdan Adolfo (Ditta), p. Castello angolo v. Barbaroux.
Lorca Gio., succ. Berutto Carlo, p. S. Carlo 6.
Löwy et Abeles, v. Roma 16.
Münster fratelli, v. Roma 2.
Orlandini Antonio, *esportazione*, c. Re Umberto 45.
Panighetti frat., p. Castello 22.
Perez frat., *oggetti orientali*, via Pietro Micca 12.
Reffo P. (ved. di), ang. v. Venti Sett. e Barbaroux.
Righini Desiderio e figli, v. Roma 2.
Rossi Pietro, p. Castello 26.
Strauss Giacomo, v. Po 2.
Tognacca e Giglio Tos, Pietro Micca 10.

A. VARDA FABBRICA Via Garibaldi, 45
Ingrosso - Dettaglio
Vedi *Annunzio speciale*, pag. 45.

P. VIGLIANI GIOIELLI Perfettamente imitati
TORINO — Via Po, 2 — TORINO
Vedi *Annunzio speciale* a pagina 14.

Pietre preziose.

Bertet Alfonso, v. Garibaldi 5.
Ferrari Trecate E. e Comp., v. Monte di Pietà 28.

Gioje (*Mediatori in*).

Clava Graziadio, v. S. Franc. Paola 6.
Falco Aristide, v. Venti Sett. 2 e angolo c. S. Maurizio e v. Barolo.
Ghirardi Enr. G., v. Venti Sett. 46.

Saggio metalli preziosi.

Millo Felice, v. Bogino 4.
Ufficio Regio, c. Vitt. Em. II, 65.

Metalli preziosi.

CARETTO e NANI, v. Ospedale 5.
Cravario Ang., ang. vie Princ. Amedeo e Carlo Alberto.
FRANCO MICHELE, v. Alfieri 4.

Catene d'oro (*Fabbriche*).

Berta e Comp., v. S. Secondo 29.
Bevilacqua Carlo (Ditta), v. Po 6, p. nob.
Castaudi e Gautero, v. Ospedale 7.
Contardini C. e C., v. Roma 25.
Florelli M., v. Roma 19, p. 1.
Gasti Alessandro, v. Andrea Doria 12.
Maiocchi Angelo e C., v. Sacchi 38.
Marchisio frat., v. Pallamaglio 23-25.

Orefici, Gioiellieri, Bigiottieri ed Argentieri.

(*Fabbricanti e Negozianti*).

Aimone, vedova, *neg.*, p. Carlo Felice 7.
Alessio V., *neg. oreficerie d'occasione*, via Monte di Pietà rimp. al 18.
Alfieri Marcellino *neg.*, v. Garibaldi 11.
Amateis C., ved., *neg.*, v. S. Teresa 18 e 20.
Antola Dom. (Ditta), *neg.*, v. Corte d'App. 9.
Ardizzone Carlo, *neg.*, v. Roma rimp. all'1.
Ardizzone Franc., p. Castello 20-22.
Bacchelli Ans., *fabbr.*, v. Garibaldi 11 *bis*.
Bachi Israele, *neg.*, v. Roma 5.
Bertinetti Ant., *neg.*, v. Po 7.
Bevilacqua Carlo (Ditta), *fabbricante e neg.* via Po 6, piano nobile.
Bertozzo Gius., *neg.*, v. Lagrange 13.
Boeris Franc., *neg.*, v. Roma 8.
Bono Eugenio, *fabbr.*, v. Carlo Alberto 3.
Bossolasco F., *neg.*, v. Po rimp. al 52.
Brizzolara coniugi, success. Lanteri, *neg.* v. Roma 13 e p. Castello 22.
Capello Vinc., v. Accad. Scienze, rimp. al 2.
Caponotto G., *neg.*, v. Po 6.
Carmagnola Ant., ☎, *neg.*, p. Castello 18.
Carmazzi Franc., *neg.* v. Venti Sett. 76.
Castaudi e Gautero, *fabbr.*, v. Ospedale 7.
Cavallito Dom. (Ditta), *neg.*, v. Garibaldi rimpetto al 15.

CIANCIA MAURIZIO
Fabbrica d'Oreficerie, Orologeria e Gioielleria
Torino, Via Palazzo di Città, accanto al N. 14.

Corbellati C., *fabbr.*, gall. Geisser 3, p. 3.
Corda L., *neg*, v. Lagrange 23.
Cottiè Michele, v. Alfieri 7.
Cravero Dom., *neg.*, v. Roma, gall. Nazionale e v. Garibaldi 4.
David Felice, *fabbr.*, *specialista decoraz.*, v. Villa Regina 22.
Demarchi Giacomo, v. Venti Sett. 46.
Dondero Luigi, *fabbr.*, v. Garibaldi 5.
Faggiani frat., v. Po 43 e v. Roma 3.
Faletto Ant., *fabbr.*, v. Roma 22, cortile.
Ferrero Franc., v. Saluzzo 7.
Ferri L., *fabbr*, v. Accad. Albertina 21.
Foa Donato, *neg.*, v. Finanze 9.
Foa E., *neg.*, v. Nizza 25.

FRANCHINO GIOVANNI
Via Palazzo di Città, 8-10 - Casa fondata nel 1839
Fabbricante e Negoziante in ogni genere di Oreficeria, Argenteria, Gioielleria e Orologieria.

Franco Michele, *fabbr.*, v. Alfieri 4.
Frascaroli e Davico, *fabbr.*, v. Maria Vitt. 6.
Galla Carlo, *fabbr.*, v. Bogino 2.
Gianotti G., *neg.*, v. Roma 41 e v. Palazzo di Città 8.
Gilli, Mégard e Sozzi, *fabbr.*, v. Venti Settembre 54.

Antica Fabbrica con negozio Via Roma, 2
GRAMAGLIA Emilio
Succ. Ant. GRAMAGLIA e Figli
SI COMPRANO GIOIE USATE

Grassi Gio., v. Pio Quinto 7.
Grognardo Gius., *fabbr*, v. Carlo Alb. 44.
Guglielmi Giacomo, *neg.*, v. Lagrange 22.
Ivaldi Gio., v. Deposito 3.
Keller e Villata, v. Po 24.
Lavino e Veronesi, *fabbr.*, v. Venti Sett. 10.
Lesca frat., *fabbr.*, v. Genova 1, p. 2.
Levi e Passeroni, *grossisti*, v. Carlo Alb. 18.
Lisso o Pietro, *fabbr.*, v. S. Teresa 2.
Longo, *fabbr.*, v. S. Tommaso 4, p. 2.
Mantaut Luigi, v. Garibaldi 10
Martina Pietro, *fabbr.*, v. Balbo 9 Vedi *Annunzi speciali*, pag. 44.
Martino Gius., *neg.*, p. Castello 23.
Martino Pietro, *neg.*, v. Porta Palatina 1.
Marty G. B., *neg.*, v. Barbaroux 2
Milano Giacomo, Ditta, *neg.*, v. Milano 1.
Moisio Eugenio, *neg.*, p. Vitt. Em. I, 2.
Monticone Carlo, *fabbr.*, v. Maria Vitt. 18.
Mougeot I., *neg.*, v. Maria Vittoria 1
Muggia Luigi, *neg.*, v. Botero 10 e Garibaldi 23.
Musy padre e figli, *neg.*, v. Po 1.
Negri e Durieux, *fabbr.*, v. Finanze 7, p. 1.
Noro Claudio, v. S. Massimo 43.
Paglieri Luigi, v. Carlo Alberto 24 *bis*.
Pernetti cav. Gio. Batt., succ., *fabbr.*, v. Maria Vittoria ang. v. Carlo Alberto.
Pesle Luigi *neg.*, v. Milano 3 (p. Basilica).
Pittarelli Pietro, *neg.*, p. Consolata 5.
Pozzi Mario, v. Carlo Alberto 4.
Quirino Gius., v. Monte di Pietà 21.
Regis frat., *fabbr.*, v. Palazzo Città 10, p. 1.
Roccia Michele, v. Arsenale 10
Rogliatti Dionigi, *neg.*, v. Venti Sett. 65.
Rossetti Pietro, *neg*, v. Pal. di Città 6.
Rovere Evasio, v. Pietro Micca 8.

ERNESTO RUA
Fabbricante Orefice Gioielliere, Argenterie, Catene, Orologi, Pendole. Si compera oro, argento e Pietre preziose. Si accomoda ogni genere di oreficerie.
NEGOZIO e FABBRICA
Via Roma, 35 - TORINO
Prezzi di Fabbrica, Ingrosso-Minuto.

Sacco E., *fabbr.*, v. Garibaldi 2.
Savini Clementina, *neg.*, v. Milano 8.
Segre Giulio, *neg.*, v. Private 1.
Segre P., *neg.*, ang. p. Vitt. Em. I e via Po.
Silvi Gius., *neg.*, v. Roma 11
Terracini D. e figli, success. Sacerdote, *neg.*, p. Castello 25.
Terracini Gius. succ. Giacomo fu Aron, *grossista*, v. Carlo Alberto 33.
Tornotti Feder., *fabbr.*, v. Roma 1, p. 1.
Trucchetti Luigi, v. Venti Sett. 77.
Vallino Filippo, *fabbr.*, v. Finanze 9.
Valpreda F., *neg.*, v. Giulio 3.
Verda Bartolom., *neg.*, gall. Umberto I.
Verrando Franc., *neg.*, v. Pietro Micca 20.
Vindrola Augusto, v. S. Maria 11.
Virando Alessandro, *neg.*, v. Roma 20.
Virando Ignazio, *neg.*, v. Roma 18.
Viriglio Luigi, succ. Bobbio, *fabbr.*, via Porta Palatina 3.
Vittone Mich., *neg.*, v. della Rocca 24.
Zabert Ferd., *fabbr.*, v. Palazzo Città 11 e 14.

Smaltatore-Miniatore
su oro e argento.

De Bernardi Etelredo, p. Carlo Felice 16.
Fusci Giuseppe, v. S. Franc. Paola 44.

Battilori.

Lancia Franc., v. Viotti 26.
Ponchietto Giacinto, v. Roma 24.

Orologiai.

Aimone vedova, p. Carlo Felice 7.
Albera Agostino, v. S. Chiara 54.
Antola Dom. (Ditta), v. Corte d'Appello 9.
Ardy coniugi, succ. Devecchi, v. S. Teresa 2.
Astrua Vinc., v. Pietro Micca 4.
Barrera L., p. Em. Filiberto 22, p. 1.
Bellone Aug., v. S. Massimo 11.
Bellora Gio., v Basilica 13
Berra Evasio, v. Po 9.
Bersani e Marucchi, v. S. Agostino 3, p. 1.
Bertinotti Ferd., p. Vitt. Em. I, rimp. al 9.
Bertoglio G. B., v. Barbaroux 4, p. 1.

Bertotti Gius., v. Barolo 4.
Bertozzo Gius., v. Lagrange 13.
Binfà Gio., v. Sacchi 18.
Biondi e Cortese, v. Maria Vittoria 25.
Borello cav. Gio, v. Mazzini 27.
Bosco Bened., v. Orti 2.
Bossolasco Franc., v. Po rimp. al 52.
Bresso B., v. Garibaldi 6.
Bussolino Gio., v. Cernaia 24.
Cairola Giovanni, v. Po 32.
Calvino Cesare, p. Castello rimp. al 23.
Camparini C., v. Palazzo Città 15.
Canta Celeste, v. Giulio 12.
Carando Feder., v. S. Tommaso, 21, p. 2.
Cargnino A., c. Re Umberto 42.
Cargnino Gio., v. Nizza 1.
Cerruti frat., v. Berthollet 9.
Cesa frat., v. Cernaia 26.
Chiantore Dionigi, p. Vitt. Em. I, 10.
Chiapino Gio., v. Mad. Cristina 20.
Chiara Gius., v. Garibaldi 21.
Chiariglione Salv., v. Venti Sett. 48.
Cometti Emilio, v. S. Teresa 22.
Corda Lorenzo, v. Lagrange 23.
Corno Francesco, *manutenz. pendole*, via S. Secondo 23.
Cortevesio S. G., p. Statuto 14.
Cottiè Gio., p. Carlo Felice 3.
Cottino Gio, v. Carlo Alberto 27.
D'Agostino Gius., p. Statuto 4.
Defassi Eugenio, v. Roma 24.
De Gaspari Ant., v. Vanchiglia 11.
Della Barile Andrea, p. Carlo Felice rimpetto al 9.
Dugono Gius., v. Genova 8 e p. Palazzo di Città 1 (portici).
Faccio Aless., v. Po 46, ammezzati.
Faccio Ercole, v. Pietro Micca 9.
Faggiani frat., v. Po 43 e via Roma 3
Fassone Gio., p. Palazzo Città rimp. 6.
Fergnachino Spirito, v. Garibaldi 22.
Ferrante Pietro, v. Princ. Amedeo 13.
Ferraro Adolfo, p. Eman. Filiberto 13.
Ferrero A., v. Mazzini 39.
Foa E., succ. Arscone, v. Nizza 25.
Fontanella Costantino, v. Sacchi 12.
Fornaro Ettore, v. Garibaldi 39.
Fossati, v. Princ. Tommaso 27.
Franchino, v. Nizza 119.
Franchino Gio., v. Palazzo Città 8-10.
Franco Michele, v. Alfieri 4.
Fulcheri Michele, v. Bogino 9.
Gambaro A., ang. v. Sacchi rimp. al 2.
Garbiglia Franklin, v. Pietro Micca 8.
Garello Enrico, v. Nizza 39.
Gario Aristide, v. Nizza 111.
Gerbino Gius., v. Botero 19.
Germano Eugenio, v. Nizza 80.
Gianotti N., v. Cernaia 36.
Gilli, Mégard e Sozzi, v. Venti Sett. 54.
Giolino Aless., v. Po 4.
Giorgis Gio. Vitt., c. Vitt. Em. II, 80.
Granaglia P. e Comp., via S. Pietro in Vincoli 15, casa Martin.
Guasco Gio., v. S. Secondo 13.
Isoardi Gius., v. S. Chiara 5, p. 1.
Jeanneret Enr., *ingr.*, v. S. Secondo 15.
Lamberti Gius., v. Lagrange 31.
Lanza Alfr., p. Carlo Felice rimp. al 2.
Legnazzi e Comp., v. Maria Vittoria 25.
La Torinese. Assicuraz. e manutenzione pendole, v. S. Secondo 23
Levi Gius., v. Po rimp. al 47.
Libero Luigi, p. Vitt. Em. I rimp. al 7.
Lossa Gius., c. Vitt. Em. II, 76.
Macchiorlatti Domen., v. S. Giulia 20
Magnanini Ercole, c. Vitt. Em. II, 45
Manfredi Ang., c. Reg. Margherita 134.
Manfredi Candido, c. Reg Margherita 148.
Marescotto Dante, str. di Lanzo 19.
Martino Gius., p. Castello 23

Ditta G. Miroglio Via S. Donato N. 2 *negozio* N. 40 bis *fabbrica*
PREMIATA FABBRICA
di Orologi e Meccanica di precisione

Moisio Gio., v. Scuole 8.
Mongardi Giacomo, v. Palazzo Città 9
Montaldo G., v. S. Secondo 17.
Muretto Filiberto, c. Reg. Margherita 126.
Moritani Ant., p. Castello rimp. al 26.
Morra Franc., v. Po rimp. al 39.
Muggia Luigi, v. Botero 10
Musina Attilio, v. Roma, 20, p. 2.
Mussio Carlo, c. Cairoli 22.
Musso Antonio, p. Vitt. Em. I, rimp. al 19.
Musy padre e figli, v. Po 1.
Nay Oreste, v. Corte d'Appello 4.
Neyrotti Benedetto, v. Roma 8.
Noro Claudio, v. S. Massimo 43.
Pacotto Gio, v. Bertola 24.
Pagliarino Luigi, c. Vitt. Eman. II rimpetto al 64.
Pastore Gius., v. S. Franc. da Paola 37.
Pautasso P. L. succ. Ansaldi P., v. Po 57.
Pavese P., c. Vitt. Em. II rimp. al 60.
Pavese Pietro, c. Vitt. Em. II, 59.
Pavito Angelo, v. S. Massimo 49.
Perisinotto A., v. Po rimpetto al 28.
Perona B., v. Mazzini 33.
Pesle Luigi, p. Basilica 3
Pittarelli Pietro, p. Consolata 5.
Ponchia Gius., v. S. Donato 25.
Pontiglio Gio., v. Barolo 11.
Poracchia E., v. Barbaroux 12.
Pozzetti Valentino, v. Nizza 41.
Pozzi Gio., p. Castello rimp. al 26.
Prevosto Gius., v. dei Fiori 43.
Pugliese E., v. Roma 6, p. 1.
Quario Secondo, v. Milano 5.
Raffo Ernesto, v. Sacchi rimp. al 4.
Raffo Pietro, c. Vitt. Em. II, 34.
Rama, v. Mazzini 22.
Richieri O., v. Andrea Doria 11.
Richetta Gius., v. Nizza 19.

Richetta S., p. Carlo Felice 12.
Rocca Alberto (vedova di), piazza e via Lagrange 40.
Rogliatti Dionigi, v. Venti Sett. 65.
Rosso Angelo, p. Castello rimp. al 25.
Sacco Felice, v. Po 42.
Salza Lodovico, v. Nizza 89.
Saracco Enrico, p. Vitt. Em. I, 8.
Sartoretto, v. Nizza rimp. al 13.
Savini Clementina, v. Milano 8.
Sereno Lorenzo, v. Ponte Mosca 1.
Serra G., v. Ponte Mosca 17.
Sicco Cesare, success. Cullati, v. Palazzo di Città 5.
Streito Pietro, v. Sacchi 30.
Stroppiana Romualdo, v. Cottolengo 60.
Terzolo Carlo E., c. Vitt. Em. II, 62.
Testa Michele, p. Carlo Felice 4.
Tiboldo F, v. Orfane 27.
Torelli G. B., p. Vitt. Em. I, 18.
Tornotti Federico, v. Roma 1.
Trucchetti Luigi, v. Venti Sett. 77.
Vagnone Luigi, v. Po 20.
Valpreda F., v. Giulio 3.
Verda Bartol., gall. Umberto I.
Viale Alberico, via Mad. Cristina 10.
Vigitello, v. Palazzo Città 13, p. 2.
Vigliani Felice, p. Saluzzo 4.
Villata e Keller, v. Po 24.
Virando Aless., v. Roma 20.
Viretto Oreste, v. Mad. Cristina 36.
Viscardi Paolo, v. Nizza rimp. al 3.
Vittone Michele, v. della Rocca 24.
Vizio Gius., v. Lagrange 47.
Zambruno Luigi, v. S. Tommaso rimpetto al 12

Forniture per orologiai.

Berra Evasio, v. Po 9.
Carando Feder., v. S. Tommaso 21, p. 1.
Chiariglione Salvatore, via Venti Settembre 48.
Ghighetti G. Batt. di Rossi Vincenzo, v. Porta Palatina 3 p. 1.
Jeanneret Enrico, v. S. Secondo 15.
Pugliese E., via Roma 6, p. 1.
Rocca Alb. (ved. di), p. e v. Lagrange 40.

Argenterie.

Agostini Franc., v. Roma 20-22.
Bauchiero G., v. della Rocca 1.
Bellacomba Luigi, ang. vie Venti Sett. e Cappel Verde.
Beltrami Luigi, v. Venti Sett. 58.
Bodoira Gio., v. Garibaldi 22 e Orfane 2.

BROGGI FRATELLI
Specialità forniture per Alberghi e Caffè
FORNITORI R. MARINA
Piazza Castello, 19

Cepollini-Marchesa, p. Castello 25.

Chiotti Giuseppe
unico rappresentante dell'
Argenteria Christofle
Via Garibaldi, 14-16

Donetti Ernesto, v. Consolata 7.
Faletto Ant., v. Roma 22.
Franco Michele, v. Alfieri 4.
Franzi Emilio, v. Consolata 15.
Gilli, Mégard e Sozzi, v. Venti Sett. 54.
Mantaut Luigi, v. Garibaldi 10.
Marty G B., v. Barbaroux 2.
Massa Paolo, v. S. Teresa 13
Pennoncelli C., v. Conte Verde 7, p. 1.
Perino Gius., *argentature*, v. Cernaia 42.
Stavorengo Domenico, v. Garibaldi 1-3 e p. Castello 16.

Posaterie.

Bodoira Gio., v. Garibaldi 22 e Orfane 2.

G. CAUDANO e C. Piazza Carlo Felice, 10.
Posate di alpacca e pacfon - Forniture per Alberghi e Collegi - Servizi completi in scatole e astucci per regali - Coltellerie.

Chalmette Antonio, *fabbrica*, v. Quattro Marzo 1-3.
De Chiesa Angelo, v. Saluzzo 13.
Michela-Zucco ing. Gio., ☎, *fabbrica*, v. Bonzanigo, isol. 52.
SIGISMUND CARLO, v. Venti Sett. 44. *Ufficio vendita posate ferro stagnato*, via delle Scuole 14.

Galvanotipia.

NEBIOLO e COMP. (Ditta), str. Regio Parco ang. c. Firenze e Palermo. Vedi *Annunzi speciali*, pag. 19 e 50.
Pedrini Pietro, v. Garibaldi 24.

Galvanotecnica.

Dott. Guido Bricarello
TORINO - Via Maria Vittoria, 17 - Tel. 2-80
FORNITURE COMPLETE
per l'Industria Galvanica

Galvanizzatori.

Agostini Franc., v. Roma 20-22.
Broggi frat., p. Castello 19.
Buffa Aless. ed Enr., v. Accad. Albertina 38.
Dovo Franc., ang. v. Bava e Balbo.
Lesca frat., v. Genova 1, p. 2.
Mussi A., p. S. Martino 1.
Nebiolo e C. (Ditta), str. R. Parco ang. c. Firenze. Vedi *Annunzi spec.*, p. 19 e 50.
Negri Enrico, v. Lagrange 40.

Pulitori meccanici.

Agostini Francesco, v. Roma 20-22.
Bianco G. P., v. Giulio 16.
Buffa Aless. ed Enr., v. Accad. Albertina 38.
CANAVESIO GIOVANNI (Ditta), corso Brescia 15.
Cavanna e Vietti, ang. v. Bava 19 e Artisti.
Dovo Franc., v. Artisti 34.

Nichellatori.

Via Roma, 20-22 e Via Alfieri, 5
Telefono 207
Agostini Francesco
Nichellatura *Stagnatura*
Ramatura *Galvanica*

Bianco G. P., v. Giulio 16.
Buffa F., v. Accad. Albertina 38.
CANAVESIO GIOVANNI (Ditta), corso Brescia 15.
Cavanna e Vietti, v. Bava 19 ang. v. Artisti.
Crosasso Pietro, v. Roma 35.
DE-MARIA cav. GIUSEPPE. v. Rossini 10-12.

DOVO Francesco
Premiato Stabilimento Nichellatura
Verniciatura Automobili e Cicli
Angolo via Bava e via Balbo

MANTOVANI CARLO e C., v. Saluzzo 88.
Negri Enrico, v. Lagrange 40.
Perino Gius., v. Cernaia 42.
Perlo Mario, v. Princ. Amedeo 23.
Quaranta Biagio, c. Vitt. Eman. II, 62.
Sacerdote Claudio, c. S. Maurizio 71.
Way Luigi, via Barolo 19.

Cappelli di feltro (*Grossisti*).

Pugno Angelo, v. Venti Settembre 62.
VOGEL T. e C., *cappelli di feltro, materie prime e forniture per la cappelleria. Ingrosso-Esportazione*, corso Vinzaglio 9.

Cappelli di paglia e feltro.

Alessio Gius., v. Giulio 8.
Allasia Margherita, *Al Cappello di Portogallo*, v. Viotti 9.
Alle antiche Torri, Miroglio Gio., v. Bastion Verde 1.
Alloatti e Colonna, v. Venti Sett. 72.
Baldo Luigi, v. Princ. Amedeo 51.
Bucchetti Franc., vic. Tre Quartini 2.
Carosso coniugi, v. Venti Sett. rimp. al 58.
Cavallito Francesco, v. Milano 3.
Chiesa frat., v. Torquato Tasso 7.
Colomba Gius., v. Roma 15.
Craveri frat., p. Carignano 6.
Curti Filippo, v. Mercanti rimp. al 19.
Dedonatis G. (Ditta), *fabbr. cappelli paglia*, c. Dante 32.
Della-Rocca Andrea, ☎, p. Castello 25.
Del-Vento T., v. Bertola 3.
Falconieri (Ditta), v. Perrone 4 e corso Palestro 3.
Gamba Bernardo, v. Barbaroux 10.
Gervino E., v. S. Massimo 3.
Magalli E., p. Vitt. Em. I, 10.
Marchisio Agost., v. S. Franc. Paola 12.
Marengo V., v. Princ. Amedeo 20*bis*.
Marucco Medardo, p. Giulio 8 e v. Bellezia 20
Mayer Giulio, v. Roma 30.
Mina coniugi, v. Ospedale 6, nel cortile.
Minola L., v. Lagrange 7.
Miroglio Gio., p. Em. Filiberto 3 angolo v. Bellezia e v. Bastion Verde 1.
Nosengo Vinc., v. Roma 10, p. 1.
Palumbo e Mondino, v. Princ. Amedeo 4.
Piatti e C., succ. a Rovatti Gall. Subalpina.
Piodi Achille, v. Urbano Rattazzi 10.
Piodi Gius., v. Berthollet 7.
Pizzato Matteo e figlio, *Al Cappello bianco*, v. Viotti rimp. al 2.
Rivaira Vinc., v. Melchior Gioia 2.
Rossi Dom., v. S. Agostino 3 nel cortile.
Viani Eug., v. Roma 8, nel cortile.

Cappellai (*Fabbr. e Negoz.*).

Allasia Pietro, *cappelli per Signora* via Lagrange, 17.
Altieri Enrico, c. Palestro 3.
Anfosso Achille, *Cappelleria Subalpina*, v. Corte d'Appello 2 e Milano 2.
Audisio Giulio, *spec. eccles.*, v. Bogino 8.
Barbero Giovanni, c. Casale 2.
Bargetto Giov., *specialità per ecclesiastici*, v. Barbaroux 20.
Bauchiero Fortunato, *forniture*, strada di Circonvallazione 518.
Bellone G., v. Garibaldi 12.
Bernacchi Gius. e figli *fabbrica*, v. Venti Settembre 3.
Berzia, ang. vie Bellezia e Tre Galline.
Bianchi Napoleone, ☎, p. Castello 26.

La più grande
CAPPELLERIA DI TORINO
per Uomo e Signora veri di Parigi
LORENZO BOFFA
Succ. Giuseppe ROLANDO
Prezzi fissi MERCE garantita
TORINO Via Garibaldi ang. Palazzo di Città
RIPOSO FESTIVO
Vedi *Annunzio speciale*, pag. 22.

Cavallito Franc., succ. Arbino, piazzetta Basilica.
Cerutti Luigi, v. Roma 11.

Chiappa Enrico, v. S. Secondo 15 ang. c. Duca di Genova, e S. Donato 16.
Chiappa Eug., v. Mad. Cristina 28, Po 25 e gall. Nazionale.
Chiaventone frat., v. Maria Vittoria 28.
Cigna Tommaso, v. Roma 25.
Corte Gius., p. Statuto 4-6.
Credito Italiano, Puricelli e Matzuzi (Ditta), c. Vitt. Em., II, 44 *bis*.
Cresto (Ditta), v. Mazzini 34.
Cresto Vitt., v. Andrea Doria 8.
Curti Filippo, v. Mercanti rimp. al 19.
Della-Rocca Andrea, ⊟ p. Castello 25.
Della-Rocca Bernardo, ang. via Fabro e Cittadella e v. Cernaia 22.
Demarcati F., v. Nizza 11 e v. Milano 1.
Durando Filippo, v. Barbaroux 37.
Fasano Luigi, v. Ospedale 7.
Foresto Vinc. (ved. di), p. Carlo Felice 3.
Gerbi Paolo, v. Garibaldi 35.
Gilardi frat., succ. Dugone, v. Po 57.
Jourdan A. (Ditta), p. Castello ang. via Barbaroux.
Luino Gius., v. Lagrange 31.
Magno G. fu Gregorio, v. Orfane 2.
Marletti Carlo, v. Bellezia 16.
Micheletti Michele, *Cappelleria Gianduia*, p. Carlo Felice 4.
Micheletti frat. succ. De Francisco, piazza Carlo Felice 9.
Miroglio Giovanni, p. Em. Filiberto 3.
Musso Mich., succ. Argan, v. Roma 2.
Olivero, p. Barr. di Nizza 167.
Peano Greg., v. Rocca 4.
Pecchioli Gino, v. Mazzini 8.
Pieia Felice, v. Santa Giulia 21.
Piodi Achille, v. Urbano Rattazzi 10.
Pozzi Secondo, v. Garibaldi 31.
Pugno Angelo, *grossista*, v. Venti Sett. 62.
Raviolo Franc., v. Milano 12.
Rocco Gius., p. Palazzo di Città 1.
Rossella F., v. Mad. Cristina 20 angolo v. Silvio Pellico.
Sacchetti Ant., v. Bogino 10.
Saletta Caterina, angolo vie Bellezia e Corte d'Appello.
Sanglorat Giov., v. Lagrange 11.
Scaravelli Gaetano, v. Nizza 43.
Serena G., v. Garibaldi 46.
Sommo, p. S. Giulia 1.
Starone Luigi, v. Roma 20.
Valerio Franc., *specialità per ecclesiastici*, v. Mercanti, rimp. al 19.
Viarani Agost., v. Pio Quinto 18.
Vogel T. e C., v. Milano 3.

Berretti.

Bargetto G., *per ecclesiast*, v. Barbaroux 20.
Cavallito Franc., piazzetta Basilica.
FONTANA MICHELE, *stoffe e forniture cuoio*, v. Venti Sett. 62.
Franceschini Ettore, v. Roma 20.
Lazzaroni Raff., v. S. Domenico 4, p. 2.
Marucco Medardo, v. Bellezia 20.
Merzagora frat., v. Vanchiglia 16.
Pasta e Nigra, v. Porta Palatina 21.
Raviolo Franc., v. Milano 12.
Saletta Cat[a], ang. v. Corte App. e Bellezia.
Valerio Franc., *special. per ecclesiastici*, v. Mercanti, rimp. al 19.
Venturi Paolo e figlio (*Forniture per berretti*), p. Emanuele Filiberto 4, p. 1.
Zappelli Luigi, v. S. Domenico 8-10.

Forniture militari e Doratura.

Bassano Carlo, v. della Zecca 23.
Bauchiero Fort., v. Circonvallazione 518.
Bauchiero G., v. della Rocca 1.
Beltramo Leop., v. Amedeo Peyron 26.
Bevilacqua frat., c. Palermo 2.
Bianco Carlo, v. Galliari 7.
Boglione Luigi, v. Arcivescovado 5.
Boidi G. (Ditta), v. Artisti 1.
Bonicatti Vinc., *fabbr.*, borg. Sassi, c. p.
Brenta Andrea, v. S. Teresa 2.
CANAVESIO GIOVANNI (Ditta), corso Brescia 15.
Casella Vittorio, v. Bogino 9.
Cavanna e Vietti, ang. v. Bava 19 e Artisti.
Chiesa Carlo, v. Robilant 3.
Colonna Gabriele, v. S. Quintino 47.
Conti Alberto, v. S. Tommaso 6
Croce P. G., succ. Tensi e Croce, v. Cottolengo 30
Demarchi Civallero e C., v. S. Teresa 10.
De Paolini, Matossi e C., *artic. latta*, corso Brescia 9-11.
FONTANA MICHELE, *fornit. militari*, v. Venti Sett. 62.

GAENSLER, BEDARIDA & C.
Strada di Circonvallaz. Barriera di Lanzo, 312
(casa propria) TORINO
Fabbrica di **Stoviglie** ed **Oggetti smaltati** e **stagnati**
Stampati in lamiera d'acciaio in un sol pezzo
Marca elefante Qualità garantita
Vedi *Annunzio speciale*, pag. 39.

Gallico Donato, v. Carlo Alberto 1.
Gandino Pietro, v. Cernaia 20.
Gaudino Gio., v. Assarotti 14 e Cernaia 26.
Giacomelli V., p. Em. Filiberto 22.
GILARDINI GIO. (Ditta), v. Ponte Mosca 18.

Augusto GIORELLI e C.ia
Nipoti ETTORE GIORELLI
Specialità COPERTE LANA uso Ospedali
TORINO - *Via Bogino*, 23 - TORINO

Guglielminetti fratelli, v. Martinetto 9.
Lanfranchini Carlo, v. Montebello 42.
Lovera Giacomo, p. Solferino 9.
Martini e C., c. Duca di Genova 12 *bis* e v. Gioberti 22.
Merzagora frat., v. Vanchiglia 16.

Paschetta Michele (Ditta), v. Cibrario 52.
Perino Gius., v. Cernaia 42.
PETITI FRANCESCO, via Garibaldi 2, *fabbrica* via Buniva 7.
Quadro frat., v. Ormea 26.
Quaranta Biagio, c. Vitt. Em. II, 62.
Rasero Gio, Madonna di Campagna.
Rocci Gio., v. Alfieri 5.
Sacerdote Claudio, c. S. Maurizio 71.
Sacerdote Raffaele (figli di), c. Casale 64.
Scavarda Oddone, v. Ospedale 4 *bis*.
Solaro Gio., str. di Francia 30.
Treves A. figlio e C., v. S. Franc. da Paola 6.
Unione Militare, v. Bertola ang. v. Genova.
Venturi Paolo e figlio, piazza Emanuele Filiberto 4.
Vincenti L., str. di Casale 221.
Vitale e Treves, v. S. Quintino 33.

Cornici.

Bardelli G. Oreste, v. S. Secondo 12.
Boyer E., v. dei Quartieri 2.
Ceaglio Chiaffredo, v. Po 35.

CIRAVEGNA Francesco Via Roma, 18 vicino gall. Natta
Grande assortim. in cornici in legno e dorate, Nazionali ed estere, *Specialità della casa*
Prezzi moderati

Clodoveo Pietro, v. S. Chiara 33.
Conte Gio., v. Alfieri 18 e 20.
Cornero C., v. S. Tommaso 2 e Garibaldi 11 *bis*.
Cugnasco Stefano, v. S. Secondo 22.
Doglio Vittorio, v. Guastalla 8.
Faraut L. e C., v. S. Teresa 4, gall. Geisser.
Ferrero Carlo, v. Maria Vittoria 28.
Ferrero Gio., v. Villa della Regina 7.
Grosso Carolina ved., v. Des Ambrois 12.
Marchisio M.[ta], v. Accad. Albertina 3.
Monteverde Ant., v. Po 32-34.
Monticelli, v. Po 25.
Noli Vittoria, v. Cernaia 18.
Presbitero Pietro, v. Carlo Alberto 33 e v. Mazzini 9.
Sansalvadore Giacinto, v. Stampatori 4.
Sartoretti Giuseppe, v. Private 3.
Scavarda Oddone, v. Ospedale 4 *bis*.
Taverna Gio., v. Mercanti 5.
Vietti I., *rappr.*, v. Roma 38.
Zappata Filippo, v. Pescatori 5.

Cornici metalliche per « Cartelli réclame ».

Ampala G. e C. succ., galleria Nazionale, ingr. F.
Campassi Luigi e C., v. Berthollet 20.
Fusci Giuseppe, v. S. Franc. da Paola 44.
Gessaga Carlo, *rappresentante la fabbrica* Lesmo C. di Milano, c. Oporto 59.
Pozzo Fratelli, v. Nizza 12.
Riaudi Carlo, p. Castello rimp. al 14.

Cartelli réclame (*Fabbricanti*).

De Paolini, Matossi e C., c. Brescia 9-11.
Durante Mario Domen., *bozz. ad acquerello*, v. Montebello 21.
Liva B., v. S. Tommaso 5.
PATARCHI FILIPPO, *neg.* via Garibaldi 3; *stab.* v. Giacinto Collegno, angolo v. Vassalli Eandi.
Pellino G., Ditta (di Carlo Pellino), via Bellezia 7.
Righini E., p. S. Giulia 1.
Rosina Luigi, v. Napione 8.
Soave cav. G., v. Urbano Rattazzi 3.
VOGLIOTTI GIOVANNI, corso del Valentino 24. *Telefono* n. 422.

Insegne (*Fabbricanti*).

Bacci Cesare, v. Berthollet 31.
Bertocco G., p. Savoia 5.
Bettoia Edoardo, v. Saluzzo 29.
Borselli e Gallo, p. Carlo Em. II, 1.
Bozzolini Carlo, c. Vitt. Em. II, 28.
Cavallo Gius., v. Cernaia 26.
Crosasso P., v. Mad. Cristina 115.
Cucco e C., c. Reg. Margherita 131.
Francesia Gio., c. Reg. Margherita 160.
La Decoratrice (Soc. Anon. Cooperativa), c. Cairoli 10 e 12.
Marengo, v. Cottolengo 2.
Martini B., v. Legnano 6.
Melori A., v. Ponte Mosca 23.
Nobello G[mo] (Ditta), v. Nizza 39.
Pancino Luigi, v. Scuole 13.
Pochettino e C., c. Reg. Margherita 123.
Porino Angelo, *fabbrica* corso Vitt. Emanuele II, 104, *deposito* al n. 86.
Pozzi Aless., v. Roma 33.
Rosso Adriano, v. Cavour 17.
Ruspino F., v. S. Anselmo 3.

PREMIATA MANIFATTURA
G. CAV. SOAVE
Insegne in ferro verniciate a fuoco e Mobili per giardino. *Via Urbano Rattazzi*, 3.

G. VOGLIOTTI
Corso del Valentino 12 e 24
Manifattura insegne e mobili per giardini, alberghi, caffè, ecc. - Telefono n. 422

Insegne in Cristallo.

Premiata Manifattura
G. Cav. SOAVE
Lavori su vetri e cristalli. Insegne in ferro verniciate a fuoco. Via Urbano Rattazzi, 3.

G. VOGLIOTTI Corso del Valentino 12 e 24 *Telefono n. 422*
Lavori Artistici e Commerciali

Facciate complete in ferro per negozi.

G. VOGLIOTTI Corso del Valentino N. 12 e 24. *Telefono* n. 422.
FACCIATE COMPLETE IN FERRO PER NEGOZI

Smaltatori.

Barelli Alberto, v. Massena 18.
BAROSI e FOLCHINI ingg., *recipienti di ghisa smaltata resistenti agli acidi ed alle alte temperature*, c. Siccardi 31.
Bertone Domenico, v. Arcivescovado 2.
Binello Gaetano, *smaltature a fuoco*, via Genè 2 e c. Regina Margherita 112.
Casella A. e C., v. Zecca 26.
GAENSLER, BEDARIDA e C., strada Circonvallazione, barr. di Lanzo 312. Vedi *Annunzi speciali*, pag. 39.
Piana Gio. (Ditta) di Guglielmo Piana, v. del Carmine 26.
Radice Luigi, *forno inglese*, v. Goito 7.
Sacconi Gio., *Smaltatnra a fuoco*, v. dei Fiori 47.
Sartorio Gio., v. Nizza 11 e stradale di Lanzo 17.
Ubertalli R., succ. Ballada e Ubertalli, v. Ancona 3.

G. VOGLIOTTI Corso Valentino 12 e 24 *Telefono n. 422*
Lettere di Rame smaltato di qualunque forma da applicarsi isolate sui cristalli e marmi.

Indoratori.

Arduino Bernardo, v. dei Mille 24
Canale G., v. Accad. Albertina 19.
Ceaglio Chiaffredo, v. Po 35.
Chiaudano Gio., v. Mazzini 4.
Cornero C., v. Garibaldi 11*bis* e S. Tomaso 2.
Costa e Chiuso, c, S. Maurizio 39.
Gazzaniga Nicola, v. Ormea 6.
Giusiano Carlo, v. Ospedale 10.
La Decoratrice (Soc. Coop.), c. Cairoli 10-12.
Maina Gius., v. Bogino 8.
Marchisio M., v. Accad. Albertina 3
Marengo Gius., ang. v. Orfane e S. Domenico.
Minoja Gio. (Ditta) di Giordanino e Camusso, v. Valeggio 4 e S. Secondo 37.
Monteverde Ant., v. Po 32-34.
Moretti Pietro, v. Consolata 9.
Negro Luigi, v. Ospedale 45.
Panier Ignazio, v. Botero 4*bis*.
Pavesio Carlo, v. Maria Vitt. 34*bis*.
Peretti Gius., v. Botero 14.
Porino Angelo, c. Vitt. Em. II, 104.
Raposso Carlo, v. S. Domenico 14.
Ronchetti e Monticelli, v. Po 25.
Taverna Gio., v. Mercanti 5.

Verniciatori.

Agostini Franc., *vernice oro e ossido inglese*, v. Roma 20-22.
Battagliotti e Minola, v. Rosine 10.
Beltramo L., c. Vitt. Em. II, 39.
Bettoia Edoardo, *da carrozze*, v. Saluzzo 29.
Bosio Gius., *da carrozze*, murazzi del Po 29, tra i ponti Vitt. Em. ed in ferro.
Bosticco Giacomo, *a fuoco*, v. S. Chiara 50.
Buffa fratelli, v. Mazzini 54.
Buffa Gio., v. Stampatori 10.
Buffa Michele, v. Cottolengo 17.
Buffa Oreste, v. S. Domenico 21.
Caranzano F., v. Cibrario 21.
Carbone Lorenzo e figlio, v. Ospedale 3, *fabbrica* v. Buniva 7.
Ceruti Gio., v. S. Teresa 14, p. 3.
Chiesa Gius., p. Savoia 5.
Colzio Innocenzo, c. Reg. Margh. 160.
Costa e Chiuso, c. S. Maurizio 39.
Degiorgis Gio., v. Princ. Amedeo 23.
Demarchi Gius., v. Silvio Pellico 23.
DE MARIA cav. GIUS., *verniciatura a fuoco*, v. Rossini 10-12.
Demaria Enr., v. Berthollet 23.
Dovo Franc., ang. v. Bava e Balbo.
Ferrero Gio., v. dei Fiori 51.
Fienogreco Franc., v. Mazzini 10.
Franchi Gaetano, v. Ponte Mosca 51.
Drovetto B., v dei Fiori 5.
Ferrua Maurizio, v. Stampatori 16.
Gazzaniga Nicola, v. Ormea 6.
Goffi Enr, v. Massena 14.
Goia Camillo, v. Barolo 18.
Messaglia Pietro, v. Gazometro 3.
Musso G., v. S. Agostino 3.
Negri Franc., v. Nizza 89.
Pautassi Gius., v. Cibrario 35.
Radice Luigi, *verniciat a fuoco*, v. Goito 7.
Ravasso Giacomo, v. Monferrato 18.
Scagliaschi R., v. S. Anselmo 13.
Tiboldo (Ditta), v. S. Quintino 58 e corso Oporto 59.
Tomalino E., v. Andrea Doria 19.
Tondini Bartolomeo, c. S. Maurizio 51 e v. S. Ottavio 10.
Vagnoni (Ditta), v. Bertola 4.
Verra G., v. S. Chiara 22.
Vogliotti Gio., c. del Valentino 24.

Inceratori e Verniciatori di pavimenti.

Baiano Carlo, v. Arsenale 38.
Boero Gius., v. Barbaroux 28.
Comollo Luigi, v. Principe Amedeo 30.
Mola Domenico, v. S. Secondo 3.
Vigna Alberto, v. Giulio 12.
Villa Solutore, v. Tarino 11.

Decoratori d'appartamenti.

Alardo V., v. Andrea Doria 8, *magazzino* v. S. Franc. Paola 31.
Alfioli G., v. Po 38.

Barberis e Bettoia, v. Bellini 6.
Barbero G., v. Massena 19.
Baudino Sec., v. dei Fiori 47.
Belli Giac., v. Bertola 4.
Beraud Gio. di Garaudo, p. Statuto 4-6.
Beraud Ognissanti, v. S. Dalmazzo 10.
Bergagna F., v. Monferrato 7.
Bertero Gio., c. Regina Margherita 3.
Bertetti Gio., p. Gran Madre di Dio 12.
Bertocchi G., v. S. Massimo 43.
Bertone Domenico, v. Arcivescovado 2.
Bijno Gio., v. Saluzzo 19.
Bini R. e Tommasina V., v. Principe Amedeo 37 e v. Po 34.
Bissattini Vittore, v. Garibaldi 4 e via Quattro Marzo 2.
Boassi Aless., v. Mercanti 6.
Boasso cav. Giacomo, v. Garibaldi 3.
Bocca Gius., v. Mercanti 17.
Bocchi L., v. Circonvallazione 6.
Bocchiardi, v. S. Chiara 60.
Bogino Gio., v. Princ. Amedeo 23.
Boglione G., v. Belvedere 11.
Borgi Emilio, v. Roma 41, cortile.
Borione Carlo e Ferd. frat. fu Giuseppe, v. Basilica 9.
Borione Guglielmo, v. S. Maria 9.
Borrione Ferdin., v. S. Domenico 10.
Bozzolini Carlo, c. Vitt. Em. II, 28.
Bullio Gius., v. Barbaroux 17.
Bullio G. e C., v. Bertola 25.
Buratti E., v. S. Domenico rimp. al 26.
Calanzano Serafino, v. S. Dalmazzo 7.
Cane D. e C., v. Franco Bonelli 5.
Casetta Giuseppe, v. Stampatori 10.
Castana Feder., v. S. Chiara 60.
Cavagnolo e Varesio, v. Gaud. Ferrari 4.
Cavalla Carlo, v. Venti Sett. 7.
Ceronetti Guido, v. S. Domenico e della Consolata 8.
Cerrato Franc., v. Piazzi 4.
Ceruti Gio., v. S. Teresa 14, p 3.
Cerutti Giacomo, v. Venti Settembre 51.
Chiastellaro A., v. Po 51.
Cigna Michele, v. Corte d'Appello 7.
Coda Gius., v. Stampatori 13.
Cornaglia Enrico, v. Carmine 11.
Corte Sereno, p. Statuto 12.
Crivello Vitt. e C., v. Ponte Mosca 47.
Croce e Mascarone, v, S. Giulia 43.
D'Elia L., v. Nizza 113.
Debernardi L., c. Valdocco 6.
Dejna Gius., v. Maria Vitt. 1, p. S. Carlo.
Delleani Lor., Madonna del Pilone 220.
Demarchi Carlo, v. Palazzo Città 14.
Demarchi G., c. Regina Margherita 145.
Destefanis B., v. Fabro 10 e Stampatori 15.
Doglio L., v. S. Donato 10.
Dovana A., v. Mercanti 7.
Dughera, v. Belvedere 8.
Ferro Benedetto, c. Valentino 2.
Foassa frat., v. Accad. Albertina 35.
Gabbani frat., v. Maria Vitt. 28.
Gabbani G., p. Vitt. Em. I, 1 e 3.
Galeazzo Gio., v. Monte Pietà 6, p. 1.
Gallo-Selva Delfino, v. S. Maria 3.
Gallotti Carlo, v. Barbaroux 8.
Gariboldi A., v. Mazzini 10 e v. Bogino 32.
Garzena B., v. Cernaia 30.
Gastaldi Gio., v. dei Fiori 13 e Saluzzo 31.
Gatta C., v. Monferrato 4.
Gatta Grazioso, strad. Casale 210.
Gays Carlo, v. Cibrario 3.
Giacone Gio., v. Sagliano 1.
Gianotti P., c. Duca di Genova 6.
Gindro Andrea, v. Carlo Botta 1.
Gnifetti Emilio, v. dei Fiori 10.
Graglia E., c. Vitt. Em. II, 39.
Lombardi Ernesto, v. Zecca 10.
Magliano M., v. Saluzzo 30.
Maiocco G. B., succ. Maiocco Franc., via S. Massimo 42-45.
Marocco Gio., p. Vitt. Em. I, 21.
Martano Pasquale, v. Garibaldi 41.
Martinotti Gio., c. Cairoli 20.
Masella Gius., v. Orfane 19.
Masinari Ferd., v. Mazzini 34.
Merlon S., v. Massena 12.
Mossello cav. Lorenzo, e nipote Lencio, c. Valentino 38.
Mossello padre e figlio, c. Valentino 32.
Noli Gius., v. Artisti 28.
Pasquero G., v. Princ. Tommaso 50.
Passera frat., v. S. Quintino 23.
Pereno Lorenzo, v. Accad. Albertina 37.
Perincioli e Comelli, v. Cavour 24.
Pezzi Bartol., v. Duchessa Jolanda 8
Pichetto fratelli, v. Alberto Nota 5.
Pozzi Aless., v. Roma 33.
Quadri L. e figli, v. della Rocca 24.
Quagliotti Gio., v. Mercanti 14.
Revelli P., v. Roma 34, nel cortile.
Rosso Gius., v. Mazzini 39.
Rosso Pietro, v. S. Massimo 49.
Sassone, v. Silvio Pellico 28.
Sassone Franc, v. Andrea Doria 2.
Sereno frat., v. S. Agostino 4, Barbaroux 31 e Mazzini 37.
Sereno L., v. Maria Vittoria 28.
Stupenengo Gius., v. dei Mille 7.
Subrile Franc., v. Porta Palatina 17 e v. S. Domenico 2.
Tamburini C., v. S. Secondo 25.
Thomas e Pedroni, v. S. Franc. Paola 41.
Tiboldo (Ditta), via San Quintino 58 e corso Oporto 59.
Toscani R., v. Carlo Alberto 24.
Tua Aless., v. Carlo Alberto 29 e v. Corte d'Appello 7
Tua Annib., v. Gioberti 8.
Tua Ant., v. Botero 3.
Uranio Nicola, v. Bellezia 27.
Verdoja Clemente, v. Bertola 36.
Vigliani frat. succ. Billotti, v. Corte d'Appello 4.
Vigna frat., v. Barbaroux 26.
Vigna Alberto, v. Giulio 12.

Tappezzieri.

Bachi Eugenio, v. Mazzini 7.
Barbero Gio., v. S. Maria 3.
Barovero Vinc., v. Cavour 11.
Benissone Secondo, v. Botero 16.
Benso Ant., v. Monferrato 22.
Bertinetti Luigi, p. S. Giovanni 9.
Bertino Bartolomeo, v. Carlo Alberto 28.
Biassoni Achille, c. Re Umberto 21.
Bobbio Carlo, v. S. Franc. Paola 10 *bis*.
Bonera Franc., v. Plana 1.
Bosso Pietro, v. Galliari 12.
Broglio Mario, v. Mercanti 30.
Brosio Gio., v. Principe Amedeo 33.
Calcia Felice, v. Baretti accanto al n. 10.
Canavesio Gius., ang. vie Princ. Amedeo e Bogino.
Carbone Giulio, v. S. Franc. da Paola 38.
Cassaz A., c. Vitt. Em. II, 82.
Castellardo Gioachino, v. Cernaia 26.
Castelli Gius., v. Corte d'Appello 9.
Castigliano Dom., v. Lagrange 3.
Cavallo Gio., c. Vitt. Em. II, 98.
Cave Andrea, v. Napione 24.
Cellerino Secondo, v Rocca 9.
Celsa F., v. Misericordia 3.
Cerva Gio., v. Cavallerizza 4.
Cerva Ottavio, c. Cairoli 10-12.
Chiampo Luigi, v. Montebello 38.
Chiusano Franc., v. S. Secondo 9.
Cima Pietro, v. S. Dalmazzo 17.
Concina Ottavio, v. S. Donato 25.
DE MARIA cav. GIUSEPPE, v. Rossini 10-12.
Depetris B., v. Andrea Doria 9
Destefanis e Ricotti, c. Vitt. Eman. II, 84.
Dupraz C. (Ditta), v. S. Chiara 14.
Farello P., p. Statuto 17.
Fassi Luigi, p. Savoia 5.
Ferraris Gio., *addobbi per feste*, v. Arsenale 7.
Ferrero Gio., p. Vitt. Em. I, 22.
Ferri Pietro, succ. Pellegrino, ang. vie Accad. Albertina e dei Mille
Foa S. B., v. Bertola 24.
Fornelli Ant., v. dei Mille 35.
Gallot G. e C., *addobbi per feste*, v. Roma 37.
Gamba Carlo e figli, vie Mazzini 44 e Belvedere 20-22
Gamba Carlo e figli, v. della Rocca 2
Gandiglio Pietro, c. Oporto 49
Gandino, v. Massena 14.
Genti Angelo, v. Garibaldi 40.
Gentina Franc. c. Vinzaglio 23.
Ghiron Marco, v. Lagrange 36.
Gianuzzi Vitt., v. Massena 47.
Giovine Claudio, v. Pio Quinto 26.
Giulio coniugi, p. S. Giovanni 8.
GIVONETTI GIUS., p. Vitt. Eman. I, 3.
Granaglia Franc., v. S. Chiara 22.
Lauro Agostino, v. Genova 27.
Lucchini Pietro, c. Re Umberto 7.
Lupi Ant., ang. v. Juvara e c. S. Martino.
Marchetti Eug., c. Vitt. Eman. II, 63.
Martinotti cav. Fed. e C., v. Barbaroux 9.
Merlotti Federico, c. Palestro 22.
Minola Natale, c. Reg. Margherita 129 e v. Orfane 29.
Moncalvo Clemente, v. della Rocca 36.
Montibone Celestino, v. della Rocca 37.
Morano Sebastiano, *addobbi per feste*, via Porta Palatina 19.
Moretti Paolo, c. Siccardi 15.
Mosca Felice, v. S. Teresa 17.
Nevole Vinc., v. dei Fiori 10.
Novena Alessio, v. Botero 10.
Obert Gio., v. S. Massimo 21.
Orsini Antonio, v. S. Massimo 43.
Ottone Luigi, v. Galliari 8.
Papino Guglielmo, v. Carlo Alberto 35.
Papino Paolo, vie Arsenale 17 e Genova 15.
Paretto G., v. Baretti 20
Peani G., v. Maria Vittoria 23.
Penna Franc., c. S. Maurizio 71.
Quartara comm. Gius., v. Saluzzo 15 e 23.
Remondino Gio., ang. v. S. Anselmo e Pio Quinto.
Ricchiardi P. G. e frat., v. Genova 16-18.
Riccò Mauro, angolo v. Barbaroux e vic. S. Maria.
Richetta Aless. e C., p. Vitt. Em. I, 23.
Roggero Marcello, v. Mercanti 19.
Rosso V., v. S. Tommaso 6 nel cort.
Rosso cav. Carlo, v. S. Secondo 29.
Rotti Gius., v. Andrea Provana 3.
Rovere M., v. Princ. Amedeo 32.
Rubatto frat., v. Garibaldi 31.
Sandrone Carlo, v. della Rocca 11.
Sandrone Ferdin., v. Maria Vittoria 35.
SAPETTI GIUS. (Ditta), ang. v. Consolata 1 e p. Savoia 1.
Scavarda Giacomo, v. Lagrange 2 e 5.
Secco Michele, c. S. Maurizio 75.
Soragna Felice, c. Valentino 7.
Spallarossa Edoardo, v. Venti Sett. 45.
Tavolino C., v. Princ. d'Acaja 23.
Treves Moise, v. Mercanti 17 angolo via Bertola.
Vacca Corrado, v. Cernaia 30.
VALABREGA V., succ. frat. Valabrega, v. Princ. Amedeo 13.
Veglio Ant., v. Cavour 3.
Vernazza Franc., v. Alfieri 24.
Vicendet G. B., v. Garibaldi 26.
Villata Giuseppina, c. Vitt. Em. II, 37.
Virano Barberina Costantina, v. Rossini 1.
Vivenza Giulio, c. Vitt. Em. II, 28.
Vivenza e Musi, v. S. Franc. Paola 33.
Vita Cesare, v. Berthollet 8.
Zobianco Gius., v. Orfane 6

Imballatori.

Cumino G v. Allioni 1.
Tomalino Emilio, *impresa traslochi*, via Andrea Doria 19.

Casse e Fusti per imballaggio.

Basilio frat., v. Valprato 8.
Cumino G., v. Allioni 1.
Ferrato Gius., v. Deposito 11.
Ferrato M., v. Quartieri 8.
Villa, Gedda e C., v. Fucina 8 e Priocca 29.

Persiane e Stores.

BARONE AMBROGIO e figlio, *fabbrica*, v. Alfieri 3. V. *Annunzi speciali*, p. 23.
Bianco Gio., v. Madama Cristina 116.
Bozzalla fratelli (di Marina Bozzalla), via S. Teresa 16.
Defilippi Gio., v. S. Secondo 10.
Gajetti G., v. Barolo 24 e p. Solferino 3.
Manfredi Luigi, *persiane in legno a catenella*, ang. vie Baretti e Ormea 25.

Benedetto PASTORE Stab. propr. Via Parma (Ponte Rossini)
GELOSIE avvolgibili in larice, castagno, noce
SEGHERIA PROPRIA
Vedi *Annunzio speciale* a pagina 49.

Rickler E., c. Palestro 8
Rosso G., c. Vitt. Em. II, 45 e v. Madama Cristina 99.
Vacca Carlo, v. Artisti 3.
Varetto Luigi, *fabbricaz. ogni genere di persiane*, v. Consolata 5.

Corso del Valentino, 10 e 24
G. VOGLIOTTI.
Specialità telai me'allici e trasparenti per porte e vetrine. - *Telefono n.* 422

Mastice e isolanti per caldaie a vapore.

BAROSI e FOLCHINI ingg., *mastice ed isolanti speciali*, c. Siccardi 31.
BERRINO BERNARDO, v. Bidone 18.
Pistono G., v. Pietro Micca 17.
Pleneo Gius., v. Mad. Cristina 8.

Reinach Ernesto Rappresentanti Peyrot e Rossignoli Corso Re Umberto, 15
Mastice al Manganese per congiunzione di tubazioni a vapore. V *Ann. spec.* pag. 24-25.

Mastice per vetri.

Albesiano Ang. e figlio, v. Mercanti 4 e 6.
BERRINO BERNARDO, v. Bidone 18.
Bertinetti cav. Lor., barr. di Nizza 209.
Garneri Lorenzo, v. Massena 82.
Vittone A. di G., c. S. Maurizio 43.

Diamanti per vetrai (taglia-vetri).

Vietti Isidoro, v. Roma 38.

Lastre di vetro (*Fabbricanti*).

Albano Macario e C., v. Gaud. Ferrari 11
Il Vetro, Società anon., v. Nizza 121 *bis* c. Vitt. Em. II, 42.

Specchi, Vetri e Cristalli.

Anfossi Luigi, p. Statuto 9.
Barbero Michele, v. Saluzzo 21.
Bardelli G. Oreste, v. S. Secondo 12.
Beretta Aless., v. Orfane 21.
Bernabè Gio., v. Maria Vitt. rimp. al 26.
Bocca Biagio (eredi di), v. Vanchiglia 2.
Bocca Mariano, v. Roma 37 nel cortile.
Bodoira Gio., v. Garibaldi 22 e Orfane 2.
Bonaudo G., v. Garibaldi 3.
Borella Onorato, v. Saluzzo 14.
Bornengo Gius., v. Mazzini 6.
Bottazzi Gius., v. Venti Sett. 17.
Boyer M., v. Quartieri 2.
Bührer e Comp., v. Galliari 9.
Busso Franc., p. Vitt. Em. II, 20.
Canavesio C., v. Nizza 59.
Casalegno Gius., v. Carlo Alberto 5.
Chiaraviglio Pietro, v. Lagrange 20 *bis* e v. Cavour 5.
Chiavassa Domen., v. Basilica 13.
Chiesa Ant., v. Orfane 2.

CIRAVEGNA FRANCESCO • Via Roma, 18 vicino Galleria Natta
Grande Deposito Specchi, Cornici in aste, ovali
• vetri. Articoli Fantasia e Novità. •
Incisioni della rinomata Casa *Goupil*

Clodoveo Pietro, v. S. Chiara 33.
Conte Gio., v. Alfieri 18 e 20.
Cugnasco Stefano, v. S. Secondo 22.
Dallo Batt., v. S. Donato 43.
Davico Vitt., v. Sant'Agostino 15
Doglio Vitt., v. Guastalla 8.
Dosio Gio., v. Venti Sett. 43.
Durando Franc., v. Barbaroux 13.
Ferrero, v. Mad. Cristina 26.
Ferrero Carlo, v. Maria Vittoria 28.
Ferrero Gio., v. Villa Regina 7.
Ferrero Sebast., v. Baretti 17.
Fister Giacomo, v. Porta Palatina 16.
Fogliacco Gius., v. Venti Sett. 46.
Fontana Luigi, c. Princ. Oddone 24.
Franco e Raviola, v. Carlo Alberto 18.
Gariglio Edoardo, v. Accad. Albert. 25.
Levi Cesare, v. Corte d'Appello 13.
Macario, Albano e C., *vetri decorati*, via Gaudenzio Ferrari 11.
Maffioli Alessandro, v. Pietro Micca 20.
Manzone Ern., v. Lagrange 40.
Martinengo Franc., v. Carlo Alberto 19.
Masini Domen., v. Princ. Amedeo 1.
Moriondo Pietro, v. Accad. Albertina 33.
Mosca Pietro, v. Bogino 11 e S. Fr. Paola 6.
Navone Massimo, v. S. Massimo 28.
Noli Pietro, v. Lagrange 8.
Noli Vittoria, v. Cernaia 18.
Novarina Secondo, v. Ospedale 37.
Obert Evasio, v. Cavour 7 *bis*.
Orione Gius., v. S. Chiara 15.
Pelloux Vittorio, v. Cappel Verde 1.
Perosino Gius., c. Emilia 4.
Perosino Vinc., v. Goffredo Mameli 14.
Perotti Andrea, v. Montebello 7.

Perotti G., *vetrate artistiche*, v. Napione 24.
Presbitero Pietro e figli, v. Mazzini 9 e v. Carlo Alberto 33.
Sansalvadore Giacomo, v. Stampatori 4.
Serra Pietro, v. Genova 6.
Variglia Chiaffredo, ang. v. S. Teresa e Venti Sett.
Vietti I., *rappr. la Ditta* Fontana L. e C., v. Roma 38.

Smerigliatura, Molatura ed Argentatura di Vetri e Cristalli.

Albano e Noli, v. Priocca 14.
Albano Macario e C., v. Gaudenzio Ferrari 11 e v. Cottolengo 150.
Mosca Pietro, v. Bogino 11.
Noli Pietro, v Lagrange 8.
Sanvito Aless., succ. Maffioli, *stabil.* via Ospedale 35, *neg.* v. Pietro Micca 20.
Seghizzi Stef., v. Bava 34.

Smeriglio e mole.

Levi Ottavio, v. Saluzzo 21.

Peyrot e Rossignoli Corso Re Umberto, 15
Rappr. A. EULAMBIO e FRATELLO - Trieste
Tela e carta vetrata e smerigliata Spontiglio
Vedi *Annunzi speciali* pag. 26

Vetri e Cristallerie.

Fabbricanti

Il Vetro, Società anon., v. Nizza 121 *bis*.
Saroldi Luigi e C., c. Regina Margherita in fondo (Martinetto).

Ingrosso e dettaglio

Alasia Angelo, *vetri retinati Siemens*, via S. Tommaso 1.
Astengo Achille, v. S. Secondo 16.
Beltrami Luigi, v. Venti Sett. 58.
Borella Onorato, v. Saluzzo 14.
Chiantore e Rapallino, *depositari fabbr. Solei, Hebert e C.*, v. Venti Sett. 56.
Chiotti Gius., v. Garibaldi 14 e 16.
De Dominicis Ern., v. dei Mille 23.
Fracchia Ant., *cristallerie per farmacie e chimiche*. v. Princ. Amedeo 29.
Gennaro Gio., v. Nizza 9 e Saluzzo 10.
Gonella G. e C., p. Vitt. Em. I, 5
Guidetti, Ferruccio e C., c. Vitt. Em. II, 34.
Il Vetro, Soc. anon. (già frat. Racchetti), c. Vitt. Em. II, 42.
Macario Albano, v. Gaudenzio Ferrari 11 e v. Cottolengo 150.
Monti G., succ., Morlach, p. S. Carlo 5.
Negretti ing. Luigi, *spec. per illuminaz.*, p. S. Carlo 5.
Perotti Andrea, v. Montebello 7.
Pescini Tommaso, v. Mad. Cristina 33.
Pozzi Luigi, v. Corte d'Appello 7.
Rapetti Carlo, v. Bertola 15.
Robert, Gay e C., v. Pietro Micca 6.
Scaglia Pietro, via Garibaldi 10.
Soc. An. Vetraria di Sarzana, v. Roma 43.
Trabaldo Luigi, v. Orfane 27 e v. Soana 4 (barriera di Milano).
Trivero Carlo, v. Venti Settembre 40.
Variglia Chiaffredo, ang. v. S. Teresa e v. Venti Settembre.
Vignotti Gio., succ. Bocca, p. Em. Filiberto 4

Bottiglie (*Fabbricanti*).

Il Vetro, Società anon., v. Nizza 121 *bis* e c. Vittorio Em. II, 42.
Società Anonima Vetraria di Sarzana, deposito v. Roma 43.

Porcellane, Ceramiche, Terre cotte artistiche, Maioliche e Terraglie.

Al Colosseo, frat. Bocconi, ang. v. Garibaldi e Genova.
Astengo Achille, v. S. Secondo 16.
Beccotto Michele, *terraglie*, v. Gioberti 58.

LUIGI BELTRAMI Via 20 Settembre n. 58.
UNICO DEPOSITO IN TORINO
Argento, Alpacca, Nichel Krupp.

Besozzi coniugi, v. Consolata 11.
Bessio Maria ved. Botta, corso Vittorio Eman. II, 100.
Bodoira Gio., v. Garibaldi 22 e Orfane 2.
Boglione Luigi, v. Rosine 6.
Bognier Efisio, v. Po 29.
Borella Onorato, v. Saluzzo 14.
BOSQ GIUSEPPE (Ditta), *ceramiche, spec. in pianelle per rivestimenti. Stabilimento* in Troffarello, *ufficio* v. Goito 15. Vedi *Annunzi speciali*, pag. 10
Braida Ant. fu Gius., v. Giulio 3 *bis*.
Brovetto Giov., ved., v. Ormea 23.
Bruna Pietro, *manopole in porcellana*, via Massena 14.
Carmagnola C., v. S. Donato 14.
Casalegno Gio., piazza Emanuele Filiberto rimp. al n. 6

CHIOTTI GIUSEPPE *Via Garibaldi, 14 e 16*
Unico rappresentante in Torino dell'
Argenteria Christofle

Dalghi Luigia, v. Nizza 57.
Fantone Anna, v. Berthollet 17.
Fornaca Franc., v. Andrea Doria 11.
Fornari Franc., v. Princ. Tommaso 2.
Fracchia Ant., v. Princ. Amedeo 29.
Giaccardo coniugi, p. Vitt. Em. I, 19.

Società Ceramica **RICHARD GINORI**
Ang. Via XX Settembre e Via Garibaldi
PORCELLANE E MAIOLICHE ARTISTICHE
e di uso comune

Gonella G. e C., p. Vitt. Em. I, 5.
Locatelli Felice, v. Roma 30.
Lorea Giov., p. S. Carlo 6.
Malandrone A., p. Statuto 8.
Manifattura di Signa, terre cotte artistiche. rappr. Schiavetto Elisa v. Accademia Albertina 5.
Mazza A., *ceramiche artistiche Arte decorativa moderna*, c. Vitt. Em, II, 70.
Mazzia Fr., v. Mazzini 24.
Mecca Edoardo succ. Vassallo Domenico, p. Palazzo Città 6.
Monti G. succ. Morlach, p. S. Carlo 5.
Naj Croselli, v. Galliari 19.
Pautasso Gius., c. S. Martino 3.
Perona Gius., v. Stampatori 11.
Poncini coniugi, p. Vitt. Em. I, 12.
Porporato Leopoldo, *terraglie all'ingrosso*, v. Basilica 2.
Rapetti Carlo, v. Bertola 15.
Righi Rosa, v. S. Secondo 38.
Riva-Vercellotti Antonio, v. Bogino 32.

ROBERT, GAY e C.ª
Sede: Via Pietro Micca, 6.
Casa Filiale a **Genova**, Via Luccoli p. Maggi

Rovei Maurizio, c. Vitt. Eman. II, 57.
Scaglia Pietro, v. Garibaldi 10.
Società Italo-inglese, v. Garibaldi 32-34. Vedi *Annunzi speciali* pag. 17.
TOGNACCA e GIGLIO-TOS, *articoli giapponesi*, via Pietro Micca 10.
Trabaldo Luigi, v. Orfane 27 e v. Soana 4 (barr. di Milano).
Trivero Carlo, v. Venti Sett. 40.
Vassallo ved. e figlio, v. Milano, accanto al Palazzo di Città.
Vignotti Gio. succ. Bocca, p. Em. Filiberto 4.

Ristauratori in Ceramiche.

Pollardi frat., c. Cairoli 22.

Semenze.

Lana ved. nata Picco, v. Ospedale 9.
Radaelli G. ed I, c. Sommeiller 9.
Radaelli e Dettoni, v. Andrea Doria 5.
Roda cav. Gius., *studio* v. Carlo Alberto 9, *coltura* fuori barr. del Martinetto 355.

Ved. Agostino Valerio
Semi da orto, prato e giardino
Piazza Paleocapa, 2

Strumenti per Giardini.

Caudano G. e C., *utensili e strumenti da taglio*, p Carlo Felice 10.

Orticoltori e Giardinieri.

Ballor ved. e figli, v. Nizza 76 rimp. all'1.
Ballor-Rovey, v. Ormea 20.
Besson Prud. e figlio, strada di Francia 43.
Burdin Maggiore (Ditta), v. Leonardo da Vinci 5, *ufficio* v. Lagrange 39.
Busso Gius., c. Brescia 17 e p. Em. Filiberto.
Calcagno Antonio (eredi), Borgo Vittoria (Madonna di Campagna).
Camandona frat., v. Mangiarda 218 (barr. Milano-Maddalene) chiosco 3 cimitero.
Corino Gio., v. Cottolengo 85.
Dominici Luigi, *frutticultore*, barriera di Orbassano cascina Rosa 390.
Ferrero G., v. dei Fiori 62.
Ferrero Vittorio, strada di Francia 13.
Giacomasso V., v. Leyni 28 (barriera di Milano) succ. p. Em. Filiberto.
Gullino Benedetto *costruttore e disegnatore parchi e giardini*, stradale S. Paolo 58 (barr. S. Paolo) c. Oporto 2.
Morardo Michele, p. Gran Madre di Dio 12.
Neirotti Gius., v. Moncalieri presso barr. di Piacenza e p. Palazzo Città rimp. al 5.
Panetto Luigi, v. Orbassano 21.
Radaelli G. ed I., c. Sommeiller 9.
Rivoreda Gius., alla Crocetta.
Roda cav. Gius., *studio* via Carlo Alberto 9, *vivai* fuori barr. del Martinetto 355.
Rosso Margherita, v. Madama Cristina 2.
Sonetto G. B. e figli, via di Francia (alla Tesoriera).
Tione Pietro e figli, v. S. Franc. Paola 26 *bis*.
Tonso Du-Bois Alfredo, v. Villa Regina 17.
Vacchino Pietro, v. Moncalieri 47.
Valerio G. e figlio (Ditta), v. Saluzzo 62-64.
Vesco Prospero, barr. d'Orbassano 40.

Fioraie e Fiorai.

Actis-Dana Margh. (eredi) p. S. Carlo 2.
Amborno Gio., p. Vitt. Em. I, rimpetto al 4.
Andriano Marietta, v. Pietro Micca 10.
Asinari Vittoria, c. Vitt. Em. II, 78.
Ballor ved. e figli, v. Nizza 76 e rimp. all'1.
Barone Annetta, v. Sacchi 20.
Bedoni Teresa, p. S. Carlo, rimp. 1.
Bello Giuseppina, v. Palazzo Città 15
Berlaita Annetta, p. Carlo Felice 1.
Bertocchi Calosso, v. S. Massimo 43.
Bianco Franc., v. Ospedale 11.
Bioglio e Giribone, v. Po 25.
Boella G., v. Po, 28.
Bruno Teresa, v. Cernaia 18
Busso Gius., c. Brescia 17 e p. Em. Filiberto.
Bussone Francesca, v. Po rimpetto al 26.
Calosso Giovanna, v. S. Massimo 43.
Camilla P., v. S. Secondo 20.
Comoglio Gius.na, c. Vitt. Em. rimp. al 57.
Corino, p Palazzo di Città 1 (portici).
Data Felicita, v. Lagrange 35.
Demichelis Ernesta succ. Raybaud, piazza S. Carlo 11.

Donna Michele, v. Circonvallazione, rimpetto al Cimitero (chiosco 1).
Ferrero B., v. Garibaldi 33.
Gay, v. Nizza rimp. all'11.
Giacomasso Vittorio, v. Leinì 28, succursale p. Em. Filiberto.
Giovanelli Emilia, v. Sacchi rimp. al 2.
Giovanelli Orsola, v. Massena 28.
Impresa Ornamentazione e Manutenzione fiori alle Tombe, Giacomasso e Panetta, v. Circonvallazione rimp. al Cimitero.
Lavagno E., v. Po 12.
Malaspina Teresina, c. Vitt. Em. II, 66.
Mariani G., v. Po 19.
Massa, v. Cottolengo 87 e p. Em. Filiberto.
Merletti Margherita, v. Nizza rimp. al 5.
Moris Maddalena, v. Po 4.
Muzio Carolina, v. Carlo Alberto 33.
Neirotti E., v. Venti Sett. 69.
Revello Carolina, p. Vitt. Em. I, rimp. al 3.
Riva Vittoria, v. Pietro Micca 20.
Roba E., v. Vanchiglia 36 *bis*.
Roccato sorelle, v. Po 36.
Roffino Giovanna, v. Nizza rimpetto al 13.
Rosso Margherita, v. Mad. Cristina 2.
Sardi Andrea, v. Po 50.
Sborlati Francesca, v. Mazzini 38.
Testa sorelle, p. Carlo Felice rimp. al 12.
Tocca Giovanna, rimp. Cimitero (chiosco 5).
Tornatore Caterina ved. Olivero, corso Vitt. Em. II, 98.
Valerio, rimp. Cimitero (chiosco 6).
Villa coniugi, p. Carlo Felice rimp. al 16.
Zucchetti Carolina, c. Vitt. Em. II, 44.

Corone mortuarie.

Arpino Edoardo, v. Garibaldi 5.
Beccaria A., *fabbr. corone metalliche*, v. Fossata 19 (Barr. Milano).
Bertalot Giacomo, v. Catania 10.
Calosso Serafino ang. v. Garibaldi e Venti Settembre.
Massola A., *fabbr.*, v. Roma 7.
Mentasti, v. Garibaldi 10.
Roberto sorelle, v. Orfane 16.
Rosso Pietro, v. Venti Settembre 49.
Serati e Castiglioni, *fabbrica*, v. Pietro Micca rimp. al n. 1.
Zeano Prospero, *fabbr.*, v. Viotti 2.

Piume e Fiori artificiali.

Agneessens A., v. Roma 10, p. 1.
Algostino Rita, v. Pietro Micca 17.
Bajardo Carlo, v. Roma 14, p. 1.
Berra G., v. Nizza 9.
Berruti Luigi, p. Gran Madre di Dio 14.
Besson e Mosso, v. Garibaldi 6.
Bonino L. fu Felice, v. Garibaldi 7.
Bosio Gius., v. S. Teresa 14.
Calandra C., v. Venti Sett. 43.
Calosso Seraf., ang. v. Garibaldi e Venti Sett.
Camusso Anna, v. Principe Amedeo 25.
Colomba Gius., v. Roma 15, p. 1.
Craveri fratelli, p. Carignano 6.
Della Rocca cav. Andrea, p. Castello 25.
Fontana L. fu Gio., *penne struzzo*, v. Roma 13.
Fusetti Francesca, v. Venti Settembre 62.
Lagori M., v. Milano 10.
Locatelli L., v. Garibaldi 5, p. 1 e Bogino 2.
Lombard Ern., v. Roma 23.
Massola A. (Ditta), v. Roma 7.
Mayer Giulio, v. Roma 30.
Paleari I., p. Castello 16, p. 1.
Panante e Guastalla, v. Roma 11, p. 2.
Piolatto Enrico, p. Castello 22, p. 4.
Pistamiglio ved., v. Ospedale 10.
Rosso Natalina, v. Mazzini 50.
Rosso Pietro, v. Venti Settembre 49.
Soria sorelle, p. Castello 18.
Thezè M. B., v. Princ. Tommaso 18 *bis*.
Torta fratelli, v. Roma 23.
Viora Margherita, *piume e boa di struzzo*, v. dei Mille 14.
Zeano Prosp. ang. v. Pietro Micca e Viotti.

Pennacchi e Spolverini (*Fabbr.*).

Bajardo Carlo, v. Roma 14.
Cotta Angelo, v. Maria Vittoria 38.
Forgia Alfredo, v. Porta Palatina 24.
Martini Ernesto, v. S. Anselmo 33, *negozio* c. Vitt. Em. II, 86.

Imbalsamatori-Naturalisti.

Bajnotti Carlo, p. Corpus Domini.
Dorato e Grasselli, v. S. Quintino 15.
Genovesio Filippo, v. Rossini 14.
Grasselli, p. Carlo Felice rimpetto al 4.
Frasca Giacomo, p. Carlo Felice rimp. al 16.

Librai-Editori.

Arneodo Giacomo, v. Torquato Tasso 5.
Bellardi e Borla (Ditta), v. Garibaldi 32.
Bietti Ant. e C. (Milano), succ. v. Roma 6.
Bocca fratelli, v. Carlo Alberto 3.
Botta eredi (di Crosa cav. Luigi Clemente), v. Carmine 9.
Brero, succ. P. Marietti, v. Po 11.
Casanova Franc., e C., ang. v. Accademia delle Scienze e delle Finanze.
Clausen Carlo (Hans Rinck succ.), v. Po 11.
Crudo e Lattuada, v. S. Franc. Paola 11.
Fenoglio-Enrici bar. Vinc, v. Venti Sett. 62.
Lattes S. e C., v Garibaldi 3.
Libreria della Staz. di P. N., Frat. Pozzo.
Libreria Editrice S. Giuseppe, Collegio degli Artigianelli, c. Palestro 14.
Libreria Salesiana S. Giovanni Evangelista, v. Madama Cristina 1.

Casa Editrice
Ermanno Loescher
di SOFIA RAUCHENEGGER in GRAF
Via Vittorio Amedeo II, 18

Marietti Giacinto, v. Bonafous 5.

Marietti Pietro, *Pontificia*, v. Legnano 23.
Molfese ing. Gerardo, v. della Zecca 10.
Negro A. Z. e C., v. Assarotti 10
Origlia N., v. Garibaldi 18.

PARAVIA G. B. e Comp.
(Figli di I. Vigliardi-Paravia)
Via Garibaldi, 23 e Arsenale, 29
Specialità
PUBBLICAZIONI SCOLASTICHE
Carte geografiche murali ed in rilievo
GLOBI-LAVAGNE
MATERIALE PER GIARDINI D'INFANZIA

Petrini G. B. di Gallizio cav. Gio., via Garibaldi 15, abitazione v. Po 28
Pistono Leopoldo, *Rappr. Società Editr. Sonzogno*, v. Finanze (vic. del Teatro).
Pozzo fratelli, *Indicatore uffic. delle Strade Ferrate*, v. Nizza 12.
Pugni Luigi, v. Po 10.
Rosenberg e Sellier, v. Maria Vittoria 18.
Roux e Viarengo, *Casa nazionale Editrice*, v. Davide Bertolotti 1.
Scioldo Grato, ⊜ e ✻, v. Ponza 1.
Società Editrice Libraria di Milano, rappres. Bollens G. B. v. Carlo Alberto 5, abitazione v. Cavour 14.
Speirani Giulio e figli, v. Genova 3.

LIBRERIA ITALIANA ED ESTERA
Renzo Streglio e C.ia
GALLERIA SUBALPINA
Abbonamenti a tutti i Giornali
BIBLIOTECA CIRCOLANTE
Casa Editrice. — Tipografia Propria

Unione Tip.-Ed. Tor.; *Direttore:* Moriondo Luigi ⊜, ✻, c. Raffaello 28.
Vallardi dott. Franc., v. Princ. Amedeo 14.

Librai.

Agenzia libraria internaz., v. P. Micca 18.
Anesi cugini, v. Madama Cristina 45.
Arneodo Giacomo, v. Torquato Tasso 5.
Avalle E., *Libreria del Valentino*, angolo v. Madama Cristina e c, Valentino.
Berutti Gio. Batt., v. Garibaldi 18.
Bourlot fratelli, *libri usati*, p. S. Carlo 2.
Bourlot Carlo, *libri usati*, v. Arsenale 34.
Cagliero Stefano (succ. Romano), v. Venti Sett. 79.
Calandra Pietro, p. Vitt. Em. I, 8.
Castellotti e Scrivano, *Libreria Universitaria*, v. S. Anselmo 8.
Cena Dom., v. Barbaroux 8.
Conte Giusto, p. S. Carlo 10.
Crudo e Lattuada, v. S. Franc. Paola 11.
FALCHERO G. B., v. Mad. Cristina 28.
Faustinelli G. succ. a Mattirolo Luigi, v. Po 10.
Franzi e C., c. Raffaello 29.
Libreria Artistica Industriale, E. Schmid, v. Andrea Provana 3.
Libreria Antiquaria Patristica, v. Venti Settembre 87 (Palazzo del Seminario).
Libreria Cattolica, v. Venti Sett. 79.
Libreria Evangelica, v. Pio Quinto 15 e Princ. Tommaso 1.
Libreria Sacra Famiglia, Bottini cav. Francesco v. Lagrange 29.
Libreria di Sport di A. Chapuis, v. Venti Settembre 60.
Libreria Salesiana S. Giovanni Evangelista, v. Mad. Cristina 1.
Lupotto Evangelina, v. Garibaldi 6.
Magliano Tomm., p. Carlo Felice 7.
Massaia Sebastiano, p. Castello 1 portici Teatro Regio.
Mautino Guglielmo, v. Garibaldi 47.
Nofri A., v. Gazometro ang. c. Duca Genova.
PARAVIA G. B. e COMP., vie Garibaldi 21-23, *Telefono* n. 10-82, ed Arsenale 29, *Telefono* n. 1-42.
Pavesio Cesare fu Luigi, v. S. Massimo 33.
Risso Bart. v. Po 15 e v. Bogino 4.
Tappi Clemente, *Libreria ecclesiastica*, via Garibaldi 20.

Rivenditori di libri e giornali.

Chioschi.

Società in accomandita fra rivenditori di giornali, Ditta Aschieri G. e C., v. Bertola 2.
Piazza Carignano, Vicolungo Girol.
» Carlo Alberto, Fino Davide.
» Carlo Em. II, Dematteis Gio. Batt.
» Carlo Felice lato Caffè Ligure, Crovella Maddalena.
» Castello ang. v. Garibaldi, Ceria Gioª
» Castello ang. v. Roma, Aprà Annetta nata Ambrosio.

G. B. PARAVIA e C. — Via Garibaldi 21-23 e via Arsenale 29
Cartoline Postali illustrate

1ª Serie.	— N. 6. —	Soggetti scolastici di G. Saccaggi e G. Carpanetto	Cent.	10 cad.
2ª »	— N. 6. —	Vedute di Torino da acquerelli di G. Carpanetto	»	10 »
3ª »	— N. 50. —	Fatti biblici più importanti. — Cromozinco . . .	»	15 »
4ª »	— N. 20. —	Risorgimento Italiano con testo del Prof. Miraglia	»	5 »
5ª »	— N. 6. —	Risorgimento Italiano, artisticamente colorate . .	»	10 »

Piazza Castello angolo via Viotti, Pedrone Anna.
» Castello ang. v. Po, Ghione Natale.
» Eman. Filiberto ang. v. Milano, Viberti Rosa.
» Em. Filiberto ang. v. Ponte Mosca, Ferrando Lucia ved.
» Gran Madre di Dio, Grigliè Ang.
» Mad. Cristina, Valletti Maria.
» Maria Teresa, Giaretti Marcellino.
» Nizza, Cherio Andrea
» S. Carlo ang. v. S. Teresa, Monticone Giuseppe.
» S. Carlo ang. via Ospedale, Fava Antonietta.
» Savoia, Somalvico Maria.
» Solferino, Papurello Sofia.
» Statuto ang. c. Principe Oddone, Pavarone Giovanni.
Via Carlo Alberto e Andrea Doria, Parlamento Angela.
» Cernaia presso Giard. Lamarmora, Occhetti Alfredo.
» Garibaldi ang. c. Palestro, Testa e figli
» Moncalieri (Ponte in ferro), Bruno Lorenzo.
» Nizza e c. Raffaello, Vitale Pietro.
» Nizza ang. v. Baretti, Barattero Monica.
» Ponte Mosca, rimp. staz. Ferrovia-Ciriè-Lanzo, Maccagno Raimondo
» Quattro Marzo, Guasco Orsola.
Corso Oporto e Re Umberto, Rocco Leonardo e Maria coniugi.
» Regina Margherita ang. v. Orfane, Rossetti Giuseppina.
» Re Umberto ang. c. Duca di Genova, Gianinetti Maria e Carol. sorelle.
» Re Umberto rimpetto al 48 Biei Gio.
» S. Maurizio ang. v. Vanchiglia, Tessa Giacinta.
» Vinzaglio ang. c. Oporto, Torrengo Luigi.
» Vitt. Eman. II, ang. v. S. Anselmo, Legora Virginia.
» Vitt. Eman. II, ang. v. S. Massimo, Costa Michele.
» Vitt. Eman. II ang. c. Re Umberto, Arneudo M.
Barriera di Lanzo, Rossetti.
Stradale di Francia ang. via Principi d'Acaja, Bogino Antonio.

Botteghe.

Alasia Bartolomeo, v. S. Domenico 10.
Alcor Barili Angelo, c. S. Martino 7.
Ascheri Giuseppe, gall. Umberto I.
Bottoli Melchiorre, v. Mazzini 38.
Camandona Lucia, v. S Giulia rimp. al 41.
Catelino Lorenzo, v. S. Agostino 6.
Cingia Leonilda, v. Gioberti 32.
Delsanto Giacomo, v. Carlo Alberto 34.
Demaria ved., v. Botero 1.
Donadio Angela, v. Barbaroux 12.
Garbiglia Giulia, v. Orfane 25.
Gatti Gioachino, v. Nizza rimpetto al 13.
Giordani Zeffiro, v. Cernaia 28.
Lamberti Giulio, v. S. Secondo 31.
Mautino Camillo, v. Venti Settembre 20.
Mautino Carlo (Ditta), v. Garibaldi 24.
Migliotti Celestino, v. S. Dalmazzo 3.
Molino Lucia, v Cernaia 46.
Muletti C., v. S. Francesco da Paola 37.
Oggero Renata, v. Mazzini 48.
Poggio Margherita, v. S Giulia 30.
Prada Cesare, c. Vitt. Em. II, 102.
Prada Teresa, ang. v. Pastrengo e S. Secondo.
Ratti Filippo, c. Vercelli 38 (barr. Milano).
Reineri Vincenzo, v. Berthollet 16.
Risso Caterina, ved., p. Castello 2.
Rossi Carlo, v. S. Secondo 20.
Rosso Gius., v. Massena 17.
Sachero ved. e C., v. S. Donato 30.
Vittone Teresa, c. Re Umberto 42.

Banchi.

Bellotti Vittoria, c. Vitt. Em. II rimp. al 60.
Bono Marianna, c. Vitt. Em. II rimpetto 58.
Botta Maddalena, p. Vitt. Em. I, 2.
Casalegno Anna, ang. c. S. Maurizio e v. Tarino.
Cerallo Carlo, v. Sacchi rimp. al 4.
Cerallo Maddalena, p. Carlo Felice 9.
Cerutti Gius., v. Nizza 5.
Chiasso G., ang. c. Siccardi e Vitt. Em.
Cottino Oreste, ang. p. Statuto e corso S. Martino.
Demaria Gio., v. Milano 2.
Fornari Maria, c. Vitt Em. II, rimp. al 57.
Gallio, v. Po 25.
Rossini sorelle Stazione Porta Susa (Atrio).
Mussato Ang. ang. v. Po e Accad. Albertina.
Nervegno Carolina, c. Vitt. Em. II rimp. 54.
Oghingo Clementina, ang. c. Vitt. Em. II e v. Lagrange.
Pennini Angelo, p. Castello rimp. al 25.

LA DOMENICA DEI FANCIULLI
Anno V
Giornale Settimanale illustrato a colori
DIRETTRICE:
LUISA SCLAVERANO, Maestra
Collaboratrici e Collaboratori sceltissimi
Abbonam. annuo: L. 5. - *Numero separato:* Cent. 10. - *Numeri di saggio a richiesta.*
Presso la Ditta G. B. PARAVIA e C., vie Garibaldi 21-23 e Arsenale 29.

Peracchione Rosa, c. Vitt. Em. II, rimp. 73.
Priotti G., ang. vie Pietro Micca e Genova.
Rebuffo Antonio, ang. v. Po e S. Massimo.
Rossi Maria, v. Basilica ang. p. S. Giovanni.
Scavazzino Teresa, ang. v. Po e p. Vitt. Eman. I, lato sinistro.
Sisto Marianna, v. Sacchi angolo corso Duca Genova.
Toselli Metilde, v. Cernaia rimp. al 16.
Vaudano Camilla, v. S. Teresa 14.
Virando Clotilde, c. Vinzaglio rimp. al 25.
Zonca Luigi, v. Po 23.

Imprese di pubblicità.

HAASENSTEIN & VOGLER
Piazza S. Carlo
Via Santa Teresa, 2
ESCLUSIVI CONCESSIONARI
degli **ANNUNZI** e **RÉCLAMES**
sui seguenti giornali:

La Stampa (Gazz. Piem.)	di	TORINO
Gazzetta del Popolo	di	,,
,, della Domenica	di	,,
Cronaca Agricola	di	,,
Secolo	di	MILANO
Corriere della Sera	di	,,
Perseveranza	di	,,
La Nazione	di	FIRENZE
Il Fieramosca	di	,,
Il Mattino	di	NAPOLI
Pungolo	di	,,
La Tribuna	di	ROMA
Avanti!	di	,,
Il Messaggero	di	,,
L'Adriatico	di	VENEZIA
La Gazzetta di Venezia	di	,,
La Difesa	di	,,
Il Caffaro	di	GENOVA
Il Secolo XIX	di	,,
Il Cittadino	di	,,

Guida di Torino
(G. MARZORATI)
Si ricevono avvisi per qualsiasi giornale del Mondo senza aumento di Tariffa.

Affissione pro-pane quotidiano, concessionari Colombano e Ricci, v. Carlo Alberto 19.
Benedetto G., v. Finanze 13.
Borzoni Adolfo, v. Saluzzo 7.
Botti e Viviani, v. Venti Settembre 15.
Cucco e C., c. Reg. Margherita 131
Ghersi Gio, v. S. Secondo 7.
Giaccone Carlo, p. Carlo Felice 4.
Impresa Gener. di Pubblicità ed Affissioni, v. Carlo Alberto 22.
Massaro Michele, gall. Umberto I.
Mina Mario Luigi, v. Finanze, vicolo del Teatro 2.
Minetto cav. Carlo, agente generale Martini avv. Giacinto, v. Pietro Micca 4 ang. Venti Settembre.
Mirati Francesco, *Affissatore pubblico*, via S. Chiara 18.
Peloni Gius. e C., v. Princ. Amedeo 12.
Perdomi Umberto, gerente Ditta Haasenstein e Vogler *uffizio* v. S. Teresa 2, *abitazione* c. Re Umberto 36.
Pozzo frat., v. Nizza 12.
Pugni, v. Po 10.
Romagnoli e C., galleria Subalpina.
Rotta Alessandro, v. Princ. Amedeo 26.
Sorasio Ettore, c. Siccardi 5.

Gabinetti pubblici di scritturazione e di Réclame.

Fino Davide, *Agenzia Postale*, p. Carlo Alberto, rimpetto alle RR. Poste.
Polidori Alessandro, *Agenzia postale*, Stazione di P. N., lato arrivi.
Sala Réclame e *mostra campionaria*, Balbi Enrico, p. Castello 25.
Vetrina collettiva (Bietti e Pozzi), v. Roma 39.

Abbonamenti alla lettura.

Bibliot. circol. delle signore, v. Venti Sett 62.
Brero succ. Marietti, v. Po 11.
Falchero G. B., v. Mad. Cristina 28.
LATTES S. e C., v. Garibaldi 3.
Pavesio Cesare fu dott. Luigi, *Gabinetto gratuito di libera lettura*, v. S. Massimo 33
Risso Bartolomeo, v. Po 15.

Foriere della Real Corte

per la nobiltà di Torino.
Falco G. B., v. Accad. Albertina 34.

Uffici di partecipazioni.

Falco G. B., v. Accad. Albertina 34.
Riaudi Carlo, p. Castello rimp. 14.
Robiola Giacomo (Ditta), v. Carlo Alb. 22

Tipografie.

Alessandri M., v. Arsenale 10.
Amico Tommaso, v. Carlo Alberto 30.
Anesi cugini, v. Madama Cristina 45.
Arneodo Giacomo, v. Torquato Tasso 5.
Artale Matteo, v. Ospedale 8.
Artigianelli (*Collegio degli*), c. Palestro 14.
Baglione e Momo, v. Ormea 3.
Baravalle cug. e Falconieri, v. Garibaldi 53 e Cittadella 14.
BONA VINCENZO, di Bona comm. Carlo Eman., v. Ospedale 3.
Botta eredi (di Crosa cav. Luigi Clemente), v. del Carmine 9.
Briscioli, Chiesa e C., v. S. Chiara angolo c. Princ. Oddone.
Camilla e Bertolero (di Bertolero cav. Natale), v. Carlo Alberto 33.
Cassone cav. Gio. U., succ. a Candeletti, v. della Zecca 11, *abit.* v. S. Giulia 45.
Celanza Pietro e C. (Ditta), v. Garibaldi 33.
Civelli Giuseppe, v. S. Anselmo 11.

Conte Pietro, *Tip. già Operaia*, v. Magenta 9.
Cordey (di S. Zurletti), v. Giulio 20.
Delgrosso Luigi, v. Roma 30.
Derossi G. (Ditta), v. Rossini 12.
Fina Alessandro, v. Cavour 15.
Gandus Vittorio, v. S. Domenico 45.
Gayet R. e C., v. S. Franc. da Paola 12 *bis*.
Gazzetta del Popolo, v. Quattro Marzo 12.
Gazzetta di Torino, v. S. Anselmo 1.
Gerbone Pietro, v. Gaudenzio Ferrari 3.
Gianolio Enrico, *Tip dell'Arte*, v. Canova 45.
Giorgis C., v. Campana 4.

Colorificio E. T. GLEITSMANN
TORINO, Barriera di Nizza, *Telefono* 14-33
Fabbrica di Neri e Colori per tutte le Arti Grafiche - Veraici garantite di puro Olio di lino - Pasta da rulli marca *Sassonia* - Bronzi in polvere - Nastri e Feltri - Molettoni - Carta trasporto, ecc.
Specialità Lacche sopraffine insuperabili
Colori resistenti
Direttore: PAOLO SCHALLER, via Nizza, 74

Grand-Didier cav. e Comp., v. Ospedale 18.
Impresa gen. Pubblicità-Affissioni, v. Carlo Alberto 22.
Legale, Cavallo (eredi), v. Garibaldi 22.
Levi frat., *Economica*, v. Corte d'Appello 7.
Locatelli Angelo, v. S. Secondo 29, p. 1.
Marengo Camillo, v. Mazzini 44.
Marietti Giacinto, v. Bonafous 5.
Massaro Michele, gall. Umberto I.
Massaro Maurizio, v. Milano 1.
Maurer, Torta e C., v. Cibrario 12.
Mensio, v. Mazzini 2 e v. Urbano Rattazzi.
Monetti L. *Tipografia dei Filodrammatici*, v. Ospedale 4 *bis*.
Nota Giuseppe, v. Princ. Tommaso 3.
Origlia, Festa e C., v. Goito. 12.
Panelli U., v. S. Chiara 60
Panizza Angelo (di Abbiati, Desanti e C.), v. Botero 18.
PARAVIA G. B. e C., v. Arsenale 29. *Telefono*, n. 1-42.
Paret Felice, v. Barbaroux 28.
Pianca Edoardo fu Pietro, succ. Bruno cav. Pietro, gall. Nazionale.
Pich Vincenzo, p. Em. Filiberto 2.
Pizzato, p. Statuto 5.
Ponzone A., v. S. Secondo 24.
Pozzo frat., v. Nizza 12
Roux e Viarengo, v. Davide Bertolotti 1 (da ottobre in v. Nizza ang. v. Cellini).
Sacerdote G., v. Finanze 13.
Salesiana, via Cottolengo 32.
Sartori Carlo, v. Saluzzo 1.
Sartoris Domen., v. S. Teresa 12.
Scuola Tipogr. Parrocchiale, Montrucchio e Fenoglio, c. S. Maurizio 71.
Simondetti Carlo e figlio, v. Goito 12.
Spandre e C., v. Arsenale 6.
Stabilimento Tipogr. Nazionale, (Graf. Scioldo), v. Parini 11.
STAMPERIA REALE, Ditta G. B. Paravia e Comp. (figli di I. Vigliardi-Paravia), v. Arsenale 29, *Telefono* n. 142.
Subalpina, Marino Stefano, v. S. Dalmazzo 20.

TENSI E C. (Milano)
SPECIALITÀ CARTE PATINATE
per ILLUSTRAZIONE e per la CROMO
Figliale: Torino via Sacchi, 22

Tipografia Cooperativa, c. Valdocco 15.
Tipografia Borgo Dora, Conti A., via Ponte Mosca 5.
Toffaloni Alessandro, v. S. Secondo 29.
Unione Tip.-Ed. Torin., (*Direttore:* Boiero Paolo), c. Raffaello 28.
Vaccarino G., ang. v. Accademia Albertina e Des Ambrois.
Vassallo G. B., v. della Zecca 15.
Villarboito F., v. Garibaldi 13
Vinciguerra A. e figli, v. Bellezia 10.
Vogliotti, v. Urbano Rattazzi 3.
Wolf L. e C., gall. Subalpina e p. Castello 25
Zoccola Angelo, c. Vercelli 26.
Zola Carlo, v. Stampatori 39.

Stereotipie.

Aschieri ved. (Ditta), v. Genova 14.
Matteazzi Alberto, v. Ospedale 12.
NEBIOLO e COMP. (**Ditta**), strada Regio Parco angolo corsi Firenze e Palermo. Vedi *Annunzi speciali*, pag. 19 e 50.
PARAVIA G. B. e C., v. Arsenale 29, *Telefono* n. 1-42.
Pozzo fratelli v. Nizza 12.
Salesiana, v. Cottolengo 32.

Calcografie.

Amprimo frat., *Musicale*, v. S. Giulia 28.
Blanchi Franc., *Musicale*, v. Po 3.
Capra Marcello, v. Berthollet 9
Gastaldi Giacomo, v. Vanchiglia 20.
Salesiana, v. Cottolengo 32.

Stampe artistiche e Calendari

(cromozinco e tricromie).
nuovo metodo di stampa che rivaleggia colla litografia
PARAVIA G. B. e C., v. Arsenale 29.

E. LAMBERTENGHI & Co.
COLORI PER TIPOGRAFIA
KAST & EHINGER, Stuttgart
MILANO
MACCHINE PER LITO-TIPOGRAFIA
Caratteri SCHELTER & GIESECKE, Leipzig

Litografie

Artigianelli (*Coll. degli*), c. Palestro 14.
Azimonti E., *cromo-litog.*, c. Re Umberto 30.
Bertero fratelli, v. Plana 8.
Boero G., v. S. Teresa 11.
Bonis Roberto succ. Giani Luigi e F. (Ditta), v. Princ. Amedeo 28.
Brandoni frat. G. e C., v. della Rocca 10.
Camilla e Bertolero di Bertolero cav. Natale, v. Carlo Alberto 33.
Capra Marcello, *Musicale*, v. Berthollet 9.
Cassina Pietro, *stabilimento*, barriera di Lanzo, v. Circonvallazione 270.
Checchini L. e C., v. Po 39 (nel cortile).
Cravosio fratelli, v. Artisti 36.
De Paolini, Matossi e C., c. Brescia 9-11.
DOYEN, di SIMONDETTI cav. LUIGI, via Carlo Alberto 38.
Galleani Gio., v. Berthollet 1.
Giani Pietro, c. Vitt. Em. II, 62.
Gili Felice, v. Ormea 26.
Giorgis C., v. Campana 4.

Colorificio E. T. GLEITSMANN
TORINO, Barriera di Nizza, *Telefono* 14-33
Fabbrica di Neri e Colori per tutte le Arti Grafiche - Vernici garantite di puro Olio di lino - Pasta da rulli marca *Sassonia* - Bronzi in polvere - Nastri e Feltri - Molettoni - Carta trasporto, ecc.
Specialità Lacche sopraffine insuperabili
Colori resistenti
Direttore: PAOLO SCHALLER, via Nizza, 74

Gnocchi P., vie Ponte Mosca 8 e Fucina 7.
Grand-Didier e Comp., v. Ospedale 18.
Litografia Collettiva, v. Nizza 26.
Marchisio B. e figli, v. Maria Vittoria 6. Vedi *Annunzi speciali*, pag. 31.
Maurer, Torta e C., v. Cibrario 12.

MICHAEL HUBER
FABBRICHE COLORI
MILANO
Direttore: Augusto BAELZ
Figliale di TORINO
Via Pietro Micca, 20 - *Telefono* 16-30

PANDINI G., *specialità in decalcomanie*, v. Pietro Micca 12.
Paris M., v. Urbano Rattazzi 5.
Peyretti Domenico, *Litografia del Patronato*, v. Arcivescovado 3.
Pozzo frat., v. Nizza 12.
Sacerdote G., v. Finanze 13.
Salussolia, di Carpignano e Comp., successori, v. Maria Vittoria 28, p. 1.

TENSI E C. (Milano)
SPECIALITÀ CARTE PATINATE
per ILLUSTRAZIONE e per la CROMO
Figliale: Torino, via Sacchi, 22

Toffaloni Eugenio, v. S. Secondo 29.
Tonelli F. e figlio A., v. Perrone 6.
Torelli G., v. delle Scuole 6.
Verdoni Carlo, v. Cavour 5, p. 1.
Visconti R., via della Zecca 11.
Wolf L. e Comp., p. Castello 25 e galleria Subalpina.
Zurletti S., v. S. Giulio 20.

Stampe (*Negozianti*)

Oleografie, Litografie, Immagini, Oggetti religiosi Calendari, ecc.

AGOSTINI FRANC., *corone*, *medaglie*, *vasi candelabri*, *ecc. per rivenditori*. *Telefono* 207, v. Roma 20-22.
Barelli Fed., v. Roma 11.
Bellardi e Borla (Ditta), v. Garibaldi 32.
Biga Gennaro, cav. c. S. Martino 2.
Boero G., v. S. Teresa 11.
Bove Luigi, v. Sacchi 34.
Bruno Orsolina, v. Maria Adelaide 1.
Bührer e C., v. Galliari 9.
Canonica F., *Al Paradiso*, v. Pietro Micca 10.
Ciravegna Francesco, v. Roma 18.
Cometto Agost. succ. a Froso Ant. v. Po 47.
Emporio specialità religiose della Consolata, v. Maria Adelaide 2.

KÜNZLI Fratelli
Via Santa Teresa, 4.

Mya e Bologna, c. Vitt. Em. II, 80.
Pozzi Emilio, v. Robilant 3.
Presbitero Pietro e figli, v. Mazzini 9 e v. Carlo Alberto 33.
Reycend A. Modesto, v. Orfane 26.
Tappi Clemente, *oleografie religiose*, via Garibaldi accanto al 22.
Torrione Bened., v. Giulio 20.
Tribaudino C., piazzetta Consolata 3.
Tribaudino D., p. della Consolata 7.
Virando E. G., *oggetti relig.* v. Cavour 7 *bis*.

Riproduzioni artistiche

Zincotipia, Zincografia, Fototipia, Fotoincisione Eliotipia, Fotolitografia e Fotominiature.

Arpino E., *ritratti per cimit.*, v. Garibaldi 5.
Arti Grafiche di Torino, Sorasio e C., via S. Teresa 2.
Bassanesi Tito, *Pittubromo*, v. S. Francesco da Paola 4.
Calligaris M. e Comp., c. S. Martino 2.
Genetti Mario, *fotominiature*, v. Roma 41 *bis*.
Martelli Pio, *eliotipia*, v. Mercanti 2.
Molfese ing. Gerardo, *eliotipia*, v. Zecca 10.
NEBIOLO e COMP. (**Ditta**), *Società in accomandita*, ang. strada R. Parco e c. Firenze. V. *Annunzi spec.*, pag. 19 e 50.
Pavese L. e C., *zincotipia*, v. Mazzini 54.
Pedrini P., *zincotipia*, v. Garibaldi 24.

Carte geografiche.

Crespi Carlo, v. Lagrange 2.
PARAVIA G. B. e C., *specialità carte geografiche murali ed in rilievo*, vie Garibaldi 23 *Telefono* n. 10-82, e dell'Arsenale 29, *Telefono* n. 1-42.

Passe-partout e cartoni per Fotografie.

Crespi Carlo, v. Lagrange 2.
Grosso Carolina ved., v. Des Ambrois 12.
Società cartoni per fotografie, diret. Armenini Emilio, v. Mazzini 40.

Fotografie.

Allais S. (ved. di), *dirett.* Tito Bassanesi, v. Accad. Albertina 35.
Ambrosetti (Vedi Pasta Bernardo).
Assale Gio., c. Vitt. Em. II, 96.
Avalle G., succ. Bricca, via Basilica 4.
Barbaglia C., v. Mad. Cristina 26.
Bargis G., v. Chiomonte 9.
Berra G. Batt., *Subalpina*, v. Cernaia 12 e c. Siccardi 6.
Bertieri cav. Oreste, *Platinotificio Bertieri*, v. Po 25.
Bonino V., p. Castello 26.
Bosco e Bricca, v. Garibaldi 26.
Casalegno G., v. Manzoni 3.
Colombo A., v. Roma 9.
Costi Luigi, *Montebello*, v. Po 39.
Dal Rio Romano, c. Vittorio Em. II, 24.
Damarco Emilio, v. S. Secondo 16.
Deasti C., v. Garibaldi 35.
Di Monale C. Pio, v. Gioberti 34.
EXCELGRAFIA (*ingrandimenti inalterabili*), telef. 14-93, portici v. Barbaroux 4, p. 1.
Fiorino M., p. Castello rimpetto al 23.
Fruscalzo e Mercier, *Fotografia Triestina*, v. Ponte Mosca 14.
Gherlone Gio., *Fotografia Torinese*, via Carena 19 e v. S. Donato 20.
Gianotto e Filippi, v. Baretti 18.
Gnemmi E., p. S. Carlo 4.
Leonardi Ippolito, *Fotografia Lagrange*, v. Lagrange 15.
Lovazzano L. e sorella, p. Vitt. Em. I, 7 e v. Barolo 2.
Lovazzano frat., v. Roma 18, gall. Geisser.
Montabone, di A. Majoni, p. Castello 25.
Mosso Gius., v. Nizza 13.
Navarini Giuseppe, v. Carlo Alberto 44.
Paggiaro Gius., v. Cernaia 2.
Paretti F., *ingrandimenti*, v. Cavour 26.
Pasta Aless., v. Carlo Alberto 23.
Pasta Bernardo succ. Ambrosetti, v. Venti Settembre 3 e Volta 4.
Pogolotti A., c. Re Umberto 50 *bis*.
Pollonini, v. Tarino 4.
Porrati Cesare, p. Em. Filib. 13.
Pozzo Carlo, succ. Leonardi, v. Roma 41 *bis*
Rocca A. (Ditta), via Roma 34.
Roggia G., v. Roma 22 e v. Alfieri 5.
Roggia Luigi, *Fotogr. Lampo*, v. Madama Cristina 38.
Romeo Vinc., p. Carlo Felice 9.
Sartori Giulia, c. Reg. Margherita 3.
Schemboche, p. Castello 23.
Tirone Franc., *Fot. Pompei*, p. Castello 22.

Ritoccatori Fotografici.

Casalgrande Aldo, v. Bertola 5.

Stamperie musicali.

Amprimo fratelli, v. S. Giulia 28
Blanchi Francesco, v. Po 3.
Capra Marcello, v. Berthollet 9.

Negozianti di Musica.

Blanchi Francesco, v. Po 3.
Borriero Giovanni, Galleria Subalpina.
Buffa A., di Damaso Luigi, p. Castello 26.
Capra Marcello, v. Berthollet 9.
Ferrettini E., v. Roma rimpetto al 3.
Gori Gustavo, p. Castello 22.
Libreria Salesiana, v. Cottolengo 32 e Madama Cristina 1.
Perosino Luigi, v. Garibaldi 8.

Buste d'ogni genere.

Cartiera Italiana di Serravalle-Sesia, *Deposito*, ang. v. S. Secondo e Valeggio 5.
Mattei Camillo (Ditta), v. Carlo Alb. 18.
Migliavacca Franc., gall. Nazionale, scala B.
Sezzano cugini, v. Alfieri 9.
Società Busta-Lettera, (Brevetto Garbaccio), v. dei Fiori 25 e Campana 15.
Toja Gius. (Ditta), c. Princ. Oddone 47.

Cartellini-indirizzi e Biglietti Ferroviari.

Pozzo fratelli, v. Nizza 12.
Vezzosi Massim. (Ditta) di Savoretti e Borgioli, v. Carlo Alberto 21. Vedi *Annunzi speciali*, pag. 20.

Carte e carte-tele cerate.

Ferrino Cesare, v. Nizza 107.
Gallico e Passigli, v. Po 43-45.

Carta e tela vetrata e smerigliata.

Bernardi Giovanni, c. Vitt. Em. II, 86.
Lenghi Riccardo, v. S. Anselmo 28.
Mantovani I., v. Maria Vittoria 6.
Novo Aut., v. Sacchi 16.
Peyrot e Rossignoli, rappr. A. Eulambio e frat., Trieste. Vedi *Ann. spec*, p. 26.
Pistono G., v. Pietro Micca 17.
Pozzi e Varese, corso Vitt. Em. II, 74 e c. Re Umberto 14.
Tosi Carlo, v. Mad. Cristina 10.

Unica Fabbrica in Torino
CARTE VETRATE
ANDREA VITTONE
43 - Corso S. Maurizio - 43
Telefono n. 700.

Carta increspata per imballo

Toselli frat. (Ditta F. Cane), v. Saluzzo 43.

Carte e Tarocchi.

Fontana Francesco, rapp. Armanino corso Vinzaglio 9.
Grandi e C., c. Reg. Margherita 194.
Mondino G., v. Barbaroux 10.
Monticone Cesare, succ. Beltramo, via Torquato Tasso 1.
Pozzi Emilio, v. Robilant 3.
Viassone Aless., v. Arsenale 1, *fabbrica* v. Fiochetto 3.

Sacchetti in carta ed etichette

Camoletto C., v. Mad. Cristina 11.
FALCO E., *manifattura Sacchi carta novità per confettieri*, v. Sacchi 28 *bis*.
Gandus Vittorio, v. S. Domenico 45.
Pozzo fratelli, v. S. Anselmo 40.
Rossi Gio., v. S. Quintino 23.
Toselli frat. (Ditta F. Cane), v. Saluzzo 43.

Cartoni cuoio bitumati e incatramati per tettoie e Cartoni d'amianto.

Agostini Francesco, v. Roma 20-22.
FERRINO CESARE, v. Nizza 107.
Mantovani I., v. Maria Vittoria 6.
Migliavacca F., galleria Nazionale scala B.
Ossola Gius., ang. v. S. Teresa e Genova.
Pistono G., v. Pietro Micca 17.
PORTALUPI A., *uff.* v. Rossini 12, *fabbr.* barr. di Nizza 236. Vedi *Annunzi speciali*, pag. 21.
Re e C., succ. c. Oporto 12.

Cartonaggi, Scatole, Bomboniere, ecc.

Allocco Augusto, v. Porta Palatina 3.
Appendino Dom., v. S. Teresa 12, p. 2.
Arnaud coniugi, c. Reg. Margherita 116.
Beltrutti Luigi, c. Vitt. Em. II, 68.
Biga cav. Gennaro e C., v. Monte Pietà 18.
Candelo G. B., v. Pietro Micca 17.
Casaleggio Celest., v. S. Domenico 10.
Castagno Stefano, v. Mercanti 19.
Chapusot A., v. Cavour 12, p. 2.
Demaria M., c. Pr. Oddone ang. v. Carena.
Dughera Gius., p. Vitt. Em. I, 19.
Fallanziano Pietro, v. Bogino 10.
Fasoglio Luigi, v. S. Massimo 14.
Ferrero Serafino e C., v. Roma 15.
Galaverna G. e C., v. Pietro Micca 4.
Gastaldini Stef., v. Cernaia 36.
Goglio ved. Teresa, v. Alfieri 22.
Gualdoni G. B., *Bomboniere*, v. Mercanti 7.
Grognardo E., v. Venti Settembre 40, p. 1.
Grosso Carolina, ved., v. Des Ambrois 12.
Marino Luigi, v. S. Massimo 47.
Martini Dom., *Bomboniere*, v. S. Tommaso 12
Merelli Angelo, c. Palestro 3.
Musante e Rissola, v. S. Tommaso 5.
Perassi A., v. Barbaroux 14.
Piana Gio., v. S. Donato 60.
Pozzo fratelli, v. S. Anselmo 4.
Reggio e Audisio, v. Saluzzo 25.
Rosina Luigi, v. Napione 8.
Saroglia Enrico, v. Stampatori 11.
Saviozzi Ferd., v. Princ. Amedeo 13.
Tonelli F. e figlio Agostino, v. Perrone 6 e v. Juvara 10.
Tonelli Gius., v. Artisti 15.
Torri G., v. Vanchiglia 37.
Valenzano G. e Bevione G., *spec. scatole per uffici*, v. Scuole 8 e S. Domenico 17.

Carta e Cartoni.

Fabbricanti.

Beck Carl, Rapprcs. Soc. an. Carte Colorate Aschaffenburg, Gerard e C. Nancy. Interni di cartone per astucci da gioielli, Caratteri e Vignette per doratura, Calicò e Tele inglesi e tedesche. Corso Vitt. Em., 94 e Via Donati, 2

Cartiera Bernard G. di Fossano, rappres. Gianotti e Menini, v. Roma 22.
Cartiera Bosso, Parella e Torre Mondovì, rappr. Slatri Carlo, v. Garibaldi 33.
Cortiera Carmignano di Brenta, rappr. Biga cav. Gennaro, c. S. Martino 2.
Cartiera Daelli, Sesana e C., rappr. Roveÿ Giacomo, v. Arcivescovado 1.
Cartiera Dell'Orto, rappr. Gay Emilio, c. Re Umberto 58.
Cartiera Demedici L. e C., Ciriè e Cafasse, rappr. Santi Emilio, v Carlo Alberto 48.
Cartiera Fedrigoni e C. di Verona, rappr. Peyrani Lionello, v. Bogino 13.
Cartiera Italiana di Serravalle Sesia, ang. v. Valeggio 5 e S. Secondo 39.
Cartiere Meridionali (*Società*), v. dei Mille 4; agente Martinoglio Romeo, p. Bodoni, casa Boasso.
Cartiera Nodari, rappr. Gay Emilio, corso Re Umberto 58.
Cartiera Pigna Paolo, Cardetti Attilio, via Allioni 4.
Cartiere Reali, rappr. Gay Emilio, c. Re Umberto 58.
Cartiera Rossi Francesco, Schio, rappres. Cena ing. Ferdinando, v. Saluzzo 5.
Cartiera Ruggeri Cesare e Bologna, rappr. Santi Emilio, v. Carlo Alberto 45.
Cartiera Salesiana (Mathi), rappres. Pozzi Emilio, v. Davide Bertolotti 3.
Cartiera Sertorio L. e C. di Coazze, rappr. Milano Gius., c. Re Umberto 8.
Cartiera di Trana, rappr. Baudoni (Ditta), v. Deposito 11.
Cartiera Volpini, rappr. Gay Emilio, corso Re Umberto 58.
Cartiera Vonwiller e C., rappr. Trinchieri Ottavio, c. Palestro 10.
Cartiera in Borgosesia, Sezzano cugini. *Deposito*, v. Alfieri 9.
Cartiera di Giaveno, Tarizzo G. e figlio (Ditta). *Deposito* v. Sacchi 4.

Dellavalle Cand. (Ditta), v. dei Quartieri 2.
Demedici cav. L. e C., v. S. Massimo 31.
Gessaga Carlo, c. Oporto 59.

Colorificio E. T. GLEITSMANN
TORINO, Barriera di Nizza, *Telefono* 14-33
Fabbrica di Neri e Colori per tutte le Arti Grafiche - Vernici garantite di puro Olio di lino - Pasta da rulli marca *Sassonia* - Bronzi in polvere - Nastri e Feltri - Molettoni - Carta trasporto, ecc.
Specialità Lacche sopraffine insuperabili
Colori resistenti
Direttore: PAOLO SCHALLER, via Nizza, 74

Ossola Gius., ang. v. Genova e S. Teresa 19.
Palmieri C. G., *cartoni vegetali*, fabb. a Coazze, c. Vitt. Em. II, 50.
Sommi Umberto, v. Berthollet 8.
VALVASSORI FRANCO V., *Cartiera in Germagnano, deposito* v. Cavour 15.

Negozianti.

Amosso B. (Ditta), p. Paleocapa 1.
Audisio Giacomo, v. S. Massimo 36.
Bausola Gio. (Eredi), p. Consolata 5.
Bernard G., v. Roma 22.
Bigazzi G. e C., *carta per riproduz. dei disegni, carte copiative*, v. Mazzini 40.
Bocca Gio., angolo v. Corte d'Appello e Sant'Agostino.
Bogliaccino e Vairolati, p. S. Giovanni 8.
Brajotto e Dal-Secco, v. Carlo Alberto 28.
Calosso Serafino, *carta per fiori*, v. Garibaldi 6 ang. v. Venti Settembre.
Camoletto C., v. Mad. Cristina 11.
Carbone E., v. Buniva rimpetto al 15.
Carignano Felice, v. S. Domenico 5.
Carignano Pietro, v. Basilica 9.
Casca e Bertinetti, v. S. Chiara 60.
Chiantaretto Domenica, v. Po 25.
Chiavazza coniugi, v. Giulio 16 e Tesso 10 (barr. di Lanzo).
De-Magistris P. A., v. Genova 12.
Falchero G. B., v. Mad. Cristina 28.
Falco Edoardo, v. Sacchi 28 *bis*.
Gallico e Passigli, v. Po 43-45
Gardini, v. Princ. Tommaso 16 *bis*.
Gessaga Carlo, c. Oporto 59.
Gianotti e Menini, v. Roma 22.
Grande Pietro, c. Reg. Margherita 121.
Gratarola Augusto, v. Milano 3.
Gratarola Luigi di Dom., ang. v. Borgo Dora e del Fiando.
Guassardi E., succ. Bello, p. Em. Filiberto rimpetto al 7.
MATTEI CAMILLO, v. Carlo Alberto 18.
Norzi A., p. Statuto 11.
Ossola Gius., v. S. Teresa 19 ang. v. Genova.
Pacot Antonio, v. Venti Settembre 37.
Pansa Gio. e Comp. (di Ferrero-Gola Paolo e Carbone Manfredo), v. Cernaia 25.
Peruzzi Matteo, v. S. Donato 50.
Pich Vincenzo, succ. Rusca e Merlo, piazza Eman. Filiberto 2.
Ponzio A., v. Venti Sett. 22, gall. Nazionale.
Quartara Gius., *carta usata*, v. Borgo Dora 6.
Solavaggione G., v. Nizza 33.
Tibaldi M., succ. Carignano Gius., via Porta Palatina 12.
Trinchero Rosa, v. Bogino 34.
Ugone Franc., v. Volta 3.
Visconti cav. Ang., c. Siccardi 26.
Zucco Rosa, p. Em. Filiberto, rimp. al 5.

Carta manifatturata.

Visconti cav. Ang., c. Siccardi 26.

Tappezzerie in carta.

BARONE AMBROGIO e FIGLIO, *fabbrica*, via Alfieri 3. Vedi *Annunzi speciali*, pag. 23.
Belletti Agostino, v. Garibaldi 39.
Bianco Luigi, ang. v. S. Teresa e Venti Sett.
BISSATTINI VITTORE, *Stabilimenti del Fibreno*, v. Garibaldi 4 e Quattro Marzo 2
Bozzalla frat. (di Marina Bozzalla), via S. Teresa 16.
Chareyre Gio., succ. Vigna e Pozzo, via Garibaldi 13.
Colombo Fiorenzo, v. Mazzini 3.
Giordana Giacomo, v. Stampatori 20 *bis* ang. p. Venezia.
Lombardi Ernesto, v. Zecca 10.
Manifattura Italiana Carta da parati, Gastaldi Edoardo, via S. Teresa 24.
Regli cav. Cesare, v. Lagrange 1.
VALABREGA e C., succ. CHAREYRE, v. Madama Cristina 125, ang. c. Dante.

Legatori di libri e Fabbricanti di registri.

Ajmerito L. e C., v. Roma 13.
Alessandri Maur., v. Arsenale 10.
Antoniotti fratelli, v. Arcivescovado 3.
Baili Luigi, via Barbaroux 13.
Barisonzo C., v. Po 12.
Beltrutti Luigi, c. Vitt. Em. II, 68.
Biga cav. Gennaro e C., v. Monte Pietà 18.
Bordone Carlo, v. delle Orfane 8.
Botta eredi, v Orfane 7 e p. Savoia 6.
Brosio Giovanna, v. Barolo 12.
Cairola, Oddo e C., *specialità copialettere*, v. dei Mille rimpetto al 7.
Cambiano Ant., v. Princ. Tommaso 14.
Cambiano, v. Lagrange 32.
Camusso Celestino, v. Botero 8.
Canta Pasquale, v. Bogino 9, p. 1.
Capacci, v. Lagrange 17.
Carbone Enr., v. Buniva rimpetto al 15.
Carbonero e Regaldo, v. Ospedale 3.
Cavalleri Ernesto, v. dei Mille 24.
Cavallero Angelo, v. Maria Vittoria 40
Cavallero Luigi, v. Mercanti 17.
Ciocca Gius. succ. Virano, v. Mercanti 9.
Cora Domenico, v. S. Massimo 28.

Cora Gius., v. Basilica 13.
Crespi Carlo, v. Lagrange 2.
Daghino Gio., p. Vitt. Eman. I, 10.
Davicini Giacomo, v. Barbaroux 33.
Demichelis Luigi, v. Finanze 15 e Bogino 4.
Dughera Gius., p. Vitt. Em. I, 19.
Eula Lorenzo, c. Francia 27.
Fasoglio Luigi, v. S. Massimo 14 e Maria Vittoria 28.
Ferrero Carlo, v. S. Tommaso 10, p. t.
Ferrero E., v. Accad. Albertina 35.
Ferrero Enrico, v. S. Dalmazzo 16.
Fornara frat. e Vigliani, v. Juvara 21 *bis*.
Fornaresio Pietro, v. Roma 42.
Forzani Ant., v. Garibaldi 53.
Franchi Eligio, v. Melchior Gioia 4.
Fusci Giuseppe, v. S. Franc. da Paola 44.
Gaggino Gio., v. Deposito 11.
Garavagno Annetta, v. Garibaldi 13.
Ghio Franc., c. Vitt. Em. II, 86.
Gianotti e Menini, v. Roma 22.
Grosso Carolina, ved., v. Des Ambrois 12.
Imerico Gio. e C., v. Monte di Pietà 26.
Martini Maria, v. S. Quintino 6.
Milanaccio Gervasio, v. dei Fiori 36.
Liberti Carlo, v. Po 38.
Lodola Alessandro, v. Princ. Amedeo 19.
Lusso Giovanni, v. Po 47.
Meotti Cesare, v. Garibaldi 38.
Mesman Gio., v. Torquato Tasso 5.
Oggero Renata, v. Mazzini 48.
Pacchiotti cav. Giovanni, v. Zecca 15.
Pagliotti frat., ang. v. Garibaldi e p. Statuto.
PATARCHI FILIPPO, c. Valdocco 1 e v. Garibaldi 44.
Pellino G., Ditta (di Carlo Pellino), via Bellezia 7.
Perrone Gius., v. Po 27.
Pianca (Ditta), v. Mad. Cristina 62.
Ponzio A., v. Venti Settembre 22 galleria Nazionale, scala F.
Ruscone Gius., v. Mad. Cristina 17.
Salesiana, v. Cottolengo 32.
Sartoris Domenico, v. S. Teresa 12.
Savio Ang., F., v. S. Quintino 6 *bis*.
Savio Gio. Batt., v. Cernaia 28.
Saviozzi Ferdin., v. Princ. Amedeo 13.
Seglie Carlo (Ditta), ang. v. Venti Sett. e Arcivescovado.

DITTA
Carlo Simondetti e Figlio
Via Golto, 12 - TORINO - Via Golto, 12
Casa fondata nel 1800
SPECIALITÀ IN REGISTRI FINI
e di lunga durata

Triverio Nicola, v. Botero 16.
Valenzano G. e Bevione G., v. Scuole 8 e S. Domenico 17.
Vezzosi Massimil. (Ditta) di Savoretti e Borgioli, v. Carlo Alberto 21. Vedi *Annunzi speciali*, pag. 20.
Woigt ved., v. S. Anselmo 19.
Wolf L. e Comp., piazza Castello 25 e galleria Subalpina.

Lineatori di carta.

Alari Aurelio, v. Princ. Amedeo 4.
Alessandri Maurizio, v. Arsenale 10.
Carbonero e Regaldo, v. Ospedale 3.
Chiantaretto Domenica ved. Mezzano, via Po 25 2° cortile.
Ferrero Giacomo, v. Cavour 14.
Gaggino Gio., v. Deposito 11.
Gianotti e Menini, v. Roma 22.
Imerico Gio., v. Monte Pietà 26.
Pozzo frat., v. S. Anselmo 40.
Seglie Carlo (Ditta), ang. v. Venti Sett. e Arcivescovado.
Sezzano cugini, v. Alfieri 9.
Wolf L. e Comp., piazza Castello 25 e galleria Subalpina.

Cartolai e Neg. in oggetti di cancelleria.

Abrate Margherita ved. Bertola, v. Sacchi 30.
Ajmerito L. e C., v. Roma 13.
Amprimo frat., v. S. Giulia 28 e angolo v. Balbo e Buniva
Anesi cugini, v. Mad. Cristina 45.
Antonietti Nicolao, v. Mazzini 30-32.
Audano coniugi, v. Gioberti 38.
Avalle Ernestina, *Cartoleria del Valentino*, ang. v. Mad. Cristina e c. Valentino.
Badano Maria, già Bocca, v. Carmine 2.
Baili Luigi, v. Barbaroux 13.
Barberis Teod. vedova Gilardi, v. Carlo Alberto 33.
Barelli Federico, v. Roma 11.
Basano Carlo, v. Gioberti 37.
Bava Pietro, ang. v. Saluzzo e Valperga Caluso.
Bellardi e Borla (Ditta), v. Garibaldi 32.
Benedetto Anna, v. Basilica 2.
Berutti Gio. Batt., v. Garibaldi 18.
Bocca Gio., ang. v. Corte d'Appello e S. Agostino.
Boero G., v. S. Teresa 11.
Boffi Uberto, c. Vitt. Em. II, 67.
Bogliaccino e Vairolati, p. S. Giovanni 8.
Bonino G. T., v. Viotti 1.
Borani G., v. Monte di Pietà 21.
Bravo ved., v. S. Massimo 46.
Brenta C. e C., v. S. Teresa 1.
Brosio Giovanna, v. Barolo 12.
Brugiafredo Ernesto, v. Orfane 36.
Caldera G. e figli, c. Valentino 27.
Cambiano Ant, v. Princ. Tommaso 14.
Cantamutto Stefano, v. S. Secondo 45.
Capella G. B., v. Ponte Mosca 29.
Carbone Enr., v. Buniva rimpetto al 15.
Carbonero e Regaldo, v. Ospedale 3.
Carrara coniugi, v. S. Secondo 26.
Cartoleria Corpus Domini, p. del Corpus Domini.

Cartol. Lamarmora, Negri A., v. Cernaia 14.
Cartol. La Provvidenza, v. Arcivescovado 5.
Cartol. Sacra Famiglia, v. Lagrange 29.
Cartoleria S. Tommaso, Nicolini Alfredo, v. S. Tommaso 26.
Cartoleria del S. Cuore di Maria, Milanaccio Gervasio, v. dei Fiori 36.
Cartoleria Sommeiller, Dacomo Rosa, v. Donati 15.
Casasopra-Grigioni E., v. Nizza 119.
Chiantaretto Domenica ved. Mezzano, via Po 25, 2° cortile.
Ciocca Gius., succ. Virano, v. Mercanti 9.
Cora Domenico, v. S. Massimo 28.
Cora Gius., v. Basilica 13 e Porta Palatina 23.
Crevola Gio. Batt., v. S. Donato 11.
Crevola Pietro, v. Galvani 12.
Cuminetti Vittoria, v. Chieri 13.
Cuneo Ang., v. Po 57.
Dacomo Rosa, v. Donati 15.
Delgrosso Luigi, v. Roma 30.
De-Magistris P. A., v. Genova 12.
Demezzi Obert, v. Arcivescovado 5.
Desmeri Giov., v. Gioberti 60.
Diena A., v. Berthollet 9.
Eandi, p Castello 26.
Falchero G. B., v. Mad. Cristina 28.
Fea Lucia, v. della Cittadella 6.
Ferrero Carlo, v. S. Tommaso 10, p. 1.
Ferrero Rosa, v. Mad. Cristina 96.
Ferrero Serafino e C., v. Roma 15.
Fogliatto Andrea, v. Bertola 24.
Forzani Ant., v. Garibaldi 53.
Franchi Eligio, v. Melchior Gioia 4.
Galleani Gio., v. Berthollet 1.
Gallina Gio., v. S. Secondo 13.
Garavagno Enrichetta, c. Vitt. Em. II, 30.
Garrone Gius., v. Ponte Mosca 3.
Gerlero Agostino, v. S. Massimo 8.
Ghiglieri Ignazio, v. Mazzini 17.
Ghio Franc., c. Vitt. Em. II, 86.
Giacobi Gio., v. Saluzzo 25.
Gianoglio Carolina ved., v. Cibrario 40.
Gianotti e Menini, succ. Bernard v. Roma 25.
Grosso Antonio, v. Beaumont 35.
Gilitos Clara, v. Cittadella 16.
Giordano Cecilia, v. Morosini 8.
Jona Enea, v. S. Massimo 31.
Liberti Carlo, v. Po 38.
Libreria Natale Origlia di F. G. Origlia, v. Garibaldi 20.
Lodola Aless., v. Princ. Amedeo 19.
Lovera Paolina, p. Vitt. Eman. I, 9.
Lupotto Evangelina, v. Garibaldi 6.
Magliano Tommaso, p. Carlo Felice 7.
Magnani Zeffirina, v. Porta Palatina 16.
Manfredi Carlo (Moglia G., successore), v. Finanze 3 e 5.
Marchesi Achille, v. della Rocca 24.
Martinasso Gio., v. Barolo 5.
Martinasso Vittorio, c. S. Maurizio 10.
Martini Angela succ. a Bonino e Martinasso, c. Reg. Margherita 136.
Martini Maria, v. S. Quintino 6.

MATTEI CAMILLO Via Carlo Alberto 18
Penne Perry - Lapis A. W. Faber e Johann Faber, Gilbert - Inchiostri N. Antoine e Adler.
INGROSSO E MINUTO

Monasterolo, v. Accad. Albertina 21.
Monetti R., v. S. Tommaso rimp. 12.
Oggenda Gio., v. del Carmine 24.
Oneglia E., p. Vitt. Em. I, 8.
Ovazza T., via Po 32.
Pagliotti frat., v. Garibaldi e p. Statuto.
Panelli U., v. S. Chiara 60.
PARAVIA G. B., v. Garibaldi 23, *Telefono* n. 10-82 e v. Arsenale 29, *Telef.* n. 1-42.
Pastoresi A, v. Maria Vittoria 20.
Pecciarini Mario, v. Cottolengo 54.
Pecivolo Gio., v. Piazzi 6.
Petrini G. B., di Gallizio cav. Gio., vie Garibaldi 15.
Pia B., p Statuto 10.
Piana Gio., v. S. Donato 60.
Piccarolo, c. Vitt. Em. II, 52.
Piola Angelo, v. Ponte Mosca 47.
Pontana Maria, v. Mad. Cristina 123.
Ponzio A., v. Venti Sett. 22 gall. Nazionale.
Ponzone coniugi, v. Pastrengo 3 *bis*.
Prada Cesare, c. Vitt. Em. II, 102.
Ramella Francesca in Bottino, c. Principe Oddone 45.
Rapetti B. ditta di Cavaglià E., v. Venti Settembre 14.
Reviglio Eugenio, v. Garibaldi 6.
Sada Luigia, v. Mad. Cristina 106.
Savio Ang. Franc., v. S. Quintino rimp. al 7
Savio M. (vedova), v. Rosine 10.
Savio Gio. Batt., v. Cernaia 28.
Sciunnache Graziano, v. Po 18.
Seglie Carlo, v. Venti Settembre 30.
Simondetti Carlo e figlio, v. Goito 12.

TENSI E C. (Milano)
SPECIALITÀ CARTE PATINATE
per ILLUSTRAZIONE e per la CROMO
Viglietto: Torino, via Sacchi, 22

Truffa Caterina, *Cartoleria dell' Aurora*, v. Ponte Mosca 27.
Vinciguerra A. e figli (di Luigi Vinciguerra), v. Bellezia 10.
Zofra Giuseppina, v. Lagrange 22.

Palloni aereostatici e globi in carta per illuminazioni.

Bonino (Ditta) di Martini Ang. c. Regina Margherita 136.
Bührer e C., v. Galliari 9.
Giordana Giacomo, *fabbrica*, v. Stampatori 20 *bis*, angolo p. Venezia, Vedi *Annunzi speciali*, pag. 36.
Martinasso Gio., *fabbrica*, v. Barolo 5.
Mondo D., v. Ospedale 5.
Seccatore Alberto, *fabbrica*, v. Barolo 50.

Forniture per Astucciari, Legatori di libri e Calzolai.

Abeniacar Arturo e C., *per astucciari*, via S. Tommaso ang. v. Bertola.
Allocco M., v. Princ. Amedeo 20

BECK CARL Corso Vitt. Emanuele, 94 e Via Donati, 2
Rappres. Società Carte Colorate Aschaffenburg
Carte uso pelle, Carte giapponesi, metalliche, gelatine, celluloide,, ecc.

Bianco Claudio, v. Palazzo di Città 15.
Borelli frat. (Ditta) v. Nizza 23.
Canavesio Gio (Ditta), *guerniture metalliche per registri*, c. Brescia 15.
CAPPA E. (Ditta), *pelli Americane e forniture di tutti generi per calzolai*, v. Venti Settembre 76, p. 1.
Cargnino Maurizio, v. Genova 29 e Alfieri 22.
Cornaglia G. e M., *forniture per calzolai*, v. Corte d'Appello 11.
Denina coniugi, v. Barbaroux 10.
Destefanis Franc., p. Em. Filiberto 1.
Dughera padre e figli, *fornit. per calzolai*, v. Carmine 9.
Febbraro frat., *per calzolai*, c. Regina Margherita 116.
Ferro Franc., v. Bertola 11.
FONTANA MICHELE, *pellami, tele per fodere, occhielli, stringhe, tiranti*, via Venti Sett. 62.
Pellerino Giovanni, v. Mercanti 7.
Gamba Michele, v. Monte Pietà 2.
Gianaria e C., v. Arcivescovado 6.
Mistraglietto Adele, v. Mazzini rimp. al 30.
Oitana Maria, v. Princ. Tommaso 2.
Rissone Gio., v. Botero 1.

Astucciari.

Arietti Alfredo, v. Finanze 3.
Canavesio Gio. (Ditta), c. Brescia 15.
Fontana Gio., v. Maria Vittoria 1.
Ghignone frat., v. Roma 9, p. 1.
GHIGNONE DOMENICO, via Venti Settembre 67.
Nieddu Enrico, v. Cappel Verde 5.
Sibiglia e C., *Astucci per Orefice*, via Roma 13, p. 1.
Viglíecca Gius., v. Lagrange 2, p. 4

Francobolli e figurine Liebig per collezioni.

Agenzia Filatelica, compra, vendita, raccolte, v. Cavour 12.
Barelli Federico, v. Roma 11.

A. BOLAFFI Torino Via Po, 2
Compra - Vendita - Cambi.
Acquista **ai più alti prezzi** *partite e collezioni di ogni importanza.*

Casò Paolo Guido, v. Alberto Nota 3.
Donetti Gius., v. Siccardi 1.

Stemmi gentilizi

Possetti Gio., v. Po 31.
Riaudi Carlo, p. Castello rimp. 14.
Rosso Adriano, v. Cavour 17.

Cartoline illustrate.

Aiassa Ernesto, c. Vitt. Em. rimp. al 55.
Ajassa e Ferrato, p. Castello rimp. al 25.
Arduin G. L., p. Castello rimpetto al 23.
Armandi e Testa, p. Castello rimp. al 16.
BOERO G., *primo magazzino in Italia di Cartoline postali illustrate*, v. Santa Teresa 11.
Campassi Luigi e C., v. Berthollet 20.
Donetti Gius., v. Siccardi 1.
Emporio cartoline illustrate, Bruna Alberto, v. Roma 4.

FABBRICA CARTOLINE
Fotoincisione - Fototipia - Cromotipia
Tariffa a richiesta. Via Cavour, 12.

Festa, v. Andrea Doria 6.
Gambursano G., v. S. Domenico 5.
Garavagno Annetta, v. Garibaldi 13.
Genta Enrico, v. Amedeo Avogadro 22.
Gherzi Delfino, c. Vitt. Em. II, 62.
Mya e Bologna, c. Vitt. Em. II, 80.

KUNZLI Fratelli
Via Santa Teresa, 4.

Nofri A., v. Gazometro angolo c. Duca di Genova.
Paravia G. B. e C., v. Garibaldi 23 e v. Arsenale 29.

Società Editrice Cartoline
INGROSSO E DETTAGLIO
Cataloghi gratis. Via Cavour, 12.

Serra Annetta, v. Cernaia 30.
Spiotti Edoardo, p. S. Carlo rimp. al 2 e v. Saluzzo 23.
Testa Romolo, c. Vitt. Em. rimp. al 64.
Viglianchino Abele, c. Vitt. Emanuele II rimpetto al 60.

Forniture per Tipografie e Litografie.

BARBERIS ved. (Ditta), *rappr. generale per l'Italia della Ditta E. Gallice di Lione*, v. Bogino 10. Vedi *Annunzi speciali*, pag. 51-52-53.
Casa Italiana di Rappresentanza, via dei Mille 42-44.
Castiglione M. e figlio Domenico c. Principe Oddone 24.

Colorificio E. T. GLEITSMANN
TORINO, Barriera di Nizza, *Telefono* 14-33
Fabbrica di Neri e Colori per tutte le Arti Grafiche - Vernici garantite di puro Olio di lino - Pasta da rulli marca *Sassonia* - Bronzi in polvere - Nastri e Feltri - Molettoni - Carta trasporto, ecc.
Specialità Lacche sopraffine insuperabili
Colori resistenti
Direttore: PAOLO SCHALLER, via Nizza, 74

GUGLIELMO ALESSANDRO, succ. di Bajetto Giacomo, v. Lagrange 38. Vedi *Annunzi speciali,* pag. 16.
Lattuada P., *pietre litograf.*, v. Saluzzo 41.
Messea V. G., v. Goito 9.
NEBIOLO e COMP. (Ditta), strada del R. Parco ang. corsi Firenze e Palermo. Vedi *Annunzi speciali,* pag. 19 e 50.
Paramatti Annibale, già Ratti e Paramatti, v. Genova 3con *fabbrica* v. Colleasca barr. Martinetto.
Toja Gius. (Ditta), c. Princ. Oddone 47.

Fonderie di Caratteri da stampa.

FONDERIA DI CARATTERI
E FABBRICA DI MACCHINE
Ditta NEBIOLO e Comp.
Società in Accomandita per Azioni
Capitale 3.000.000
Strad. del Parco ang. corsi Firenze e Palermo
Vedi *Annunzi speciali* a pag. 19 e 50

Medaglie (*Fabbriche di*).

Bevilacqua Carlo (Ditta), v. Po 6, piano 1.
Marcengo C., v. Venti Settembre 48.
Medaglia Pietro, p. Lagrange 2.
Mussinetti P. e Zoccola e C., v. Principe Tommaso 2.
Navarra e Prandi, v. Carlo Alb. 24 *bis.*

TABASSO CARLO Corso Valentino 34
Grande Fabbrica di Medaglie Artistiche e Commerciali

TUA Giuseppe Via Barbaroux, 2
Incisore in Medaglie Artistiche e Commerciali, Stampe, ecc. — Modelli e rilievi artistici per Medaglie. — Fabbrica di Medaglie Religiose e Commemorative.
Premiato a diverse Esposizioni - Medaglia d'Oro Esposizione Arte Sacra, Torino 1898
Premio d'Onore, Roma 1902.

Cesellatori.

Benatti, *cesellatore in oro,* v. Accademia Albertina 34.
Bernasconi Enrico, v. Cavallerizza 4.
Besesti, v. Manzoni 4.
Bisoglio G. B., v. Scuole 9.
Calosso Giorgio, v. Carlo Alberto 24.
Ragazzi V., *Officina Torinese,* v. Cavour 6.

Incisori e disegnatori litografi.

Arti Grafiche di Torino, *Amm.*: Sorasio E. *Direttore*: Chiesa G., v. S. Teresa 2.
Borsetti Vittorio, v. Lagrange 17.
Cambiasi A., v. Finanze 13.
Cassi, v. Saluzzo 7.
Cavallera Clem., c. Vitt. Em. II, 1 oltre Po.
Fagnone Tomm., c. Regina Margherita 3 (Case operaie).
Maffei Luigi, v. Arsenale 43.
Ochsner Roberto, v. Mazzini 3.
Peyretti Domenico, v. Arcivescovado 3.
Provinciali Ettore, c. S. Maurizio 18.
Ravinale Paolo, v. Ospedale 51.
Rolla G. F., v. Po 28.
Viscardi Ernesto, v. Garibaldi 26, p. 1.

Incisori in metalli e fabbric. timbri in gomma.

Astuti G. B., p. Castello rimpetto al 22.
Bonino Gius., v. Po 20.
Borsetti Vittorio, v. Lagrange 17.
Calosso Giorgio, v. Carlo Alberto 24.
Capello, v. Venti Settembre 44.
Ceppi G., v. Palazzo Città 10.
Colombo Gio., v. Roma 33.
Debernardi Etelredo fu Temistocle, *in oro,* p. Carlo Felice 16.
Fina G. B., v. Garibaldi 29.
Fumero Gio., v. Monte di Pietà 22.

Perfezionata Fabbrica Timbri e Caratteri in gomma
LABORATORIO D'INCISIONI IN METALLI
GIOVANNI GAMERO Via Accademia Albertina, 27

Giani Gius. (Ditta), v. Roma 22 e 24.
Mantaut Alfredo, p. Castello 23.
Mantaut Martino, p. Castello 19.
Marcengo C., v. Venti Settembre 48.
MARE e BUSSOLINO, ang. v. Lagrange e v. Maria Vittoria 4.

Navarra & Prandi
TIMBRI in METALLO ed in GOMMA e qualsiasi lavoro d'incisione
VIA CARLO ALBERTO, 24 bis

PEYROT e ROSSIGNOLI, *inchiostro indelebili per marcare la biancheria,* corso Re Umberto 15. Vedi *Ann. spec.* p. 26.
Piccarolo Gius, c. Vitt. Em. II, rimp. 60.
Rastelli Franc., galleria Geisser 2.
Tabasso Carlo, c. Valentino 34.
Tua Gius., v. Barbaroux 2.

VIGLIANI Via Lagrange, 25
TIMBRI in gomma, ottone e in gelatina per imballo.

Villarboito Federico, p. Castello rimp. 16.

A. ZAPPATA Via Roma, 6 INCISORE IN METALLI
Specialità Timbri in Gomma.

Incisori in rame.

C. Marcengo Via Venti Settembre, 48 Incisioni Carte topografiche, Immagini, Diplomi, ecc.
Med. argento Minist. Pubbl. Istruz. 1898

Incisori in legno *clichés* per annunzi.

Battaglia Gio., c. S. Maurizio 29.
De Stefanis Gius., v. Barolo 29.
Fagnone Eug., c. Reg Margherita 3.
Giusiano Carlo, v. Ospedale 10.
Matti Attilio, v. Princ. Tommaso 3.
Nebiolo e C., ang. strada R. Parco e c. Firenze. Vedi *Annunzi spec.*, pag. 19 e 50.
PARAVIA e C., *Tipografia,* v. Arsenale 29, *Telefono* n. 1-42.
Pedrini Pietro, v. Garibaldi 24.
Ribet Isidoro, v. Principi d'Acaia 31.

Incisori in musica.

Blanchi Franc., v. Po 3.
Capra Marcello, a. Berthollet 9.
Delpiano Gio., v. Buniva 12.
Serniotti Luigi, v. Artisti 1, p. 3.

Trafori artistici.

Amati Carlo, v. Garibaldi 9.
Demaria Lodov., v. Barbaroux 38 e via Misericordia 8.
Gallia Augusto, v. Torquato Tasso 11.
Garizio Bartol., v. della Zecca 23.

Intagliatori e Scultori in legno.

Albertini G., v. Andrea Doria 19.
Albertotti cav. Carlo, c. Vinzaglio 5 e via Vittorio Amedeo II. 18.
Anguissola Gius. (*liquidazione*), v. Maria Vittoria 26.
Arboletti, Borgo Medioevale.
Arneodo Eug., v. Consolata 4, *laboratorio* v. S. Domenico 30.
Artigianelli (*Collegio degli*), c. Palestro 14.
Bastia Cesare, v. S. Massimo 45.
Bastianello M. (figlio), v. Nizza 92.
Bert Alberto, v. Campana 21.
Bonetti V., v. Berthollet 38.
Borgogno frat., v. Drovetti 8 e Bertola 42.
Borra Giacomo, c. S. Maurizio 63.
Bussolino Romano, p. Statuto 10.
Calcagno Gius, c. Vitt. Em. II, 28.
Calderini Vine, c. Princ. Eugenio 2.
Capisano prof. Ugo, v. Montebello 21.
Casalis Francesco, c. Vitt. Em II, 108.
Cavenago Andrea, v. Carrozzai 5.
Ciastellardo Gio., v. Assietta 14.
Corengia Giacomo, c. Princ. Oddone 83.
Corno Luigi, v. Deposito 1.
Cucchi Pietro, v. Andrea Provana 1.
Dellera cav. Michele v. Giulio 24.
Demaria Lodov., v. Barbaroux 38 e via Misericordia 8.
Eterno Vincenzo, v. Silvio Pellico 2.
Ferraris A., c. Re Umberto 21.
Ferrero Franc., v. Boucheron 10.
Ferri Pietro, ang. v. Accad. Albertina e dei Mille, *laborat.* v. Carlo Alb. 33.
Gasperini cav. Luigi, v. Maria Vittoria 28.
Giaccone Alfredo, c. S. Maurizio 71.
Giacomone e Collo, c. Re Umberto 9.
Giordano V., v. Pallamaglio 18.
Gori G., p. S. Giulia 10.
Groppi G., c. Valentino 1.
Grosso Gio., v. Ospedale 40.
Massola Giorgio, c. Valdocco 17.
Mazzola Ferdinando, v. Alberto Nota 5.
Minoia Gio. (Ditta), di Giordanino e Camusso, vie Mercanti 19, Valeggio 4 e S. Secondo 37.
Minotti L. (Ditta), c. Vitt. Em. II, 5.
Negretti, v. Bonafous 3.
Orlandino Gius., v. Moncalleri 19.
Pierrugues Natale, v. Duchessa Jolanda 10.
Quartara comm. Gius., v. Saluzzo 23.
Rossi Carlo, c. S. Maurizio 39.
Rossi fratelli, v. Artisti 1.
Rosso cav. Carlo, v. S. Secondo 29.
Segre Rodolfo, *intagliatore,* v. Mazzini 27.
Todescato Augusto, c. Valentino 19.

Tornitori in legno ed Avorio.

Amor Giacomo, v. Cittadella 2.
Aprile Pietro, v. Pio Quinto 20.
Audisio Vitt., *legno,* v. Orto Botanico 24.
Boretti, c. Regina Margherita 110.
Borgarello Felice, c. Reg. Margherita 149.
Brossa Franc., v. Mazzini 50.
Bruna Pietro, v. Massena 14.
Bruno Pietro, *legno e avorio,* v. Venti Sett. 17.
Bruno Stef. e figlio, *legno e avorio,* piazza Castello 25.
Brusa Luigi, v. S. Donato 4.
Ceronetti Ettore, v. Ormea 14.
Cerutti Gio., *legno e avorio,* v. Mazzini accanto al 27.
Darbesio Gius., v. della Zecca 26.
Feraud Ottavio, v. Arcivescovado 5.
Ferrero Gio., c. S. Martino 7.
Ferrero Romualdo, *legno ed avorio,* via Gioberti 27.
Gremo frat, v. Reggio 15.
Guglielminetti frat., v. Martinetto 9.
Iorio I., c. Valdocco 1.
Iulini Emilio, v. Barbaroux 14.
Marchisio Ant., v. Scuole rimp. al 15.
Monti Francesco, v Gius. Grassi 9.
Motta Luigi, v. Belvedere 28.
Negro Giuseppe, v. Rosme 1 *bis.*
Reano Gio., c. S. Maurizio 27.

Rosso Carlo, v. S. Secondo 29.
Sanglerat A., v. Artisti 23.
Sarda Gio., c. Vitt. Eman. II, 19.
Scaiola Gio. v. Borgo Dora 27.
Tarella Pietro, v. Botero 8.
Tonetti Gius. v. Misericordia 3.
Vaira Pietro, v. Ormea 32.

Tornitori in metalli e lastre.

Amato Jallà, Tron e C., v. Venti Sett. 16.
Ansaldi Michele e C., v. Venti Sett., 12.
Arietti P., v. Argentero 1.
Bertinetti Carlo,, v. Mercanti 5.
Bongiovanni Gio. (Ditta), v. Pr. Amedeo 29.
Burzio Marco, v. Consolata 8, p. 1.
CANAVESIO GIO. (Ditta), *lastra*, corso Brescia 15.
Carello fratelli, *lastra*, ang. v. S. Massimo e Ospedale.
Carello Celeste e C., *lastra*, v. Ospedale 9.
Carrier G., v. Saluzzo 19.
Carrier Vitt., v. Aosta 22.
Delpiano Giacomo, v. Pescatori 8.
Giachero e Delponte, v. Arcivescovado 3, Vedi *Annunzi speciali*, pag 21.
Giletta Carlo, *lastra*, v. Giulio 16.
Giletta G., v. Giulio 16
Giovara Natale, v. Barbaroux 28.
Granaglia Gio., c. Vitt. Em. II, 28.
Grasselli G., ang. vie Bava e Artisti.
Grosso Anselmo, c. Reg. Margherita 147.
Guglielminetti frat., v. Martinetto 9.
Miglio Gius., v. Barbaroux 12.
Perro Vitt., *costrutt. mecc.*, v. Carmine 3.
Pogliano Gio., c. Palermo 23
Tabarini Gaspare, v. Pio Quinto 28.
Terrani Ottavia ved., v. Bertola 33.
Testori G. e figli, v. Silvio Pellico 14.
Viattone Bartolomeo, v. Porporati 4.
Volpato e Levis, v. Lanzo ang. v. Piossasco 16

Fanali da Carrozze.

Burzio Marco, v. Consolata 8
CANAVESIO GIO. (Ditta), c. Brescia 15
Carello fratelli, v. Ospedale 40.
Carello Celeste e C., v. Ospedale 9.
Garnero Ernesto, v. S. Quintino 8-10.
Giletta G., v. Giulio 16.
Grasselli G., ang. v. Bava e Artisti.

Utensili di geometria e Modellatori.

Amato Jallà, Tron e C., v. Venti Sett. 16.
Allemano G. succ., Galleria Subalpina.
Avalle Ernestina, ang. v. Mad. Cristina e c. Valentino.
Borgarello Felice, c. Reg. Margherita 149.
Burdese Maurizio, v. S. Giobbe 3.
Caldera G. e figli, c Valentino 27.
Carrera Giuliano, v. Cavour 20.
Castiglione M. fu G. e figlio Domenico, c. Princ. Oddone 24.
Daniele Gio., v. S. Giulia 31.
Feraud Ottavio, v. Arcivescovado 5.
Garbarino (Ditta), v. Galliari 26.
Marengo Eusebio, v. Ormea 8.
Mariola Salvatore, v. Superga 15.
Perotti Gius., *modellatore meccanico*, corso Princ. Oddone 79.
Pozzi Gio., v. Bava 30.
Ronsecco Ottavio, v. Botero 16.
Seghesio Gregorio, strada di Lanzo 44.
Strocchi Antonio, v. Bologna 43.
Torrione, v. Basilica 9.
Vigentino, *modell. legno*, c. S. Maurizio 27.

Mobili in legno

Fabbricanti.

Agostoni Raffaele, p. Vitt. Eman. I, 16 e v. Maria Vittoria 45
Aicardi Gius., v. Consolata 5.
Albertazzi Francesco, v. Belvedere 28.
Alberto M., p. Statuto 3.

Premiato Stabilimento
MOBILI ARTISTICI
TAPPEZZERIE IN STOFFE
CARLO ALBERTOTTI
Corso Vinzaglio 5 e via Vittorio Amedeo II, 8
Macchinario Elettrico ed essicatoi per legnami

ALLOGGI E., *unico deposito mobili in legno curvato delle* **Fabbriche Thonet frat. di Vienna,** via Maria Vittoria 16.
Anselmo F., c. S. Martino 5.
Artigianelli (Collegio degli), c. Palestro 14.

BACHI e TREVES Emilio Treves Succ. *Via Carlo Alb., 14*
Fabbrica Mobili Artistici e Tappezzerie
OGGETTI D'ARTE
Vedi annunzi speciali a pagina 45.

Bairo Michele e figli, v. Ormea 1.
Barbasio Felice, v. della Rocca 34.
Barbero Gius., v. Massena 44.
Bartorello Carlo, v Roma 39.
Bellino Franc., v. Mazzini 34.
Bertino Bartolomeo, v. Carlo Alberto 28 e v. Bogino 36.
Betrone Gio., v. Mazzini 37.
Bezzio Beccaris, v Fiori 36.
Bianchi Pietro, v. Pio Quinto 27.
Bocca Franc. (Ditta) v. Giulio 19-21.
Bonaglia, v. S. Dalmazzo 16.
Bonavita Salvatore, v. Montevecchio 11.
Buffa Gius, p. S. Giulia 11.
Buffa fratelli, v. Mazzini 54.
Burdese Bernardo, v. dei Fiori 49.
Burdese Maurizio, v. S. Giobbe 3.
Bussolino Romano, p. Statuto 10.
Calcagno Gius., c. Vitt. Em. II, 28.
Canale Carlo, v. Po 25 e della Zecca 12
Caneparo Gio., v. Carlo Vidua 7.
Cantello Gius., v dei Fiori 6
Cantone Filippino, v. S. Maria 8.
Carlevaris F., v S. Anselmo 34.
Cavenago Andrea, v. Carrozzai 5.

Cerruti Domenico, v. Cibrario 13.
Chiappa Franc., v. Lagrange 30.
Chiappino Michele, v. Balbo 26 e v. Vanchiglia 34.
Codio Leone Angelo, v. Napione 32.
Colombo Luciano, c. S. Maurizio 77.
Confalonieri Luciano, c. S. Maurizio 10.
Cortese Alessandro, v. Giulio 16.
Costanzo Vincenzo, c. Vitt. Em. II, 24.
Croce A. e C., *bambou, fabbr.* v. Moncalvo 7.
Cucchi Pietro, v. Andrea Provana 1.
Dellera cav. Michele, v. Giulio 24.
Demaria Lodov., v. Misericordia 8 e via Barbaroux 38.
Destefanis e Riccotti, c. Vitt. Em. II, 84.
Dodero Carlo, *bambou*, v. S. Chiara 36.
Dorato e Grasselli, v. S. Quintino 15.
Ferrua B , v. Pisa 39.
Fontana Luigi, v. Andrea Provana 3.
Gallizio Pietro, v. S. Chiara 55.
Gamba Carlo e figli, v. Mazzini 44 e via Belvedere 20-22.
Gambino Pietro, c. Vitt. Em. II, 43.
Gandiglio Eug., p. Solferino 5 e v. Alfieri 24.

LUIGI GATTI Via Carlo Alberto, 33
FABBRICA E NEGOZIO
Mobili in stile e fantasia
Tappezzerie in stoffe.

Giacomone e Collo, c. Re Umberto 9.
Gianolio C., v. Caselle 11.
Gilli Evaristo, v. Volta 1 e 3.

GIVONETTI Giuseppe Piazza Vittorio Em. I, 3
PREMIATA FABBRICA MOBILI D'ARTE
con grandi depositi
di mobili d'ogni genere *sempre pronti*

Grappio (Ditta), v. dei Fiori 24.
Gribaldo Attilio, v. S. Quintino 42
Groppi G., c. Valentino 1.
Lupani Gius., v. Ormea 12.
Macario Maurizio, v. Baretti 26.
Maggiorotti Michele, v. Plana 5. e via Maria Vittoria 42.
Marsano Gius., v. Riberi 2.
Martinotti cav. Feder. e C., v. Barbaroux 9.
Merlotti Feder., c. Palestro 22, *fabbrica* via Duchessa Jolanda 16.
Massimino Bart., v. Cavour 17, e v. Ospedale 20. Vedi *Annunzi spec.*, pag. 48.
Milanaccio Franc. (Ditta), v S. Anselmo 13.
Minotti L. (Ditta), c. Vitt. Em. II, 5.
Moscone Biagio, v. Po 12.
Musso Lorenzo, v. Vanchiglia 32.
Negri G. (Ditta), diretta dal cav. uff. Pasquale Negri, v. dei Fiori 90.
Nicolotti Franc , c. Reg. Margherita 98.
Nuvoli Emilio, v. Maria Vittoria rimp. 46.
Orione frat., v. S. Massimo 49 nel cortile.
Parasacco Crescentino, v. Parini 15.
Parodi Gio., v. Saccarelli 14.
Passaleva Gio., v. Nizza 90.
Pelazio Dom., c. Reg. Margherita 143.
Porino Angelo (Ditta), c. Vitt. Em. II, 86, *fabbrica* al n. 104.
Pozzi Gio., v. Bava 30.
Quadro Golfi Maria, via S. Anselmo 1 ang. c. Vitt. Em. II.
Quartara comm. Gius., ang. v. Berthollet e Saluzzo, e v. Saluzzo 23.
Quirino Luigi, c. S. Maurizio 75.
Racca Alessandro, v. Giulio 10.
Ramella Antonio e figlio, via Parini 2.

PREMIATO STABILIMENTO
Mobili Artistici e Tappezzerie in Stoffe
Rosso Carlo
R. Istituto Albergo di Virtù
Via S. Secondo, 29.
Telefono Intercomunale n. 22

Rosso Emilio, v. Gaudenzio Ferrari 4.
Rosso Franc., v. Roma 37.
Rotti Gius., v. Andrea Provana angolo v. dei Mille 21.
Sandrone Carlo fu Enr., v. della Rocca 10.
Sandrone F. v. Maria Vittoria 35.
Sapetti Gius., v. Consolata 1 ang. p. Savoia.
Sartoris Remigio, v. Massena 25.
Stroppiana Luigi, v. S. Anselmo 13.
Teghillo Pietro, v. Venti Settembre 16.
Testadiferro Raffaele (Ditta), v. Scuole 2.
Tinivella Luigi, vie Maria Vittoria 42 e Beaumont 23.
Torasso Giacomo, v. Monte di Pietà 20.
Torchio Gius., c. Vitt. Em. II, 39.
Tribaudino Pietro, v. Cavour 14.
Vacca Evasio e frat. Luigi, vie Garibaldi 26 e Orfane 5.
Vacca Gius., v. Manzoni 4.

The moderne Style – Stile moderno – Art nouveau
V. Valabrega Succ. FR. VALABREGA
Via Princ. Amedeo, N. 13 - TORINO
FABBRICA MOBILI E TAPPEZZERIE
Casa premiata alle Esposizioni:
Torino 1884, Palermo 1892, Torino 1898 e Med. d'Arg. all'Esp. d'Arte Decor. Moderna Torino 1902
Prima Medaglia d'Oro
all' Esposizione Internazionale di Parigi 1902.

Vassarotti Gius., v. Principe Tommaso 26.
Villata Ant., v. Drovetti 2.

Negozianti.

Alessio-Quaglia Anna, v. Lanino 1.
Al gran Buon Mercato, v. Pietro Micca 15.
Alla Merce di blocco, Grappio (Ditta), v. dei Fiori 24.
Arneodo Eugenio, v. della Consolata 4.
Bachi Eugenio, v. Mazzini 7.
Bachi e Treves (di Emilio Treves), v. Carlo Alberto 14, Vedi *Annunzi spec.*, pag. 45.
Barberis Olimpia, v. Cottolengo 4.
Bianco Sisto, v. Galliari 15.
Borra C., via Accademia Albertina 36.
Brero Caterina, v. S. Franc. Paola 33.
Brosio Giov., v. Principe Amedeo 33.

Bussolino Felice, v. Orfane 22.
Camerano P., v. dei Fiori 34.
Canavesio Giuseppe, angolo vie Principe Amedeo e Bogino.
Capello Chiaffredo, v. Massena 25 e Montevecchio 11 *bis*.
Carbonero, v. Accademia Albertina 21.
Carelli Gio., v. S. Quintino 6 *bis*.
Castelli Gius., v. Corte d'Appello 9.
Castigliano Dom., v. Lagrange 3.
Celestino Gius., v. Venti Sett. 51 e Bertola 9.
Colombo Ant., c. Reg. Margherita 144.
Costantino coniugi, v. Cottolengo 5.
Defilippi Gio., v. S. Secondo 10.
Fabbri Ferdinando, v. Cottolengo 2.
Fassi Luigi, p. Savoia 5.
Foa S. B., v. Bertola 24.
Fossati Angelo, v. Pescatori 8.
Gamba Carlo e figli, v. Mazzini 44 e via Belvedere 20-22.
Gandiglio Pietro, c. Oporto 49.
Garbarini Franc., c. Vitt. Em. II, 38.
Gatti Massimiliano, v. S. Franc. da Paola 4.
Ghiglia Gius., v. Consolata 8.
Giulietti Gius., v. S. Agostino 6.
Giulio coniugi, p. S. Giovanni 8.
Givonetti Gius., p. Vitt. Em. 1-3.
Goffi Maria, c. Vitt. Em. II, 33.
Gravanzola Luigi, v. Goito 16.
Greborio Carlo, v. Barbaroux 34.
Guanti coniugi, v. Cottolengo 5.
Guasta Gio, v. Cottolengo 3.
Isoardi Maria, v. Cottolengo 3.
Lazzarino Luigi, v. Garibaldi 28.
Luciano Susanna, v. Cottolengo rimp. al 2.
Lupi Ant., ang. v. Juvara e c. S. Martino 5.
Maninetti Camillo, v. Princ. Tommaso 2.
Marasso, v. S. Agostino 17.
Marasso Luigi, v. Rocca 37.
Marengo Gius., v. Cottolengo 3.
Menotti Luigia, v. S. Massimo 40.
Menzio Gio, str. di Lanzo 46.
Minola Natale, c. Reg. Margherita 129.
Minotti L., (Ditta), c. Vitt. Em. II, 5.
Molinari Enrico, c. S. Maurizio 18.
Monti, v. dei Mille 25.
Moretti Paolo, c. Siccardi 15.
Nevole Vincenzo, v. dei Fiori 10.
Ottino G. B., v. Bava 2.
Ottino Gius., v. Vasco 2.
Pautassi Gius., v. Cibrario 35.
Pelizier Emilio, v. Berthollet 13 *bis*.
Piovano Clementina, v. Cottolengo 3.
Ponzio Lucia, succ. Banchi, v. Quartieri 5.
Quaglia Anna, v. Lanino 1.
Rama Bernardo, v. S. Tommaso 30.
Remondino Gio., ang. v. S. Anselmo e Pio Quinto.
Riccò Mauro, ang. via Barbaroux e vicolo S. Maria.
Richetta Aless. e C., p. Vitt. Em. I, 23.
Robatto Tommaso, v. Cottolengo 7.
Rossari S, v. Consolata 14.
Rossi Matteo, v. Galliari 27.
Rosso cav. Carlo, v. S. Secondo 29.
Rubatto frat., v. Garibaldi 31.
SAPETTI GIUS. (Ditta), *depos. mobili in legno curvato della Casa Iacob e Ioseph Kohn di Vienna*, v. Consolata 1 ang. p. Savoia.
Tartara coniugi, *Al Miscuglio*, v. Monferrato 11.
Tognacca e Giglio Tos, *bambou*, v. Pietro Micca 10.
Tomatis Alessandro, v. S. Dalmazzo 20.
Tomatis Giovanni, v. Botero 7.
Traversa Lorenzo, v. Santa Maria 3.
Treves Moise, v. dei Mercanti 17.
Viale Michele, v. Cottolengo rimp. al 2 e c. Reg. Margherita 134.
Vigna Maria, v. Princ. Amedeo 43.
Vigo Luigi, succ. ved. Vigo, v. S. Tomaso 27.
Villata Giuseppina, ang. c. Vitt. Em. II e via S. Anselmo.
Virano Barberina Costantina, v. Rossini 1.
Zobianco Gius., v. Orfane 6.

Mobili in giunco.

ALLOGGI E., v. Maria Vittoria 16.
Croce A. e C., v. Moncalvo 7.

Letti in ferro.

Benedetto e C., v. Cernaia angolo via Stampatori.
Bosticco Giacomo, *fabbrica*, v. S. Chiara 50.
Capello Angelo, c. Re Umberto 27. Vedi *Annunzi spec.*, p. 38.
Capello Chiaffredo, v. Massena 25 e Montevecchio 11 *bis*.
Casalegno Costantino, c. S. Maurizio 19.
DE-MARIA cav. GIUSEPPE, *fabbrica* v. Rossini 10-12.
Ferraris frat., e Bianchini *fabbrica*, via Cottolengo 30.
Fiorina Giovanni, *fabbrica*, v. Zecca 47.
Fornara Gio e C., v. Garibaldi 43.
Girone Michele (Ditta), p. S. Carlo 4.
Grigliatti Bernardo, v. Borgo Dora 5.
Instituto Rota, p. Carlo Felice 7-9, *officina* v. Baretti 39.
Martinengo coniugi, v. Galliari 26.
Pautassi Gius., v. Cibrario 35.
Porino A. (Ditta), *fabbr.*, c. Vitt. Em. II, 104, *deposito* all'86.
Richetta A. e C., *fabbr.*, p. Vitt. Em. I, 23.
SAPETTI GIUS. (Ditta), v. Consolata 1 ang. p. Savoia.
Tosco e Bono, v. Saluzzo 47.
Viale Michele, v. Cottolengo rimp. al 2 e c. Reg. Margherita 134.
Zobianco Gius., v. Orfane 6.

Mobili in ferro.

BENEDETTO & C^a Via Cernaia angolo Via Stampatori
DEPOSITO MOBILI in ferro d'ogni genere
Paglierici elastici in ferro e stoffa
Mobili da giardino, caffè e birrarie

Canavera succ. Chiadò, v. Orfane 28.

Capello Ang., c. Re Umberto 27.
Capello Chiaffredo, v. Massena 25 e Montevecchio 11 *bis*.
Carbone Lorenzo e figlio, v. Ospedale 3.
Castigliano Domen., v. Lagrange 3.
Celestino Gius., v. Venti Sett. 51 e Bertola 9
DE-MARIA cav. GIUSEPPE, *fabbrica* v. Rossini 10-12.
Demartini P. (Ditta), c. Reg. Margh. 138.
Gandiglio Pietro, c. Oporto 49.
Gandolfo coniugi, v. S. Pietro in Vincoli 11.
Garbero Franc., v. Bricherasio 18.
Girone Michele (Ditta), p. S. Carlo 4.
Mosca Felice, v. S. Teresa 17.
Pautassi Giuseppe, *fabbr.*, v. Cibrario 35.
Richetta A. e C., p. Vitt. Em. I, 23.
Salassa Domenico, v. Cernaia 38.
Sapetti Gius., v. Consolata 1.
Soave cav. Gius., v. Urbano Rattazzi 3.
Torchio Gius., c. Vitt. Em II, 39.
Travo Pietro, v. Mad. Cristina 113.
Viale Michele, v. Cottolengo rimp. al 2 e c. Reg. Margherita 134.

Sedie.

Alloggi, v. Maria Vittoria 16.
Canale Carlo, v. Po 25 e Zecca 12.
Cazzaniga, v. Venti Sett. 20
Musso Lorenzo, v. Vanchiglia 32.
Ponzio Lucia, *deposito*, v. Quartieri 5.

Impagliatori sedie.

Cavallasca G., *sedie viennesi*, p. Statuto 18.
Pelissero coniugi, v. Saluzzo 4.
Roasenda Gio., v. Saluzzo 32.
Venturi, p. S. Giulia 10.
Zola Antonio, v. Galliari 7.

Biliardi (*Fabbricanti*)
Bilie e stecche.

Bertello Batt., v. Cernaia 30 e c. Palestro 13.
Bruno Pietro, *bilie*, v. Venti Sett. 17.
Dante Gius., v. Silvio Pellico 3.
DEAGOSTINI LORENZO e FIGLI, v. Bellezia 5, *stab.*, v. Beaumont 21.
Ferrero Rom., *bilie e stecche*, v. Gioberti 27.
Gallizio Pietro, *stecche*, v. S. Chiara 55.
Mozzone Bartol., c. Princ. Oddone 25.

Piano-forti.

Bellis S., succ. Mola, v. Po 5.
Berra ing. C., v. Principe Tommaso 31.
Biasetti Gius., v, Mazzini 4.
Blanchi Luigi e C., v. Cernaia 32.
Boine Giuseppe, v. Pescatori 5 nel cort.
Casati Carlo, v. S. Massimo 17.
CHIAPPO cav. FELICE, *fabbr. pianoforti e armonium*, p. Vitt. Em. I, 18.
COLLINO cav. e Comp., v. S. Francesco da Paola 11.
COLOMBO FEDERICO, c Valentino 36.
Deponti e C^na, v. della Rocca 1.
Fea Gio., v. Galliari 10.
Francone Gius., v. Gioberti 27.
Fusella Gius., v. S. Domenico 34.
Govino G. e figli, v. Balbo 22.
Govone e Almondo, v. Ospedale 50.
GRIGGI-MONTÙ ATTILIO (Ditta), v. Garibaldi 23.
Lamberti S., v. S. Ottavio 3.
Levi M., succ. Aymonino, v. Mad. Cristina 79.
Miretti Michele, v. Napione 3.
Mola G., v. Nizza 82.
Perotti cav. Carlo, angolo vie Ormea e Galliari, *fabbrica* v. Marocchetti 41.
Reale Annibale, v. Po 10.
Roeseler C. (Ditta), *fabbr.*, c. S. Maurizio 61.
Rossi N., v. S. Dalmazzo 17.
Sola Vagione Gio., *dep.*, v. Barbaroux 35 e S. Dalmazzo 9. Vedi *Annunzi spec.*, p. 37.

Accordatori di Piano-forti.

Altare Gius., v. Ormea 36.
Brusaglino Carlo, v. della Zecca 10, p. 1.
Casati Carlo, v. S. Massimo 17, p. 2.
Cerrato Benedetto, v. S. Teresa 11.
De Carli Pietro, v. Collino 11.
Fenocchio C., c. Vitt. Em. II, 34.
Fusella Franc., via Garibaldi 8, p. 2.
Fusella Gius., v. S. Domenico 34.
Garavoglia Arturo, c. Princ Oddone 71.
Ghivarello Luigi, c. Oporto 31 *bis*.
Miretti Michele, v. Napione 3.
Porello F., v. S. Franc. da Paola 12.

Corde armoniche e Forniture per Piano-forti.

Cerutti G. B. e figli, v. Princ. Amedeo 20.
Guadagnini Franc. fu Ant., v. Garibaldi 2.
Perosino Luigi, v. Garibaldi 8.
TESTORI GIUSEPPE e figli, *specialità candelabri e forniture per pianoforti*, vie Silvio Pellico 14.
Zucca Franc., *fabbr tastiere*, v. Ormea 23.

Strumenti musicali a corde ed a fiato.

Begliatti e Richetta, v. Saluzzo 19.
Bruno Carlo, v. Roma 30.
Capelli Vittorio, v. della Rocca 34.
Caramelli Gaudenzio, str. di Francia 27.
Cerutti G. B. e figli, v. Princ. Amedeo 20.
Contegiacomo R., v. S. Massimo 12.
Fagnola, vic. Scuderie 3.
Gatti Giorgio e C., c. Vitt. Em. II, 26.
Ghislero Ernesto, v. Gazometro 6.
Guadagnini Franc. fu Ant., v. Garibaldi 2.
Marengo Romano succ. a Rinaldi, v. Roma 2.
Montalia Guido, c. Vitt. Em. II, 39.
Moressi G., v. Mad. Cristina 123.
Morutti Marcello, v. Palazzo di Città 12.
Oddone Carlo, v. Maria Vittoria 1.
Parisi Gaetano, v. Palazzo di Città 7.
Parisi M., *riparazioni strumenti per banda*, v. Cappel Verde 5.
Pelitti Gius, p. Carlo Felice 10.
Thaon Gius., gall. Nazionale.

Organi e Armonium per chiese.

Boca G., v. S. Chiara 43.
Fontanini Ottorino, *fabbrica* v. Bava 28.
Lingua Gius., *fabbrica* v. Mad. Cristina 34.
Mola cav. G., *fabbrica* v. Nizza 82.
Pera Carlo, v. della Zecca 33.
Sguargina Bassiano, *fabbrica* v. Artisti 31.
Vegezzi-Bossi cav. Carlo, *fabbr.*, succ. cav. Giacomo, c. S. Maurizio 79 e v. Napione 11.

Organi e Piani a cilindro.

Boca G., v. S. Chiara 43.
Costa Bartolomeo, c. S. Maurizio 25.
Cucconato Antonio, angolo v. Tarino e Artisti.
Delmastro Gius. e C., *piani a cilindro automatici*, c. Vitt. Em. II, 24.
Deponti C.na, v. della Rocca 1.
Francone Vincenzo, v. S. Dalmazzo 16.
Fusella Gius., v. S. Domenico 34
Lingua Gius., *labor. spec. per canne di metallo*, v. Madama Cristina 34.
Rossi N., v. S. Dalmazzo 17.
Rovetto Gio., *riparazioni*, v. Mazzini 12.
Sola Vagione Gio., *depos.*, v. Barbaroux 35 e S. Dalmazzo 9. V. *Annunzi spec.*, p. 37.
Vietti Pietro, v. Mad. Cristina 18.
Vittore, vic. Consolata 3.

Armoniche.

Gherra Stefano, p. Carlo Felice 7.
Migliardi Franc., v. Tre Galline.
Reale Annibale, v. Po 10.

Barelle per trasporto di malati.

DE-MARIA cav. GIUSEPPE, v. Rossini 10 12.
Instituto Rota, p. Carlo Felice 7 e 9.
PORINO ANGELO, *fabbr.* c. Vittorio Eman. II, 104, *depos.* all'86.

Attrezzi per Carrozze.

CANAVESIO GIO. (Ditta), *parafanghi in alluminio*, c. Brescia 15.

Carrozze e Carradori
(Fabbricanti).

AMATO JALLÀ TRON e C., *fabbr. e deposito di attrezzi per carrozzai e carradori*, v. Venti Sett. 16.
Alessio E., v. Orto Botanico 17.
Avalle Gius., v. Mazzini 50.
Bona Giuseppe, v. Ponte Mosca 36.
Bongiovanni Gio., c. Reg. Margherita 68.
Bonino L., v. S. Giobbe 14.
Borgomanero Gius., succ. Giacomasso, v. Scuole 19.
Bosio Giuseppe, v. Priocca 22 e murazzi del Po 39.
Canavesio Lorenzo, *negoz.*, via Principe Tommaso 24.
Canepa Gio., v. S. Massimo 42.
Cannobio Gio., v. S. Donato 47.
Carpignano fratelli, c. Vercelli 6.
Carpignano Gius., v. Aosta 18.
Ciocca Ern., v. Parma 22.
Ciocca Giacinto (Ditta) di Franc. Ciocca, v. Zecca 26.
Conti Gius., v. S. Secondo 84.
Deambroggio Luigi, *carradore*, c. Casale 108.
Diatto (*Società anonima*), v. Moncalieri 10 e barriera d'Orbassano.
Franco Pietro, v. Nizza 26.
Gabro Gio., v. Mad. Cristina 116.
Galantini Rizzieri, all'*Aurora*, via Chivasso 18. Vedi *Annunzi speciali*, pag. 35.
Garetto cav. Pietro e Figli, c. Principe Oddone 88.
Gariglio Gio. fu Mich., *carrad.*, v. Nizza 46.
Gaudana Domenico, c. Vercelli 42.
Gilli Felice, v. S. Ottavio 13.
Gioberti Giov., v. Mazzini 44.
Giuliano Luigi, v. Principi d'Acaia 16 *bis*.
Govino Giov., v. Guastalla 12.
Gribaudi Nicola, v. Morosini 4.
Lanza G. e C., *carrozzeria industriale*, c. Massimo d'Azeglio 21.
Locati M. e Torretta G., c. S. Maurizio 57.
Mainero Marco, *carradore*, v. Nizza 125.
Negro Giacomo, v. Mad. Cristina 59.
Nicco Matteo, v. Mad. Cristina 68.
Prato Felice succ. Tamagnone, corso Re Umberto 21.
Ratti fratelli, v. S. Ottavio 10 e corso S. Maurizio 51.
Ratti Gio., v. Rocca 37.
Ronco, v. Pallamaglio 28.
Rossetti Gius., v. Piazzi 5.
Rossi, v. Buniva 11.
Rosso Adr. e figlio, v. S. Franc. Paola 46 e v. Bogino 40.
Staffico Filippo, v. Manzoni 5.
Tamagnone Gio. (Ditta), c. Re Umberto 21.
Tondini Bartol., c. S. Maurizio 51.
Toso e Volpe, v. Monferrato 34.
Zinola L. (Ditta), c. Vercelli 5.

Forme e Gambali per Calzolai.

Barbasio G. B., v. S. Chiara 22.
Cavaglià Gius., v. S. Domenico 4.
Colombo Felice, via Artisti 31.
Dughera padre e figli, v. Carmine 9.
Ghirardini, v. Pio Quinto 26.
Monticone Francesco, v. Gioberti 73 *bis*.
Personnaz Fiorentino (vedova di) e figli, v. S. Tommaso 6.
Quagliotti Luigi, v. Botero 7.
Quagliotti Maurizio, v. Venti Settembre 7

Ebanisti e Stipettai.

Abbracchio Michele, v. Scuole rimp. al 17.
Alberto Gio., v. Arcivescovado 3 e 12.
Arboletti, Borgo Medioevale.
Bocca Franc. (Ditta), v. Giulio 19-21.
Boero e Jura, c. S. Maurizio 27.
Borella Gius., v. S. Dalmazzo 21.
Buffa frat., v. Mazzini 54.
Cantello Gius., v. dei Fiori 6.
Carlevaris F., v. S. Anselmo 34.
Cassaz A., *Ebanisteria*, c. Vitt. Em. II, 82.
Conte Giacomo, v. S. Domenico 9 e via Scuole 9.
Cooperativa Operai Ebanisti e Stipettai, via Principe Tommaso 9.
Destefanis e Ricotti, c. Vitt. Em. II, 84.
Favini L., v. Pio Quinto 28.
Gamara Ant., ang. vie Reggio e Parma.
Merlotti Federico, v. Duch. Jolanda 16.
Negri G. (Ditta), v. dei Fiori 90.
Origlia Oreste, v. Mazzini 36.
Ottone frat., v. dei Mille 38-40 e Zecca 12.
Rosso cav. Carlo, v. S. Secondo 29.
Testadiferro Raffaele (Ditta), v. Scuole 2.
Vacca Evasio e frat. Luigi, v. Garibaldi 26 e v. Orfane 5.

Pavimenti in legno.

BERTA e TINIVELLA (Ditta), via Bava 19 e 44.
Bocca Franc. (Ditta), v. Giulio 19-21.

PAVIMENTI
di Legno Marmoreo.
Con eccedenza delle proprietà del legno, o del marmo secondo la destinazione delle camere. Superficie liscia, a colori, senza commessure. Unici per sovrapporre a vecchi pavimenti, aderendovi senza disfarli.
Ing. CHINAGLIA Gius., Via della Zecca, 12.

GALLI (Figli di Antonio) Ditta, via Cellini 23 ang. v. dei Fiori.
Remondini e C., c. Valentino 22.
Salvadori I. e C., v. Massena 40.
Weiss G. F., (Madonna di Campagna).

Linoleum
(Tappeti di sughero per pavimenti).

Neumeyer A. e C., c. Vinzaglio 17 e via Roma vicino a p. Castello.

Tappeti in legno.

Berta e Tinivella (Ditta), v. Bava 19 e 44.

Cancellate in legno.

Faraut L. e C., v. S. Teresa 4, galleria Geisser già Natta.

Cancellate in ferro.

Giovenale Antonio fu Michelo, v. S. Secondo 67.
Torelli Luigi, str. di Lanzo 109.

Legnami da lavoro e costruzione.

Ariodante Franc., strada R. Parco 18.
Baroni e Gilli, c. Vinzaglio 28.
Bellando Gio., strada di Francia 17.
Bianchetta D. (Ditta), v. Chivasso 1-3.
Borello Giacomo, c. Oporto 31 *bis*.
Bruera Ant., v. Orto Botanico 21.
Candellero C., v. Saluzzo 72 *bis*.
Cavallero Ignazio, v. dei Fiori 96.
Chialva P., v. Circonv. 12 (Vanchiglia).
Coha Lodovico, c. Vercelli 21.

ENRICO DALLE CASE
LEGNAMI proprie produzioni
Segheria Elettrica
Telefono n. 47. Via Legnano, 16 e Marco Polo, 18.

Ferrato Lorenzo, v. Nizza 32.
Galeazzi F., ang. via Vassalli Eandi e via Palmieri.
Ferrio e Bornie, p. Nizza 79.
Galli (figli di Antonio) Ditta, angolo vie Cellini 23 e dei Fiori.

LEGNAMI
da Lavoro e Costruzione
con segheria e macchine per la lavorazione
Fratelli GARDINO
Corso Francia, 40
GRANDIOSO ASSORTIMENTO
in travatura larice d'America e larice nostrano
Assame d'ogni qualità
Fabbrica di Palchetti
CORNICI D'OGNI GENERE
TELEFONO 8-10

Giachino Marianna, ved., v. Buniva 9.

Casa fondata nel 1858 DITTA
GIVONE Giovanni
Corso Principe Eugenio, 8
(casa propria) *Telefono* 13-41
LEGNAMI DA LAVORO D'OGNI QUALITÀ
(Stagionato)
Nazionali, Tirolo, America - (Pitch-Pine)
Per telegrammi: Givone Legnami - Torino

Lora Carlo, v. Saluzzo 64.
Manfredi Luigi, *spec. in Chalets per esposizioni*, via Ormea 25.

G. Martin
VIA NIZZA *(angolo Via Tiziano)*
Legnami del Tirolo e d'America
GRANDIOSO ASSORTIMENTO in Travature della valle di Susa a grossa squadratura per armatura di Tetti, Ponti, Palafitte, ecc.
Segheria a Vapore
con annesse Macchine per la lavorazione del Legno
Si assumono commissioni su misure obbligate. Prezzi limitatissimi. TELEFONO n. 379.

Mautino Gio., c. Principe Oddone 50.
Paglino Paolo, v. Gioberti 47.
Pollino Gius. v. Priocca 18.
Pozzi frat., c. Princ. Oddone 85.
QUERENA cav. FRANCESCO, strada di Francia 75-77, c. p.
Rovby e Bossuto, v. Priocca 4 (vic. privato).
Remondini e C., c. Valentino 22.
Rubeo Michele, str. di Lanzo 3.

40 - Via Massena - 40
Salvadori I. e Comp.°
Magazzino di Legnami Tirolesi
Con speciale segheria nel Tirolo Tedesco
Telefono 12-30

Strocchio Eugenio (Ditta di Pozzi Ant.), v. Artisti 35.

Via Priocca, 29 — Via Fucina, 8
Ditta VILLA GEDDA e C.
Legnami del Tirolo e d'America
Segheria Elettrica
Telefono 1454.

Weiss G. F., Madonna di Campagna.

Padiglioni, Chalets, Chioschi in legno.

Vedi *Legnami da lavoro.*

Manici e attrezzi da fucina

Genisio Andrea Gio., v. Biella 21.

Segherie idrauliche a vapore ed elettriche.

Basilio frat., v. Valprato 8.
Bertone Alessio fu Gius., c. Brescia 21.
Bruera Ant., v. Orto Botanico 21.
Dalle Case Enrico, via Legnano 16 e Marco Polo 18.
Faraut L. e Comp., gall. Geisser, *stabilimento* al Pilonetto, strada di Moncalieri.
Ferrato Lorenzo (Ditta), v. Nizza 32.
Ferrio e Borne, p. Nizza 79.
Gajetti Gio., v. Barolo 24 e p. Solferino 3.
Galli (figli di Antonio) Ditta, via Cellini 23 ang. v. dei Fiori.
Gamara A., ang. vie Reggio e Parma.
Gardino frat., v. Duchessa Jolanda 30 e c. Francia 40.
Garetto P. e figli, c. Princ. Oddone 88.
Genisio Andrea Gio., v. Biella 21.
Martin Gio., v. Nizza 90, ang. v. Tiziano.
Mautino Gio., c. Principe Oddone 50.
Piovano, v. Molinette 37.
Prina Michele, v. Artisti 36.
Remondini e C., c. Valentino 22 e v. Monti ang. v. Ormea.
Rovei e Bossuto, v. Priocca 4 (vic. Privato).
Stanchino e C., v. Bonzanigo 6.
Strocchio Eug. (Ditta di Pozzi Antonio), v. Artisti 35.
Villa Gedda e C., v. Fucina 8.
Weiss G. F. str. di Borgaro 91 (Madonna di Campagna).

Scuderie e sellerie *(Specialità per)*.

Ditta BOCCA Francesco
VIA GIULIO, 19-21 Specialità per Scuderie e Sellerie di lusso e comuni
Mobili semplici e di stile - tappezzerie in stoffe - serramenti - chalets e qualsiasi costruzione in legno — Telefono 703.

Manfredi Luigi, v. Ormea 25
Mussinetti P. e Zoccola C., via Principe Tommaso 2.
Pozzi Gio., *arcioni*, v. Bava 30.
Ronco Attilio, v. Cernaia 28.

Bottai.

Balocco Euseb., p. Eman. Filib. rimp. al 7.
Battistolo Gius., v. Borgo Dora 4.
Bertone frat., c. S. Maurizio 73 nel cortile.
Camaschella frat., v. S. Anselmo 36.
Capello V., v. dei Fiori 47.
Cassetta Luigi, c. Regina Margherita 160.
Cesale Carlo, str. di Lanzo 46.
Delbosco Gius., v. Nizza 35 *bis*.
Ferrato M., v. Deposito 11.
Ferro Pietro, v. Mazzini 3.
Folghera G., v. Monferrato 20.
Gilodi frat., v. Cibrario 1.
Guglielmi Michele, *fabbricante tini, botti e fusti per esportazioni*, v. Groppello 22.

Mazzone e Rastelli, p. barr. Nizza 169 e v. Mad. Cristina 134.
Miletti Michele e figli, barr. di Casale 108.
Morra Franc., c. Siccardi 15.
Mortarotti Carlo, c. S. Maurizio 69.
Ogliani Gius., v. Mazzini 42.
Ottone Carolina, ved., v. Saccarelli 7.
Ottone Enrico, v. Saccarelli 7.
Serra Felice, v. Princ., Amedeo 47.
Tirone Gio., v. Mad. Cristina 108.
Tribolo Gio., barr. di Lanzo 68.
Vinzio Lor., v. Massena 3.
Vizia Gio., c. Vitt. Em. II, 25.
Vizzi Gius., v. Monferrato 20.
Zabellina Gius., v. S. Chiara 5.
Zanetti Francesco, v. Saccarelli 11.

Falegnami.

Abele Carlo, v. Cavour 11.
Aiassa E., v. S. Maria 11.
Aicardi Gius., v. Consolata 5.
Aime Gius., v. S. Ottavio 24.
Albertazzi Francesco, v. Belvedere 28.
Alberto Gio., v. Arcivescovado 3 e 12.
Alberto M., p. Statuto 3.
Amborno Claudio, *spec. tavole*, v. Mazzini 22.
Ambrosino Domenico, v. Boucheron 11.
Anselmino Felice, v. S. Franc. Paola 41.
Anselmo F., v. Juvara rimp. al 25.
Appendino Gius., v. Massena 28.
Ardito Pasquale, v. Carena 10.
Artigianelli (Coll. degli), c. Palestro 14.
Astino Dom., v. Moncalieri 32.
Avanzato Lorenzo, ang. v. Cuorgnè e via Fiochetto.
Barale Michele, c. Galileo Galilei 58.
Baralis Gius., v. Barolo 24.
Barbero Giacomo, v. della Rocca 14.
Bartorello Carlo, v. Roma 39.
Basilio frat., v. Valprato 8.
Basso Delfino, v. S. Domenico 28.
Bello Luigi, v. Bertola 17.
Berardo M., v. Belvedere 10.
Berri Carlo, v. Bonafous 9.
Bertello Battista, v. Cernaia 30.
Bertino Barlolomeo, v. Carlo Alberto 28.
Betrone Gio., v. Mazzini 37.
Biancardi Andrea, v. Bra 6.
Bioletti Rodolfo, v. dei Fiori 42.
Boano e Berta, v. Baretti 7.
Bocca Edoardo, v. Stampatori 18.
Bocca G., v. Mercanti 28.
Boggio Ant., c. Re Umberto 58.
Boggio Franc. fu Ant., c. Reg. Margh. 129.
Bonetti Lodovico, v. Nizza 25.
Bonomi L., v. Princ. Amedeo 29.
Bosticco G., v. Bogino 23.
Bracciano Carlo, v. Bertola 26.
Bracotti M., v. Maria Vittoria 45.
Bragotti M. e figlio, *spec. in vasche per tintorie*, p. Vitt. Em. I, 14.
Bulla fratelli, v. Mazzini 54.
Burdese Maurizio, v. S. Giobbe 3.
Bussi Costanzo, v. Mercanti 5 nel cort.
Bussolino Romano, p. Statuto 10.
Busto Nicola, v. Galliari 16.
Buzzi Gius., v. Bonafous 7.
Camaschella frat., v. S. Anselmo 34.
Camerini Lampridio v. Galliari 8.
Caneparo Gio., v. Carlo Vidua 7.
Cantone Filippino, v. S. Maria 8.
Carlevato frat., v. Franco Bonelli 5.
Carpignano Gius., v. Aosta 18.
Carrera Giuliano, v. Cavour 20.
Castiglione M. e figlio Domenico, c. Principe Oddone 24.
Cestellardi, v. S. Secondo 21.
Chianale Candido, v. Manzoni 12.
Chiappa Francesco, c. Re Umberto 21 e v. Magenta 12.
Chiappero Battista, v. S. Quintino 55.
Chiappino Michele, v. Balbo 26 e Vanchiglia 34.
Cigliutti Stefano, v. Gazometro 4.
Cima Firmino, v. Gioberti 20.
Cinzano Ferd., v. Bogino 35.
Clerico Luigi, v. S. Franc. da Paola 31.
Coggiola Piet., *vasche per tintori*, v. Rocca 19
Coggiola e Rosa, v. Massena 5.
Conte Giac., v. S. Domenico 19 e Scuole 9.
Cooperativa Operai Ebanisti e Stipettai, v. Principe Tommaso 9.
Coppa e Novarese, v. Maria Vittoria 32.
Cortese Alessandro v. Giulio 16.
Cosimo Stefano v. S. Tommaso 25.
Cossio M., v. dei Fiori 28.
Costa A., v. Andrea Doria 19.
Costanzo Franc., v. S. Dalmazzo 16.
Costanzo Vincenzo, c. Vitt. Eman. II, 24.
Crivello, v. Val S. Martino 1.
Daidola Luigi, v. Silvio Pellico 3.
Debernardi M., v. Galliari 7.
De Gaspari Giovanni, vie Giannone 3 e Principi d'Acaia 27.
Del Grosso, v. Baretti 28.
Del Pero Paolo, v. Lagrange 27 e Cavour 8.
De Maria cav. Giuseppe, v. Rossini 10-12.
Demichelis Giuseppe, via Balbo angolo p. S. Giulia 10.
Dettoni Domenico, v. Bonsignore 5.
Dovana, v. Conte Verde 21.
Durando Pietro, v. Saluzzo 5.
Eletti Carlo, v. Zecca 43.
Ellena Gius., v. S. Maria 3.
Ernaud, v. S. Domenico 30.
Fabbri Ferdinando, v. Cottolengo 2.
Falchero Domenico, v. S. Domenico 10.
Fascio Pietro, v. Reggio 8.
Favini L., v. Pio Quinto 28.
Ferello M., v. Gazometro 16.
Ferrua Mich., v. Cottolengo 107 e v. Magenta 53.
Ferrua Stefano, v. Pescatori 3.
Fiori G., v. Baretti 25.
Formica Gius., v. Chieri 4.
Fornaroli Gius., *carpentiere*, v. Nizza 79 e v. Canova 10.
Francone Gius., v. Berthollet 16.

Gajotino Giacomo, v. Foscolo 21.
Galeazzo frat., via Montebello 21, nel cort.
Galizio Gio., v. S. Chiara 55.
Gallina Giacinto, c. Reg. Margh. 134.
Gallizio Alessandro, *attrezzi per fornai*, c. S. Martino 3.
Gallo, c. S. Maurizio 73.
Gamara Antonio, ang. v. Reggio e Parma.
Gamba Carlo e figli, v. Mazzini 44 e Belvedere 20 22.
Gamba Pietro, v. Stampatori 16.
Gambino Pietro, c. Vitt. Eman. II, 43.
Gardino fratelli, corso Sommeiller 23.
Garre Gius., v. Accad. Albertina 23.
Garrone Carlo, c. Casale 8.
Garrone Francesco, v. dei Mille 24.
Gatifa Paolo, v. Santa Croce 2.
Gatti Carlo, v. S. Simone 8.
Gatti Giuseppe, v S. Quintino 54.
Gatti Luigi, v. Carlo Alb. 33 e dei Mille 10.
Gavazza Gio., v. Cottolengo 119.
Gemello Luigi, v. Silvio Pellico 8.
Genta Carlo Fel., v. Barbaroux 37-39 Vedi *Annunzio 1ª pag. appena aperta la Guida.*
Germano fratelli, via S. Quintino 30.
Ghiri Pietro, v. Barbaroux 19.
Gianotti Gio., v. S. Donato 38.
Gilli Evaristo, v. Volta 1-3.
Gioria Antonio, v. Balbis 13.
Giovara Silvio, v. Deposito 11.
Girard frat., v. Bonafous 6.
Giraud frat., ang. v. S. Secondo e corso Sommeiller.
Giuppone Amedeo, v. Magenta 8.
Giusta Dom., v. Bertola 7 (vic. Tre Stelle).
Godio Angelo, v. Napione 32.
Goio Carlo, v. Berthollet 25.
Gorzio Fedele, c. Reg. Margherita 149.
Grana F., v. Nizza 39.
Grasso frat. v. Princ. Tommaso 8.
Gribaldo Attilio, v. S. Quintino 42.
Grosso Ant., v. del Deposito 16.
Guala, v. S. Franc. da Paola 25.
Guala G., v. dei Mille 12.
Guerra G. c. Vercelli 21
Guerzio M., p. Statuto 18 e v. Carmine 33.
Guglielminotti Carlo, v. Priocca 24.
Lamberti Agost., v. Cernaia 42.
Lanfranchi Gio., v. Princ. Amedeo 45.
Lazzero, c. Casale 66.
Lometti e Viglianchino, v. Princ Amedeo 29
Lorenzini Pietro, v. S. Massimo 38.
Lupani G., v. Ormea 12.
Macario Maur., v. Baretti 26.
Maggiorotti Michele, v. Plana 5
Manfredi Luigi, v. Ormea 25.
Maninetti Camillo, v. Princ. Tommaso 2.
Marengo Eusebio, v. Ormea 8.
Mariano Franc. v. Gaud. Ferrari rimp. all'1.
Mariotti T., c. Vinzaglio 26.
Marmatant frat. v. Saluzzo 4.
Marucchi Giacomo, v. S. Giulia 43.
Matetti M, v. Barbaroux 37–39.
Mattea Paolo, v. Saluzzo 51.
Mazzera Giov., v. Ospedale 20.
Merlino Carlo, v. S. Franc Paola rimp. al 29.
Merlotti Federico, v. Duchessa Jolanda 16.
Micca Ferdinando, v. Mad. Cristina 40.
Milanaccio Fr. (Ditta), v. S. Anselmo 13.
Miletto Gio., c. Re Umberto 34.
Minetti Luigi, istituto Sordo-muti via Assarotti 12 e v. Juvara 5.
Molino Franc., v. S. Franc. Paola 30 e v. Cavour 24.
Mollo Marco, c. S. Maurizio 71.
Monateri Gio., v. Galliari 12.
Mondini Agostino, v. Beccaria rimp. al 9.
Monti e Viziale, v. Bonafous 2, ang. via Maria Vittoria.
Morello Gio., c. Principe Oddone 15.
Moretta Luigi, v. Juvara 10.
Morina Felice, v. Princ. d'Acaja 5.
Moriondo Gius., v. Goito 7.
Mussinetti Camillo, c. Vitt. Em. II, 25.
Musso Gius., strada di Francia 33.
Negri G. (Ditta) diretta da Negri cav. uff. Pasquale, v. dei Fiori 90.
Negro Clem., v. Roma 23.
Novara Gius., v. Bertola 40.
Ollearo Francesco, v. Belvedere 17.
Orione fratelli, succ. A. Zucchino, via S. Massimo 49 nel cortile.
Ottino A., v. Cottolengo 30.
Ottone frat., v. dei Mille 38-40 e Zecca 12.
Pallea Ang., v. Silvio Pellico 11.
Paneaglio Carlo, c. Casale 66.
Parasacco Crescentino, v. Parini 15.
Parodi Gio., v. Saccarelli 14.
Paschero Franc., *casse funebri*, v. Roma 39.
Passaleva Gio., v. Nizza 90.
Pasteris Severino, v. Barolo 11.

Benedetto Pastore Stab. propr. Via Parma (Ponte Rossini)
GELOSIE avvolgibili in larice, castagno, noce
SEGHERIA PROPRIA
Vedi *Annunzio speciale* a pagina 49.

Pavarone Gius., v. Lanzo 50.
Pavia e David, v. Villa Regina 12.
Peccolo Luigi, v. Porporati 4.
Pelottieri Gaudenzio e figlio, *casa rossa*, sponda sinistra del Po prima del ponte Regina Margherita.
Pelotrieri Gius., c. Casale 52.
Peracini Gio., v. Massena 55, c. p.
Peroglio P., succ. Fissone, v. Misericordia 4.
Perucca Annibale, v. Rocca 30.
Pezza Enrico, v. della Cavallerizza 2.
Pianazza Vittore, v. Carmine 20.
Pianta Giacomo e figlio, p. Vitt. Em. I, 21 e v. Bava 2.
Piccablotto Luigi, v. Bertola 42.
Pirali Aug., v. S. Anselmo 9.
Pirro Pietro, v. Maria Vittoria 28.
Pochettino Santino, v. S. Maria 11.
Podio Giovanni, v. Aosta 12.
Ponzone Angelo, v. Orfane 27.
Pozzi Gio., *fabbr. arcioni*, v. Bava 30.
Prete Scaglia Richelmo, c. Vitt. Em. II, 108.

Previgliano e Gioia, *carpentieri*, v. Marocchetti 33 (Corso Dante).
Rambaldelli Luigi, v. S. Giobbe 4.
Rabaglio G., v. Baretti 27.
Ramella Ant. e figlio, v. Parini 2.
Ratti F., v. Princ. Amedeo 23.
Ratti Gio., v. Saluzzo 73.
Ravera, v. S. Chiara 31-33.
Riboni Gio., v. Legnano 1.
Richermi frat., v. Pastrengo 3 *bis*.
Righetti G., v. Pio Quinto 13.
Roccati Guglielmo, v. Bava 30.
Ronsecco Ottavio, v. Botero 16.
Rosso fratelli, v. Silvio Pellico 4.
Rosso cav. Carlo, v. S. Secondo 29.
Rovei M., v. Orto Botanico 26.
Saroglia Ant., v. Gerdil 5.
Sartoretti Gius., v. Private 3.
Sartoris Remigio, v. Massena 25.
Scandolera Emilio, v. Barolo 50.
Solaro Vincenzo, v. Balbo 14.
Stefenino Michele, str. di Francia 15.
Strocchio Eugenio (Ditta di Pozzi Ant.), *pavimenti*, v. Artisti 35.
Strolla Alessandro, v. Monte di Pietà 18.
Stroppiana Pietro, v. Pallamaglio 28.
Tacca Pio, v. Ospedale 12.
Taglia Luigi, v. Vanchiglia 2.
Tallia frat., v. Buniva 12, nel cortile.
Taragna Gius., c. Reg. Margherita 96.
Tinivella Luigi, vie Maria Vittoria 42 e Beaumont 23.
Torchio Gius., c. Vitt. Eman. II. 39.
Torretta Carlo, v. Valperga Caluso 30.
Torrione, v. Basilica 9.
Tosalli Pietro, v. Ospedale 16.
Toso Giacomo, v. Zecca rimp. 49.
Traversa Carlo, v. S. Quintino 20.
Travo Lorenzo, ang. v. Petrarca e Madama Cristina 84.
Tribolo F., v. Roma 39.
Vacca Evasio e frat. Luigi, v. Orfane 5 e via Garibaldi 26.
Vacca Gius., v. Manzoni 4.
Valentini Lorenzo, v. Bellezia 8.
Valesano Carlo, v. Mazzini 45.
Valsasna Paolo, p. Statuto 16.
Vassarotti Gius., v. Principe Tommaso 26.
Vigliano G., c. S. Maurizio 71.
Vigna Bernardo, v. Bertola 1.
Villata Ant., v. Drovetti 2.
Zotto Gio., v. Princ. Tommaso 2.

Forniture per falegnami.

Mosca e Delprato, succ. a Bertolotti Adolfo, v. Bertola 33.

Scope (*Fabbricanti*).

Amateis Gio Maria, p. Venezia 2.
Zanolo Franc., v. Borgo Dora 30.

Trebbia (*Negoziante*).

Alba Vittorio, v. Cibrario 9

Carboni fossili, cokes e refrattari

(*Importatori*).

Boyer Ern., c. Casale 64.

Carboni Fossili, Coke ed Antracite
Figli CHARVET
TORINO
SEDE CENTRALE: Galleria Subalpina - Telefono 602.
DEPOSITO: Barr. di Nizza, via Circonvall. - Telef. 404.
FILIALI CON DEPOSITO
Genova-Savona-Spezia-Venezia
SUCCURSALI: CARDIFF-NEWCASTLE
Agente Gener.: ERNESTO RAPETTI
Agente Ammin.: LUIGI CARRON

Consorzio Industriale d'importazione Carboni fossili, v. Carlo Alberto 12.
Ghiron P., v. Carlo Alberto 16.
Gueret L., Limited, gall. Nazionale scala B.
Martini Ant., v. dei Fiori 32.
Perinetti E., v. Saluzzo 9, *depos.* v. Argentero.
Rapetti A. e Caldera Stefano. procuratore, gall. Nazionale, *depos.* v. Brugnone 4.
Ricci march. Franc., v. Carlo Alberto 14.
Roechling frat., c. Re Umberto 15.
Valenzano E., (Ditta) v. Cavour 8.

Legna e Carboni

(*Rivendite per uso domestico*).

Antonini Gio., *gross.* v. Pietro Micca 9.
Agnello G., v. Principe Tommaso 11.
Albera Gioachino, v. Giannone 7.
Aliberti Luigi, v. Assietta 7.
Alleanza Coop. Torinese, strad. Stupinigi 15.
Andreone Gerolamo, v. S. Domenico 40.
Ansaldi Stefano, c. Valentino 31 *bis*.
Aprile coniugi, v. Pio Quinto 20.
Ariodante Franc., strada R. Parco 18.
Audisio Franc., v. Bava 10.
Bacci Gius., v. Cibrario 1.
Baietto Domenico, c. Oporto 13.
Balma Gius., v. Pastrengo 1.
Barberis Agostino, v. S Chiara 8.
Barbero Matteo, v. S. Donato 45.
Bartolini Riccardo, v. Urbano Rattazzi 6.
Barruero Domenico, v. Private 3.
Beltrami Rachele, v. Tarino 5.
Bergamasco Gio., v. Carlo Botta 4.
Bernardi Gio., v. Maria Vittoria 36.
Bertoncini Cesare, v. Monte di Pietà 15.
Bertone A., v. Ospedale 52.
Boita ved. e figli, v. S. Donato 43 *bis*.
Bonino, v. Baretti 26.
Bosco Gius., v. dei Fiori 50.
Botallo Caterina ved. Rubella, via del Belvedere 11.
Boudrandi C., v. Sacchi 44.
Brunero G., v. Gioberti 57.
Cafasso Dom., v. S. Dalmazzo 10.
Calvetti Elisabetta, c. Vinzaglio 18.
Canavesio A. F. C., v. Cellini 36.

Canuto G., c. Principe Oddone 63.
Carenzio Felice, v. Silvio Pellico 4.
Carpanetto Gio., v. Galvani 9.
Castagneri Pancrazio, v. S. Massimo 3.
Chiavarino e Burlera, v. Po 25 e v. Zecca 10.
Cibrario Stefano, v. S. Agostino 28.
Cocchi Gius., v. Mazzini 5.
Colombo Batt., v. Manzoni rimp. al 10.
Corino Lorenzo, v. Goito 1.
Deaspro Angela, v. Artisti 28.
Demichelis Arcangela, v. S. Secondo 14.
Donn Ettore Gaet., c. Re Umberto 11.
Fanchini coniugi, p. Gran Madre di Dio (rotonda).
Farò Anna, v. Croce d'Oro 3.
Farò Gius., v. Porta Palatina 24.
Fassio Luigi, v. S. Donato 60.
Ferrari G., v. Porta Palatina 8
Ferri frat., c. Valentino 2.
Ferroglio Giovanni, v. S. Donato 53.
Galli (figli di Ant.), v. Cellini 23.
Garaffi Giacomo, v. Andrea Doria 11.
Garassino cav. Bartolomeo (*ingrosso.*), via Ospedale 4 *bis*.
Garino Ant., v. Legnano 8 e S. Secondo 25.
Giachino Marianna ved., v. Buniva 9 e 9 *bis*.
Giletti Alfredo, c. Duca di Genova 9 ed ang. v. Massena ed Assietta.
Giovine Gio., v. Magenta 2.
Giraud Battista, v. S. Franc. da Paola 9.
Giraud Vincenzo, v. Massena 17.
Girodo Simone, v. Vanchiglia 9.
Giustelli Gius., v. Bellezia 21.
Giustetti Caterina, v. Montebello 1.
Giustetto Gio., v. Viotti 7.
Guerra G., c. Vercelli 21.
Guglielmotti Teresa, v. Bellini 8.
Labbro Gio. fu Vitt., c. Reg. Margherita 118 e v. Po 25, 2° cortile.
Magario Antonio, v. S. Maria 7.
Maina Michele, v. Guastalla 9.
Mairo Vincenzo, v. Mazzini 42.
Mandrini Anna, v. Giulio 18.
Marchisone Ant., v. Giulio 9 e v. Franco Bonelli 18.
Martini Ant., v. dei Fiori 32.
Martini Filippo, v. Cavour 14.
Martino C., v. dei Fiori 14.
Martino Matteo, v. Ormea 61.
Martinod Federico, v. Franco Bonelli 2.
Massa coniugi, c. S. Maurizio 16.
Mellano Gio., v. Bava 1.
Mellano Giuseppe, vicoli della Verna 1 e del Montone.
Mellica Antonio, v. Buniva 8.
Mo Cecilia, v. Massena 12.
Mola fratelli, via Pescatori rimpetto all'11.
Monaco Telesforo, v. Cottolengo 68.
Moniotti Ant., p. Vitt. Em. I, 17-19.
Morello Gio., v. Porta Palatina 12.
Morello Teresa, v. Fabro 12.
Moriondo Domen., v. Galliari 7.
Nan Ant., c, Raffaello 23.
Negro Gio., v. della Rocca 37.
Nigra Alessandro, c. Princ. Oddone 18.
Oggero Fortunato, c. Reg. Margherita 132.
Oliva Paolo, v. Gerdil 3.
Orsini Luigi, v. S. Quintino 35.
Patrito Gius., v. Alberto Nota 1.
Pavesio Emma, v. S. Massimo 44.
Pavesio Luigi, v. Accad. Albertina 33.
Perrone Antonio, v. Nizza 87.
Perrone Tommaso, v. dei Fiori 65.
Piacentini Andrea, v. dei Quartieri 5.
Porcù Angela, v. Monferrato 18.
Pralotto Gio., v. Orfane 1.
Prato Domenico, v. Saluzzo 14.
Primon Carlo, c. Vinzaglio 21 e v. Vittorio Amedeo II, 22.
Relutti G., v. Mazzini 45.
Rissoni Gio., v. Buniva 13.
Robatto coniugi, v. S. Donato 8 *bis*.
Rocca C., v. S. Anselmo 34.
Rocchietti Vitt., v. Mazzini 27.
Rolando Michele, v. S. Donato 88.
Rolle Giacinto, v. Moncalieri 5.
Ronco Margherita, v. S. Secondo 33.
Rossato D., v. Deposito 5.
Rubino Carlo, v. Barolo 6.
Sandrone Gio., v. Berthollet 11.
Sartoris D., v. Passalacqua 4.
Saure Sebastiano, v. Gioberti 39.
Savarino Carlo, v. Princ. Amedeo 4 e via Borgo Dora 4.
Savio Gioachino, v. degli Orti 4.
Sbarato Carlo, v. Santorre Santarosa 19.
Scalafiotti coniugi, v. Monferrato 20.
Serra Antonio, v. Bertola vicino al 30.
Serra Teresa, c. Valdocco 17.
Silvestri Ernesto, v. Zecca 15.
Stroppiana Pietro, v. Pallamaglio 28.
Tacca Franc., v. Bogino 45.
Tamis Enrico, v. S. Domenico 12.
Torcolli Luigia, v. S. Tommaso 27.
Vagagini, v. della Rocca 1.
Valperga M., v. Venti Settembre 18.
Varetti Antonio, v. Conte Verde 21.
Viarengo Michele, v. Melchior Gioia 3.
Viglione e Vacchina, v. Princ. Amedeo 12.
Villata Ant., v. Mazzini 15.
Violino Luigi, v. Roma 37-39.
Visconti Pietro e coniuge, v. Belvedere 3.
Weiss G. F., Madonna di Campagna.
Zanardi Venanzio, v. S. Giulia 19.

Carboni fossili e Cokes
(*Negozianti*).

Albera Gioachino, v. S. Dalmazzo 28 e v. Giannone 7.
Brignardelli cugini, *depos.* v. Nizza 35 *bis*.
Capello Paolo, v. Nizza (dietro la Veterinaria.
Cerruti Gius. fu Vinc., c. Vitt. Em. II, 88.
Müller cav. Franc., *lignite di Prussia*, via S. Franc. da Paola 6. V. *Annunzio* retro-coperta.
Nasi e Valabrega, v. Venti Settembre 28.
Papurello Francesco, c. Raffaello 12.

Perinetti Gius., ang. c. Princ. Oddone e via Somis.
Pertica Angelo, v. Lagrange 42.
Pizzotti Hugo e C., v. dei Mille 7.
Rito G., v. Carlo Alberto 18.
Riva G. e Tinivella, p. Nizza 81.
Scala Gio., succ. Bechis, p. Mad. Cristina 2.

Il "Termoforo,, COKES ed ANTRACITE
Specialità piccole pezzature adatte ad ogni stufa
TORINO - Via della Zecca, 12 - TORINO

Segre Mario di Davide, v. Venti Sett. 16.
Turin Ernesto, v. Carlo Alberto 40.

Carboni vegetali (*Grossisti*).

Antonini Gio., v. Pietro Micca 9.
Bartallini Riccardo, v. Urbano Rattazzi.
Bechis Ant., v. Nizza 13.
Canuto Giorgio, c. Princ. Oddone 63.
Cocchi Gius., v. Mazzini 5.
Cory e C., f. Barr. Martinetto.
Nan Antonio, c. Raffaello 23.
Perinetti Gius., ang. c. Princ. Oddone e v. Gio. Somis.
Sacchi, Guglielminetti e C., ang. vie Reggio e Mantova.
Scala Gio., p. Madama Cristina 2.

Marmisti.

Argentero Gio, v. Catania 19.
Argenti Antonio, v. Rossini 23.
Argenti Emiliano, v. della Zecca 34.
Biglia Gio., v. Belvedere 26.
Biglia (Ditta), v. Baretti 29.
Bosco, v. Cagliari 4.
BOSCO prof. ALBINO, v. Catania 5 (ponte Rossini).
Castellengo e Brusarosco, corso Regina Margherita 120.
Catella fr., v. Massena 38 e Montevechio 27.
Ciastellardo Camillo, v. S. Franc. Paola 9.
Cossale Felice, p. Vitt. Em. I, 22.
Duca Bartol., v. Consolata 15.
Durando Enr., p. Savoia 4 e v. Misericordia 4
Foscalina G. B., v. Rossini 22.
Gannio Eug., v. Quattro Marzo 2.
Gastini Vinc., v. Montebello 22.
Giani Edoardo, v. S. Dalmazzo 22.
Grossi E. (Ditta Fogliatti), ang. v. Consolata e S. Domenico e strada R. Parco 34
Guglieminotti Pietro di Gius., v. Moncalieri 27 (Rubatto).
Marietta Luigi, v. Carena 5.
Martinetto Luigi, v. S. Domenico 20.
Merlo G., v. Catania 11.
Merlo Gio., v. Quattro Marzo 5.
Mombelli G., v. Nizza 61.
Morglia Vinc., v. Princ. Tommaso 1.
Navaretti Gius., v. S. Massimo 53.
Pace Gaspare Ant., v. S. Giulia 57.
Pagliero Gius., v. Ponte Mosca 16.
Pautasso e Vittone, v. Cottolengo 7.
Poli e Gastini, v. S. Giulia 23.
Quirico Ant., v. Pisa 35.
Rizzi Stef., c. Regina Margherita 112.
Sassi Gio., v. Rossini 25.
Silvestri Secondo, v. Rossini 26.
STELLA AURELIO, v. Magenta 49.
Valli Carlo, c. Reg. Margherita 134.

Stuccatori, Plasticatori e Fabbr. pietre e marmi artificiali.

Becchio Angelo, c. Francia 11.
Borgogno frat., *spec. per chiese*, v. Drovetti 8 e Bertola 42.
Bosq Gius. (Ditta), v. Goito 15.
Gilardini Mich. e C., v. Riberi 2.
Guarneri Cesare, v. dei Fiori 36.
Luvisoni Batt., *lavori in grotta*, v. Fiori 20.
Miniati Mariano, c. Reg Margherita 90.
Musso frat. e Papotti Franc., c. Vinzaglio 29.
Parmetler e Beccaria, v. Artisti 1.
Peverada Pacifico, strada di Francia 31.
Piattini succ. Loro, *stalattite*, v. dei Fiori 20.
Quadri prof. Pietro, *spec. lavori in stalattite* v. Berthollet 28 e v. Mad. Cristina 15.
Ruggia Isidoro, v. Legnano 27.
Simonetti frat., c. Re Umberto 44.
Tomasina e Rocchinotti, v. Massena 77.

Scalpellini e Pietre da costruzione.

Balzola fratelli, Strada R. Parco 26.
Basso Paolo, strada di Francia 87.
Catella fratelli, v. Massena 38.
Daghero Gio. e fratelli, v. S. Donato 62.
Galli L., v. Artisti 24.
Gallo Gius., c. Reg. Margherita 104.
Giani Edoardo, v. S. Dalmazzo 22.
Giani Gio. fu Pietro, c. Raffaello 25.
Gianoli ing. G. e frat. (*pietre da costruzione*), v. Massena 20, *stabil.* Crusinallo.
Guglielminotti frat. (Ditta), c. Galileo Galilei 60.
Guglielminotti frat. fu Ant., c. Sommeiller 21
Guglielminotti frat., fu Carlo, c. Casale 66.
Guglielminotti Giacomo ed Enrico frat., c. Re Umberto 44.
Guglielminotti Pietro di Gius., v. Moncalieri 27 (Rubatto).
Guglielminotti Pietro e Carlo, cugini, via Madama Cristina 57.
Morglia Vincenzo, v. Princ. Tommaso 1.
Padrini frat. e Accossato E., v. Cibrario 39.
Peverelli Ces. e Giosellino, c. Oporto 31
Piola frat., v. Cottolengo 83.
Ramella-Pairin Gio., c. Vercelli 3.
Romano frat., c. Emilia 13.
STELLA AURELIO, v. Magenta 49.
Testa Francesco, v. Bagetti 24.
Travaglini frat., v. Valeggio 21 e corso Vercelli 34.

Macinazione Laterizi.

Girardi Ant., v. Cottolengo 150.

Fornaci da Laterizi.

Barbera Agostino e C., *fornace del Bottone Beinasco e La Marchesa Basse di Dora, ufficio* c. Re Umberto 57.
Barbera Felice e C., *ufficio* v. Arsenale 15, *fornace* a Mirafiori.
BOSQ GIUSEPPE (Ditta), *fornace* a Trofarello, *ufficio* v. Goito 15. Vedi *Annunzi speciali*, pag. 10.
Cominetti e C., (*fornace* del Lingotto), *uff.* v. Pietro Micca 18 (ing. Mazzarelli).
Depanis già Miniotti, Borgata Sassi.
Fornace di Strambino (proprietà Villanova), *ufficio* v. Goito 15.
FRAT. PALLI CARONI e DEAGLIO PAOLO, p. Nizza e v. Drovetti 1.

Calce, Cemento, Gesso e Scagliola.

Fabbricanti

FABBRICA CALCE E CEMENTI
di Casale Monferrato
Francesco BERTONE
Stabilimento
in MORANO PO (Casale)
Deposito in Torino:
72 - Barriera di Lanzo - 72
Rappresentato dal Sig. G. BAZZANO
Telefono 803

ANONIMA
FABBRICA CALCE e CEMENTI
IN CASALE MONFERRATO
Società fondata nel 1873
Specialità Cementi Portland
a lenta presa di eccezionale resistenza
CEMENTI a PRONTA PRESA (uso Grenoble)
Consegna a domicilio
Telefono (Ufficio N. 977
(Magazzino N. 76
AGENZIA in TORINO, Via Cernaia, 28
Magazzino, Via Savigliano, 1
Agente: Geometra CESARE BISTOLFI

Cav. Luigi Gustavo CHRISTILLIN
Cave di Gesso in SAVOULX presso OULX (Susa)
Ufficio in Torino, Via Carlo Alberto, 22
GESSO da COSTRUZIONI a rapida presa
SOLFATO per CARTIERE (Caolino)
Solfati per la fabbricazione dei Colori per l'apprettatura delle tele, ecc. ecc.
GESSO PER CONCIME

Renato DEAGLIO
Corso Raffaello, 5; *Telefono* 297
e Stradale di Lanzo, 80; *Telefono* 15-25.
Calce idraulica — Cementi Pörtland a pronta presa — Cementi esteri — Calce grassa di Piasco per costruzione e per uso agricolo (*esclusivo produttore*) — Gesso per costruzione e per uso agricolo.
STABILIMENTI
Piasco di Saluzzo, Rossana, Busca, Monticello d'Alba
e Serralunga di Crea (Casale).

CEMENTI PORTLAND a lenta presa
CALCE IDRAULICA DI CASALE
Cementi esteri
Calce grassa e bianca
Gesso, Stuole
PIAZZA NIZZA
Telefoni Num. 407 e 867
Stabilimenti
MEANA (Susa)
SANFRONT (Valle Po)
Casalmonferrato
Depositi
Piazza NIZZA • Via DROVETTI
CALCE e GESSO per Agricoltura
F.lli PALLI CARONI DEAGLIO P.io
Medaglia d'Oro Esposizione Casale 1900

Peyrot e Rossignoli
Corso Re Umberto, 15
Rappr. ROSSIGNOL & DELAMARCHE esclusivi per l'Italia
Cementi a pronta presa Grenoble
Rappres. ROMAIN & BOYER - Marsiglia
Cementi Groppier per piastrelle
Vedi *Annunzi speciali* a pagina 27

Delgrosso Edoardo, v. Cibrario 9.
Delmastro Vaudetti e C., v Bava 43.
Operti Z., v. Ariosto 3.
Padrini frat. e Accossato E., v. Cibrario 39.
Riccio Saverio, *scagliola*, v. Tarino 1.
Stabil. di macin. gesso e scagliola, v. Tarino 1.

Depositari e dettaglianti

Candellero C., v. Saluzzo 72*bis*.
Charvet Figli (Grenoble), *ufficio* gall. Subalpina; *depos.*, barr. Nizza, v. Circonvallazione.
Cinzano Arturo, p. Statuto 3.
FERRUA M. L., *cementi*, v. Alfieri 11.
Gianassi e Pollino, succ. Rossetti Pietro, v. Brugnone 15 e v. Massena 90.
Lange Natale, v. Juvara 16*bis*.
Marcoux J. ved., *ufficio* v. Amedeo Avogadro 20.
Moniotti Ant., p. Vitt. Em. I, 17-19.
Rolla Viano e C., str. di Lanzo 50.
Società An. Fabbrica di Calce in Casale Monferrato, v. Savigliano 1.
Uberti frat., v. Gius. Grassi 6.
Unione Consumatori, v. Manzoni 10.

Pavimenti e lavori in cemento

Amapane, Pia e C., v. dei Fiori 36 *bis*.
Becchio Angelo, c. Francia 11.
Bonino frat., v. Piazzi 8.
Bono Luigi, v. Groppello 24.
Caglieri Carlo, v. Reggio 13.
Chiriotto frat., v. Nizza 53.
Cottino C. M., v. Messina 2, *ufficio* corso S. Maurizio 1.
Fasolo Luigi, v. Lagrange 21.
Ferri E., v. S. Secondo 69.
Forneris e Carossa, v. Balbo 10.
Gianassi e Pollino, *tubi in cemento*, via Brugnone 15 e v. Massena 90.
Giorcelli M., *cemento uso Lafarge*, v. Nizza 80
Grabbi frat., v. Novara 6.
Granero Ad. e Catto Fort., c. Vercelli 4.
LANGE NATALE, v. Juvara 16 *bis*.
Monetti Gio. e figli, via Mad. Cristina 89.
Motrassino Pasquale, v. Legnano 27.
Orla fratelli, Borgo Ceronda.
Picco Gio., c. Re Umberto 32.
Uberti frat., già Ronchino, v. Drovetti 20.

Pavimenti alla Veneziana

Bima e Foresto, v. Artisti 13.
Crovatto Michele, v. Melchior Gioia 10.
Forneris e Carossa, v. Balbo 10.

Pavimenti uso Marsiglia

Fabbricante

BOSQ GIUSEPPE (Ditta), v. Goito 15. Vedi *Annunzi speciali*, pag. 10.

Depositari e rivenditori

Amapane, Pia e C., v. dei Fiori 36 *bis*.
ASTENGO NICOLA (Ditta), *importaz. diretta*, v. Gazometro 20.
Fasolo Luigi, v. Lagrange 21.
Nigra Aless., c. Principe Oddone 18.
Novaro Raff. Ed., propr. (Ditta G. Bosq), *fornace* a Trofarello, *ufficio* v. Goito 15. Vedi *Annunzi speciali*, pag. 10.
Tesio Enrico, v. Principe d'Acaja 23.

Piastrelle di maiolica e smaltate per rivestimenti

ASTENGO NICOLA (Ditta), *importaz. diretta*, v. Gazometro 20.
BOSQ GIUSEPPE (Ditta), *Stabilimento* in Trofarello, *ufficio* v. Goito 15. Vedi *Annunzi speciali*, pag. 10.

Cementi armati.

Amapane, Pia e C., v. dei Fiori 36 *bis*.
Arcande ing. Arturo, v. Orfane 2.
Giorcelli M. e C., *terrazze di smalto di cemento istantaneo vero impermeabile, cartoni smaltati per tettoie (sistemi brevettati)*, v. Nizza 80.
Visetti Carlo, v. Cibrario 27.

Cemento idrofugo ponti.

Lange Natale, v. Juvara 16 *bis*.

Macchine per la fabbricazione del Cemento.

LAVINI & RAMPONE
Via Cernaia, 4
Rappresentanti esclusivi per l'Italia
F. L. SMIDTH & C. – Copenaghen
Fornitori di Progetti e Macchine
per Macinazione di Cemento Naturale
Fabbriche di Cemento artificiale
Fabbriche di Laterizi - Calce - Gesso

Tetti piani, Vasche, ecc.

Agnese Ant., v. Mad. Cristina 62.
Becchio Angelo, c. Francia 11.
BOSQ GIUS. (Ditta), *special. in laterizi per tetti piani. Fornaci* a Trofarello, *ufficio* v. Goito 15. Vedi *Annunzi spec.* p. 10.
Ferrando cav. Gio., v. S. Dalmazzo 7.
Ferrando e Visetti, v. Cibrario 27.
Ferrino Cesare, v. Nizza 107.
GIACOMA e BATUELLO, v. Madama Cristina 47 e Pio Quinto 6.
Lucca ing. e Serafino, v. Cavour 10.

Prodotti refrattari (*Fabbr. e Dep*).

Baldracco G. A. e Nipote, v. Burdin 29 *bis*.
BAROSI e FOLCHINI ingg., c. Siccardi 31, Telef. 13-57.
Cappellaro Tomaso, v. Melchior Gio a 9.
Maffei e Garizio, v. Montebello 34.
Marchis ing A. e C. (S. Antonino di Susa); *abitaz.* v. Cernaia 11.
Martini Ant., v. dei Fiori 32.
Pignone G. B., v. S. Secondo 33.
Rignon Adolfo succ. a Ree C., c. Oporto 12.

Tubazione grés per fognature.

ASTENGO NICOLA (Ditta), *importaz. diretta* v. Gazometro 20.

C. e G. F.lli RICHETTA
Via Montebello, 21 e corso S. Maurizio, 12.
Tubi, Vasi e Sifoni per cessi in ghisa smaltati e catramati e articoli affini

Apparecchi per la difesa fiumi e torrenti.

Serrazanetti G., v. Cinischia (borg. Chisia).

Selciatori.

Astrua A., c. Regina Margherita 3.
Maffei Eusebio, barr S. Paolo, v. Issilia 1.
Ramella Felice, v. Ponte Mosca 55.
Società cooperativa selciatori, c. Vercelli 51 (p. barr. di Milano).

Asfaltatori.

Barberis Ant., v. Bogino 11.
Battuello Bernardo e figlio, v. dell'Ospedale 20 e borgata Ceronda.
Binelli A., v. Nizza 53.
Bono Luigi, v. Groppello 24.
Chiriotto frat., v. Nizza 53.

GIACOMA e BATUELLO
Vie Madama Cristina 47 e Pio Quinto 6
COSTRUTTORI SPECIALISTI
di Pavimenti inalterabili per Terrazze

Gianassi e Pollino, succ. Rossetti Pietro, v. Brugnone 15, dietro la Veterinaria e v. Massena 90.
Peyrot e Rossignoli, *rappr. cugini Praga Milano*, Vedi *Annunzi spec.*, p. 28.
Rastelli ing. A. e Comp., v. Belvedere 4.
Rizzardi L. e C., c. Vercelli 80.

ROERO M. e Figli Via Saluzzo, 40
Specialità in asfalto per terazze

Impresari, Appaltatori e Capi-Mastri costruttori.

Abate cav. Luigi, stradale di Francia 56.
Abate e Del-Pozzo Pietro, v. Mercanti 19.
Agnese Antonio, v. Mad. Cristina 62.
Albertazzi fratelli, c. S. Maurizio 25.
Allegri ing. Ugo, *impresario opere pubbliche*, c. Vitt. Em. II, 44.
Allegri, Lazzeri e C., *impresari per la costruz. del ponte Umberto I*, c. Vitt. Em. II, 6.
Arduino Vincenzo, v. Moncalieri 19.
Audino Rinaldi, v. Galliari 22.
Bajetto cav. Gio., v. Sacchi 38.
Bellia Alb., geom., v. Cibrario 28.
Bellia ing. Gius., v. Principi d'Acaja 12, *ufficio* v. Corte d'Appello 11.
Bellia Pier Vinc., v. Pietro Micca 6.
Bernasconi Marco, c. S. Maurizio 71 e 75.
Besozzi cav. Ang., c. Vinzaglio 19.
Besozzi Francesco, c. Oporto 49.
Besozzi cav. Gius. fu Ferdin., v. Monte di Pietà 16 e strad. di Francia 10.
Boffa Attilio, v. Venti Settembre 51.
Boffa Benedetto, c. Firenze 57.
Boffa Ettore, via Stampatori 12 e via Beaumont 15.
Boffa Felice, v. Venti Sett. 51.
Boggio fratelli e Comp., c. Re Umberto 55.
Boggio Angelo, c. Re Umberto 55.
Boggio Gelasio, c. Re Umberto 55.
Boggio G., v. Perrone 10.
Boggio Isidoro, c. Re Umberto 56.
Borino frat., v. Passalacqua 10.
Bricco Filippo, v. Ospedale 54.
Buscaglione Ant., v. Stampatori 15.
Buscaglione Enrico, v. Monte di Pietà 15.
Buscaglione frat., v. Monte di Pietà 15.
Buzzetti Achille, v. S. Donato 23.
Buzzetti frat. e C., v. Principi d'Acaja 16.
Buzzetti Pasquale, v. S. Chiara 60.
Buzzo-Margari Pietro, v. Ivrea 3.
Castellano Gio., c. Napoli 40.
Castellano Vinc., c. Oporto 57.
Cazzani F., v. S. Franc. Paola 46.
Colombo Pacifico, v. S. Quintino 24.
Colombo Riccardo, v. Vagnone 43.
Copasso Fior., v. Cottolengo 25.
Copasso Luigi, v. Pio Quinto 6.
Copperi cav. Gius., str. Circonvallazione 95.
Cullati Bernardo, v. Morosini 4.
Cugerone Alberto, c. Francia 24.
Curtino Carlo, v. S. Massimo 30.
Debernardi Carlo, v. Princ. Tomaso 37.
Debernardi Eug., v. S. Quintino 55.
Debernardi Franc., stradale di Francia 37.
Debernardi Mich., v. Donati 25.
Defabianis G., p. Vitt. Em. I, 10.
Dellanoce Gius., v. Lamarmora 22-24.
Delmastro Enrico, v. Silvio Pellico 2*bis*.
Delmastro Francesco e figli, via Silvio Pellico 2 *bis*.
Delpiano Luigi, c. Reg. Margherita 138.
Depetro Secondo, v. Papacino 12.
De-Toma e Fiorina, v. Silvio Pellico 13.
Durando Gius., c. Oporto 57.
Faia Vinc. e Gius. frat., v. Manzoni 7.
Faletti Emilio, v. S. Quintino 44.
Fasoglio Gius., Ponte Trombetta 50.
Ferrero Lodovico, della Ditta Buzzetti e C., v. Burdin 26.
Florio Achille di Bern., v. S. Ottavio 26.
Florio Carlo succ., v. Barolo 26.
Florio Daniele, v. Genova 17.
Florio Franc., v. S. Giulia 31.
Florio Sereno, v. Genova 15.
Frapolli Carlo, c. Valentino 38-40.
Frattini Michele, strad. Moncalieri 216.
Frola, v. Cibrario 47.
Gallotto cav. Marco, c. Vinzaglio 7.
Garetto Dom., c. Princ. Oddone 88.
Garetto Franc., v. Bertola 47.
Gastaldi Gioachino, c. Duca di Genova 6.
Gatta frat., v. Mazzini 34.
Gatto Augusto, v. Carrozzai 4.
Gerbino Giacomo, v. Morosini 3.
Gerbino Mansueto, v. Carena 20.
Gibello-Palazzo cav. Gio., c. S. Maurizio 25.
Gilardi Giacomo, v. Legnano 29.
Giulizzoni frat., v. Madama Cristina 61.
Golzio Mario geom., v. Princ. d'Acaja 22.
Graffi Ant., v. Bava 45.
Liatti Lor. v. S. Maria 3.
Lungo Filippo, c. S. Maurizio 15.
Maffei Dom. fu Carlo, v. Napione 32.
Maggia A., v. Barbaroux 33.
Magnani Gio. Batt., v. Massena 51.
Magnani Guido, c. Vinzaglio 10.
Magnani Lor., v. Berthollet 6.
Malcotti Ang., c. Oporto 53.

Malcotti Carlo, v. Burdin 4.
Malcotti Dom., v. Burdin 4.
Malcotti, Castellano e Durando, corso Oporto 57.
Malnati Paolo e figlio Pietro, v. S. Chiara 50.
Marchino Luigi, str. Circonvallaz. angolo v. Levanna (barr. Martinetto).
Marino Lorenzo, v. Foscolo 19 ang. via Madama Cristina.
Martinazzi Roberto, c. Vinzaglio 12.
Masera Gius., v. Roma 38.
Meregaglia Daniele, v. Bellini 5.
Minetto Simone, v. S. Domenico 20.
Morra e Righini, ing., c. Siccardi 55.
Mosca Toba Giacomo, v. delle Scuole 2.
Mosso Carlo, v. Madama Cristina 113.
Navone Enrico, v. Romani 6.
Nelva Clemente, v. Consolata 1.
Nelva Gio. B., v. Allioni 20.
Noro Michele, v. Massena 49.
Novarina Gio., v. Maria Vittoria 36.
Oriani Gius., della Ditta Buzzetti e C., v. Burdin 26.
Orsello Gius., v. Guastalla 14.
Pellegrini Pietro (Ditta), v. Ospedale 5.
Perino Ant. e Gio., v. Zecca 12.
Perino Domenico, v. Pastrengo 24.
Perino-Riz Eliseo e Solutore fratelli, via del Carmine 24 e Pingone 1.
Perucchetti Carlo, v. Piazzi 4.
Piatti Pietro, via Goito 17.
Piovano Lorenzo, v. della Rocca 34.
Pistono frat., p. Em. Filiberto 17.
Pozzo frat., c. Francia 21.
Quaglino Cesare, c. Valentino 38.
Ramella Bart., v. Montebello 21.
Ramella Gio. Batt., v. Valperga Caluso 18, *magazzino* c. Vitt. Em. II, 26
Rasera cav. Gio. (app. dazi), piazza Emanuele Filiberto 4.
Recanzone frat., v. S. Domenico 19.
Regis Alessandro, v. Magenta 51.
Rey cav. Gio., v. Genova 27.
Rezzonico geom. Carlo, v. Am. Avogadro 19.
Rezzonico Ulisse, v. Amedeo Avogadro 19.
Rinaldi Pietro, v. Gioberti 68.
Robino Eusebio, v. Scuole 1.
Rosazza Gustavo, v. Carlo Alberto 43, *abitazione* v. Burdin 6
Rossi Stefano, p. Vitt. Em. I, 23.
Serra Gaspare, via Vanchiglia 10.
Società Cooperat. Arte Edilizia, v. Balbo 33.
Società cooperativa piemontese per lavori edilizi fra operai muratori, v. S. Agostino 12 e presso Almasio geom. Lorenzo, v. S. Chiara 9.
Sogno Pietro, v. Pescatori 3.
Sonaglia Antonino, v. Giusti 5, *magazzino* strada di Francia 7.
Stupenengo Cost. II e cav. G., c. Vinzaglio 7.
Trabbia fratelli, v. Montebello 40.
Trivero Severino, v. Carlo Alberto 18.
Turletti Gius, c. Oporto 45.
Vacchetta Michele, v. Chieri 4.
Vercellino Oddino, v. Bertola 15.
Vigliani Pietro, v. Saluzzo 59.
Visetti Carlo, v. Cibrario 27.
Visetti Tommaso, v. Ettore de Sonnaz 14.
Visetti V. e figli, v. Cibrario 27.
Zappata Gius., v. Gaudenzio Ferrari 7 e c. S. Maurizio 18.
Zorio Calisto, v. della Consolata 6.

Fumisti, Stufe e Caloriferi.

Ansaldi Michele e C., v. Venti Sett. 12.
Astore e Graglia, v. Maria Vittoria 27.
Baravalle ing. E., *forni economici*, v. Venti Settembre 58.
BAROSI e FOLCHINI ingg., *ventilazione caloriferi*, c. Siccardi 31.
Begliatti Gius., v. Po 53.
Bertolini E, v. Andrea Doria 12 *bis*.
Bordiga Gio., *fabbr. cucine economiche*, v. Priocca 24.
Bortolani Luigi, v. Garibaldi 57 e corso Palestro 2.
Bosisio Gregorio, v. Palazzo di Città 13.
Buscaglione frat., v. Monte di Pietà 15 e Mercanti 11.
Caligaris, Piacenza e C. (Ditta Zanna Bart.), v. Bidone 14, v. Saluzzo 59 e v. Venti Settembre 57.
CANAVESIO GIOVANNI (Ditta), *stufe di lastra e bocche da caloriferi*, corso Brescia 15.
Carminati Angelo, v. Saluzzo 29.
CAUDANO C. e G., *cucine americane moderne a carbone, legna e gaz*, piazza Carlo Felice 10.
Colombo Filippo, *fabbr. ferramenta per fumisti*, v. Cuorgnè 12.
COMPAGNIA PER L'ILLUMINAZIONE DELLE CITTÀ *e fabbricazione contatori*, v. Lagrange 6.
Costa Cesare, v. S. Anselmo 2.
Curtino Carlo, v. S. Massimo 30.
Defabianis Gioachino, v. Maria Vittoria rimp. al Polit. Gerbino e v. Plana 1.
Fenoglio ing. cav. Pietro, *rapp. Ditta Piazza e Zippermayr di Milano*, v. S. Dalmazzo 24
Ferrari Bernardo, c. Reg. Margherita 110.
Forestier G., *appar. da cucina a gas*, via Carrozzai 5.
Frache Arturo, ang. v. S. Secondo e c. Vitt. Eman. II, 61.
Gaj Lorenzo, ang. v. Garibaldi e Stampat.
Gallo Carlo, v. Cottolengo 23 e Gerdil 2.
Gatto Augusto, v. Carrozzai 4.
Giletti A., c Duca Genova 9.
Giordana e Mossello, c. Reg. Margh. 153.
Grosso Adolfo, succ. Crivelli, *fabbr.*, corso Regina Margherita 120.
Lavini e Rampone, *negoz.*, v. Cernaia 4.
Levis A. Leonardo, *costruttore di forni*, v. Bellezia, *depos.* v. Deposito 19.
Maggia M., v. S. Giulia 37.

Asfaltatori.

Barberis Ant., v. Bogino 11.
Battuello Bernardo e figlio, v. dell'Ospedale 20 e borgata Ceronda.
Binelli A., v. Nizza 53.
Bono Luigi, v. Groppello 24.
Chiriotto frat., v. Nizza 53.

GIACOMA e BATUELLO
Vie Madama Cristina 47 *e Pio Quinto* 6
COSTRUTTORI SPECIALISTI
di Pavimenti inalterabili per Terrazze

Gianassi e Pollino, succ. Rossetti Pietro, v. Brugnone 15, dietro la Veterinaria e v. Massena 90.
Peyrot e Rossignoli, *rappr. cugini Praga Milano*, Vedi *Annunzi spec.*, p. 28.
Rastelli ing. A. e Comp., v. Belvedere 4.
Rizzardi L. e C., c. Vercelli 80.

ROERO M. e Figli Via Saluzzo, 40
Specialità in asfalto per terazze

Impresari, Appaltatori e Capi-Mastri costruttori.

Abate cav. Luigi, stradale di Francia 56.
Abate e Del-Pozzo Pietro, v. Mercanti 19.
Agnese Antonio, v. Mad. Cristina 62.
Albertazzi fratelli, c. S. Maurizio 25.
Allegri ing. Ugo, *impresario opere pubbliche*, c. Vitt. Em. II, 44.
Allegri, Lazzeri e C., *impresari per la costruz. del ponte Umberto I*, c. Vitt. Em. II, 6.
Arduino Vincenzo, v. Moncalieri 19.
Audino Rinaldi, v. Galliari 22.
Bajetto cav. Gio., v. Sacchi 38.
Bellia Alb., geom., v. Cibrario 28.
Bellia ing. Gius., v. Principi d'Acaja 12, *ufficio* v. Corte d'Appello 11.
Bellia Pier Vinc., v. Pietro Micca 6.
Bernasconi Marco, c. S. Maurizio 71 e 75.
Besozzi cav. Ang., c. Vinzaglio 19.
Besozzi Francesco, c. Oporto 49.
Besozzi cav. Gius. fu Ferdin., v. Monte di Pietà 16 e strad. di Francia 10.
Boffa Attilio, v. Venti Settembre 51.
Boffa Benedetto, c. Firenze 57.
Boffa Ettore, via Stampatori 12 e via Beaumont 15.
Boffa Felice, v. Venti Sett. 51.
Boggio fratelli e Comp., c. Re Umberto 55.
Boggio Angelo, c. Re Umberto 55.
Boggio Gelasio, c. Re Umberto 55.
Boggio G., v. Perrone 10.
Boggio Isidoro, c. Re Umberto 56.
Borino frat., v. Passalacqua 10.
Bricco Filippo, v. Ospedale 54.
Buscaglione Ant., v. Stampatori 15.
Buscaglione Enrico, v. Monte di Pietà 15.
Buscaglione frat., v. Monte di Pietà 15.
Buzzetti Achille, v. S. Donato 23.
Buzzetti frat. e C., v. Principi d'Acaja 16.
Buzzetti Pasquale, v. S. Chiara 60.
Buzzo-Margari Pietro, v. Ivrea 3.
Castellano Gio., c. Napoli 40.
Castellano Vinc., c. Oporto 57.
Cazzani F., v. S. Franc. Paola 46.
Colombo Pacifico, v. S. Quintino 24.
Colombo Riccardo, v. Vagnone 43.
Copasso Fior., v. Cottolengo 25.
Copasso Luigi, v. Pio Quinto 6.
Copperi cav. Gius., str. Circonvallazione 95.
Cullati Bernardo, v. Morosini 4.
Cugerone Alberto, c. Francia 24.
Curtino Carlo, v. S. Massimo 30.
Debernardi Carlo, v. Princ. Tomaso 37.
Debernardi Eug., v. S. Quintino 55.
Debernardi Franc., stradale di Francia 37.
Debernardi Mich., v. Donati 25.
Defabianis G., p. Vitt. Em. I, 10.
Dellanoce Gius., v. Lamarmora 22-24.
Delmastro Enrico, v. Silvio Pellico 2*bis*.
Delmastro Francesco e figli, via Silvio Pellico 2 *bis*.
Delpiano Luigi, c. Reg. Margherita 138.
Depetro Secondo, v. Papacino 12.
De-Toma e Fiorina, v. Silvio Pellico 13.
Durando Gius., c. Oporto 57.
Faia Vinc. e Gius. frat., v. Manzoni 7.
Faletti Emilio, v. S. Quintino 44.
Fasoglio Gius., Ponte Trombetta 50.
Ferrero Lodovico, della Ditta Buzzetti e C., v. Burdin 26.
Florio Achille di Bern., v. S. Ottavio 26.
Florio Carlo succ., v. Barolo 26.
Florio Daniele, v. Genova 17.
Florio Franc., v. S. Giulia 31.
Florio Sereno, v. Genova 15.
Frapolli Carlo, c. Valentino 38-40.
Frattini Michele, strad. Moncalieri 216.
Frola, v. Cibrario 47.
Gallotto cav. Marco, c. Vinzaglio 7.
Garetto Dom., c. Princ. Oddone 88.
Garetto Franc., v. Bertola 47.
Gastaldi Gioachino, c. Duca di Genova 6.
Gatta frat., v. Mazzini 34.
Gatto Augusto, v. Carrozzai 4.
Gerbino Giacomo, v. Morosini 3.
Gerbino Mansueto, v. Carena 20.
Gibello-Palazzo cav. Gio., c. S. Maurizio 25.
Gilardi Giacomo, v. Legnano 29.
Giulizzoni frat., v. Madama Cristina 61.
Golzio Mario geom., v. Princ. d'Acaja 22.
Graffi Ant., v. Bava 45.
Liatti Lor. v. S. Maria 3.
Lungo Filippo, c. S. Maurizio 15.
Maffei Dom. fu Carlo, v. Napione 32.
Maggia A., v. Barbaroux 33.
Magnani Gio. Batt., v. Massena 51.
Magnani Guido, c. Vinzaglio 10.
Magnani Lor., v. Berthollet 6.
Malcotti Ang., c. Oporto 53.

Malcotti Carlo, v. Burdin 4.
Malcotti Dom., v. Burdin 4.
Malcotti, Castellano e Durando, corso Oporto 57.
Malnati Paolo e figlio Pietro, v. S. Chiara 50.
Marchino Luigi, str. Circonvallaz. angolo v. Levanna (barr. Martinetto).
Marino Lorenzo, v. Foscolo 19 ang. via Madama Cristina.
Martinazzi Roberto, c. Vinzaglio 12.
Masera Gius., v. Roma 38.
Meregaglia Daniele, v. Bellini 5.
Minetto Simone, v. S. Domenico 20.
Morra e Righini, ing., c. Siccardi 55.
Mosca Toba Giacomo, v. delle Scuole 2.
Mosso Carlo, v. Madama Cristina 113.
Navone Enrico, v. Romani 6.
Nelva Clemente, v. Consolata 1.
Nelva Gio. B., v. Allioni 20.
Noro Michele, v. Massena 49.
Novarina Gio., v. Maria Vittoria 36.
Oriani Gius., della Ditta Buzzetti e C., v. Burdin 26.
Orsello Gius., v. Guastalla 14.
Pellegrini Pietro (Ditta), v. Ospedale 5.
Perino Ant. e Gio., v. Zecca 12.
Perino Domenico, v. Pastrengo 24.
Perino-Riz Eliseo e Solutore fratelli, via del Carmine 24 e Pingone 1.
Perucchetti Carlo, v. Piazzi 4.
Piatti Pietro, via Goito 17.
Piovano Lorenzo, v. della Rocca 34.
Pistono frat., p. Em. Filiberto 17.
Pozzo frat., c. Francia 21.
Quaglino Cesare, c. Valentino 38.
Ramella Bart., v. Montebello 21.
Ramella Gio. Batt., v. Valperga Caluso 18, *magazzino* c. Vitt. Em. II, 26
Rasera cav. Gio. (app. dazi), piazza Emanuele Filiberto 4.
Recanzone frat., v. S. Domenico 19.
Regis Alessandro, v. Magenta 51.
Rey cav. Gio., v. Genova 27.
Rezzonico geom. Carlo, v. Am. Avogadro 19.
Rezzonico Ulisse, v. Amedeo Avogadro 19.
Rinaldi Pietro, v. Gioberti 68.
Robino Eusebio, v. Scuole 1.
Rosazza Gustavo, v. Carlo Alberto 43, *abitazione* v. Burdin 6
Rossi Stefano, p. Vitt. Em. I, 23.
Serra Gaspare, via Vanchiglia 10.
Società Cooperat. Arte Edilizia, v. Balbo 33.
Società cooperativa piemontese per lavori edilizi fra operai muratori, v. S. Agostino 12 e presso Almasio geom. Lorenzo, v. S. Chiara 9.
Sogno Pietro, v. Pescatori 3.
Sonaglia Antonino, v. Giusti 5, *magazzino* strada di Francia 7.
Stupenengo Cost. II e cav. G., c. Vinzaglio 7.
Trabbia fratelli, v. Montebello 40.
Trivero Severino, v. Carlo Alberto 18.
Turletti Gius, c. Oporto 45.
Vacchetta Michele, v. Chieri 4.
Vercellino Oddino, v. Bertola 15.
Vigliani Pietro, v. Saluzzo 59.
Visetti Carlo, v. Cibrario 27.
Visetti Tommaso, v. Ettore de Sonnaz 14.
Visetti V. e figli, v. Cibrario 27.
Zappata Gius., v. Gaudenzio Ferrari 7 e c. S. Maurizio 18.
Zorio Calisto, v. della Consolata 6.

Fumisti, Stufe e Caloriferi.

Ansaldi Michele e C., v. Venti Sett. 12.
Astore e Graglia, v. Maria Vittoria 27.
Baravalle ing. E., *forni economici*, v. Venti Settembre 58.
BAROSI e FOLCHINI ingg., *ventilazione caloriferi*, c. Siccardi 31.
Begliatti Gius., v. Po 53.
Bertolini E, v. Andrea Doria 12 *bis*.
Bordiga Gio., *fabbr. cucine economiche*, v. Priocca 24.
Bortolani Luigi, v. Garibaldi 57 e corso Palestro 2.
Bosisio Gregorio, v. Palazzo di Città 13.
Buscaglione frat., v. Monte di Pietà 15 e Mercanti 11.
Caligaris, Piacenza e C. (Ditta Zanna Bart.), v. Bidone 14, v. Saluzzo 59 e v. Venti Settembre 57.
CANAVESIO GIOVANNI (Ditta), *stufe di lastra e bocche da caloriferi*, corso Brescia 15.
Carminati Angelo, v. Saluzzo 29.
CAUDANO C. e G., *cucine americane moderne a carbone, legna e gaz*, piazza Carlo Felice 10.
Colombo Filippo, *fabbr. ferramenta per fumisti*, v. Cuorgnè 12.
COMPAGNIA PER L'ILLUMINAZIONE DELLE CITTÀ *e fabbricazione contatori*, v. Lagrange 6.
Costa Cesare, v. S. Anselmo 2.
Curtino Carlo, v. S. Massimo 30.
Defabianis Gioachino, v. Maria Vittoria rimp. al Polit. Gerbino e v. Plana 1.
Fenoglio ing. cav. Pietro, *rapp. Ditta Piazza e Zippermayr di Milano*, v. S. Dalmazzo 24
Ferrari Bernardo, c. Reg. Margherita 110.
Forestier G., *appar. da cucina a gas*, via Carrozzai 5.
Frache Arturo, ang. v. S. Secondo e c. Vitt. Eman. II, 61.
Gaj Lorenzo, ang. v. Garibaldi e Stampat.
Gallo Carlo, v. Cottolengo 23 e Gerdil 2.
Gatto Augusto, v. Carrozzai 4.
Giletti A., c Duca Genova 9.
Giordana e Mossello, c. Reg. Margh. 153.
Grosso Adolfo, succ. Crivelli, *fabbr.*, corso Regina Margherita 120.
Lavini e Rampone, *negoz.*, v. Cernaia 4.
Levis A. Leonardo, *costruttore di forni*, v. Bellezia, *depos.* v. Deposito 19.
Maggia M., v. S. Giulia 37.

MARENGO PIETRO e C., *ferramenta*, v. Assietta 9 e v. Legnano 9.
Mazzia Franc., v. Mazzini 24.
Mazzia Gius., v. Carlo Alberto 28.
Mina Carlo, v. Accad. delle Scienze 4.
Minetto Simone, v. S. Domenico 20.
Momo Luigi, v. Garibaldi 57 e c. Palestro 2.
Mussa Tomm., v. S. Maria 6.

NOBERASCO, FANO & C.
20 - Corso Sommeiller - 20
FABBRICA STUFE E CALORIFERI

Panealbo Benedetto, via Maria Vittoria rimp. al 28.
Perino frat. fu Agost., via Rossini 1 e via Zecca 12.
Perino Secondo, v. S. Franc. da Paola 41.
Pignone Ferd., *fabbr. cucine economiche*, c. Reg. Margherita 182.
Porta cav. G. B. e Comp., continuatori Monti G. B. e Duca Litta, v. Cellini 18.
Racca Gius., v. Messina 13.
Raviola A., (Ditta), v. Botero 12.
Robino Eusebio, v. delle Scuole 1.
Ronchetta Angela, v. S. Domenico 26.
Seraceno Gius. v. della Rocca 32.
Sesia Carlo, v. Bellezia 5 e v. Baretti angolo v. Mad. Cristina.
SIGISMUND CARLO, *negoziante stufe*, v. Venti Settembre 44.
Sinigaglia S. e C., v. Andrea Doria 8.
Società Anon. Ital. Koerting, *direttore* Chiarle ing. Benvenuto, *capo tecnico* Giorgi comm. Giorgio.
Subsengo Pietro, v. Consolata 12.
Trivero Severino, v. Carlo Alberto 18.
Valle Vitt., v. S. Donato 8 *bis*.
Veglio fratelli, v. S. Giulia 40.
Veglio G. B., v. Garibaldi 37.
Zolla e C. succ. Campanella e Ferrari ing., v. S. Secondo 62.

Stufe e fornelli a gas

Stufe e Fornelli a Gaz
" ANDRÉ "
Le più economiche. (Massima Onorif.)
Marca LEONE Depositata
Deposito Generale
AGOSTINI FRANCESCO
TORINO - Via Roma, 20-22 - TORINO
Telefono 207.

Grosso Adolfo succ. Crivelli, *fabbrica*, c. Regina Margh. 120.
TESTORI GIUSEPPE e figli, *fabbrica di fornelli a gas a consumo ridotto*, via Silvio Pellico 14.

Cucine economiche

Via Roma, 20-22 — *Telefono 207*
AGOSTINI FRANCESCO
Deposito e Rappresentante Generale
per l'Italia della
Grande Fabbrica DROUET di Parigi
MASSIMA ONORIFICENZA

Riscaldamento a vapore ed acqua calda. Termosifoni.

Ingri Barosi e Folchini
Corso Siccardi, 31
IMPIANTI DI RISCALDAMENTO
Sistema De-Franceschi di Milano
ESSICCATOI
per legnami, colla, sapone, cotone, carta, ecc.
Impianti razionali di ventilazione

Gabanna Gius., *fabbr. stufe termosifoni*, v. Massena 70.
PEYROT e ROSSIGNOLI, *rappresent. Reinach Enrico, Milano.* Vedi *Annunzi speciali*, pag. 24-25.
Schlaepfer e C., v. Cigna 1.
Società anonima Ital. Koerting, *direttore* ing. Chiarle, v. Venti Settembre 58.

ZOLLA E C.ª
Ingri CAMPANELLA e FERRARI Succri
Stabilimento Metallurgico ed Officina di Costruzione
per impianti di riscaldamento
Ventilazione - Bagni - Essicatoi - Rubinetteria
Torino, via S. Secondo, 62 e 64, *Telefono* 13-11

Spazzacamini (Impresa).

Haudemand Pietro e frat., p. S. Giovanni 9.
Martinod Federico, v. Franco Bonelli 2.
MINOLETTI LORENZO, *autorizz. dal Municipio, fa abbonamenti e riceve commissioni per iscritto*, v. Guastalla 12.
Pagliero e Armando, p. S. Carlo rimp. al 2.

Gaz incandescente.

AGOSTINI FRANCESCO, *depos. becco econom. Hubert di Parigi. Telefono* 207, v. Roma 20 22.
Cavallero F., p. Castello rimp. al 22.
Fiat Lux, Merlino Ferdinando, v. Barbaroux rimp. al 37.
Galli e C., *impresa manutenz. lampade*, Venti Settembre 36.
Kermma, Corridori Luigi, v. Pietro Micca 15.

L'Americana, Zanetti Gio., p. Vitt Em. I, 5.
La Germanica, Tomatis Stef., v. Lagrange 16
La Lionese, Roccato Ang., v. Carmine 24.
La Victoria, gall. Nazionale, ingr. E.
Lecchi Antonio, v. Roma 41.
Splendor, Silvestrini frat., v. Pal. di Città 2.
Vottino cav. Ang., v. Pescatori 9.

Illuminazione pubblica.

BAROSI e FOLCHINI ingg., *lampade ed accessori elettrici* c. Siccardi 31.

VITTORIO CROIZAT
Via Gioberti, 11-13, casa propria, TORINO
ILLUMINAZIONE PUBBLICA
AD OLIO MINERALE DENSO
oltre a 50 appalti in esercizio in Italia, Eritrea, Egitto, Rumania
ILLUMINAZIONE PUBBLICA A GAS
CON BECCO AUER E RIFLETTORI
Sistema privilegiato. Adottato dalla Città di Torino.
Servizio di Fari per la Marina
nel Canale Nord e Sud di Massaua
Faro portatile WELLS
ad olio di catrame, per lavori notturni, da 500 a 4000 candele
Adottato da Governi, Ferrovie, Imprese di costruzioni municipali, ecc.

Davis cav. ing. F., gall. Natta 3.
Elettrica - Società Anon. Piemontese per illuminaz., via Principi d'Acaia ang. via Cibrario, *ufficio* v. Bogino 9.
Gas – Società Consumatori, v. Alfieri 13.
Gas – Società Italiana, ang. vie Arcivescovado e Arsenale.
Giachino e Sbardolino, v. Accademia Albertina 25.

Fari e autogeneratori.

Acetilene (*L'*), studio tecnico per l'applicazione dell'acetilene, Romano e Scotti, v. Alfieri 8.
CANAVESIO GIOVANNI (Ditta), corso Brescia 15.
MANTOVANI CARLO e C., v. Saluzzo 88.

Proiettori elettrici.

CANAVESIO GIOVANNI (Ditta), corso Brescia 15.

Acetilene gas.

AGOSTINI FRANCESCO, *depos. becchi Bray e C. Telefono* 207, v. Roma 20-22.
CANAVESIO GIOVANNI (Ditta), *lampade gazogeni*, c. Brescia 15.
Demarta e Gallese, v. S. Chiara 3.
Negri Enrico, v. Lagrange 40.
Penotti cav. ✣ Giovanni, v. Lagrange 24. Vedi *Annunzi speciali*., pag. 20.
Società Piem. Carburo di Calcio, galleria Nazionale scala C.; *depos.* v. Monti 20.
Studio Tecnico per l'applicazione dell'Acetilene, v. Alfieri 8.

Carburo di calcio (*fabbr. e neg.*).

Colombero Pietro, v. S. Tommaso 27.

DAVIS Cav. Ing. Franklin
Galleria Natta, 3.
Concessionario del CARBURO DI CALCIO di Terni
Impianti di Gaz-Acetilene.

Romano e Scotti, v. Alfieri 8.
Società Piemon. per la fabbricaz. carburo di calcio e prodotti affini, *sede* gall. Nazionale, scala C.; *depos*, v. Monti 20.

Alluminio

AJMONE FRANCESCO, v. Barbaroux 28.
Auxilia comm. G. B., v. Venti Sett. 41.
Baer Alberto, c. Re Umberto 17. V. *Annunzi speciali*, pag. 1, 2, 3, 4.
Bercio Secondo, *rubinetti per vino, olio, ecc.* via dei Fiori 11.
CANAVESIO GIO. (Ditta), c. Brescia 15.
MARENGO PIETRO e C., v. Assietta 9 e v. Legnano 9.
Raveri Gius., c. Principe Oddone 30.

Apparecchi per industrie chimiche ed affini.

STRANEO e INCISA, *stabil.* v. Madama Cristina 85.

Prodotti chimici e farmaceutici.

Ajmo Franc., v. Milano 10.
Alasia Angelo, v. S. Tommaso 1.

Laboratorio Chimico-Farmaceutico
Dottori **ANNARATONE e ODDONO**
Via Tesso, 7 (Barr. di Lanzo) - *Telef.* 10-62
Prodotti Chimici puri,
Prodotti Farmaceutici e Saponi antisettici.

Aubert E., *zolfo per viti*, str. di Francia 99.

Ditta Vedova Barberis
Ufficio: Via Bogino, 10
Fabbr. e Deposito: Via Circonvallazione, 360
(dirimp. all'Ospedale Amedeo di Savoia)
Telefono **15-03**
PRODOTTI DI CATRAME
Esclusiva Concessionaria per l'Italia
dei Prodotti Chimici della
Ditta BERTRAND FRÈRES di Saint-Etienne
Specialità: Coloranti vegetali per burro e formaggio - Presame concentrato liquido.
Vedi *Annunzi speciali*, pag. 51, 52, 53.

Belmonte e dott. Falco, v. Monferrato 22.
Belmonte e C., v. Monte di Pietà 21 e Beaumont 32.
Bianco Annibale fu Teodoro, c. Vinzaglio 5.
Bo Augusto, v. Cibrario 42.
Boniscontro Francesco, v. Robilant 3.
Borelli, Pavesio e C., v. Ospedale 18.
Bricarello dott. Guido, v. Maria Vitt. 17.
Calcagno e Stroppiana, v. Cibrario 14.
Caramello e Decker, v. Magenta 9.
Cavallero Gio., v. Saluzzo 25.
Craveri C. A., *fabbr.*, c. Valdocco 17

Debernardi fratelli, *stabil.* al Lingotto e v. Cuneo 2, *depos.* v. Venti Sett. 76.

GIULIO ELTER
Via Ormea 110, angolo via Monti.
AGENTE DEPOSITARIO
della Soc. An. DINAMITE NOBEL di Avigliana
Prodotti Chimici:
Acidi minerali - Specialità Acido solforico fumante - Acido Nitrico, Muriatico.
Solfati di Ferro - Magnesia - Soda - Nitrati di Ferro-Piombo, ecc. - Nitrito di Soda - Bisolfito e Bisolfato di Soda - Solfato di Rame - Collodio.
Acetati di Piombo e di Soda - Sali di Cromo - Formaldeide - Acetone - Acidi Fosforico e Cloridirico purissimi - Acido Tannico - Sali doppi d'Antimonio - Acqua ossigenata - Bianco fisso - Cloruro di Calce.
Gas compressi: Acido Carbonico e Acido Solforoso anidro - Ammoniaca anidra.
Ampio deposito dei generi suddetti
Consegna a domicilio. *Telefono* n. 384.

Fassi (*Istit. chimico farm.*), v. dei Mille 18.
FERRARIS e GARELLI, v. Bertola 49.
Gandolfi e Ottino, v. Bogino 15 *bis.*
Gierleri M. A. (Ditta), v. Vagnone angolo v. Carena.
Girardi Giacomo, v. Cottolengo 150.
Gonay-Delrez J., *prodotti per tintoria,* v. Ottavio Revel 15.
Guglielmo Aless., succ. Bajetto Giac., via Lagrange 38. Vedi *Annunzi spec.*, pag. 16.
Hirschhorn Rodolfo, *oleine, glicerine, vaseline, colla forte,* c. Vitt. Em. II, 57.
Jona Augusto, c. Vercelli 58.
Laboratorio Enochimico, c. Valentino 1.,
Macciotta frat. barr. Maddalene.
Majotti Angelo succ. ditta A. Franchi v. Ospedale 10.
Malvano dott. Fed., *prod. agric.* v. P. Micca 9.
Marchis fratelli, (Ditta) di Alfredo Marchis c. Oporto 17 e v. S. Quintino 16.
Moro Alfonso e Lugli, c. Vitt. Em. II, 68 e via Parini 2.
Musso e Racca, *acido solforico, ufficio* via Arsenale 38, *stabilimento* in Bra.
Patetta e Decker, v. Gazometro 4.
Portalupi dott. A., *ufficio* v. Rossini 12, *fabb.* barr. di Nizza 236. Vedi *Annunzi speciali,* pag. 2.
Schiapparelli G. B. e figli, ang. v. Venti Settembre e Quattro Marzo, v. Alfieri 7 e Venti Sett. 31.
Sclopis e Comp., via Aosta 29-31.

Dott. C. SERONO e C.ia
Torino - *Telefono* n. 13-22.
Distilleria di Catrame - Pece secca - Pece molle per asfalti e tetti piani - Naftalina grezza e bisublimata - Naftalina canforata - Oli di catrame - Carbolineum - Oli lubrificanti - Antracene - Acido fenico liquido e cristallizzato - Disinfettanti in genere.
MEDAGLIA D'ORO
Esposizione Nazionale di Torino, 1898.

Società Anon. di esplodenti e prod. chim., opificio in Villafranca Lunigiana, amministr. Baroni E., p. Bodoni 3.

Società An. Ital. per fabbric. zinco e bianco di zinco, strada di Lanzo 805.

SOCIETÀ ANONIMA
Prodotti Chimici
Dinamite NOBEL
Polveri senza fumo da Guerra e da Caccia, Fulmicotone, Cotone, Collodio, Superfosfati, Concimi artificiali.
STABILIMENTO E SEDE in AVIGLIANA.

SOCIETÀ CHIMICA – TORINO, (De Pisis e Bertolio, v. Alba 8.
Stella Luigi e C., v. S. Quintino 24.
Villata e Grosso, v. Bertola 47.
Zecca fratelli, v. Deposito 10.

Acqua ragia.

Ferri frat., c. Valentino 2.
Gessaga Carlo, c. Oporto 59.
Marchis Alfredo, c. Oporto 17.
Hirschhorn Rod., c. Vitt. Em. II, 57.

Prodotti per uso enologico.

Dottori ANNARATONE e ODDONO, v. Tesso 7 (barr. Lanzo).

Celluloide.

Bricarello dott. Guido, v. Maria Vitt. 17.
QUERENA cav. FRANCESCO, strada di Francia 75-77.
Ricca Piero, gall. Nazionale scala E.

Naftalina.

PORTALUPI dott. A., *uff.* v. Rossini 12 *fabbrica* barr. di Nizza 236. Vedi *Annunzi speciali* pag. 21.
Villata e Grosso, v. Bertola 47.

Solfato di rame.

Barbavara e C., c. Firenze 11.
Ferri frat., c. Valentino 2.
Sclopis e Comp., *fabbr.*, v. Aosta 29-31.

Prodotti agricoli.

Palmaro Ercole, c. Vitt. Em. II, 68.
Rognone cav. uff. Carlo, *laborat. di preparati antisettici*, v. Ospedale 36. Vedi *Annunzi speciali,* pag. 34-35.

Concimi.

Barbavara e C., *fabbrica,* c. Firenze 11.
Camerano e Cesano, *fabbrica,* barriera di Milano, via Monte Bianco 47.
Dalmazzo Gius., *fabbr.* alla Madonna di Campagna, *ufficio* v. Martinetto 12

Fabbr. Torin. Colla e Concimi, strada di Circonvallazione 96. V. *Annunzi speciali,* penultima pag. della Guida.

TORINO, via Alfieri, 9 - MODENA, via Emilia, 18
FALETTI LEVI & C.
Zolfi, Solfato Rame

Ferrero Manfredo, *uff.* v. Cernaia 36, *fabbr.* fuori barr. Martinetto (basse Dora)
Fino Carlo e Silvio, succ. L Fino e C., *fabbr.*, v. Consolata 15.
Forno C. L., *fabbr. guano,* v. Garibaldi 19.
Girardi Giacomo, *fabbr.*, v. Cottolengo 150.
Gosio Pericle e C., v. Gioberti 12.
Malvano dott. Fed., *rappr.*, v. P. Micca 9.
Moretti Vincenzo, v. Duchessa Jolanda 7.
Musso e Racca, *ufficio* v. Arsenale 38.
PALLI Frat., CARONI e DEAGLIO PAOLO, *calce e gesso per uso agricolt.*, p. Nizza, e via Drovetti 1. *Telefono* n. 407 e 867.
Rostagno, Peano e C., *rappr.*, v. Gioberti 41.
Sclopis e Comp., *fabbrica,* v. Aosta 29-31.
Tedeschi S., *rappr.*, c. Valentino 40.
Villanis Amedeo, *rappr.*, c. Oporto 28.
Villata e Grosso già Chichon e Villata, *deposito* v. Bertola 47.
Vogel ing. L., *Società Anon. fabbr. concimi,* rapp. P. Vercelli, v. Arcivescovado 1 *bis.*

Vuotacessi (capi) e Spurgo Pozzi neri.

Argano Gio. e frat., Pozzo Strada, cascina Morozzo 968.
Bracco Pasquale, c. Vercelli 85 (barriera di Milano).
Canuto G., c. Princ. Oddone 63.
Capo Franc., v. Cottolengo 73.
Cugerone Alberto, c. Francia 24.
Donalisio Raimondo, v. Monginevro 80.
Ferrero Stef. e Magliano G. B., v. Bonzanigo isol. 36.
Forno C. L., v. Garibaldi 19, p. 1.
Frola Ant., barriera di Milano 59.
Gardino frat., stradale di Lanzo 111.
Giacometto Vittorio, Pozzo Strada, cascina Bracca 460.
Girardi Gius. v S. Anselmo 4.
Grasso Giovanni, v. Novara 6.
Marchino fratelli, Cascina Calcaterra (Campidoglio).
Marocco Gius., barr. di Milano 52.
Masoero Gaspare, c. Princ. Eugenio 2.
Mazzucchelli Paolo e C. Dentis, v. Torquato Tasso 9 e 11.
Panà Gio. e figlio, v. S. Dalmazzo 7.
Piovano Vittore, casc. Verdina, R. Parco 73
Pluviano Gio., Lingotto casa Martinengo.
Pochettino G. B., Ditta, v. Bertola 15.
Racca Michele, v. S. Donato 60.
Società Anonima, v. Circonvall. 96-102.
Tione Spirito, barr. S. Paolo, c. Maletto 942.

Dinamite e Polvere da caccia.

Boero G. B., *rappr. Polvere Belga Coppal,* v. Lagrange rimp. 25 ang. via Cavour.
Giacosa Luigi (Ditta), via Ospedale 10.

SOCIETÀ ANONIMA
Prodotti Chimici
Dinamite NOBEL
Polveri senza fumo da Guerra e da Caccia, Fulmicotone, Cotone, Collodio, Superfostati, Concimi artificiali.
STABILIMENTO E SEDE in AVIGLIANA.

Società Anonima di esplodenti e prodotti chimici. Opificio in Villafranca Lunigiana, *Direttore* Baroni E., p. Bodoni 3.
Veriglio Federico, v. Vanchiglia 18.

Fiammiferi.

Bissone Teresa, *depos.*, v. Venti Sett. 67.
Bosso coniugi, *deposito,* v. Quattro Marzo 5.
Dellachà e Grattarola succ. Dellachà e nip., *fabbr.* Moncalieri, *deposito* via Basilica 1.
Ferrero Dom. *deposito* v. Mad. Cristina 25.
Gratarola Augusto, *deposito,* v. Milano 3; *fabbr.*, v. Mondovì 9.
Palazzi Enrico succ. a Graglia, v. Porta Palatina 2.
Ponzio Gius., *fabbrica,* v. Guastalla 17.
Tortone Michele, v. Chisola 6 fuori barriera di Nizza.

Pirotecnici.

Bordino succ. Rocchietto, v. Monte di Pietà 3.
Chiabotti Carlo, c. Vitt. Em. II, oltre Po 12.
Ferrero Luigi, *laboratorio* strada di Val Salice 50.
Rocchietti L., v. Vagnone in fondo a destra.
Santo Michele, *labor.* salita di Cavoretto, *abitazione* v. Orto Botanico 10.
Veglia Ernesto, (Ditta), *ufficio* v. Nizza 62, *laboratorio* v. Cellini 30.

Fabbricanti prodotti d'amianto e proprietari di miniere.

Stabilimenti di AMIANTO e GOMMA ELASTICA
già **Bender & Martiny** Società Anonima
Via Pietro Micca, 5
Capitale L. 1.500.000 interamente versato

Bernoulli Em. e Cabibi, p. S. Martino 7.
Mantovani I., v. Maria Vittoria 6.
Società The Cape Asbestos Co. Ltd, Basse di Dora.

Amianto lavorato e greggio.

Aymonino cav. uff. Aless., v. Roma 4.
Devalle A. G., *filatura, tessitura e cartiera*, c. Siccardi 4.
Dujany Lor., v. Bertola 68.
Mussino Luigi, c. Principe Eugenio 16.
MANTOVANI I., v. Maria Vittoria 6 di fronte alla chiesa S. Filippo.
NOVO ANT., *cartoni corde*, v. Sacchi 16. V. *Annunzi spec.* p. 32.
PISTONO G., *guarnizioni per tenuta di vapore, gas ed acqua*, v. Pietro Micca 17 (*Telefono* 11-44).
Pozzi e Varese, c. Vitt. Em. II, 74 e corso Re Umberto 14.
SCAGLIONE GIUSEPPE LORENZO, p. Carlo Felice 1.
Stirnimann e Gullino, p. Solferino 16.
Treves G. e M. fratelli, v. Lagrange 17.

Droghe e Coloniali.

Achino Gio., ang. v. Roma e p. S. Carlo.
Bioglio Pacifico, v. Passalacqua 1.
Borelli, Pavesio e Comp., v. Ospedale 18.
Canzio Gio., *agente Società Internazionale di Genova pel Caffè tostato*, v. Parini 5.
Castelli Carlotta, v. Vanchiglia 36.
De-Bernocchi frat., v. Garibaldi 13.
De-Bernocchi Giacomo e figlio, v. Roma 40.
Gandolfi e Ottino, v. Bogino 15 *bis*.
Gratarola Augusto, v. Milano 3.
Manzoni e Lamberti, v. Stampatori 6 e p. barr di Milano 55-57
Marchis frat. (Ditta), c. Oporto 17.
Martini e Rossi, c. Vitt. Eman. II, 42.
Mazzolino C., via dei Quartieri 5 e via S. Domenico 34.
Merlo Gius., v. Stampatori 2.
Obert Cesare, v. Genova 18.
Paissa fratelli, p. S. Carlo 8, *depos.* p. barriera Nizza 161.
Pozzo Emilio, ang. v. Mazzini e Belvedere.
Rattalino Domen., v. Milano 3, p. 1.
Rivoira Luigi, v Alfieri 22.
SARTORI, TACCHINI e C., *Società Prodotti Alimentari*, ang. v. Garibaldi e Venti Sett. V. *Annunzi speciali* ultima pag. della Guida.
Schiapparelli G. B. e figli, v. Alfieri 7.
Silvetti fratelli, v. Venti Settembre 40.
Sismondi Gio., v. Accad. Albertina 38.
Sisto Oderio e C., v. Venti Settembre 11.
ULRICH DOMENICO, *distillerie essenze*, v. S. Secondo 7. V. *Annunzi spec.*, p. 8-9.

Macinazione di droghe, zolfo, ecc.

Girardi Ant., v. Cottolengo 150.
Operti Zaverio, v. Ariosto 3.
Pastore Ferdinando, v. Ancona 14.
Pilotto Benedetto, succ. Riva Carlo, stradale Regio Parco 7.
Riccio Saverio, v. Torino 1.

Caffè e surrogato caffè.

Fabbrica surrogato caffè, c. Casale 83.
Società del Caffè del Venezuela, v. Principe Amedeo 14.
Società intern. per la torrefazione del Caffè Genova, *agente* Canzio Gio., v. Parini 5. *succurs.*: v. S. Teresa 6, v Berthollet 9. v. Po ang. v. Bogino.
Società La Cubana, v. Andrea Doria 6.

Benzina.

Aubert Emilio, stradale di Francia 99.
BARBERIS ved. (Ditta), v. Bogino 10.
Vedi *Annunzi speciali*, p. 51-52-53.

Barriera di Francia - Torino
GANDOLFO P.
Motonafta per Automobili
Benzina per Industrie
Fornitore di S. M. la Regina Madre - di S. A. I. e R. la Princ. Lætitia - di S. A. R. il Duca di Genova – dell'*Automobil Club* di Torino - della F. I. A. T. e delle più note Ditte e *chaffeurs* ital.
Qualità e misure garantite

Alcool denaturato
per uso industriale.

Parodi ing. Leopoldo e C., *rappr.* Rotta Enrico, v. S. Teresa 0.

Fecole.

Augero e Marangoni, *rappr.* Lamsweerde ing. Pietro e C., v. Ospedale 13.
Capuccio, Costa e Allomello, *fabbrica*, v. Ospedale 17.
Ferri frat. *rappr.*, c. Valentino 2.

Spugne.

Fornaresio coniugi, v. S. Tommaso 4.
Pittaluga G., v. Mazzini 6.

Talco, Barite e Steatite (*Cave di*).

Baldracco G. A. e Nipote, v. Burdin 29 *bis*.
Brayda Enrico e C., v. S. Teresa 18.
Marchi Angelo, v. Catania 7.

Capsule, Talchi e Stagnole.

Biolley Emilio, via Passalacqua 6.
Calosso Serafino, *talco di rame colorato*, ang. v. Garibaldi e Venti Settembre.
MONDO D., via Ospedale 5.
Savigliano M., via S. Donato 3.

Piombaggine (Grafite).

Balbi Enr., p. Castello 18 e 25.
Baldracco G. A. e Nipote, v. Burdin 29 *bis*.
Papurello rag. Franc., c. Raffaello 12.

PEYROT e ROSSIGNOLI
Rappresentanti esclusivi per l'Italia
della Società Italiana delle Grafiti - Pinerolo
Vedi *Annunzi speciali* pag. 26

Turaccioli.

BALL-LLOVERA F. (Ditta), *ingrosso e dettaglio*, v. Alfieri 11.
Cabella Luigi, succ. a Russo, p. Em. Filib. 1.
Costa Gio., v. Scuole 9.
Ferrero Domenico, v. Alfieri 4.
Fornaresio coniugi, v. S. Tommaso 4.
Gispert frat., v. Venti Settembre 43.
Graglia ved. Elisabetta e C., v. Alfieri 18 Arsenale 10. V. *Annunzi spec.*, pag. 19.
Oller F., p. Carlo Em. II, 9.
Origlia L., v. Alfieri 10.
Rappelli Gius., v. S. Tommaso 10.
Russo A. e C., v. Accad. Albertina 32.
Suris-Morera F., v. Venti Settembre 8.
Società Anonima Cooperativa Turaccioli di Spagna, v. Ospedale 4*bis*.

Crogiuoli per fonderie.

Papurello rag. Franc., c. Raffaello 12.

Peyrot e Rossignoli Corso Re Umberto, 15
Rappr. B. OTTO ROESEN - AMBURGO
Crogioli di Grafite
Vedi *Annunzi speciali* pagina 26

Società Italo Inglese, v. Garibaldi 32-34. Vedi *Annunzi speciali* pag. 17.

Mica.

Barrera Alberto, c. Vitt. Em. II, 34.

Acque minerali.

Ceresole Reale; deposito gen., Schiapparelli G. B. e Figli, v. Alfieri 7 *bis* e ang. vie Venti Settembre e Quattro Marzo.
Cerutti G., c. S. Martino 4.
Debernardi e Perla, « *Carabana* » e *Pougues S. Leger*, c. Oporto 44.
Ferrero-Gola L., ang. v. Porta Palatina e Basilica.
Gandolfi, *sorgente miner.*, Mad. del Pilone, v. di Casale 292.

A. Giommi e C. FABBRICA Acque minerali artificiali
Via Nizza, Num. 121 *bis* angolo corso Dante.

Lavazza Luigi, ang. v. Barbaroux e via S. Tommaso.
Paissa frat., p. S. Carlo 8.
Rognone cav. uff. Carlo, v. Ospedale 36. Vedi *Annunzi speciali*, pag. 34-35.
Rovè Angelo, *fabbrica acque minerali artificiali*, v. Burdin 10.
Santa Gio., *deposito della R. Fonte di San Genesio*, p. Castello 14.
Spagna Gio., *fabbr. acque minerali artificiali*, c. Princ. Eugenio 18.
Torta cav. G., *farmacia centrale*, ang. vie della Caccia 1 e Roma 2.

Minerali (*Negozianti*).

Baldracco G. A. e Nipote, *manganese* e *pietra pomice*, v. Burdin 29 *bis*.
Marchi Angelo, v. Catania 7.

Erbe medicinali e Drogherie.

Abello Teresa ved., v Viotti 1.
Cavoretto Pietro, c. Vittorio Eman. II, 86.
Combi Gio., Dock, compart. laterale a sinistra N° 3.
Maraschi fratelli, v. Cavour 11, *stabilimento* v. Nizza 66.
Pia Gius., p. Palazzo di Città ang. via Conte Verde (portici).
Quirici Ercole e C., c. Oporto 25.
Rittatore frat., c. Vitt. Em. II 40.
Saroglia Filomena, p. Palazzo Città 6.
Savant Gius., v. Orfane 29.
Serafino Rosa, v. Carmine 22.

ULRICH Domenico
GROSSISTA, Via S Secondo, 7
Vedi annunzi spec. a pag. 8 e 9.

Mignatte.

Fornaresio coniugi (Ditta Ghibaudo), via S. Tommaso 4.
Gaspardone Tommaso, v. Milano 1, cortile
Ghibaudo Gius., *grossista*, p. Castello 18.
Ghibaudo Pietro, v. Mazzini 4.
Gianetti F., p. Vitt. Em. I, 11.
Verra Gio., v. S. Tommaso 25.

Carbolineum.

Biangini Augusto, v. S. Franc. da Paola 39.
Ferraudi Luigi, *ufficio* v. Consolata 11, *fabb.* B. Vittoria 603.

AVENARIUS CARBOLINEUM
PATENT
OLIO-VERNICE
PER LA PERFETTA CONSERVAZIONE DEL LEGNO
L'UNICO EFFICACE
NATALE LANGE
Via Juvara, 16 *bis*. — Telefono 9-87.

MORO ALFONSO e LUGLI, *dep. del vero Carbolineum Manchester*, c. Vittorio Em. II, 68 e v. Parini 2.

Ditta A. PORTALUPI Via Rossini, 12 Telefono 15-45
Carbolineum - Venus
SPECIALE PER LEGNO

Vedi *Annunzi speciali*, p. 21.

Destrina e Glucosio.

Capuccio, Costa e Allomello, v. Ospedale 17.
Fabbriche riunite, Enrico Carrara, agente, v. Saluzzo 21.

Colla e Gelatine.

Demarchi frat., v. Cernaia 3.
Fabbrica Torinese di colla e concimi, via Circonvall. 96 e al Dock 5° comp. Vedi *Ann. spec.*, penultima pag. della Guida.
Fino Carlo e Silvio, succ. L. Fino e C., v. Consolata 15.
Gessaga Carlo, c. Oporto 59.
Martini Antonio, v. dei Fiori 32.
MORO ALFONSO e LUGLI, *deposito e vendita all'ingrosso di tutte le colle forti naz. ed estere*, c. Vitt. Em. II, 68 e via Parini 2.
Silombra frat. di Tommaso, v. Scuole 5. V. *Annunzi speciali*, p. 54-55.
Tosi Carlo, v. Mad. Cristina 10.
VITTONE ANDREA di GIO., corso S. Maurizio 43.

Torcie a vento.

Bertinetti cav. Lorenzo, barr. di Nizza 209.
Ferrino Cesare, v. Nizza 107.

Cera.

Bay Giuseppe, v. Po 35.
Bussano D., v. Madama Cristina 91.
Conterno Luigi, *fabbrica* v. Montebello 4, *succurs.* v. Andrea Doria 9 e p. Solferino 3
De-Gaudenzi Gaspare, v. Ospedale 3.
Gambone C. e figli, via Lagrange 17, *fabbrica* v. S. Giobbe 2 *bis*.
Hirschhorn Rodolfo, *deposito cere gregge e surrogati*, c. Vitt. Em. II, 57.
Lavatelli Pietro e C., v. Venti Sett. 16, *fabbr.* v. Molinette 12.
Nicola G. e Ivrea, (di Giamboni sorelle), v. S. Domenico 16.
Passerini Carlo, *miele e cera vergine per pavimenti*, str. di Francia 29.
Revux Ant., v. Assarotti 15.
Savigliano M., v. S. Donato 3.
Tosi Carlo, *cera per pavimenti e mobili*, v. Mad. Cristina 10.

Apicoltura.

Faraut L. e Comp., *attrezzi*, gall. Geisser.
Passerini Carlo, str. di Francia 29.

Soda.

Bo Prosp. e Teresa, c. Vercelli 55 (F. Barr).
Dalmazzo Gius., v. Martinetto 12.
Girardi Giacomo, *soda cristallizzata*, via Cottolengo 150.
Necio Lorenzo, v. Mondovì 9.
Roero Gio., v. Canova 39.
Sandrone C., strada R. Parco 7.

Lisciva.

Bo Prospero e Teresa, c. Vercelli 55 piazza Barriera di Milano.
Cagnola Alfredo Luigi, *lisciva fenice*, via Cernaia 28.
Dalmazzo Gius., v. Martinetto 12.
Debernardi frat., *Saponificio e Liscivatore elettrico*, v. Cuneo 2.
Girardi Giacomo, *fabbr.*, v. Cottolengo 150.
Necio Lorenzo, v. Mondovì 9.
Roasenda Alberto, *fabbr.*, v. Tiziano 46.
Roero Gio., *fabbr.*, via Canova 39.
Sandrone Carlo, strada R. Parco 7.

Sapone, Candele e Sego.

BARBERIS ved. (Ditta). *articoli d'importazione*, v. Bogino 10. Vedi *Annunzi speciali*, pag. 51-52-53.
Bay Gius., v. Po 35.
Bert F., v. Esposizione ang. v. Monti 25.
Bevione Carlo, c. Vitt. Em. II, 70.
Bissone Teresa, v. Venti Sett. 67.
Bosso coniugi, v. Quattro Marzo 5.
Castellar coniugi, v. Goffredo Mameli 11.
Ceria frat., *fabbrica*, via Aosta 16.
Dalmazzo Gius., v. Martinetto 12.
De Bernardi frat., stradale Nizza 344, via Cuneo 2, v. Venti Settembre 76.
De-Bernochi ing. Giacomo di Francesco, *fabbrica* borgo Vanchiglia presso il Gazometro, v. Venti Sett. 69 e 72.
De-Gaudenzi Gaspare, v. Ospedale 3.
Florio A., *sapone di Marsiglia*, Dock 5° comp.
Fiorio Gius., v. Porta Palatina 9.
Gianolio Giorgio e frat., v. Cernaia 29 (Dock)
Gierleri M. A. (Ditta), *fabbrica*, borgo S. Donato, v. Vagnone ang. v. Carena.
Gratarola Augusto, v. Milano 3.
Gratarola Luigi di Dom., ang. v. Borgo Dora e del Fiando.
Herrnhut Bernardo ing., *Straulis sapone macinato*, v. Ormea 92.
Incerti Lazzaro, str. Moncalieri 49.
Lanza frat., v. Carlo Alberto 36, *fabbrica* barriera di Nizza e v. Aosta 37.
Lavatelli Pietro e C., v. Venti Settembre 16.
Morteo Gianolio e Società Commerciale d'Alessandria, v. Assarotti 5.
NEUHAUS C. A., *commission représentation*, magazzini proprii di deposito via Villa della Regina 20.
Novero Angelo, v. S. Massimo 12.
Palazzi Enr., succ. Graglia, v. Porta Palat. 2.
Peyrot e Rossignoli, *rappr.* F. D. Bellon Marsiglia, c. Re Umberto 15. Vedi *Annunzi speciali*, pag. 28.
Roasenda Alb., *fabbr. saponi*, v. Tiziano 46.
Roero Gio., *fabbr. saponi*, v. Canova 39.
Ronco Celeste, *deposito*, v. Lagrange 40.
Rossi comm. Davide e figlio, *fabbr. saponi*, barriera Lanzo, *ufficio* v. S. Dalmazzo 23.

Stearinerie.

Nicola G. e Ivrea (ditta) di Giamboni sorelle, v. S. Domenico 16.

Profumieri.

Abre L., v. Lagrange 10.
Arroni Alfredo, c. Valentino 19.
Audisio Pietro, via Mazzini 22.
Bacher Maria, p. Carlo Felice 5.
Beriachetto M., già Novero, v. S. Tommaso 12
Bert F., *fabbrica*, v. Esposizione angolo v. Monti 25.
Bertelli A. e C., p. Castello 25.
Bosco M., v. S Teresa 12
Carrara coniugi, v. S. Secondo 26.
Cornaglia, p Carlo Felice 2, v. Roma 42.
Crovella Margherita, ang. v. S. Teresa e Mercanti.
De Chiesa Angelo, v. Saluzzo 13.
De Chiesa Carlo Em., v. Carlo Alberto 31.
De Chiesa Giuseppe, c. Valentino 27.
Defilippis Enrichetta, v. Barolo 30.
Falda F., v. Orfane 16.
Filippini Gio., c. Vinzaglio 31.
Gamba Franc., v. Venti Settembre 71.
Gatti Gius., succ. Torelli, v. Roma 13.
Gori Armida, v. Mazzini 40.
Hermann G., p. Castello 22.
Janetti padre e figli, via Po 6.
Latil fratelli, v. Roma 23.
Manfredi Carlo (Moglia G., succ.), v. delle Finanze 3 e 5.

D. Mondo Profumerie Nazionali ed Estere. Specialità tinture per barba e capelli. Via Ospedale, 5

Nebbia F., v. Garibaldi 17.
Novero Angela, v. S. Massimo 12.
Rognone cav. uff. Carlo, *Dir. farmacia Ospedale S. Giov. - Labor. di profum. igienica*, v. Ospedale 36. V. *Annunzi spec.*, p. 34-35.
Sacco Gio. Batt., v. Genova 22.
Sampò Vitt., v. Roma 1.
Soave Luigia, p Vitt. Em. I, 10.
Tirone Ant., v. Garibaldi 16.
Tirone Pietro, c. Vitt. Em. II, 64.
Torelli Gio., v. Barbaroux 14 e v. Mazzini 3.
Toscano Paolina, c. Vitt. Em. II, 52.
Vergnano Virginio, p. Carlo Felice 9.
Zanotti Vitt., p. Statuto 2.
Zoppegni Paolo, v. Mazzini angolo via Franc. Paola.
Zumaglini Giuseppe, v. Carlo Alberto 7.

Articoli per toeletta.

Via Ospedale, 5 ARTICOLI per MASSAGGIO, BAGNI, per VIAGGIO, Spugne, Spazzetteria Inglese D. Mondo

Saponi antisettici

Laboratorio Chimico-Farmaceutico
Dottori ANNARATONE e ODDONO
Via Tesso, 7 (Barr. di Lanzo) - *Telef.* 10-62
Prodotti Chimici puri,
Prodotti Farmaceutici e Saponi antisettici.

Ditta Vedova BARBERIS
Ufficio: Via Bogino, 10
Fabbr. e Deposito: Via Circonvallazione, 360
(dirimp. all'Ospedale Amedeo di Savoia).
Telefono 15-03
SAPONI ANTISETTICI
Esteri e Nazionali
Esclusiva Concessionaria per l'Italia
dei Prodotti Chimici della Ditta
BERTRAND FRÈRES
di SAINT-ETIENNE
Vedi *Annunzi speciali*, pag. 51, 52, 53.

Abrador (Sapone).

ABRADOR
Stabilimenti: *Stradale di Nizza (Lingotto)*
Via Cuneo e Ponte Mosca, TORINO
Figliale: MILANO, *Viale Monforte, 11 B*

Amido (*Fabbricanti*).

Aubert Emilio, str. di Francia 99.
Capuccio, Costa e Allomello, v. Ospedale 17
Malacarne Carlo, v. Treviso 25 (regione Valdocco).

Creolina.

PORTALUPI A., (brevettata) *ufficio* via Rossini 12, *fabb.* Barr. di Nizza 236. Vedi *Annunzi speciali*, pag. 21.

Droghieri.

Abbiati Giuseppina, v. Nizza 57.
Abello Teresa ved., ang. v. Caccia e Viotti.
Abrate D, v. Bidone 17.
Accossato Giulio, v. S. Tommaso 5.
Achino Giov., ang. v. Roma e p. S. Carlo.
Agnone Melania, c. Vitt. Em. II, 44.
Ajmonetti Marina, v. Duch. Jolanda 7.
Alloatti ved. Mosselto, v. Orfane 5.
Alloero Gius., v. Moncalieri accanto al 31.
Amiranti Luciano, v. Vanchiglia 12.
Apostolo, v. Lagrange 34.
Appendino B., v. Po 14.
Aragno L., v. Moncalieri 45.
Arfero Teresa, v. Napione 27.
Arietti, p. Vitt. Em. I, 16.
Arisio Emilio, v. S. Donato 7.
Armando Eug. (eredi), c. Duca di Genova ang. via Gioberti.
Armando Virginio, ang. v. S. Secondo e c. Duca di Genova.
Arpino T. ved. Matthis, v. Bertola 4.
Audisio Gius., ang. v. Princ. Amedeo e S. Massimo.

Bachi Maria, v. S. Giulia 17.
Bagnera Giuseppe, v Arcivescovado 2.
Bainotti Policarpo, v. Botero 16.
Balma Annetta, v. Genova 2.
Barberis Quintino, v. Ponte Mosca 2.
Barbero Ang. P., v. Mazzini 27.
Barni Ottaviano succ. Minella v. Accademia Albert. 37.
Barone Angela, v. Martinetto 10.
Barovero Margherita, v. Saluzzo 30.
Bassino Vinc., v. Amedeo Avogadro 6.
Bauducco, via Madama Cristina 32.
Bayetti Giacomo, v. Cibrario 27.
Beccaro Virginio, v. Gioberti 51.
Bechis Ferd., v. Cottolengo 50.
Bellusso Pietro, v. Goito 9.
Beltramo L. M , v. Lagrange 11.
Benedetto coniugi, v. Montebello 21.
Beneitone Teresa, v. Sacchi 48.
Benso Gasp., ang. v. S. Agostino e S. Chiara.
Berardi A., v. S. Donato 12.
Bersani Giacinta, v. S. Donato 2.
Bertagna Teresa ved Bertoglio, p. Statuto 12
Bertello G., v. Rocca 39.
Bertetti Cesare, v. Stampatori 15.
Bertetti Gio., v. S. Massimo 41.
Bertinetti Luigi, v. Gazometro 10.
Bertoglio Ang. ved. Tirone, v. Garibaldi 45.
Besso Felice, c. Vitt. Em. II, 60.
Bevione Carlo, c. Vitt. Em. II, 70.
Bianchi Fermo, v. Princ. Amedeo 37.
Biffi L., c. Duca Genova 11.
Bioglio Pacifico, v. Passalacqua 1.
Bissattini M., ang. v. Pr. Tommaso e Pio V.
Boccardo coniugi, v. Mazzini 52.
Bodojra C., v. Princ. Tommaso ang. via Galliari.
Bonafede Emilia, c. Palestro 2.
Bonato Fedele, v. Carlo Alberto 31.
Bonino Alfieri, v. Pietro Micca 4.
Bonino ved. Giuseppina, v. Ormea 73.
Bonisconti Gius., v. S. Massimo 12.
Borca coniugi, ang. v. S. Anselmo e via Berthollet.
Borelli Caterina, v. Cignaroli 3.
Borgarino Lucia, v. Saluzzo 17.
Borgna Ferd., v. Orfane 24.
Borgogno Gio., v. Palazzo di Città 13.
Borsotti Pietro, c. Regina Margherita 138.
Bosco Atala, c. Regina Margherita 145.
Bosco Maria F., v. Superga 4.
Bosella G., v. Principe Tommaso 7.
Bottazzini coniugi, v. Orfane 29
Bracco Carolina vedova Lussiatti, via Cernaia 32.
Braggio L., v. Baretti 5.
Briatore Felice, (eredi) v. Cernaia 20.
Brunetti Costanzo, v. S. Domenico 12.
Buffo Costanza succ. Pacchiardi, v. Milano 20.
Burzio Antonio, v. Po 29.
Bussano D., v. Madama Cristina 91.
Cais Margherita, v. S. Quintino 54.
Calamai F., v. Barolo 18.
Calamai Ubaldo, v. S. Giulia 43.
Calcagno Giuseppe, v. S. Donato 60-76.
Calosso Lucia, c. Emilia 5.
Candeli Cipriano, v. Assarotti 17.
Candellero M. G., v. Gioberti 67.
Cappella Franc., v. Cibrario 46.
Capriolo-Lusona Ida, v. Monferrato 1 .
Capurro Giulio, v. Finanze 5.
Carelli Arturo, ang. v. Goffredo Mameli e Borgo Dora.
Carminati Gius., v. Barbaroux 37.
Carminati Vitalina, strada di Francia 9.
Carpegna Vinc., c. Reg. Margherita 164.
Casalone Maria, v. Saluzzo 33.
Cassaz Serafino, v. Consolata 5.
Castagnone Gius., p. Vitt. Em. I, 5.
Castagnotti M. succ. Lamberti, p. Statuto 7.
Castelli Carlotta, v. Vanchiglia 36.
Caudera Rosa, c. Valdocco 17.
Ceresico Adele, v. Montebello 7.
Cesale Matilde, c. Valentino 25.
Cestari Luigia, c. Re Umberto 36 angolo v. Legnano.
Cherubini sorelle, v. Princ. Amedeo 13.
Chialvo Bart., p. Em. Filiberto 4.
Chiappero A. M., v. Superga 23.
Chiavello Giacomo, v. Viotti 7.
Chiesa Giannina, v. S. Quintino 5.
Ciocca Marietta, v. della Zecca 43.
Citterio Aless., ang. v. Gioberti e Montevecchio.
Clemati coniugi, ang. v. Berthollet e Goito.
Clerico Gio., c. Vercelli 22.
Coffano Caterina, v. S. Dalmazzo 7.
Coffano Epifanio, v. S. Secondo 19.
Coffano Cesare, v. S. Chiara 54.
Coffano Ludovica ved. Demezzi, v. Porta Palatina 9.
Coggiola Franc., c. Reg. Margherita 84.
Comollo coniugi, v. Cibrario 4.
Cornaglia Caterina, c. Reg. Margherita 158.
Corrento Maria, v. Borgo Dora 28.
Cortese Luigia, v. S. Domenico 9.
Cottino Tommaso, c. Vitt. Eman. II, 59.
Courtial F., v. S. Secondo 3.
Crotti Paolo, v. Cavour 1.
Dalmazzo Marianna, v. Princ. Tommaso 27.
Debernocchi frat. di Franc., v. Garibaldi 13.
Della Piana M., v. S. Teresa 12.
Dellavalle Matteo, v. Piazzi 4.
Della-Valle E., v. S. Secondo 37.
Dellavalle P., v. Buniva 10.
Delmastro Alessandro, v. S. Donato 12.
Delmastro Romeo, v. Saluzzo 41.
Demarchi Vinc., v. Ponte Mosca 3.
Devalle Rosa, c. Valentino 17 ang. via Princ. Tommaso.
Ducato Maria ved. Bertetti, v. S. Giulia 18.
Enrico G., v. Pio Quinto 7.
Falchero ved., v. S. Anselmo 3.
Fassino Alessandro, v. Corte d'Appello 2.
Fenoglio Michele, v. Ponte Mosca 27.
Ferraris G. e figlio, v. S. Massimo ang. v. Mazzini.

Ferrero coniugi e C., v. della Rocca 17.
Ferrero Adolfo, c. Vitt. Em. II, 100.
Ferrero Dom., v. Mad. Cristina 25.
Ferrero Gius., v. Cibrario 3.
Ferrero-Gola Luigi, ang. v. Porta Palatina e Basilica.
Folghera Annibale, v. dei Fiori 22.
Fontana Enr. succ. Bertoglio, v. S. Donato 20
Franzino Lucia, v. Princ. Amedeo 26.
Fresia A., v. Gioberti 41.
Galeazzo Carlo, v. Cernaia 30.
Galletto, coniugi, p. Vitt. Em. I, 15.
Gallo Ant., v. Bertola 29.
Gamba Silvia Cecilia, c. Vinzaglio 5.
Gario Gius., ang. vie Garibaldi e Botero.
Gatta Maria, succ. Citterio, v. Duchessa Jolanda 16.
Gatti Gio., v. Genova 18.
Gatti Luigia, c. Vitt. Em. II, 82.
Gay Domenico, barr. di Leynì 1.
Gay L., angolo vie Massena e Assietta.
Gazzera Maddalena, c. Vinzaglio 27.
Gelato M. D., c Regina Margherita 142.
Ghigliardi Maria, v. Nizza 91.
Giachino Anna, v. Borgo Dora 22.
Gianoglio Carolina ved., v. Cibrario 38.
Gilli Ed., ang. v. S. Tommaso e Bertola.
Girodo coniugi, v. Lagrange 47.
Giusiana, p. barr. di Nizza 173.
Gorgerino V. Arneodo, v. Maria Vitt. 46.
Gozzelino T. G., v. Po 24.
Grosso Andrea, v. Maria Vittoria 19.
Grosso Pietro, v. S. Secondo 21.
Hervier Claudio, v. S. Massimo 36.
Lasagna, ang. vie dei Fiori e Pallamaglio.
Lavazza Luigi, angolo vie S. Tommaso e Barbaroux.
Lazzero Gio., p. Vitt. Em I, 21.
Levi Raffaele, v. Bertola 2.
Longo Maria, ang. v. Cibrario e v. Principi d'Acaia.
Maira coniugi, v. Cottolengo 43.
Maira Domenico, str. di Lanzo 44.
Manassero Carlo, v. Mazzini 28.
Marengo Pietro, v. Giacomo Leopardi 14.
Marini Lorenza, v. Orfane 8.
Marocco Anna, ang. v. Venti Settembre e Carrozzai.
Martignoni Ernesta, v. Orfane 27.
Martinetti Margh., v. Morosini 7.
Martini Domenico, v. Pescatori 5.
Masante Eugenio, v. S. Domenico 34.
Masera coniugi, v. Po 55.
Masera Maria, c. Peschiera 25.
Massa Lorenzo, v. Melchior Gioia 3.
Massara G., via dell'Ospedale 5.
Menticazzi Carlo, c. S. Maurizio 73.
Michela Teresa, c. Princ. Oddone 77.
Migliora Ettore, v. Milano 14.
Milazzo A., v. Po 39.
Modesti Gius., ang. v. Ormea e Berthollet.
Monaco Efisio, v. Princ. Amedeo 43.
Monetti R., v. Berthollet 13 *bis*.
Montano A., Vanchiglia, v. Lungo Po 1.
Moreni Teresa, stradale di Francia 27.
Morteglengo Gio. v. Fucina 16.
Muratori Luigi, ang. v. Baretti e S. Anselmo.
Mussino-Lucco Elisab.ª, v. Pietro Micca 15.
Musso A., v. Buniva 13.
Musso Teresa, ang. v. Stampatori e S. Maria.
Navone Maria, v. Nizza 71.
Nay P., v. Barolo 7.
Negro coniugi, angolo v. Madama Cristina e Baretti.
Olivero G. B., v. Catania 7, e v. Pisa 44.
Olivetti G., succ. Marchisio, via Carlo Alberto 17 e Ospedale 9.
Orsello Elisa, v. Garibaldi rimp. al 42.
Pagheri e Almasio, p. Statuto 3.
Paissa frat., p. S. Carlo 8.
Peano Anna, c. S. Martino 1.
Pelissone Luigi, v. S. Donato 46.
Pellegrino ved. Clotilde, c. Reg. Margh. 122.
Perino Luigia G., v. Palazzo di Città 4.
Piana Pompeo, p. Statuto 11.
Pignatelli Giuseppe, angolo vie Principe Tommaso e Berthollet.
Pittaluga G., v. Mazzini 6.
Pizio Luigi, ang. p. Em. Filib. e v. Bellezia.
Ponsetti A., v. S. Secondo 7*bis*.
Ponsetti Vitt., v. S. Donato 48.
Ponzo M., v. Assietta 7.
Pozzo Emilio, v. Consolata 6 e v. Mazzini 46 ang. v. Belvedere.
Pozzo Gio., v. Mazzini 37.
Prandi coniugi, c. Reg. Margherita 116.
Prato, ang. v. Deposito e Carmine.
Prato G. B., v. S. Chiara 1.
Rama Rosa, c. S. Martino 7.
Raviglione Emilio, v. Corte d'Appello 9.
Re ved. A., ang. v. Nizza 41 e Thesauro.
Re Luigia ved. Bugnano, v. S. Giulia 26.
Rebaudengo coniugi, v. Baretti 8.
Rebaudengo Camillo, v. Garibaldi 46.
Rebaudengo Pia Maria, v. S. Secondo 25.
Reimander Carol., v. S. Donato 38.
Reineri, v. Mazzini 33.
Rigazzi C., v. Giulio 12.
Rinaldi T., p. Em. Filiberto 20.
Risso Margherita, v. Bonzanigo 34.
Riva Oreste, v. Saluzzo 3.
Robatto Ant., c. Vercelli 28.
Rolfo Domenico, c. Oporto 13.
Rolla Bianchetti Natalina, ved., c. Vinzaglio 15.
Rossi Michele, v. S. Chiara 60.
Rosso Gius. v. Artisti 8.
Rovera Costanzo, v. Princ. d'Acaja 19.
Sacco Gio. Batt., v. Genova 22.
Sacco Natale, v. Lagrange 29.
Salera Virginio, v. Lagrange 34.
Sarda Giuseppa, ang. v. Galliari e Ormea.
Sardo Stefano, v. Nizza 11.
Savant Gius., v. Orfane 29.
Savigliano M., v. S. Donato 3.
Scagliotti Clara, v. Bidone 7 e Saluzzo 70.
Schellino Ferrari T., v. Alessandria 11.

Sereni F., v. Mad. Cristina 62.
Serra Carolina, v. Ponte Mosca 21
Simonetti G., v. S. Donato 21 *bis*.
Spina coniugi, p. Mad. Cristina 1.
Spinelli Maria, ang. v. Andrea Doria e v. Lagrange.
Stuardi Emilio, v. Cernaia 36.
Stuardi V., v. Ormea 40.
Tabucchi Oliviero, ang. v. Petrarca e dei Fiori.
Tacite Gius., v. Nizza 50.
Tesio coniugi, v. Cibrario 23.
Tibaldi Alf., v. Nizza 76.
Tirone Cater[a] succ. Penna, v. S. Quintino 20.
Tos Pietro succ. ad Agnello, v. Garibaldi 34.
Tosi Giovanna, v. S. Domenico 40.
Trinchero A., angolo vie Madama Cristina e Silvio Pellico.
Turletti Teresa, v. Vanchiglia 18.
Vacca L., c. S Maurizio 19.
Valente E., v. S. Franc. da Paola 35.
Varetto Teresa, v. Marco Polo 14.
Velasco Gius., già Vassallo, ang. v. Porta Palatina e Torquato Tasso.
Vercellana Vitt., v. Borgo Dora 31.
Vergnano coniugi succ. Demaria G., ang. c. Reg. Margherita e v. Ariosto.
Vespucci Franc., v, Rocca 19.
Viale Carlo, p. Statuto 6.
Viale cav Clemente, v. Palazzo Città 8.
Vietti G., v. Madama Cristina 45.
Violini Pietro, v. Bertola 9 e Venti Sett. 53.
Zopegni Paolo, v. Mazzini 20.

Ostie, Ceralacca ed Inchiostro

Bertinetti cav. Lorenzo, *inchiostri*, barriera di Nizza 209.
Bo Augusto, v. Cibrario 42.
Bocca Gio., *ostie ed ubiadi*, angolo vie Corte d'Appello e S. Agostino.
Donetti Gius., *fabbr. ostie*, v. Siccardi 1.
Fina Carlo, v. Pescatori 1.
Pennacino Ces. e C., v. Marocchetti 42.
Tavella (Ditta) di A. Zeppegno, *inchiostri*, v. S. Agostino 28.
Tosi Carlo, v. Madama Cristina 10

Inchiostro da stampa.

BARBERIS ved. (Ditta), *rappr. gen. per l'Italia della Ditta Gallice di Lione*, via Bogino 10. V. *Annunzi spec.*, p. 51-52-53.

Colorificio E. T. GLEITSMANN
TORINO, Barriera di Nizza, *Telefono* 14-33
Fabbrica di Neri e Colori per tutte le Arti Grafiche - Vernici garantite di puro Olio di lino - Pasta da rulli marca *Sassonia* - Bronzi in polvere - Nastri e Feltri - Molettoni - Carta trasporto, ecc.
Specialità Lacche sopraffine insuperabili
Colori resistenti
Direttore: PAOLO SCHALLER, via Nizza, 74

Messea V. G., v. Goito 9.

PARAMATTI ANNIBALE già Ratti e Paramatti, v. Genova 3 *fabbrica* via Colleasca 23 fuori barr. Martinetto.
Remondina A. e C., di Brescia, Casati Celso *rappresentante*, c. Vercelli 68.
Toja Gius. (Ditta), c. Princ. Oddone 47.

Colori, Vernici, ecc.

Albesiano Ang. e figlio, v. Mercanti 6.
Alman Felice (Ditta), v. Acc. Albertina 5. Vedi *Annunzi speciali*, pag. 47.
BARBERIS ved. (Ditta), *concess. esclusiva colori Zonca*, v. Bogino 10. Vedi *Annunzi speciali*, p. 51-52-53.
Bianco A. e C., strada di Nizza fuori barriera isol. 564.
Bianco Luigi, ang. v. S. Teresa e Venti Sett.
Bo Augusto, v. Cibrario 42.
Bosco Gio., v. S. Tommaso 26.
Bottazzini coniugi, *fabbr. lucidi per cuoi*, v. Orfane 29.
BRICARELLO dott. GUIDO, v. Maria Vittoria 17.
Castagnone Gius., p. Vitt. Em. I, 5.
Conti Carlo, v. Carlo Alberto 20.
Crumevrolle L., *vernici*, v. Arsenale 10.

Fratelli FERRARIS
Via Barbaroux, 10
Fabbrica lungo Po oltre cinta (Vanchiglietta) casa propria.

Ferrino C., v. Nizza 107.
Garneri Lorenzo, v. Massena 82.

Colorificio E. T. GLEITSMANN
TORINO, Barriera di Nizza, *Telefono* 14-33
Fabbrica di Neri e Colori per tutte le Arti Grafiche - Vernici garantite di puro Olio di lino - Pasta da rulli marca *Sassonia* - Bronzi in polvere - Nastri e Feltri - Molettoni - Carta trasporto, ecc.
Specialità Lacche sopraffine insuperabili
Colori resistenti
Direttore: PAOLO SCHALLER, via Nizza, 74

Guglielmo Alessandro, succ. Bajetto Giac., v Lagrange 38. V *Annunzi spec.*, p. 16.

MICHAEL HUBER
FABBRICHE COLORI
MILANO
Direttore: Augusto BAELZ
Figliale di TORINO
Via Pietro Micca, 20 - *Telefono* 16-30

Lombardi E., v. della Zecca 10.

Natale Lange
Via Juvara, N. 16 *bis*
Telef. 9-87
Avenarius Carbolineum - Indurin
Minio Dantin

Majotti Ang., succ. Ditta A. Franchini, v. Ospedale 10.
Nicola A., v Basilica 10.

Pennacino Cesare, v. Marocchetti 42.
Portalupi dott. A. v. Rossini 12, *fabbrica* barr. di Nizza 236. V. *Ann. spec.*, pag. 21.
Ricci e C., v. Venti Settembre 64, *fabbrica* barr. R. Parco 104.

PARAMATTI Annibale già Ratti Paramatti

TORINO — Via Genova 3 — TORINO

3 — VIA GENOVA — 3
PARAMATTI Annibale
già RATTI e PARAMATTI
Casa propria
Stabilimento fuori Barriera del Martinetto

PEYROT e ROSSIGNOLI, *rappr. Soc. Ital. delle Grafiti Pinerolo*, c. Re Umberto 15. Vedi *Annunzi spec.*, pag. 26.
Società Ital. Vernici Tüschel, diratt., Rabbi Carlo, v. Savigliano 54.
Stillo Ernesto, v. S. Domenico 16.
Tosi Carlo, v. Mad. Cristina 10.
VITTONE ANDREA di GIOV., corso S. Maurizio 43.
ZONCA G., *Figliale di Torino*, v. Bogino 10. Vedi *Annunzi spec.*, p. 51-52-53.

Vernici.

Colorificio E. T. GLEITSMANN
TORINO, Barriera di Nizza, *Telefono* 14-33
Fabbrica di Neri e Colori per tutte le Arti Grafiche - Vernici garantite di puro Olio di lino - Pasta da rulli marca *Sassonia* - Bronzi in polvere - Nastri e Feltri - Molettoni - Carta trasporto, ecc.
Specialità Lacche sopraffine insuperabili
Colori resistenti
Direttore: PAOLO SCHALLER, via Nizza, 74

Pennelli e Spazzole.

Alba Vitt., *setole, trebbie e crine*, v. Cibrario 9.
Barosso Paolo, v. S. Tommaso 24 e via Pietro Micca 12.
Benedetto Eleon., v. S. Franc. da Paola 27.
Benedetto Stefano, v. Princ. Amedeo 13.
Bertolo Ant., v. Pr. Tommaso 22 e Baretti 16.
Borello frat., c. Vinzaglio 26.

Antica e Premiata Fabbrica d'ogni genere di Spazzole
Celle Annibale fu Gius.
Via Ospedale, n. 4 angolo Via Lagrange

Corne Luigi, *fabbr.*, v. Barbaroux 29.
Defilippi Gio., v. S. Secondo 10.
Garneri L., v. Massena 82.
Hermann cav. G., p. Castello 29.
Lanteri Giusto, v. Garibaldi 28-43.
Martini Ernesto, c. Vitt. Em. II, 86, *fabbrica* v. S. Anselmo 33.
Meinardi Pietro, p Em. Filib. rimp. all'1.
Mosso Gio., v. Andrea Doria 6.
PARAMATTI ANNIBALE già Ratti e Paramatti, v. Genova 3 *fabbrica* via Colleasca 23 fuori barr. Martinetto.
Romana Luigi, v. Berthollet 16.
Sigismund C., v. Venti Settembre 44.
Stillo Ernesto, v. S Domenico 16.
Turan Ernesto, v. Maria Vitt., rimp. al 46.
VITTONE ANDREA, c. S. Maurizio 43.
Zeppegno A., successore A. Tavella, via S. Agostino 28.

Vernici per calzature.

D. Mondo
Via Ospedale, 5 - Specialità in vernici e crème inglesi per ogni genere di calzatura.

Lucido (*Fabbricanti*).

Bertinetti cav. Lorenzo, barr. Nizza 209.
Demezzi Vincenzo, piazza S. Carlo 1.

Rifinitori di pelli.

Anselmo Biagio, v. Novara 12.
Caneparo Franc. di Agostino, c. Napoli 12.
Comba Gius., v. Chivasso 26.
Dematteis Luigi, c. Vercelli 45.
Ormea Gio., via al Mercato.
Sala R., Madonna di Campagna.
Villata frat., c. S. Maurizio 5.
Veiluva e C., c. Vercelli 55.
Verra e Fasano, v. Cuneo 10.

Cambratori in pelle.

Olivero G., c. Valentino 33.
Ormea G., v. S. Agostino 22.
Ormea Giuseppe, v. Savona 40.

Articoli per concia.

Bocca Luigi, v. Ponte Mosca 19.
Grandis Ernesto, *Dégras*, v. Bellezia 5.
Guidetti Ferruccio, e C., *Dégras*, c. Vittorio Em. II, 34.
Marchis fratelli (Ditta), di Alfredo Marchis, c. Oporto 17.
PEYROT e ROSSIGNOLI, *rappr.* Riva Luigi di Ferd., Milano, c. Re Umberto 15. Vedi *Annunzi spec.*, p. 26.
Rosso Augusto e Comp., v. Porta Palat. 9.

Conciatori di Pelli.

Azimonti cav. Gius. fu Ang., v. S. Donato 92.
Bar Oreste, v. S. Tommaso 10.
Baroli C. e figlio, strada R. Parco, sinistra, rimpetto alla v. Verona.
Bocca Ang., strada provinc. di Lanzo 6.
Bruno Franc. fu Gius., v. al Fortino 12. (regione Valdocco).
Bruno G. B. e nip. (*esercizio provvisorio*), v. S. Pietro in Vincoli 15.
Chapot J. e C., *fabbrica*, v. Consolata 7.
De-Luca Giacomo, v. Cottolengo 138.
Dematteis Luigi, c. Vercelli 45.
Durio frat., al Fortino, S. Pietro in Vincoli.
Durio Gius. (Ditta), Madonna Campagna, str. di Lanzo 210.
Fiorio frat., *concieria* v. S. Donato isol. 66, *negozio* v. Garibaldi 13.
Gilardini Gio., v. Ponte Mosca 18.
Lanza e Mongini, c. Vinzaglio 19, *concieria* in Venaria Reale.
Macario Gio. Batt., v. Fiando 12.
Manifattura di pellami e calzature (*Società Anonima*) *pelli verniciate*, v. S. Chiara 76.
Martinolo Luigi e C., v. Carena 24.
Massola Domenico, strada di Francia 64.
Prelli fratelli, v. Bonzanigo 43.
Rivella Bartolomeo, v. Regio Parco 1.
Romana Franc., v. S. Giobbe 8.
Società Italiana Lane e pelli, concieria a Strambino, *ufficio* c. Re Umberto 8.
Viola, Cargnino e Deaglio, v. Alfieri 22.
Visetti V. e Comp. succ. Arnaudon Luigi, *conc.* Borgaro, *magazzino* v. Bellezia 17.

Cuoi e Pellami.

Negozianti grossisti.

Asteggiano fratelli, *pelli crude e secche*, v. S. Pietro in Vincoli 9.
Bruno frat. e C. v. Venti Settembre 75-77.
Bussolino G. B., v. Deposito 3.
Cane Dionigi, v. Venti Sett. 69.
Cargnino Maur., v. Genova 29 e Alfieri 22.
Chapot J., v. Consolata 7.
Cillario e Bonino, v. Savona 42.
Comune Gio., v. Giulio 3.
Cornaglia G. e M., v. Corte d'Appello 11.
Fontana Michele, *generi per calzolai*, via Venti Sett. 62.
Garesio e Castigliano, v. Bellezia 17.
Gianaria e C°, v. Arcivescovado 6.
Giansana Maur., v. Bellezia 7.

Ernesto GRANDIS Via Bellezia num. 5
Succ. Antica Ditta C. ed E. Frat. GRANDIS
Deposito Pellami Greggi e Conciati.
Ferri ed Utensili da Conciatore

Lanza e Mongini, c. Vinzaglio 19.
Lardone Abele, v. Stampatori 19.
Lombardi frat. di Ant., v. Sacchi 50 e v. S. Secondo 11.
Maccagno Luigi, p. S. Giovanni 9 e via Porta Palatina 16.
Martinolo Angelo, v. S. Domenico 5.
Moisello, v, Fiochetto 1.
Mondone Gio., v. S. Giobbe 2.

F. Patarchi Corso Valdocco, N. 1
Grande Magazzino di pelli fine e d'ogni qualità, per mobili, astucciai, ricamatrici, legatori, Fabbricanti carozze, sellai, pellettieri, pittori, e per tutte le Industrie.
Pelli impresse a rilievo e dorate.
Pyrogravure e Boullonage sistema prop. spec.
Corso Valdocco, 1 — Telefono n. 981.

Peracchio Clemente, vic. Scuderie Reali 2.
Pia Ferrero e C., *pelli fresche, salate e secche*, v. Avigliana 12-14.
Righini Vincenzo, v. Bellezia 15.
Rissone Gio. fu Gius., v. Botero 1.
Sola Alfredo, v. S. Maria 3.
Taglione Gio., via Santa Chiara 12.
Testa Cesare, v. Cernaia 24.
Testa Giuseppe, v. Corte d'Appello 9.
Timossi cav. Paolo, v. Monti ang. corso Massimo d'Azeglio.

Dettaglianti e tomaie giunte.

Abrate Gius., v. Ponte Mosca 17.
Albertone Gio., v. Silvio Pellico 2 *bis*.
Asinari Bernardo, v. Bertola 4.

Barbotto Vincenzo, v. S. Tommaso rimpetto Scuole Pacchiotti.
Barilaris Gius. e C., v. S. Donato 8 *bis*.
Barnato Carlo, v. S. Domenico 2.
Bazzano Carlo, v. Stampatori 20.
Beraud Carlo, v. Bava 2.
Berrino Gius., v. Bellezia 14
Biancardi, v. Silvio Pellico 2 *bis*.
Bianchi Francesco, v. S Secondo 22.
Carboni Vittorio, v. Orfane 26.
Casalegno Rosa, v. Milano 10.
Comune Carlo, v. Lagrange 36.
Comune Luigi, v. S. Agostino 17.
Conti Alb., *fornit. selleria*, v. S. Tommaso 6.
Dughera padre e figli, v. Carmine 9.
Fassone Enrico, v. Accad. Albertina 28.
Folghera Giuseppe, v. S. Massimo 47.
Galli Vittore, v. Baretti 27.
Galliano T., v. Assietta 4 e v. Gazometro 10.
Galliano G. B., v. Mazzini 1.
Gatti G. e C., v. Venti Sett. 67.
Grandis Pietro, v. S. Chiara 30.
Grasso Felice, v. S. Massimo 17.
Lattes Angelo, v. Saluzzo 21.
Lusvardi E., v. S. Franc. da Paola 33-35.
Macchiorlati Gio., v. Barbaroux 17.
Maira Carlo, v. S. Chiara 4.
Manzetti e Zabert, c. Duca di Genova 4.
Martinolo Guido, v. S. Domenico 5.
Mottura Luigi, v. S. Agostino 14.
Neumeyer A. e C., *import.*, c. Vinzaglio 17.
Olivero Ernesto, v. Cottolengo 2.
Ormea A., angolo vie Sant'Agostino e Franco Bonelli.
Panero G., v. Corte d'Appello 14.
Pellerino Gio., v. Mercanti 7.
Piccone A., v. Barolo 18.
Rittatore Damiano, c. Reg. Margherita 134 e v. Cottolengo rimp. al 2.
Sandra Francesco, c. Emilia 4.
Saracco A., v. Barbaroux 14 e Pr. Amedeo 33.
Saviato L., v. Galliari 1.
Seyta Gius., v. S. Anselmo 17.
Sitia R., c. S. Maurizio 26.

Corde cuoio e Manilla.

MORO ALFONSO e LUGLI, *spec. in tutte le corde di cuoio cotone Manilla*, c. Vitt. Em. II, 68 e v. Parini 2.

Pellicciai.

Amerio Remondino e C., v. Pietro Micca 9 ang. v. S. Tommaso.
Barolo Ang., v. Pietro Micca 9 e Genova 18.
Bellafà Teresa, succ. Locatelli, piazza Vitt. Em. I, 1.
BERAUD FRAT., v. Pietro Micca 1.
Berretta V., v. Po 2.
Biffoli Roberto, v. Bertola 15.
Brusa Gius., via Roma 15.
Calderolo G., v. Orfane 5.
Carmagnola Giuseppina, v. Cavour 12.
Caula cav. Natale, v. Roma 20.
Chapot J. e C., via Consolata 7.
Costamagna G., v. Andrea Doria 8.
Costamagna Luigi fu C., v. Garibaldi 4.
Dell'Orto T., v. Garibaldi 10.
FIORIO FRATELLI, *negozio* v. Garibaldi 13, *concieria* v. S. Donato, isol. 66.
Gilardi Gerardo, v. Bertola 1.
Gilardini Gio., v. Ponte Mosca 18.
Giorgi Colomba, v. Milano 14.
Guglielmo e frat. Minola, v. Garibaldi 35.
Immovilli coniugi, v. Bertola 15.
Krause e C., succ. G. Gilardini, piazza Castello 16 e v. Garibaldi 1.
Lanzetti e Magnani, v. Barbaroux 2.
Miroglio Gio., *Alle Antiche Torri*, v. Bastion Verde 1.
Nalini Cecco, v. Genova 1.
Perrero Antonietta, v. Po 30.
Righini Desiderio e figli, v. Roma 2, e p. Castello 18, p. 1.
Rolfo Alessandro, v. S. Giobbe 2.
Rossini Giacomo, v. Roma 8.
Ruella Fel., v. Cernaia 36 e Venti Sett. 78.
Tedeschi Aldo, v. Pietro Micca 8.
Tommasini Ant., v. Roma 17.

Guantai.

All'Eleganza, p. Carlo Felice 5
Bay Luigi, v. Vasco 2 e v. S. Teresa 6, v. Zecca 10, v. Roma ang. p. Castello.
Benvenuti Ant., c. Vitt. Em. II, 76.
Bersani Giuseppe, v. Lagrange 43.
Borio Gius., v. S. Secondo 14 e S. Anselmo 8.
Brancati Felice, p. Castello 19.
Chapot J. e C. *guanti per milit.*, v. Consolata 7
Cortese Marianna, succ. Varetto, piazza Castello rimpetto al 16.
FIORIO FRATELLI, *negozio* v. Garibaldi 13, *conceria* v. S. Donato isol. 66.
Fossati Gior. (succ. Merlo), v. Lagrange 16.
Gargano e Pajroletti succ. Pennano, via Garibaldi 11 *bis*.
Lombard Ernesto, v. Roma 23.
Lombardi G. B., p. Castello 26.
Maltarello A., v. Pietro Micca 1.
Mottura Ferd., c. Vitt. Em. II, 92.
Peretti Angelo, *uso Sassonia*, corsi Vinzaglio 22 e Vitt. Em. II, 109.
Re Clemente e C., c. Vitt. Eman. II, 63 ang. v. Gioberti.
Rigoletti, E. gall. Geisser.
Rovere T., v. Roma 7.
Ruella Felice, v. Cernaia 36.
Talerna C. e C., v. S. Secondo 35.
Tavolini Cecilia, p. Carlo Felice 9.
Vaglienti sorelle, v. Garibaldi 25-27.
Virzi ved., p. Castello 18.

Pelli goffrate e impresse in rilievo

PATARCHI FILIPPO, c. Valdocco 1 e v. Garibaldi 44.
Petiti F. e C., v. Cavour 18.

Pellettieri, Valigiai e fabbr. portamonete.

Anfossi e Fagottin succ., v. Maria Vitt. 26.
Bacci e Domenino, v. Accad. Albertina 34.
Bruneri Felice, v. Po 37.
Campani Giulio, v. Venti Settembre 78.
Castaudica v. Gio, succ. Sangler, v. Roma 24.
Caula cav. Natale, v. Roma 20-22.
Chiatello Gius., v. Porta Palatina 29.
Debattistis Albino, *fabb. portamonete*, via delle Rosine 8.
Degubernatis, v. Botero 3.
Fedele Emilio, c. Vitt. Em. II, 66.
Gabbio D. succ. Volpi, v. Roma 39.
GILARDINI GIOVANNI (Ditta), via Ponte Mosca 18.
Girardi Caterina, v Cottolengo rimp. al 2.
GOETZ S., *fabbrica*, v. Tarino 6 e Artisti 3.
Guanti Paolo, v. Pisa 40.
Guanzini Gio., p. Carlo Felice 16.
Jachia e Balduzzi, p. Vitt. Em. I, 1 e 3.
Janetti padre e figlio, v. Po 6.
Lanzetti e Magnani, v. Barbaroux 2.
Löwy et Abeles, v. Roma 16.
Meaglia Gio., v. Lanino 5.
Mondone Gio., v. S. Giobbe 2.
Mosso Gio., v. Andrea Doria 6.
Münster fratelli, v. Roma 2.
Muretti Rosina, p. Em. Filib. 1 (portici).
Norzi S., v. Po 10.
Panighetti frat, p. Castello 22.
Penna Carlo, v. Po 4.
Porro Elisa, v. Bertola 30.
Radaelli Ant., v. Lanino 10.
Righini Desiderio e figli, v. Roma 2.
Rivoltella G., p. Vitt. Em. I., 8.
Ronchetta Pietro, v. Cernaia 32.
Salvai Vittorio, p. Saluzzo.
Sangler Carlo, v. Pietro Micca 9.
Savaro Paolo, v. Viotti 2.
Saviato L., v. Galliari 1.
Simondetti A., v. Cavour 6.
Strauss Giacomo, via Po 2

A. VARDA FABBRICA Via Garibaldi, 45
Portafogli, Portamonete ed Articoli di pelle
Vedi *Annunzio speciale*, pag. 45.

Articoli da Viaggio.

Elia, v. Guastalla 12.
Muretti Carlo, c. Reg. Margherita 123.
Varda A., v. Garibaldi 45.

Sellai.

Bauchiero Fort., *forniture*, strada di Circonvallazione 518, Foro Boario.
Belvisotti Giacinto, v. Gazometro 7.
Berrone Ant., v. Giulio 4.
Bestente Anna, v. Deposito 7.
Bianco, v. Ponte Mosca 6.
Boglione Luigi, v. Arcivescovado 5.
Borla Felice, c. Maurizio 45.
Cagnassi Giuseppe, v. Nizza 69.
Chiarva Carlo, v. Orti 2.
Conti Alberto, via S. Tommaso 6.
Cravotto Nicola, v. Nizza 138.
Cressio Gio., v. S. Massimo 49.
Facenda Vitt., v. dei Mille 6.
Galli Gius., v. Carlo Alberto 39. Vedi *Annunzi speciali*, pag. 36
Gallino Gius., stradale di Francia 1.
Lovera Giacomo, *forniture*, p. Solferino 9.
Lumello Vincenzo, v. dei Fiori 88.
Maccagno Gio., v. Argentero 1 ang. p. Nizza.
Pejla Vittorio, succ. Rosso, c. Palestro 1.
Perrone A., p. Em. Filib. 5.
Prasso Dom., p. Vitt. Em. I, 14.
Prasso Lor., v. della Rocca 1.
Re Bartol., v. Carlo Alberto 23.
Ronco Attilio, v. Perrone 13.
Rossi Pietro, v. dei Mille 32.
Rosso Emma, c. Emilia 6.
Rovatti Andrea, c. S. Maurizio 71.
Sasso Luigi, v. Guarini 2.
Verra Agostino, v. Saluzzo 42 *bis*.

Fruste.

Berra M., v. Princ. Tommaso 2.
Conti Alberto, v. S. Tommaso 6, *fabbrica* v. Cardinal Maurizio 15.

Forniture per Valigiai, Sellai, ecc

Farault L. e Comp., v. S. Teresa 4, gall. Natta.
Fontana Michele, v. Venti Sett. 62.
Marcellino Gius., v. Assarotti 17.
Mussinetti e Zoccola e C., *placcatori in metalli per selleria*, v. Princ. Tommaso 2.

Cinghie per trasmissioni, cacciatacchetti, lacciuoli, ecc.

Azimonti cav. Gius. fu A., v. S. Donato 92.

Stabilimenti di AMIANTO e GOMMA ELASTICA
già **Bender & Martiny** Società Anonima Via Pietro Micca, 5
Capitale L. 1.500.000 interamente versato

DICK'S. ORIGINAL BALATA
PER DINAMOS E LOCALI UMIDI
Deposito presso STEFANO BERNERO
Corso Vinzaglio, 17

De-Camilli Aimo, *agente di Gehrckens Otto C.*, Galleria Nazionale.
De Luca Giacomo, v. Cottolengo 138.
Dujany Lorenzo., v. Bertola 68.
Durio frat., al Fortino, S. Pietro in Vincoli.
Filippi fratelli, v. delle Scuole 14.
Galliano T., *cinghie*, v. Assietta 4 e via Gazometro 10
GILARDINI GIOVANNI (Ditta), via Ponte Mosca 18.
Guidetti Ferruccio e C., c. Vitt. Em. II, 34.
Lavini e Rampone, v Cernaia 4. V. *Annunzi spec.*, 2ª pag. appena aperta la Guida.

Levi Ottavio, v. Saluzzo 21.
MANTOVANI I., v. Maria Vittoria 6, difronte alla chiesa di S. Filippo.

Massoni & Moroni Stabilimenti Milano - Schio Filiale Torino
Via Venti Settembre, 56
FABBRICA MECCANICA BREVETTATA
di Cinghie di pelo di Cammello
per trasmissioni
Diploma d'Onore, Torino 1898

MORO ALFONSO e LUGLI, *dep. di tutte le cinghie estere, specialità di cinghie di cuoio Renano al vero Cromo*, c. Vittorio Em. II, 68 e v. Parini 2.
Mussino Luigi, c. Princ. Eugenio 16.

Antonio NOVO Cinghie Deposito
il meglio assortito di Torino. Larghezze sempre pronte sino a 500 mm. V. annunzio spec. a pag. 32.

PISTONO G., *completo deposito di cinghie nazionali ed estere*, v. Pietro Micca 17. *Telefono* n. 1141.
Pozzi e Varese, c. Vitt. Eman. II, 74 e c. Re Umberto 14
Rittatore Damiano, v. Cottolengo rimp. al 2.
Scaglione G. L., p. Carlo Felice 1.
Stirnimann e Gullino, p. Solferino 16.
Todros Annibale, v. Ormea 6.
Varale Ant., c. Beccaria 2.

Pantofole.

Anziano Pietro (Ditta), *fabbr.*, vic. Tre Quartini 6.
Reviglio Antonio, p. S. Carlo 9.

Calzolai

Accossato Gio., v. Garibaldi 57.
Actis Michele, v. Bava 10.
Actis Vincenzo, v. Porta Palatina 8.
Adami Narciso, v. Orfane 19.
Agazzone coniugi, v. S. Anselmo 4.
Aichino Gius., c. Vercelli 26.
Aime Francesco, v. della Rocca 43.
Airaudo Carlo, v. Barbaroux 13.
Alasia Gius., v. Bellezia 8.
Albano Gaetano, v. Vanchiglia 32.
Albertini Costanzo, v. Assietta 4.
Aldrovandi Gius., *Calzoleria Teatrale*, via S. Franc. Paola 12.
Alessio Sec, v. Roma, rimp. al 3.
Altina Gio., *Calzoleria Valsesiana*, via Bellezia 35.
Ambroggio Pietro, v. Galliari 10.
Ammendola Dom., *Calz. Romana*, v. Roma 43
Ammendola Salvatore. *Calzol. Napolitana*, v. Roma accanto alla chiesa S. Carlo.
Ansaldi Luigi, c. Valentino 23.
Arnaud Eugenio, v. S. Teresa 11.
Artigianelli (*Coll. degli*), c. Palestro 14.
Assamoneo Felice, v. Ormea 16.
Astrua Vincenzo, v. S. Dalmazzo 19.
Audisio Matteo, v. Saluzzo 32.
Avetta Antonio, v. Venti Sett. 51.
Baccelli Silvio, v. Porta Palatina 26.
Bai Francesco, v. S. Dalmazzo 20.
Baracco Eug., c. Vinzaglio 18.
Barbano Carlo, v. Bidone 19.
Barberis Giuseppina, ang. c. Princ. Oddone e Reg. Margherita.
Barberis Irene, v. S. Massimo 40.
Bariolio Giuseppe, v. Mazzini 38.
Bassino Luigi, v. Fiochetto 1.
Battistella Carlo, v. Accad. Albertina 31.
Battuel Angelo, v. dei Fiori 41.
Bauchiero Fortunato, *forniture*, strada di Circonvallazione 518.
Baudracco Dom., v. Roma 25.
Beccaris, v. Mazzini 31.
Beccaro frat., c. Vitt. Em. II, 61.
Becchio Dom., c. Vercelli 47.
Bellardi Gius., v. Gioberti 39.
Belletti Bern., v. Stampatori 12.
Bellino Andrea, v. Barbaroux rimp. al 37.
Bellussi N., v. Galliari 22.
Beltramo Leopoldo, Galleria Geisser 2.
Berchialla Franc., v. S. Massimo 30.
Bergamasco Franc., v. Napione 32.
Bertecca Gio., succ. Ditta Rollino, via Ospedale 5.
Bertolino Enrico, v. Silvio Pellico 2 *bis*.
Bertozzi Angelo, v. Garibaldi 5, p. 1.
Betrone Gius., v. S. Anselmo 20.
Bianchi Carlo, v. della Rocca 17.
Bianchi Silvano, v. Nizza 13.
Bianco Bartolomeo, v. Montebello 40.
Bianco Giov., v. Berthollet 6.
Bianco Secondo, corso Vittorio Em. II, 34, ang. v. Accademia Albertina.
Bianco Vinc., v. Bellezia 17.
Biletta Filippo, c. Vitt. Em. II, 102.
Binelli C., v. Ormea 15.
Boasso Natale, v. S. Domenico 23.
Bocca Alberto, v. S. Donato 1 ang. p. Statuto.
Bocca Bern., p. Gran Madre di Dio 2.
Bocchiardi Lor., v. Franco Bonelli 3 e via Bellezia 31.
Bogetto Antonio, v. S. Donato 45.
Boggio G., v. Belvedere 6.
Bogliani Gio., v. Princ. Amedeo 45.
Boido Franc., v. Moncalieri 31.
Bonanate Natale, v. Bellezia 20.
Bonelli Carlo, v. Cibrario 15 *bis*.
Bonessa Maria, *Calz. Bellezia*, v. Bellezia 7.
Bonetti L., v. Cavour 12.
Bonino, p. Statuto 15.
Bonino Alessandro, v. Fucina 8.
Bonomi Luigi, v. Pietro Micca 8.
Bordone Bartolomeo, v. Ormea 36.
Borello Carlo, v. S. Secondo 28.
Borgini Maurizio, c. Palestro 20.
Boris Clemente, v. S. Giulia 24.
Borla Luigi, p. Vitt. Em. I, 14.
Boschero ved. Bonetto, p Em. Filib. 1.
Bottinelli Paolo, v. Bava 8.
Bottini Martino, v. Conte Verde 3.
Botto Carlo, v. S. Donato 58.

Bozzola Ant., p. Statuto 4.
Bracchi Ang., v. Bonafous 7.
Brenati G., v. Mazzini 13.
Bresso Vitt., v. Accad. Albertina 23.
Briccolini, v. Andrea Doria 19.
Brignolo Gio., v. Maria Vittoria 21.
Brizio Francesco, v. Massena 3.
Bruno Bartol., v. Alfieri 5, p. 1.
Bruno Sebast., v. Guastalla 14.
Burdese Gius., v. Accad. Albertina 28.
Burzio Gius., v. Franco Bonelli 2.
Bussi Ferd., v. Andrea Doria 11.
Bussolino Vincenzo, v. Ponte Mosca 23.
Busto Gius., *Calzol. Siciliana*, v. Nizza 121.
Buttini G., v. Mazzini 50.
Buttura Raffaele, v. Silvio Pellico 22.
Buzzi A., v. Torquato Tasso 9.
Calzat. economiche e di lusso, v. S. Massimo 4.
Calzoleria Americana, c. Vitt. Em. II, 24.
Calzoleria Bolognese, v. Garibaldi 22.
Calzaturificio di Varese, Sardi, Trolli e C., ang. v. Pietro Micca e v. Viotti.
Campassi Gius., v. Po 35.
Capella Gius., v. Bidone 26.
Cappa Gius., p. Carlo Em. II, 1.
Cappa Gio. e figlio, p. Castello 19.
Caramello Giac., v. Thesauro 1.
Caranzano Gius., v. S. Chiara 31.
Carmagnola G., v. Volta 1.
Carmagnola Luigi, v. S. Donato 21 *bis*.
Carmagnola Medardo, v. S. Quintino 6 *bis*.
Carra Oreste, v. Barbaroux 12.
Carri Ferd., v. S. Massimo 33.
Casadei G., v. della Zecca 10.
Casalegno Rosa, v. Milano 10.
Casaroli G.do e figli, v. Viotti rimp. al 12.
Castagna Remigio, v. Basilica 12.
Castagno Aless., v. Carlo Alberto 22.
Castellano Giacomo, v. S. Anselmo 28.
Castellazzo Agostino, v. dei Fiori 1.
Catalano L., v. Princ. Tom. 46.
Cavaglià Domenico, v. Silvio Pellico 13.
Cavagnero Angelo, v. Cavallerizza 4.
Cavallera G., v. Po 27.
Cavallero, v. S. Anselmo 26.
Cazzani Giusto, v Carena 7.
Cecchia Gius., v. Maria Vittoria 28.
Cellino Luigi, p. barr. Nizza 165.
Cereghino Gio., v. Stampatori 14.
Ceriana, v. Saluzzo 40.
Cerlotto Gius., v Pescatori 8.
Cerrato P., c. Re Umberto 36.
Cerruti G., v. Ponte Mosca 7.
Cerruti P., v. Borgo Dora 31.
Cesano G., p. Saluzzo 4.
Checchi Fel., v. S. Chiara 22.
Checchi Gio., galleria Umberto 1.
Chiara Carlo, v. Principe Amedeo 44.
Chiò Carlo, v. S. Quintino 53.
Chiodini Ang., v. Carmine 8.
Chitollini Evaristo v. S. Secondo 37.
Cignetti Vinc., v. Carlo Alb. 33.
Cigolini frat., v. Corte d'Appello 2.
Cigolini Angelo v. Bellezia 11 e Garibaldi 3.
Cigolini F., v. Palazzo di Città 12.
Ciocca V. Gio., v. Corte d'Appello 6.
Cipresso Gio., v. Alberto Nota 5.
Coccotto Carlo, c. Vercelli 23.
Cociglio Fortunato, v. Carmine 4.
Cominetti Fortunato, v. S Chiara 5.
Comoglio Agostino, v. Botero 14.
Compairè Gio., via Venti Settembre 56.
Contini Luigi, p. Lagrange 1.
Corio Celestino, v. S. Secondo 36.
Corna, v. S. Donato 12.
Cornaglia Franc., v. Maria Vitt. 42.
Corso Franc., v. Accad Albertina 38.
Cortese Paolo, v. Montevecchio 11 *bis*.
Costa Eugenio, v. S. Dalmazzo 7.
Costa Gius., v. Carmine 24.
Cravanzola Tomm., *Calz. Operaia*, p. Saluzzo
Cravero Giuseppe, v. della Rocca 18.
Crolla Gio., v. Palazzo di Città 7.
Cuschera Santi, *Calz. Sport*, v. Piet. Micca 20
Da-Rold Casimiro, c. Re Umberto 21.
Dasso Achille, c. Napoli 18.
Defilippi Dionisio, v. della Rocca 37.
Delbono, v. S. Quintino 25.
Delbosco Modesto, v. Madama Cristina 4.
De-Leon Isacco, v. S. Anselmo 11.
Del Signore D., *Calzol. dello Stivale d'Oro*, ang. v. Bellezia e Corte d'Appello.
Demarchis S., v. Juvara 9.
Dematteis Giacomo, v. Gioberti 25.
Demichelis Gio., v. Bidone 19.
Destefanis D., v. Vasco 2.
Destefanis G., v. Po 22.
Devalle sorelle, *Calzol. Cavour*, v. Cavour 6.
Devalle Giac., v. Pio Quinto 11 *bis*.
Dipietro Edoardo, v. Consolata 5.
Dipietro Gio. Batt., v. Garibaldi 41.
Doetti Ettore, v. S. Domenico 15.
Donadio Felice, v. Roma 20.
Donadio Ignazio, v. Assietta 17.
Dorato C., v. Assietta 4.
Dutto Gius., via Nizza 105.
Erbino Corrado, v. Princ. Amedeo 42.
Eulogio Toscano, v. S. Secondo 40.
Faletto Alberto, v. Buniva 13.
Fassio Gio., v. Basilica 4.
Fea Onorato, v. Fabro 10.
Ferioli Ang., v. Cibrario 1.
Ferrero B, v. Ormea 31.
Ferrero Gio., p. Statuto 5.
Ferrero Gius., v. Bertola 15.
Ferrero P., p. Statuto 9.
Ferrero Pietro, v. S. Anselmo 27.
Ferrero Teresio, v. Rocca 11.
Fiorio Gius. c. Vinzaglio 23.
Fogliarini G.no, v. Lagrange 23.
Fontana Pietro, *Calzol. dello Stival verde*, v. Garibaldi 11.
Fornara Pietro, v. Gioberti 8.
Forneris I., v. Lagrange 10.
Forno D., v. Borgo Dora 31.
Forte, v. S Secondo 17.
Fossati A, v. Guastalla 8.

Francolino Agostino, v. Valeggio 16.
Fruttero Gio., v. Passalacqua 2.
Gabutti L., *Istit. Sordo-Muti*, v. Assarotti 12
Galliano T., v. Assietta 4 e v. Gazometro 10.
Gamba Ant, c. Cairoli 14.
Gambetta, v. Saluzzo 25 *bis*.
Gambino, v. S. Ottavio 22.
Gambino Gio., v Bertola 38.
Gambro, v. Bonafous 6.
Gangini, v. Saluzzo 31.
Garabello Pietro, v. Moncalieri 19.
Gavassa A., v. Mercanti 16
Gavello Giacomo, c. Vercelli 20.
Gerbaldi Sebast., v. S. Quintino 52.
Gerbino Pietro, v. Perrone 8.
Germano Ant., v. S. Donato 29.
Ghione Gugl., v. Carlo Alberto 37.
Gianetti Luigi, c. Reg. Margherita 160.
Gianinetto Gio., v. Pietro Micca 15.
Giaveri Raim, v Andrea Doria rimp all'8.
Gilardi Celeste e C., *Calzoleria dell'Esposizione*, v. Berthollet 2.
Gilardi Gio., v. Vanchiglia 16.
Gilardi Gius., v. Nizza 46.
GILARDINI GIOVANNI (Ditta), via Ponte Mosca 18, *deposito* v. Garibaldi 1, v. Venti Sett. 2, v. Madama Cristina 6, v. Milano 10, v. S. Donato 1 e v. San Secondo 21.
Gillio Gius. v. Bogino 10.
Gingliardi C., v. Valperga Caluso 7.
Giorcelli Celestino, v. Vitt. Amedeo II, 20.
Giordani Costantino, v. Bellezia 15.
Giordani Lorenzo, v. Bellezia 18.
Giraudo Gius., c. Valentino 3.
Giulio P., v. S. Secondo 24.
Godone Maggiorino, v. Mercanti 7.
Goia Vitt., v. Mazzini 2.
Gola Gius., v. Monferrato 7.
Grassi Gio., v. Giulio 12.
Grasso Matteo, c. Reg. Margherita 134.
Grattapaglia Giacomo, v. Pr. Amedeo 25.
Griffa Gio., v. S. Donato 43.
Grimaldi Federico, v. Gioberti 32.
Groppi Vittorio, v. Genova 1.
Grua P., c. Vitt. Em. II ang. v. S. Massimo 55
Guasco coniugi, v. S. Anselmo 19.
Guasco Valentino, v. Rocca 24.
Guglielmatti Gius., v Massena 50.
Guzzetti Felice, v della Zecca 45.
Imbrico Franc., v. S. Franc. da Paola 41.
Ingaramo Bernardo, c. Dante 3.
Issoglio Emilio, v. Cavour 45 *bis*.
Jourdan A. (Ditta), p. Castello angolo via Barbaroux.
Lampariello Luigi, v. Cernaia 2.
Lanfranchi, succ. Chiara, v. S. Tommaso 9.
Lanzetta Gius., v. Genova 2.
Lanzi A., v. Principe Amedeo 32.
Lattes Angelo, v. Saluzzo 21.
Laurenti Gio., v. Venti Settembre 45.
Lazzero Angelo, c. Vinzaglio 7.
Lecco Pietro, v. Vanchiglia 14.
Lionne Lucia e figli, v. S. Chiara 20.
Losano Gio., v. Rosine 4.
Losano Gius., v. Venti Sett. 15.
Löwy e Abeles, *Calz. Viennese*, v. Roma 16.
Luciano, v. S. Teresa rimp. al 19.
Lussiatti Vitt., v. S. Donato 14.
Lupano Annibale, ang. v. Asti e Cardinal Maurizio.
Lusso Costantino, v. Vanchiglia 21.
Lusso Gio., v. della Zecca 47.
Maffeo C., v. Arsenale 40.
Magliano Bartol., v. Princ. Tommaso 7.
Magone Lodovico, v. Garibaldi 31.
Manassero B., v. Cibrario 39.
Manero, v. S. Massimo 46.
Manfredi Franc., p. Nizza 79.
Mangiardi Gio, v. Carrozzai 6.
Manifattura di pellami e calzature (*Società Anon.*) *fabbr. meccanica*, v. S. Chiara 76, *depositi*: v. Milano rimp. al 20, v. Garibaldi 10, v. Mad. Cristina 19 e via Cernaia 18.
Mantelli Luigi, v Berthollet 20.
Manuelli rag. Ant., c. Duca di Genova 3.
Manzetti, *Calzoleria del Club Alpino*, via S. Teresa 12.
Manzetti e Zaberi, *Calzoleria Alpina Italiana*, c. Duca di Genova 4.
Maraschi Giorgio, corso Casale 16.
Marchesi, v. Maria Vittoria rimp. al 46
Marchisio, v. S. Chiara 36.
Margaria B., v. Barbaroux 33.
Margarini Ant. e C., v. Goffredo Mameli 1.
Margarini F., v. S. Giulia 35.
Margarini Lorenzo, p. Em. Filiberto 19.
Marocco Ern., v. Reggio 4.
Marrone Luigi, v. Massena 7.
Martin Franc., v. Monte di Pietà 2.
Martini Filip., v. Nizza 89 e v. Mercanti 5.
Martini Gio., v. S. Franc. Paola 46.
Martinengo A, v. S. Secondo 48.
Martino Gius., *prop. per calzolai*, v. Saluzzo 7.
Massa Gius., c. Valentino 25.
Massa Pietro, v. Gioberti 53.
Massera G., v. Boucheron 9.
Massocco Luigi, c. S. Maurizio 39.
Maurizio F., v. Cottolengo 63.
Mazzia Angelo, vic. santa Maria 6.
Mazzocchetti, c. S. Maurizio 25.
Mella Mansueto, v. S. Massimo 53.
Mellano Andrea, p. Em. Filiberto rimp. al 6.
Messa Gius., v. Goito 17.
Mezzano fratelli, c. Casale 46.
Migasso Serafino, v. Ponte Mosca 25.
Mighetti G., v. dei Mille 9.
Migliore P., v. S. Franc. da Paola 4.
Migner Andrea, c. Vitt. Em. II, 110.
Miladami Gio., v. S. Chiara 49
Miletto Enrico, v. Zecca 21.
Minetti, v. Monferrato 3.
Moiraghi Ant., ☕, v. Lagrange 31.
Moise Gio., v. Buniva 10.
Molinari Gius., v. Gazometro 16.
Molino Felice, v. Gioberti 12.

Monateri Sigismondo, v. S. Chiara 34.
Mondino Fedele, v. Artisti 5.
Mondo A., c. Raffaello 3.
Mongillardi O., v. Perrone 13.
Mongini Carlo, p. Carlo Felice 12.
Morello Felice, v. Arsenale 42.
Moretta Gio., p. Em. Filiberto 15.
Morozzo Gio., v. S. Massimo 55.
Morra Paolo, v. Saluzzo 21.
Moschini Carol , v. S. Franc. di Paola 44.
Mottura Gius., v. Bogino 34.
Musselti Gius., v. Cottolengo 69.
Musso Franc., v. Montevecchio 18.
Navone Enrico, v. Cottolengo 5.
Nazari G. (*in liquid.*), v. Garibaldi 3.
Negro Gio., v. Ponte Mosca 8.
Niclot, v. Mad. Cristina 37.
Nigra Domen., v. Palazzo Città 16.
Noro Giuseppe, c. S. Martino 10.
Nosenzo Ott , v. Roma 7.
Novara G., v. Principe Tommaso 21.
Occhiena Feder., p. Em. Filib. rimp. 6.
Occhiena Pietro, v. Mad. Cristina 21.
Oddone Domenico, v. Venti Sett. 2.
Oddone G., v. Maria Vittoria 46.
Oddone Pietro, v. S. Franc. da Paola 38.
Olivero Anna, v. Nizza 63.
Olivero Andrea, v. S. Tommaso 10.
Olivieri Gio., v. Urbano Rattazzi 8.
Omodei Gio., v. Mazzini 8.
Ossola Carlo, v. Carlo Alberto 31.
Pagani, v. Princ. Tommaso 22.
Paglia F., v. Accad. Albertina 42.
Panniati G., v. Po 14.
Pasquale Franc., v. Passalacqua 1.
Patrucco Candido, v. Pio Quinto 10.
Pautasso Pietro, v. S. Donato 80.
Pavesio Gius , c. Valdocco 17.
Pavesio Secondo, p. Vitt. Em. I, 21.
Pelissa C., v. Sacchi 28 *bis*.
Penna Gius., c. Emilia 4.
Perino, c. Valentino 33.
Perino Lorenzo, v. Duchessa Jolanda 15.
Perla Raimondo, v. Amedeo Avogadro 2.
Perno, v. Pallamaglio 18
Pero Enrico, v. Massena 16.
Perona Eusebio, *Calz. Cooper.*, v. Siccardi 1.
Peroni Attilio, v. Mercanti 5.
Perucelli A., v. Nizza 50.
Pescarolo Franc., v. Bava 3.
Petrino Secondo, v. del Fiando 3.
Piana Pietro, v. S. Tommaso 26.
Piatti e C. succ Rovatti, gall. Subalpina.
Pilone Tranquillo, v. Arsenale 41.
Pivetta Gaetano, v. Mad. Cristina 19.
Pogliano Pietro, c. Vinzaglio 29.
Polledro Alessandro, v. Barolo 16.
Ponti Gio., *Calzol Parmigiana*, v. Roma 33.
Pontiglio Giorgio, v. Ponte Mosca 5.
Porino e C , v. Roma 39
Porta e Robiolo, v. Genova 17.
Portalupo G. succ Vaudetto, v. Lagrange 22
Prada Felice, v. Massena 30.
Prandi Carlo, v. S. Teresa 20.
Prandi Gius., v. S. Massimo 13.
Prandi Luigi, v. Gioberti 55.
Primo Antonio, v. Tarino 4.
Proglio Dom., v. Canova 41.
Pronotto Bened., v. Montevecchio rimp. 7.
Prot Giacomo, v. Gioberti 37.
Quaglino Leonardo, v. Corte d'Appello 9.
Quaranta A., v. Lagrange 43
Quaretta Stefano, *Stivale rosso*, v. Corte d'Appello 5.
Rabbone Gius., *Torinese*, v. Bellezia 23.
Rabezzana Carlo, c. Valentino 1.
Raimondo Alfredo, v. Carlo Alberto 19.
Rasario, Zanolini e Scolari, via Corte d'Appello 7.
Rasero Clemente, v. Fabro 10.
Raspino Carlo, v. S. Donato 48.
Rassica Eugenio, v. Bellezia 14.
Ravarino Vitt., v Cottolengo 67.
Rebuffo O., v. Princ. Amedeo 33.
Regis F., v. Mercanti 6.
Renzi Annibale, p. Eman. Filiberto 9.
Ricca Domenico, v. Massena 14.
Rinaldi Giorgio, p Gran Madre di Dio 5.
Rissone Gio., v. Stampatori 15.
Rivotella, v. della Rocca 3 e v. Superga 11.
Robino Enrico, v. Garibaldi 26.
Roch F., v. dei Mille 6.
Romani G., v. S. Secondo 22.
Romano Giacomo, v. S. Ottavio 24.
Ronchetti Alessio, v. Porta Palatina 18.
Rosa Stef., v. S. Quintino 6.
Rosange Luigi, v. Urbano Rattazzi 10.
Rosboch, c. Oporto 13.
Rossetti Vincenzo , v. Lagrange 7.
Rossi, v. Bertola 34.
Rossina Carlo, v. Corte d'Appello 4.
Rosso Ant., v. Princ. Amedeo 46.
Rotti Franc., *Stivale d'Oro*, v. S. Secondo 5.
Roveda, v. Balbo 26.
Rubietti Gio., v. Cibrario 23.
Ruggeri Pietro, v. Cernaia 36.
Sacchi G., v. Gaud. Ferrari 4.
Saccon Ant., v. Pio Quinto 7.
Salsa Dom , v. Porta Palatina 23.
Salvatico Ant., v. Princ. Amedeo 49.
Sambucco Caterina, v. Mad. Cristina 59.
Sapino Gius., v. Venti Settembre 3.
Sardi Stefano, v. Mazzini 2.
Sartorio G., c. Princ. Oddone 10.
Savant Dom., v. Princ. Tommaso 16 *bis*.
Sari Gio , v. Cernaia 40.
Savio F., v. Guastalla 6.
Savio G., v. S. Franc. da Paola 6.
Scaletti Annetta, v. Po 12 e v. Roma 31.
Scaletti Pietro, *Al Trionfo*, v. Roma 35.
Scaletti Pietro, v. Mazzini 20.
Scoffone Luigi, v. Gioberti 47.
Scolari Annibale, *Calzoleria dell'Albero fiorito*, v. Milano 1.
Scotti Giacomo e Comp., *Alla Virginia*, via Corte d'Appello 4.
Secchia Ang , v. S. Massimo 5.

Secchia Gius., v. Berthollet 13 *bis*.
Seglie Emilio, v. S. Donato 55.
Selmin Gius., v. Garibaldi 29.
Serratrice Luigi, v. Saluzzo 10.
Silano Bened., v. Silvio Pellico 11.
Silano Gius , v. Misericordia 1.
Silvera Felice, *Calzoleria Piemontese*, via Mazzini 19.
Simeoni Bernardo, p. Statuto 10.
Simonini Angelo, c. Emilia 1.
Socco Ant., v. Lagrange 12 e p. Gran Madre di Dio 9.
Solaro, p. Gran Madre di Dio 9.
Solaro Gio., v. Mazzini 48.
Sostero Enrico, v. Nizza 71.
Spika Franc., c. Vitt. Em. II, 76.
Spinelli Sebastiano, v. Maria Vittoria 38.
Stellardi Gius., v. Gioberti 29.
Sticca Dom., v. Legnano 12.
Sticca Pietro, c. S. Maurizio 24.
Stobbione F., *Calzoleria Alpina economica*, v. Mad. Cristina 23.
Strola e Fornasero, v. Consolata 2.
Succi Giuseppe, v. Quattro Marzo 1.
Taglione Teresa, v. Amedeo Avogadro 8.
Tamagno G., v. Massena 24.
Tarditi coniugi, v. S. Secondo 16.
Tassone Gius., v. S. Tommaso 5.
Taverna Paolo, v. Princ. Tommaso 26.
Tecchio Virginia, v. S. Domenico 12 *bis*.
Tolotti Valerio, v Bellini 6.
Tondelli Amadio, v. Maria Vittoria 28.
Tonetti Gius., v. Bellezia 2.
Torchio M., v. Saluzzo 63.
Torchio Secondo, v. Mad. Cristina 133.
Torta Michele, v. Maria Vittoria 30.
Torricelli L., v. Morosini 8.
Tos Ant., c. Palestro 3.
Turco, v. dei Fiori 18.
Valana ved. e Pietro Fontana, *Calzoleria dello Stivale Verde*, v. Corte d'App. 7.
Valdata Ernesto, v. Vanchiglia 34.
Valesio Atanasio, v. S. Massimo 8.
Valetti Gius., v. Vanchiglia 36 *bis*.
Valla S., v. S. Chiara 31.
Valmori I., v. Fiori 37.
Varetto Aug., c. Duca di Genova 2.
Vaschetto Paolo, str. Orbassano 20.
Vaudero Raimondo, v. Massena 26.
Vaudetto, p. Vittorio Em. I, 9.
Vecchietti Fortunato, v. Conte Verde 21.
Vecchietti Pietro, v. Bogino 45.
Vecco Felicita, v. Bava 30.
Vechietti Salvatore, v. Consolata 11.
Vercellini e Bonomi, v. S. Teresa 16.
Vercellino Luigi, p. Vitt. Em. I, 19.
Viarengo Gio., v. Passalacqua 5.
Viarmello Carlo, v. Valperga Caluso 1 *bis*.
Vicendone, v. Gio. Somis 17.
Villa Dom., v. delle Orfane 30.
Visconti Vinc , c. Reg. Margherita 134.
Vitta, v. Baretti 23.
Zanetti Jone, v. Zecca 33.
Zanetti Pietro, v. Des Ambrois 2.
Zaramella Tullio, *depos. manifatt. pellami e calzature Società anon.*, v. Donati 1, S. Massimo 4, Milano 3 e Garibaldi 10.
Zenone, v. Saluzzo 4.
Zonta Agost., v. Belvedere 9.
Zucca Gio., v. Ormea 32.

Zoccoli (*Fabbrica*).

Cerruti, v. Fiando 3.
Corna, v. Borgo Dora 27.
Dellera Caterina, v. Gio. Somis 19.
Faletto Gio., v. Artisti 5.
Meinardi Ant., v. S. Donato 21 *bis*.
Mina Giacomo, v. Carena 1.
Nepote Domenica, v. Carena 3.
Picconetto Giacomo, v. Monferrato 18.
Ricci, v. Carena 20
Schierano Battista, v. Borgo Dora 22.
Tarella Domen., v. Borgo Dora 23.
Taverna Luigi, c. Regina Margherita 124.
Torchio Secondo, v. Mad. Cristina 133.

Feltri isolanti per caldaie.

Agnese Antonio, v. Madama Cristina 62.
BAROSI e FOLCHINI ingg., *isolanti speciali*, c. Siccardi 31.
Becchis e C., v. Baretti 18.

Tele preparate per la pittura.

Alman Felice (Ditta), v. Accad. Albertina 5.
Vedi *Annunzi speciali*, pag. 47.
Mercandino Giacomo, v. Lagrange 20 *bis*.

Tele incerate.

Ferrino Cesare, v. Nizza 107

MERCANDINO GIACOMO
Via Lagrange, 20 bis
FABBRICA: Via Ilarione Petitti, 9

A. NEUMEYER & C. Stabilimento in Brandizzo
Sede in
TORINO, Corso Vinzaglio, 17
Deposito per la vendita al dettaglio
Via Roma (vicino a piazza Castello)
Succ. GIUSEPPE MERCANDINO
Specialità **LINOLEUM**

Tele trasparenti (*Stores*).

Alman Felice (Ditta), v. Accad. Albert. 5.
Vedi *Annunzi speciali*, pag. 47.
Barone Ambrogio e figlio, via Alfieri 3.
Vedi *Annunzi speciali*, pag. 23.
Bianco Luigi, ang. v. Venti Sett. e S. Teresa.
Giordana Giacomo, v Stampatori 20 *bis* ang. p. Venezia. V. *Annunzi spec.*, p. 36.
Regli cav. Cesare, v. Lagrange 1.
Rosso G., c. Vitt. Em. II, 45, *labor.* v. dei Fiori 18.

Caoutchouc e Vestiti impermeabili.

AYMONINO cav. uff. ALESSANDRO, via Roma 4.

Stabilimenti di AMIANTO e GOMMA ELASTICA
già **Bender & Martiny** Società Anonima
Via Pietro Micca, 5
Capitale L. 1.500.000 interamente versato

Frera Corrado e C., di Milano. *Agente* Ghelfi E., v. Passalacqua ang. p. Statuto e p. Solferino 3.
Hermann cav. G., p. Castello 22.
Magnolfi cav. Ett. e C., v. Pietro Micca 21.
MANTOVANI I., v. Maria Vittoria 6 di fronte alla chiesa di S. Filippo.
Massarotti e Bianco succ. Duroni, v. Carlo Alberto 21-23. Vedi *Annunzi spec.*, p. 12.
Neumeyer A. e C., c. Vinzaglio 17, *per dettaglio*, v. Roma, vicino a p. Castello.
Pirelli e C., v. Venti Settembre 45.
SCAGLIONE GIUSEPPE LORENZO, p. Carlo Felice 1.

Tele e Copertoni impermeabili.

Chenet I. A , v. Nizza 107.
Cooper. Braccianti ed affini, barr di Nizza, v. Molinette.
Cooperativa di produzione tele e copertoni impermeabili, v. Petrarca 4.

FERRINO Cesare
Tele e Copertoni Impermeabili d'ogni qualità e Sistema. - Via Nizza, 107
Vestiti impermeabili per Minatori. — Cappotti e Mantelline per Manovratori, Fattorini, Carrettieri, ecc. — Cartone catramato per coperture di tettoie. — Noleggio e riparazione di copertoni usati.

MERCANDINO Giacomo Via Lagrange Num. 20 bis
Fabbrica Copertoni impermeabili
TORINO — Via Ilarione Petitti, 9 — TORINO

NEUMEYER A. e C., c. Vinzaglio 17 e v. Roma vicino a p. Castello.
Novo Ant., v. Sacchi 16. Vedi *Annunzi speciali*, p. 32.

Prodotti gomma elastica.

AYMONINO Cav. Uff. ALESSANDRO, v. Roma 4.
Bosisio Gregorio, v. Garibaldi 33 e v. Palazzo Città 13.
Compaire Gio., succ. Bobba, *sopra-scarpe gomma inglesi*, v. Venti Sett. 56.
Donato Feder. di A., v. Massena 4.
INSTITUTO ROTA, *titolare* Sev. Rota, *direzione e magazzini* p. Carlo Felice 7-9 e v. Lagrange 40-42.
MANTOVANI I., v. Maria Vittoria 6 di fronte alla chiesa di S. Filippo.
Muris Carlo, v. Princ. Tommaso 11.
Mussino Luigi, c. Princ. Eugenio 16.
Neumeyer A. e C., c. Vinzaglio 17 e v. Roma vicino a p. Castello.
Pagge Franc., v. S. Quintino 21.
Pozzi e Varese, c. Vitt. Em. II, 74 e c. Re Umberto 14.
SCAGLIONE GIUSEPPE LORENZO, p. Carlo Felice 1.
Tardy Carlo, *pneumatici*, c. Valentino 14.
Tonelli Bartol., v. Mazzini 22.
Türkheimer M., c. Vitt. Eman. II, 68.

Elastici e molle per mobili, ecc.

BENEDETTO e COMP., ang. v. Cernaia 3 e Stampatori.
CANAVESIO GIOVANNI (Ditta), corso Brescia 15.
Chiabotto G., *fabbricante molle elastiche*, v. Basilica 2 e Milano 18.
Giustetti e Fava, v. S. Teresa 12.
Marcellino Gius., v. Assarotti 17.
Negrino Franc., c. Vercelli 28.

Trapuntieri.

Fantini Angela, v. Lagrange 35.
Ferrero E., v. Cappel Verde 5.
Giachino Caterina, c. Reg. Margherita 3.
Gramola Angela, v. Santorre Santarosa 6.
Gris Dominici, v. Pescatori 8.
Lanza Olimpia, v. Superga 1.
Merletti Francesca, v. Po 57.
Pagliero D., v. Gioberti 68.
Perona, v. Bava 6.
Seccatore Clotilde, v. Barolo 50.
Zanetti Anna, v. Po 51.
Zobianco Gius., v. Orfane 6.

Materassai e Paglericci elastici.

Affubine Bemigio e figlio, v. S. Donato 32.
Albano Gius., v. Silvio Pellico 9.
Allamandi frat., v. Stampatori 5.
Ambrino Gius., c. S. Maurizio 17, v. Rossini 21 e c. Reg. Margherita 90.
Ambrosio Gius., v. Orti 6.
Antonietta Gio., c. Valentino 23.
Archetto Giacomo, v. Scuole rimp. al 15.
Arduino Luigi, c. Reg. Margherita 98.
Aschero Filiberto, v. Franco Bonelli 3.
Barberis coniugi, v. S. Donato 6.
Barberis Celest., c. Reg. Margherita 116.
Barberis Silvestro, c. Emilia 4.
Berola Natale, v. Maria Vittoria 38.
Bertoldo Carlo, *elastici per paglericci*, v. Artisti 5.
Bianchi Gaudenzio, v. Ormea 12.
Boano Maurizio, v. Mazzini 8.
Bollito Carlo, c. S. Maurizio 30.

Bona Luigi, v. della Rocca 41.
Bonetto C., v. Nizza 105.
Borca Dom., *specialità cardatura elettrica*, c. Duca di Genova 10 e v. Gazometro 16.
Brizio Ern., v. Pio Quinto 8.
Brocchi Enrico, v. Saluzzo 49.
Canavera Gio., v. Orfane 28.
Cantero Bart., v. Nizza 113.
Cantero L., v. Nizza ang. v. Canova.
Carbone Lorenzo e figlio, v. Ospedale 3, *fabbr.* v. Buniva 7.
Carelli Gio., v. S. Quintino 6 *bis*.
Cerruti Domenico, v. Cibrario 13.
Cerutti Marco, v. della Rocca 16.
Cerva G., v. Moncalieri 5.
Chiabodo ved., v. Roma 33.
Chiampo Luigi, v. Montebello 38.
Col Lorenzo, v. Duch. Jolanda 10.
Compaire fratelli, v. Mazzini 7.
Cornaglia Domenico, c. Vinzaglio 20.
Cornaglia Gius., p. Saluzzo.
Costa Giacomo, v. Belvedere 17.
Costanzo fratelli, v. Bertola 5.
Crivet L., v. Montevecchio 9.
Daffara A., v. Andrea Doria 5.
Dassano ved., v. Gioberti 38.
Demaria cav. Gius., *labor.* v. Rossini 10-12.
Demartini Pietro (Ditta), c. Reg. Margh. 138.
Di Francesco Franc., v. Bidone 24.
Dolce D., v. Galvani 14.
Ducco Giacinto, v. Roma 41.
Fasano Gio., v. Pio Quinto 4.
Festa Luigi, c. S. Maurizio 71.
Fontanone Franc., c. Cairoli 20.
Fornara Gio. e C., *fabbrica*, v. Garibaldi 43.
Gandino, v. Massena 14.
Garello M., *paglericci*, c. Galileo Galilei 60.
Gauzelino Cesare, ang. v. Rocca e Maria Vitt.
Gay Bartolomeo, v. Pescatori 8.
Ghiron Marco, v. Lagrange 36.
Giaj Gio. Batt., v. S. Secondo 58.
Giovara Gio., v. S. Franc. da Paola 44.
Giraudo Gio., v. Monferrato 7.
Giulio Pietro, v. Bertola 30.
Gozzelino O., v. Galliari 14.
Granaglia ved., p. Carlo Em. II, 1.
Granaglia Franc., v. S. Chiara 22.
Granaglia Pasquale, v. S. Agostino 22.
Grigliatti Bernardo, *fabbrica paglericci*, v. Borgo Dora 5.
Grivet Luigi, v. Gioberti 27.
Grivetti Ant., c. Duca di Genova 11 e c. Sommeiller 19.
Grivetti Gius., v. del Carmine 4.
Grivetti Secondo, v. Barbaroux 37.
Lanza Ferdin., v. S. Donato 22.
Lombardi Gio., v. Porta Palatina 8.
Macario frat., p. Vitt. Em. I, 9.
Marcellino Gius., p. Savoia 3.
Marengo V., v. S. Francesco da Paola 9.
Marino Costanzo, v. Porta Palatina 24.
Marino G. B., v. Giacomo Leopardi 16.
Marino Luigi, v. dei Fiori 18.
Massa Baldassarre, v. Guastalla 16.
Massa Luigi, v. Barolo 23.
Merletti Gio., v. Baretti 21.
Molinari Ang., v. Gaudenzio Ferrari 7 e c. S. Maurizio 18.
Molinari Ant., v. S. Massimo 4.
Molinari G. B., v. Barolo 7.
Niceto Ermen., p. Paleocapa 1.
Noli Gius., v. Artisti 28.
Niort Edoardo, v. Belvedere 10.
Obier Bartolomeo, v. Nizza 43.
Oneglio Pietro, v. Princ Amedeo 43.
Paoletti Silvestro, v. Ponte Mosca 6.
Passaleva Pietro, v. Carlo Alberto 19.
Pautassi Gius., *fabbrica*, v. Cibrario 35.
Peani G., v. Maria Vitt. 23 e Accad. Albert. 1.
Pelizier Emilio, v. Berthollet 13 *bis*.
Pellegrino Paolo, strada Moncalieri 47.
Pellegrino Stef., c. Reg. Margherita 122.
Pentenero D., v. Lanino 10.
Pepino Gio , v. Passalacqua 1.
Pioletti Silvestro, c. Napoli 20.
Quaranta Michele, v. Baretti 16.
Ramasso Franc., v. Galliari 27.
Rapetti Felice, v. Mercanti 17.
Rebaudengo Fortun., v. Mazzini 39.
Raimondi Giorgio, c. S. Maurizio 69.
Revere M., v. Princ. Amedeo 32.
Ribero Luigi, v. Fabro 14.
Ricchiardi P. G. e frat., v. Genova 16-18.
Rocca Gius., c. Valdocco 17.
Rocco Ang., v. Alberto Nota 5.
Rolfo coniugi, v. Saluzzo 36.
Rollero Ant., v. Buniva 10.
Rosa e Mussato, v. Garibaldi 35.
Rossari S., v. Consolata 14.
Rossi Agostino, v. Bava 8.
Sacco Edoardo, v. Cittadella 16.
Salassa Dom., v. della Cernaia 38.
Sandrone Domenico, v. Bertola 15.
Sanmartino Angelo, v. Cibrario 23.
Spilman Anna, v. Cottolengo 50.
Strocchio Bartol., v. S. Chiara 35.
Suino Gius., v. Magenta 8.
Tarchetti P., v. Mazzini 34.
Torasso Giac., v. Monte di Pietà 20.
Valfrè Gio., v. Bellezia 18.
Valfrè Paolo, v. Stampatori 1 e vic. S. Maria 6.
Vallere Paolo, v. Mercanti 11.
Vigo Luigi succ. ved. Vigo, v. S. Tommaso 27
Vitta Cesare, v. dei Fiori 4.
Vitta Vittorio, v. S. Anselmo 26.
Vittone Celeste, c. Regina Margherita 3.
Zobianco Gius., v. Orfane 6.

Macchinisti idraulici.

Aimone G. B. successore Paggi, v. San Tommaso 21 e c. Napoli 3 (vicolo).
AMATO JALLÀ TRON e C., *attrezzi per macchinisti idraulici*, v. Venti Sett. 16.
Baer Alberto c. Re Umberto 17. Vedi *Annunzi speciali*, pag 1-2-3-4.
BAROSI e FOLCHINI ingg., *pompe a cinghia e a vapore*, c. Siccardi 31.

Bertoglio Gius., v. Accad. Albertina 27.
Berzia Pietro, via Tarino 8.
Derosa Luigi, corso Re Umberto 21.
Diena ing. Clemente, c. Vitt. Em. II, 86.
Ferraris Clemente, c. Castelfidardo 3.
Ferrero Pietro e C., c. Oporto 1. Vedi *Annunzi spec.*, pag. 6-7.
Galantini Simone succ. Lebolo, angolo c. Brescia e v. Aosta 14. Vedi *Annunzi speciali*, pag. 37.
Giordana e Mossello, c. Reg. Margherita 153
LAVINI e RAMPONE, v. Cernaia 4 ang. v. Stampatori. Telef. 10-06. Vedi *Annunzi spec.*, 2ª pag. appena aperta la Guida.
Levi ing. Ettore, *studio ed esecuzioni impianti idraulici*, v. Massena 1.
Massadro Gius., v. Borgo Dora 12.
Mongini Carlo, v. Bogino 8.
Mortarotti Michele, v. S. Chiara 16.
Negri Enrico, v. Lagrange 40.

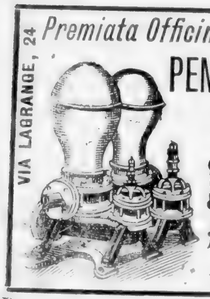

Rasario Pietro, v. Cavour 7.
Rocchietti Gius., v. Nizza 67.
Schlaepfer e C., v. Cigna 1.
Zanelli Luigi (Ditta) di Mazzoli Angelo, strada di Francia 62-64-66.
ZINI e Frat. FISCHER, v. Lagrange 2.

Estintori per incendi.

Canavesio Gio. (Ditta), c. Brescia 15.
ZINI e Frat. FISCHER, v. Lagrange 2.

Pompe per incendio.

ZINI e Frat. FISCHER, v. Lagrange 2.

Pompe ed Arieti.

Audoli e Bertola, v. Alfieri 26.
BAER ALBERTO, c. Re Umberto 17. Vedi *Annunzi speciali*, pag. 1-2-3-4.
Barbero Enrico e C., *pompe americane per fossi profondi*, v. Urb. Rattazzi 5.
BAROSI e FOLCHINI ingg., *pompe iniettori*, c. Siccardi 31.
Bertoglio Gius., v. Accad. Albertina 27.
Berzia cav. Pietro, v. Tarino 8.
FERRERO PIETRO e C., c. Oporto 1, tel. 15-78. Vedi *Ann. spec.* pag. 6-7.
Giordana e Mossello, c. Reg. Margherita 153
Lavini e Rampone, v. Cernaia 4. Vedi *Annunzi spec.*, 2ª pag. appena aperta la Guida.
Negretti ing. Luigi, p. S. Carlo 5.
PENOTTI GIOV., ☎ e ✣, *studio tecnico, negozi e magazz.* v. Lagrange 22-24 e v. Roma 37, *officina* v. Ospedale 16 *bis* succ. a Moncalieri. Vedi *Annunzi speciali*, pag. 29.
PEROTTI ANGELO, v. S. Franc. da Paola 21. Telef. 16-62.
Raveri Gius., c. Princ. Oddone 30.
Scala Adolfo, v. Pietro Micca 19 e Genova 20.
ZINI e Frat. FISCHER, v. Lagrange 2.

Materiale per Pompieri.

ZINI e Frat. FISCHER, v. Lagrange 2.

Elettricisti ed Impianti elettrici.

A. E. G. Società An. Elettricità
TORINO
Corso Re Umberto, 12
Telefono 763.
IMPIANTI ELETTRICI
PREVENTIVI GRATIS
Vedi *Annunzio spec.* sul retro-coperta.

Ainardi Romano, v. S. Secondo 11.
AMATO JALLÀ TRON e C., *fabbr. e depositi di attrezzi per elettricisti*, via Venti Sett. 16.
BAROSI e FOLCHINI Ing., *lampade ed accessori elettrici*, c. Siccardi 31.
Bonfantini Mario, v. Monferrato 11.
Broglio frat. v. della Rocca 2 e Superga 4.
Chiadò-Viret Gio., v. S. Franc. Paola 38.

Ing. Alessandro Druetti
TORINO, via Pietro Micca, 9.
Rappresentanza per il Piemonte della Società Italiana
OERLIKON

Ferrero e Craveri, c. Mass. d'Azeglio 74.
Gastaldi e Manuelli, c. Vitt. Em. II, 71.
Giovanetti Pietro, v. v. Pietro Micca 9 e Maria Vittoria 23.
LAVINI e RAMPONE, v. Cernaia 4 ang. v. Stampatori. Telef. 10-06. Vedi *Annunzi spec.*, 2ª pag. appena aperta la Guida.
Massadro Gius., v. Borgo Dora 12.
Massano Ferdinando, v. Gioberti 24.

Società Nazionale
delle OFFICINE DI SAVIGLIANO
DIREZIONE: Via Venti Settembre, 40 - TORINO
Vedi *Annunzio speciale* a pagina 38.

PIUMATTI Enrico
33 – Via Madama Cristina - 33.
Studio tecnico - Dinamo motori e trasformatori
Rappr. Società Esercizio Bacini Genova
Ercole Marelli e C., *Milano*
Impianti Elettrici
Progetti e Preventivi **gratis** a richiesta
Vedi *Annunzio speciale*, pag. 15.

POZZO ATTILIO e C., telef. 15-98, c. Re Umberto 30.
Prevosto Attilio, v. Fiori 43.
Ribetti e Colombatti, v. Artisti 34.
Richiardone Gio., v. Mille 44.
Scala Adolfo, v. Pietro Micca 19 e Genova 20.
Società Anon. di Elettricità Alta Italia, v. Arsenale 21.
Soc. Anon. Piem. di Elettricità, v. Bogino 9.
Società Italiana di Applicazioni Elettriche, ang. v. Andrea Doria e Bogino

Società Italiana di Elettricità
SIEMENS-SCHUCKERT
SEDE in Milano | *Ufficio Tecnico di* Torino 8 - Via Pietro Micca - 8.

TESTORI GIUSEPPE e FIGLI, *spec. apparecchi per illuminazione e giunti-isolanti*, v. Silvio Pellico 14.
Turletti Giorgio, v. Montevecchio 21.

Ingegnere
VALABREGA LICHTENBERGER & JEAN
TORINO - Galleria Nazionale - TORINO
Impianti Elettrici di Luce e Forza, Dinamo, Motori, Trasformatori, ecc.
Rappresentante della
Società Ital. Lahmeyer di Elettr.
Fornitura e Deposito di Materiale per Impianti elettrici.

Vesme cav. Eugenio, v. Baretti 7.
Viano e Coda, v. Pietro Micca 20.
Zanoni Eug., *lab. elettrotecnico*, v. Bogino 34.

Apparati Elettrici, Telefonici e Parafulmini.

A.E.G., Soc. An. di Elettr., c. Re Umberto 12. Vedi *Annunzio spec.* sul retro-coperta.
Ainardi Romano, v. S. Secondo 11.
BAROSI e FOLCHINI ingg., *apparecchi Roentgen, Bagni di luce*, c. Siccardi 31.
Berolatti e Demaria successore Pastore v. Maria Vittoria 28.
Binetti F. A., v. Orto Botanico 22.
Boccardo ing. e Caramelli, c. Vitt. Em. II, 74.
Bonino Carlo, c. Vitt. Em. II, 5.
Cerruti Eugenio, v. Accad. Albertina 38.
CERVINI e LOCATI di Locati e Garbero, *rapp. soc. d'Appareillage electrique et Industriel*, v. Carlo Alberto 1.
Chiadò-Viret Gio., v. S. Franc. Paola 38.
Fabbrica Ital. di Accumulatori Elettrici (Brevetto Garassino), v. Artisti 34.
Faraut L. e C., *coprifili*, v. S. Teresa 4.
Ferrero e Craveri, c. Massimo d'Azeglio 74.

FOGLIACCO Giovanni Via del Mille Num. 6.
TELEFONI – SUONERIE – QUADRI INDICATORI
Pile di tutti i Sistemi.
Accessori e forniture per impianti di luce elettr.
CARBONI per { Lampade ad arco - Dinamo e Motori elett. - Pile e Microfoni.
Cataloghi illustrati. - Telefono 12-82.

Garrone e Arrigo ing., v. Gioberti 8.
Giachero Ferdin., v. Deposito 11.
Giani Gius. (Ditta), v. dei Fiori 27.
Giovanetti Pietro, v. Maria Vittoria 23, *negozio* v. Pietro Micca 9.
Gola ing. Gio., c. Re Umberto 8.
Granaglia P. e C.ª, v. S. Pietro in Vincoli 15.
Guidetti Ferruccio e C., c. Vitt. Em. II, 34.
Holtmann Junior Roberto, v. Juvara 1.
Israel Jubes e C., v. S. Secondo 11.
Lucco Luigi, p. B. V. degli Angeli 2.
Mantovani I., v. Maria Vittoria 6.
Ollino Lorenzo, c. Duca di Genova 12 *bis* e v. Gioberti 20.
PENOTTI GIOVANNI, ☎ e ✣, *studio tecnico, uffici, negozi e magazz.* v. Lagrange 22-24 e v. Roma 37, *officine* v. Ospedale 16 *bis*, succ. a Moncalieri. Vedi *Annunzi speciali*, p. 29.
Perazzone e Grosso, *elettricisti installatori*, v. Bertola 33.
Piana G. succ. L. Bocca, *parafulmini, ecc.*, via del Carmine 26.
Piumatti Enrico, v. Madama Cristina 33.
Porta Carlo e C., v. Ospedale 4 *bis*.
POZZO ATTILIO e C., Telef. 15-98, c. Re Umberto 30.
Ravioli ing. Carlo, c. Vitt. Em. II, 1 oltre Po.
REMY ROLAND ing., succ., *materiale per costruz. ed impianti elettr.*, v. dei Mille 26.
SCAGLIONE GIUSEPPE LORENZO, p. Carlo Felice 1.
Sinigaglia S. e C., v. Andrea Doria 8.
Soc. Elettrotecnica It., v. Princ. d'Acaja 60.
Società Italiana Elettricità Brown Baveri, c. Vitt. Eman. II, 86.
Società Italiana Siemens Schuckert, ufficio tecnico di Torino, v. Pietro Micca 8.
Società Telefonica Alta Italia, v. Roma 28.

Fabbrica di Conduttori elettrici isolati
TEDESCHI ing. V. e C.
BARRIERA DI MILANO, Via Monte Bianco.
Fabbrica di Corde metalliche.
Vedi *Annunzi speciali*, pag. 57.

Toneni Bartolomeo, v. Mazzini 22.
Urtis Cesare e C., v. Venti Sett 32.
VALABREGA Ing. LICHTENBERGER e JEAN, galleria Nazionale e via Arcivescovado 1 *bis*.
Vigna Emilio, v. Princ. Amedeo 16.
Zanoni Eugenio, v. Bogino 34.

Materiale Elettrico.

Bosio e C., v. Assietta 14.
POZZO ATTILIO e C., telef. 15-98, c. Re Umberto 30.
Re e C. success., c. Oporto 12.
TESTORI GIUS. e figli, *apparecchi per illum. e giunti isolanti*, v. Silvio Pellico 14.
Viano e Coda, v. Pietro Micca 20.

Macchine Elettriche.

A. E. G. Società An. Elettricità
TORINO
Corso Re Umberto, 12
Telefono 763.
IMPIANTI ELETTRICI
PREVENTIVI GRATIS
Vedi Annunzio spec. sul retro-coperta.

BAROSI e FOLCHINI ingg., c. Siccardi 31. Telef. 13-57.
Diena ing. Clemente, c. Vitt. Em. II, 86.
Officine di Savigliano (Società Nazionale delle), v. Venti Sett. 40. Vedi *Annunzi speciali*, pag. 33.

PIUMATTI ENRICO
Via Madama Cristina, 33.
Rappr. Ditta E. Marelli e C., *Milano* - Motori e Dinamo di piccola potenza - Ventilatori per ogni industria **S. E. B.** di *Genova* - Dinamo, Motori trasformatori.
Vedi *Annunzio speciale*, pag. 15.

POZZO ATTILIO e C., telef. 15-98, c. Re Umberto 30.
Società Elettrotecnica italiana, v. Principi d'Acaia 60. Vedi *Annunzio spec.*, 2ª pag., appena aperta la *Guida*.
Società Italiana Siemens Schuckert, ufficio tecnico, v. Pietro Micca 8.
Società Ital. Oerlikon, rappr. Druetti ing. Alessandro, v. Pietro Micca 9.
VALABREGA Ing. LICHTENBERGER e JEAN, gall. Nazionale e v. Arcivescovado 1 *bis*.

Accumulatori Elettrici.

BAROSI e FOLCHINI ingg., *accumulatori elettrici*, c. Siccardi 31.
Fabbrica Ital. di Accumulatori Elettrici leggeri (Brevetto Garassino), v. Artisti 34.
Faccioli ing. Aristide, v. Venti Sett. 15.
Impresa manutenz. motori elettrici, c. Valentino 15, *officina* in Vanchiglia.
MANTOVANI CARLO e Comp., via Saluzzo 88.

Prodotti chimici per fotografia.

Ambrosio Arturo, v. Roma 2
ANNARATONE e ODDONO Dottori, v. Tesso 7, barriera di Lanzo.
BRICARELLO dott. GUIDO, v. Maria Vittoria 17.

Fotografia (*Apparecchi e forniture per*).

Al desiderio dei fotografi, Marini G., via Cavour 13.
All'ideale dei dilettanti fotografi, Brusa Silvio, v. Pietro Micca 12.
Alman Fel. (Ditta), v. Accad. Albertina 5. Vedi *Annunzi speciali*, pag. 47.
Ambrosio Arturo, v. Roma 2.
Bardelli Felice, e C., v. Roma 18.
Berry A., v. Roma 1.

F. BIETENHOLZ
Piazza Solferino n. 11 e via Arcivescovado n. 18
Concessionario della vendita delle
Carte e Lastre inglesi Barnet Imperial

Bricca Gio., *fabb. cilindri*, v. Saluzzo 25.
Caleina Vitt. e C., *concess. dei prodotti della Casa Lumiere di Lione*, v. Maria Vittoria 25.
Chiossi G. M. ed Ang., v. Ospedale 1.
GUGLIELMO ALESSANDRO, succ. G. Bajetto, v. Lagrange 38. Vedi *Annunzi speciali* pag. 16.
Marengo Eusebio, v. Ormea 8.
Simoni G., p. Castello rimp. al 26.
Zotto Gio, c. Vitt. Em. II, 25 e v. Principe Tommaso 2.

Scienze (*Apparecchi per le*).

Allemano G. succ., galleria Subalpina.
Ambrosio Arturo, v. Roma 2.
Bardelli Felice e C., v. Roma 18.
Cerruti Eugenio, v. Accad. Albertina 38.
Cucco Carlo, v. Valperga Caluso 27.
Fogliacco Giovanni, v. dei Mille 6.
Giachero Ferdinando, v. Deposito 11.
Giani Gius. (Ditta, v. dei Fiori 27.
Jest Carlo (Ditta), v. Po 13.
Lucco Luigi, p. B. V. degli Angeli 2.
Massarotti e Bianco, v. Carlo Alb. 21-23.
Passoni Francesco, *mecc. di precisione Fisica-Geodesia*, c. S. Maurizio 73.
Pellegrino Bernardo, v. S. Massimo 31.
Straneo e Incisa, *stabilimento* v. Madama Cristina 85.
Vigliani P., v. Lagrange 25.
Zambelli e Omodei, c. Raffaello angolo v. Madama Cristina.

Ottica (*Istrumenti di*).

Allemano G. succ., gall. Subalpina.
Ambrosio Arturo, v. Roma 2.
BAER ALBERTO, *misure di precisione, compassi in astucci*, c. Re Umberto 17. Vedi *Annunzi speciali* p. 1, 2, 3, 4.
Bardelli Felice e C., via Roma 18.
Bardelli Luigi, p. Carlo Felice rimp. al 16 e v. Venti Sett. 6.
Berry A., v. Roma 1.
Bombara Gio., p. Vitt. Em. I, 1.
Cerato G., p. S. Carlo rimp. al 2.
Emporio Oculistico (Berry), v. Roma 13.

FERRERO PIETRO, *tel.* 15-78, corso Oporto 1. Vedi *Annunzi spec.*, pag. 6 e 7.
FRIES GIUSEPPE, *ottica aculistica*, via Mad. Cristina 8.
Gerbola Carlo, v. Venti Sett. 78, p. 1.
Greusard Alb., v. Siccardi 2.
Instituto Rota, via Lagrange 40-42 e p. Carlo Felice 7-9.
Jest Carlo (Ditta), v. Po 13.
Lucco Luigi, p. B. V. degli Angeli 2.
Marchesa A., p. S. Carlo 11.
Massarotti e Bianco, v. Carlo Alberto 21-23. Vedi *Annunzi speciali*, pag. 12.
Minetti L., p. S. Carlo 10.
Orsi Alessandro, v. Po 3.
Paglieri ved., p. Statuto 10.
Piovano Gio., p. Castello rimp. 22.
Truffa Michele, succ. Cane Vinc., baraccone ang. v. Po e p. Castello.
Vigliani P., v. Lagrange 25

Fonografi, Grammofoni, Zonofoni, Cilindri, Dischi.

Bardelli Felice e C., v. Roma 18, angolo galleria Geisser.
Berry A., v. Roma 1.
Bertozzo Gius., v. Lagrange 13.
Columbia Phonograph Company, rappr. Zamperoni e Tallone, p. Castello 25.
Comp. Anglo-Ital., Grammofoni, Zonofoni, *dirett.* Emanuelli Manfredi Linda, v. Po 2.
Fabbre e Gagliardi, v. Maria Vittoria 22-24.
Faravello G., v. Basilica 4.
Manfredi Carlo (Ditta), v. Finanze 3-5.
Mestrallet Luigi, p. Carlo Felice 8.
Mola cav. Gius., v. Nizza 82.
Reale Annibale, v. Po 10.
Società Fonografica Ital., via Carlo Alberto 24, *fabbrica cilindri* v. Donizetti 9.

Macine per Molini e Pietre da affilare.

Barale Andrea, v. Ponte Mosca 4.

Ing.ri BAROSI e FOLCHINI
Corso Siccardi, 31
Rappresentanti
della **MANNHEIMER E. M. A. G.**
Macchinario
per cemento, laterizi, superfosfati

Blanc A. fu Luigi, v. Mad. Cristina 147.
Calcagno cav. Virginio, *mole a smeriglio*, v. Mad. Cristina 11.
Cartotto Achille, c. Vitt. Em. II, 76.

G. Caudano e C., piazza Carlo Felice, 10.
Deposito di tutte le qualità di mole per arrotare - Pietre per affilare ad olio e ad acqua per meccanici e stabilimenti industriali - Mole di smeriglio Haxos. - Smeriglio in grani ed in polvere.

PEYROT e ROSSIGNOLI, *polvere per temperare i martelli da molino*, c. Re Umberto 15. Vedi *Ann. spec.*, pag. 26.
Remondini e C., c. Valentino 22.
Reta Guido (Ditta), c. Vitt. Em. II, 67.
Vivaldi Bart. succ. Tarditi A., v. Cernaia 44.

Macchin. ed attrezzisti da Teatri.

Grilla Tommaso, v. Arsenale 11.

Recipienti di latta.

CANAVESIO GIOVANNI (Ditta), corso Brescia 15.
De-Paolini, Matossi e C., c. Brescia 9-11.

Getti in Acciaio fuso.

AMATO JALLÀ, TRON e C., v. Venti Settembre 16.
Baer Alberto, c. Re Umberto 17. V. *Annunzi spec.*, pag. 1-2-3-4.
Baravalle ing. Edoardo, v. Venti Sett. 58.
Müller cav. Franc., v. S. Franc. da Paola 6. Vedi *Annunzio speciale, retro coperta.*

Acciaio fuso per utensili.

Acciaj Holtzer DEPOSITO Via Roma, 20-22 Telefono 207
AGOSTINI FRANCESCO

AMATO JALLÀ, TRON e C., v. Venti Settembre 16.
ANSALDI MICHELE e C., *officine e fonderie*, v. Venti Settembre 12.
BAER ALBERTO, c. Re Umberto 17. V. *Annunzi spec.*, pag. 1-2-3-4.
BARBERIS ved. (Ditta), v. Bogino 10. Vedi *Annunzi spec.*, p. 51-52 53.
Bianco A. e C., *Acciaieria Torinese*, fuori barr. di Nizza, isol. 564.
De Dominicis E., v. dei Mille 23.
Fassetta Cesare, p. Statuto 9.
FERRERO PIETRO e C., *tel.* 15-78, *utensili e madreviti speciali per tubi*, corso Oporto 1. Vedi *annunzi speciali*, p. 6 e 7.
Levi e Miniggio, v. Gaudenzio Ferrari 7 e c. S. Maurizio 18.
Mussino Luigi, c. Principe Eugenio 16.
PEROTTI ANGELO. v. S. Franc. da Paola 21. Telef. 16-62.
Rava Silvio, v. Silvio Pellico 2 *bis*.
Rosso Raffaele e C., succ. Pizzotti e Bellone, v. Madama Cristina 27. Vedi *Annunzi speciali*, pag. 44.

Alpacca e Pacfong.

Broggi fratelli, p. Castello 19.
Canavesio Gio. (Ditta), c. Brescia 15.
Caudano G. e C., *posate*, p. Carlo Felice 10.
Crosasso P., v. Mad. Cristina 115.
Giletta Carlo, v. Giulio 16.
Giletta G., v. Giulio 16.
REMY ROLAND ing., succ., *lavoreto e greggio*, c. dei Mille 26.
Terrini G. B., v. Fabro 14.

Metalli (*Grossisti*).

AGOSTINI FRANCESCO, v. Roma 20-22 *Telefono* 207.
Algostino Gio., *rame*, v. S. Maria 10.
Auxilia comm. G. B., v. Venti Sett. 41.
BAER ALBERTO, c. Re Umberto 17. V. *Annunzi spec.*, pag. 1-2-3-4.
Baravalle ing. Edoardo, v. Venti Sett. 58.
Cicheri Luigi, *rappr.*, v. Bogino 17.
De Dominicis Ern., *zinco*, v. dei Mille 23.
Ferraris ing. Pietro, *rappr. fonderie ed acciaierie di Terni*, c. Oporto 35.
Ferrero Pietro e C., c. Oporto 1. Vedi *Annunzi speciali* pag. 6 e 7.
Gessaga Carlo, c. Oporto 59.
Magazzino Internazionale metallurgico, Way Luigi, c. Vitt. Em. II, 36.
MARENGO PIETRO e C., v. Assietta 9 e v. Legnano 9.
Mazzola Gius., v. Mad. Cristina 111.
Nasi frat. succ Scotti e C., v. Arsenale 14.
PENOTTI GIO. ⊜, ✣, *studio tecnico, uffici, negozi e magazz.* v. Lagrange 22-24, v. Roma 32, *uff.* v. Ospedale 16 *bis* succ. a Moncalieri. V. *Annunzi spec.*, p. 29.
Rayneri e Comp., via Arsenale 39 angolo S. Quintino 3 e c. Reg. Margherita 168.
Remy ing. Roland, succ., v. dei Mille 26.
Roechling frat., c. Re Umberto 15.

Platinai e Stagnai.

Bocciolone Ang., *stagnaio*, v. Lagrange 31.
CANAVESIO GIOVANNI (Ditta), corso Brescia 15.
Carello frat., ang. v. s. Massimo e Ospedale.
Carello Celeste e C., v. Ospedale 9.
GAENSLER, BEDARIDA e C., strada Circonvall., barr. di Lanzo 312. Vedi *Annunzi speciali*, p. 39
Mazzetti Franc., v. Venti Sett. 67, *fabbrica* v. Pisa 15.

Raffineria di Metalli.

Società Ital. per zinco, bianco di zinco e prodotti chimici, già fr. Gualco, str. Lanzo 805

Utensili per la lavorazione del legno, metalli ecc.

AMATO JALLÀ, TRON e C., v. Venti Settembre 16.
BAER ALBERTO, c. Re Umberto 17. V. *Annunzi speciali*, pag. 1-2-3-4.
Borelli e Schenone, *per falegnami*, via Nizza 23 (cortile).
Cerutti Gio., *utensili per ogni genere di scultura*, v. Mazzini 27 ed angolo via S. Giulia e v. Napione 27.
Conte Gius., v. S. Secondo 84.
Fassetta Cesare, p. Statuto 9.
Fussotto Gius. (*utensili per muratori* v. Pisa 17.
Goffi Eugenio fu Giuseppe, v. S. Teresa rimp. al 19 e v. Genova 21.
Grandis Ern., *per conciatori*, v. Bellezia 5.
LAVINI e RAMPONE, v. Cernaia ang. v. Stampatori. Vedi *Annunzi spec.* 2ª pagina appena aperta la Guida.
Magazzino Internazionale Metallurgico, c. Vitt. Em. II, 36.
PEROTTI ANGELO, v. S. Franc. da Paola 21. Telef. 16-62.

Peyrot e Rossignoli Corso Re Umberto, 15
Rappr. A. EULAMBIO e FRATELLO - TRIESTE
Carta e tela vetrata. Polvere per tempera. Preparato per saldare la ghisa. V. *Ann. spec.* p. 26

Rava Silvio, v. Silvio Pellico 2 *bis*.
SCALA ADOLFO, v. Pietro Micca 19 e v. Genova 20, *Telefono* n. 13-88.
Segre e Locati, ing., *costruttori*, c. Firenze 17, presso il ponte Mosca.
Varetto Paolo, *per falegnami*, v. Baretti 7.

Bronzisti ed Ottonai.

AGOSTINI FRANCESCO, *fabbr. articoli in genere*, v. Roma 20-22. Telefono 207.
Bongiovanni Gio. (Ditta), via Principe Amedeo 29.
CANAVESIO GIOVANNI (Ditta), corso Brescia 15.
Carrera Ant., c. Cairoli 10-12.
Cellino Ernesto, v. Assietta 2.
DIATTO P. e V. ing. (Ditte frat. Polla e Rey Pasquale), v. Moncalieri 15 (Borgo Po).
Jonni Domen., *bronzista della Real casa*, v. Accad. Albertina 27.
Mantaut Luigi, v. Garibaldi 10.
Negro Pietro, *guernizioni in ottone*, via S. Chiara 61.
PENOTTI GIO., ⊜, ✣, *studio tecnico, uffici, negozi, magazz.* v. Lagrange 22-24, v. Roma 37, *uff.* v. Ospedale 16 *bis*, succ. a Moncalieri. V. *Annunzi spec.*, p. 29.
Perino Giuseppe, v. Cernaia 42.
Testori Giuliano, v. Baretti 30-32.
Testori Gius. e figli, v. Silvio Pellico 14.

Fonderie Artistiche.

Agostini Franc., v. Roma 20-22.
DIATTO P. e V. ing. (Ditte frat. Polla e Rey Pasquale), v. Moncalieri 15 (Borgo Po).
Fumagalli cav. Amerioe C., c. Valdocco 3.
Giani cav. Gius. (Ditta), v. dei Fiori 27.
Pozzi Mario, v. Carlo Alberto 4.
Sperati cav. uff. Emilio, str. R. Parco 36.

Bolloni e Viti (*Fabbricanti*).

ALBERTO ASSAUTO Via Moncalieri Num. 52.
Provveditore R. Arsenali, Ferrovie, Tramwie, Direzione Poste e Telegrafi, Officine Elettriche e Meccaniche, Stabil. industriali, ecc.

Barge e De Antoni, p. Bodoni 5.
Casassa Gio., c. Raffaello 13.
Negro frat., v. Carmine 22.
Negro Giacomo, v. Campana 17 *bis*.

Peyrot e Rossignoli Corso Re Umberto, 15
Rappres. di REINACH ERNESTO
Olio emulsionabile - Polvere per tempera
Vedi *Annunzi speciali* pag. 24-25

Revel Giulio, v. S. Donato 84.
Spezia frat., v. Baretti 28.
Spessa Carlo succ. Barge, v. Mad. Cristina 64
Vallero Antonio, v. Scuole 8.
Way Luigi, via Barolo 19.

Viti cilindriche (*Fabbricanti*).

Bigliani, Volpato e Sartoris, v. Colombo 45.
Volpato e Levis, v. Lanzo 23 ang. via Piossasco 16.

Fonderie.

Agostini Franc., v. Roma 20-22.
Algostino Gio., *rame*, v. S. Maria 10.

ANSALDI Michele e C.
Officine e Fonderie
Corso Vercelli angolo via Cuneo, 20

Arduino Francesco, c. Castelfidardo 9.
Arietti P., v. Argentero 1.
Battaglia Carlo, v. Cottolengo 80.
Boella Vittorio, v. Montebello 27.
Borgogno Ant., p. Carlo Em. II, 1.
CANAVESIO GIOVANNI (Ditta), corso Brescia 15.
Canonico E., p. Saluzzo 4.
Caveglia frat., v. Cottolengo 2.
Colla frat., v. Buniva 2, *abit.* c. S. Maurizio 30.
Costa e Ronco, *ottone e metalli*, v. S. Giulia 18.
Courtial Aug., v. Frejus 11, al Foro Boario.
Daneo frat., v. Sant'Anselmo 16.
Delapierre Roberto, v. Reggio 6.
Dell'Osta Luigi, v. Tarino 7.

Ing. V. e P. DIATTO Torino, Via Moncalieri, n. 15 (Borgo Po)
(Ditte Frat. Polla e Rey Pasquale) FONDERIA
in ghisa e metalli - Special. Forniture ferroviarie
Fusioni speciali in acciaio e ghisa acciaiosa.

Falco Arist., c. S. Maurizio 65 ang. v. Barolo.
Fogliano frat., c. Princ. Oddone 22.
Giachero e Delponte, v. Arcivescovado 3.
Vedi *Annunzi speciali*, pag. 21.
Liprandi Gius., c. S. Maurizio 27.
Luino Domen., v. S. Domenico 35.
Lusso C. e C. (in liquid.), v. Montebello 34 e p. barr. di Nizza 118.
Martina G. (Ditta), v. Buniva 23.
Mazzola Gius., *bronzo, fonderia di campane*, v. Madama Cristina 111.
Miglio Gius., v. Barbaroux 12.

NOBERASCO, FANO & C.
20 - Corso Sommeiller - 20

PENOTTI GIO., ⊜, ✣, *studio tecnico, uffici, negozi, magazz.* v. Lagrange 22-24, v. Roma 37, *off.* v. Ospedale 16 *bis*, succ. a Moncalieri. V. *Annunzi spec.*, p. 29.

Peyrot e Rossignoli RAPPRESENTANTI Corso Re Umberto, 15
Crogioli B. OTTO ROESEN - Amburgo
SOCIETA' ITALIANA DELLE GRAFITI - Pinerolo
Vedi *Annunzi speciali* pag. 26

Piana Gio. (Ditta) di Gugl. Piana, *speciali oggetti in ghisa smaltata*, v. Carmine 26.
Poccardi Gius. e C., v. Ponte Mosca 22 e c. Brescia 4.
Pogliano Vittone, v. Balbis 14.
Porta G. B. e Comp., via Madama Cristina ang. v. Cellini 18.
Provana E. L., c. Reg. Margherita 151.
Raveri Gius., v. Cottolengo 55

C. e G. Fli RICHETTA
Via Montebello, 21 e corso S. Maurizio, 12.
SPECIALITÀ ARTICOLI
per Fabbricanti Letti e Mobili in ferro in genere

Rossi Marcellino, v. Porro 9.
Schlaepfer e C., succ. Rochette, v. Cigna 1.
Soc. Termotecnica e Meccanica, v. Circonvallazione 50, barriera Colombaro. Vedi *Annunzi speciali*, pag. 5.
Tabarini Gaspare, v. Pio Quinto 28.
Terrani Ottavia ved. v. Bertola 33.
Testori Giuliano, v. Baretti 30-32.
Testori Gius., v. Silvio Pellico 14.
Ubertalli R. succ. Ballada e Ubertalli, v. Ancona 3.

Ferramenta

Grossisti.

Alciati Cristina ved., v. S. Donato 4.

ALBERTO ASSAUTO
Via Moncalieri, 52
Fabbrica Bolloni - Viti - Dadi e Ferramenta
Provveditore R. Arsenali, Ferrovie, ecc.

BAER ALBERTO, c. Re Umberto 17. V. *Annunzi speciali*, pag. 1-2-3-4.
Baravalle E., ing. v. Venti Settembre 58.
BARBERIS ved. (Ditta), v. Bogino 10. Vedi *Annunzi spec.*, pag. 51-52-53.
Berardi, Ughetto, Costa e C., v. S. Teresa 15.
Bernardi Gio. *abitaz.* v. S. Quintino 33, *ufficio* c. Vitt. Em. II, 86.

Bertet Bartolomeo, ang. v. Roma e via Carrozzai.
Bertetti Stefano (Ditta), v. Milano 16.
Cantara Alberto, succ. Tencone, angolo vie Lagrange e Mazzini.
Cartotto Achille, c. Vitt. Em. 76, *abitazione* v. Massena 53.
Chalmette Antonio, v. Quattro Marzo 1-3.
De Antoni A., *bolloni, viti, dadi, chiodi*, ecc., p. Bodoni 5.
DIATTO P. e V. ing. (Ditte frat. Polla e Rey Pasquale), v. Moncalieri 15 (Borgo Po).
Fassetta Cesare, p. Statuto 9.
Fontana Bartol., ang. vie Monte di Pietà e Genova.
Fornara Gio. e C., v. Garibaldi 43.
Giraudi fratelli, v. Torquato Tasso 1.
Goffi Eugenio fu Gius., via S. Teresa rimp. 19 e Genova 21.
Gotteland Franc. (Ditta), v. S. Secondo 69.
MARENGO PIETRO e C., v. Assietta 9 e v. Legnano 9.
Mongenet e Martina, p. S. Giovanni, via Quattro Marzo 1, *deposito* al Martinetto.
Nasi frat., succ. C. Scotti e C., v. Arsenale 14.
Negro Giacomo, v. Campana 17 *bis*.
PEROTTI ANGELO, v. S. Franc. da Paola 21. Telef. 16-62.
Peyroleri e Pigella succ. Gullino fratelli (Ditta), v. Milano 20.
Picena G. C. frat., v. Lagrange 41.
Presbitero cav. M., v. Bidone 5 *bis*.
Quadro frat. e Nota, *Ferriera S. Martino*, v. Ormea 26.
QUERENA cav. FRANCESCO, strada di Francia 75-77, casa propria.
Rayneri e C., via Arsenale 39 ang. via S. Quintino 3 e c. Reg. Margherita 168.
Remy Roland ing. (succ.), v. dei Mille 26.
Savio Luigi, c. Oporto 25, *stab.* Chiusa S. Michele.
Termignon M., succ. Lachenal e C., via Massena 11-15 e c. Duca di Genova 14.
Todros Annibale, v. Ormea 6.
Truchetti Bartolomeo, v. delle Scuole 10, *officina* a Forno-Rivara.

Negozianti.

Amato Jallà Tron e C., v. Venti Sett. 16.
Aymasso Ern. e C., v. Mad. Cristina 93 *bis*.
Alciati Cristina ved., v. S. Donato 7 e v. Balbis 4.
Barale Andrea, via Ponte Mosca 4.
Bertot Carlo, v. Cottolengo 2.
Betta Gio. Batt., v. Basilica 5.
Borelli e Schenone, v. Nizza 23 (cortile),
Bosisio Gregorio, *articoli per coltellinai*. v. Garibaldi 33 e v. Palazzo di Città 13.
Brero Teresa, v. Vanchiglia 2 *bis*
Brussino Gius., v. Ponte Mosca 3.
Calcagno cav. Virginio, v. Mad. Cristina 11.
Castelli Ant., v. Saluzzo 1.
Cellino Ernesto, v. Assietta 2.
Conti Alberto, v. S. Tommaso 6.
Cornaglia G. e M., v. Corte d'Appello 11.
Corrado e Taverna, v. S. Teresa 2.
Crosetto Margherita, v. Cottolengo rimpetto all'1.
Danzeri Giuseppe, *negoz. in rottami, ferro, ghisa*, v. Ormea 78 e Bidone 18.
Delzanno Damaso, succ. Bellis, c. Vinzaglio 31.
Demaria Gio., v. Cottolengo 7.
Destefanis Franc., p. Eman. Filiberto 1.
Farina M. ved. e figli, v. S. Donato 41.
Ferri frat., c. Valentino 2.
Festa e Pignone, v. S. Secondo 33.
Fiora frat. e sor., v. Belvedere 26.
Franco e Carena, v. Carlo Alberto 42-44.
Gallia Augusto, via Torquato Tasso 11.
Gamba Michele, v. Monte di Pietà 2.
Ghiano G., v. Nizza 111.
Ghione Gius., p. Statuto 12.
Gianoglio Agostino, *chioderia*, p. Nizza 77.
Gilardi Emilio, v. Cottolengo rimp. al 2 e c. Reg. Margherita 134.
Giletti Alfredo, c. Duca di Genova 9.
Girardi Luigi, v. Viotti 14.
Longhi G. e C., v. Nizza 64.
Mistraglietto Adele, v. Mazzini rimp al 30.
Morino Pietro (Ditta), v. S. Simone 1.
Noli Pietro, *punte per vetrai*, v. Lagrange 8.
Oitana Maria, v. Princ. Tommaso 2.
Orso Carlo, p. S. Carlo 10.
Penasso coniugi, v. Po 42.
Quirico Franc., v. Cottolengo 3.
Quirico Gio., v. Lanino 10.
Ribero Giacomo, v. Nizza 51.
Rigaldo G. B., succ. Bongiovanni, *fabbr. di trivelli, succhielli e mecchie*, c. Emilia 11.
Rocchietti Felice, v. Goffredo Mameli 2 ang. p. Eman. Filiberto.
Salassa sor., *neg. rottami*, v. Esposizione 35.
Savio Luigi, *spec. serrature*, via Po 38.
Sigismund Carlo, v. Venti Sett. 44.
Stroppiana Natale e figli, v. Milano 1.
Testori Pietro, v. S. Chiara 50.
Valinotto Michele, *rottami*, v. Madama Cristina 67.
Varca Paola, v. Monferrato 16.
Versino Alessandro, p. Eman. Filiberto 1.
Zobba Romano, ang. v. Cottolengo e piazza Em. Filiberto.

Lastre di qualsiasi metallo.

CANAVESIO GIOVANNI (Ditta), corso Brescia 15.

Chiodi (*Fabbric. e negozianti*).

Bucciotti e Cominetti, v. Botero 19.
Casassa Gio., v. Michelangelo 2.
Gallia Augusto, v. Torquato Tasso 11.
Way Luigi, via Barolo 19.

Materiale fisso e mobile per Strade Ferrate e Tramvie.

Ansaldi Michele e C. (Società), angolo c. Vercelli e v. Cuneo.
Baer Alberto, c. Re Umberto 17. Vedi *Annunzi speciali*, pag. 1-2-3-4.
Courtial Aug., v. Frejus 11 al Foro Boario.
De Dominicis Ernesto, v. dei Mille 23.

Ing. V. e P. DIATTO Torino, Via Moncalieri, n. 15 (Borgo Po)
(Ditte Fratelli POLLA e REY PASQUALE)
Boccole complete, Zoccoli
Forniture Bronzo ed Ottone, Piccola ferramenta

Diatto (*Società Anon.*), v. Moncalieri 10 e barr. di Orbassano.
Freni Westinghouse, Goglio ing. Giuseppe, c. Oporto 41.
GILARDINI GIOVANNI (Ditta), via Ponte Mosca 18
Müller Franc., v. S. Franc. da Paola 6.
V. *Annunzio speciale, retro-coperta.*
Remy Roland, ing. (succ.), v. dei Mille 26.

Società Nazionale delle OFFICINE DI SAVIGLIANO
DIREZIONE: Via Venti Settembre, 40 - TORINO
Vedi *Annunzio speciale* a pagina 33.

Ferrovie portatili.

Società Nazionale delle **Officine di Savigliano**
DIREZIONE: Via Venti Settembre, 40 - TORINO
Vedi *Annunzio speciale* a pagina 33.

Poutrelles in acciaio.

BAER ALBERTO, c. Re Umberto 17. Vedi *Annunzi speciali*, pag. 1-2-3-4.
FERRERO PIETRO e C., tel. 15-78, c. Oporto 1. Vedi *Ann. spec.*, pag. 6-7.

Miniere.

Vedi nella rubrica **Istituzioni e Soc. Commerciali** i componenti le *Amministrazioni*.

Luzzi Mario Fernando, *rappr. miniere*, v. Pietro Micca 9.
Monteponi (Società delle), v. Alfieri 15.
Montepromina (Soc. delle), v. Carlo Alb. 12.
Miniere di Vandigliana e di Sagliano, via Pietro Micca 9.
Miniere d'Oro (Società delle), Nasi di Cossombrato bar. G. A., v. Mazzini 38.
Sclopis e C., *miniere di piriti di ferro e rame*, v. Aosta 29-31
Società Anonima delle Miniere di Bacu-Abis Sardegna, v. Alfieri 15.
Società Carbonifera Toscana, v. Alfieri 15.
Società Mineraria industriale Piemontese, v. Po 23.
Società Mineraria Italiana, v. Bogino 27.

Oggetti casalinghi.

AJMONE FRANCESCO, *articoli alluminio*, v. Barbaroux 28.
Bastia Gabriele, c. Valentino 3.
Bocconi frat., *Al Colosseo*, ang. v. Genova e v. Garibaldi.
Bosio Gio., v. S. Quintino 25.
Bosio G. Luigi, c. Siccardi 37.
CANAVESIO GIOVANNI (Ditta), *caffettiere*, c. Brescia 15.

G. CAUDANO e C. Piazza Carlo Felice, 10.
Assortimento completo utensili per i cuochi, Tritacarne, Stampi per vivande, Sorbettiere, Forme per gelati, ecc. - Coltelli con lame di vero acciaio.

Chiabert Ugo, *ghiacciaie*, v. Consolata 15.
Chiavassa coniugi, v. S. Secondo 38.
Delzanno Damaso, suc. Bellis, c. Vinzaglio 31
Destefanis, p. Em. Filib. lato ponente.
Drovetti Luigi, *oggetti smaltati*, p. Em. Filiberto 14.
Fantone Anna, v. Berthollet 17.
FRACHE A., c. Vitt. Em. II. ang. via S. Secondo.
Franco e Carena, v. Carlo Alberto 42-44.

Gaensler, Bedarida & C.
Strada di Circonvallaz. Barriera di Lanzo, 312
(casa propria) TORINO
Oggetti Casalinghi e Igiene smaltati e stagnati
Vedi *Annunzio speciale*, pag. 39.

Gianoglio Teresa, c. Casale 73.
Goffi Eugenio fu Gius., v. Santa Teresa rimpetto al 19 e v Genova 21.
Manfredi Carlo (G. Moglia, successore), v. Finanze 3 e 5.
Monti G., succ. Morlach E., p. S. Carlo 5.
Pozzi Luigi, v. Corte d'Appello 7.
Pulvirenti Carlo, v. Cibrario 27.
SIGISMUND CARLO, via Venti Settembre 44.
Teghillo Pietro, *fabbr. ghiacciaie*, v. Venti Settembre 16.

Scale aeree.

BAROSI e FOLCHINI ingg., *rappres. cav. Carlo Porta Milano*, c. Siccardi 31.
Cabella L., stradale di Pianezza 28.
Società Telefonica per l'Alta Italia, galleria Nazionale.
ZINI e frat. FISCHER, v. Lagrange 2.

Carrozzelle in ferro.

Bruna Gius., v. S. Donato 45.
De-Maria cav. Giuseppe, *specialità per malati, fabbrica* v. Rossini 10-12.
PORINO ANGELO, *fabbr.*, c. Vittorio Em. II, 104, *deposito* c. Vitt. Em. II, 86.
Soave cav. Gius. (Ditta), v. Urb. Rattazzi 3.

Mobili in legno e ferro per caffè e giardini.

Amor Giacinto, v. Cittadella 2 e corso Siccardi 3.
BENEDETTO e C., v. Cernaia 3 angolo v. Stampatori.
Binetti F. A ,v. Ormea 29 e Orto Botanico 22
Carbone Lorenzo e figlio, v. Ospedale 3, *fabbr.* v. Buniva 7.
Castiglione M. fu G. e figlio Domenico, c. Princ. Oddone 24.
DE-MARIA cav. GIUS., v. Rossini 10-12
Pautassi Gius., *fabbrica*, v. Cibrario 35.
PORINO ANGELO, c. Vitt. Em. II, 86, *fabbrica* c. Vitt. Em. II, 104.

Premiata Manifattura
G. Cav. SOAVE
Mobili per Giardini in legno e ferro per Caffè e Dehors. - Via Urbano Rattazzi, 3.

Varetto Luigi, v. della Consolata 5.

Zincatura del ferro.

CANAVESIO GIO. (Ditta), c. Brescia 15.
Falco A., ang. v. Barolo e c. S. Maurizio.
Longo L. e C., v. Principi d'Acaja 41 (barr. S. Paolo).
Negro Pietro, *guernizioni in zinco*, via S. Chiara 61.
Rossi e Fenolio, *secchielli di ferro zincato*, v. Artisti 35.

Lime

AGOSTINI FRANC., *depos. e rappr. per l'Italia della rinnomata fabb. Proutat e C.*, v. Roma 20-22, *Telefono* n. 207.
AMATO JALLÀ TRON e C., v. Venti Settembre 16.
BARBERIS ved. (Ditta), v. Bogino 10. Vedi *Annunzi spec.*, p. 51-52-53.
Barella Gius., v. Cottolengo 30.
Cappone Domen., *tagliatore lime*, v. Val S. Martino 11.
Fabbr. Ital. di Lime ed Utensili (Soc. anon.), ufficio v. Finanze 13, *fabbriche* a Rivoli.
Laurenti Carlo (figli di), Serono e C., *fabbr.* v. Savigliano 58.
Levi I. di S., *deposito*, v. Artisti 31.
Levi e Miniggio, v. Gaudenzio Ferrari 7 e C. S. Maurizio 18.
Mongenet e Martina, p. S. Giovanni, v. Quattro Marzo 1.
PEROTTI ANGELO, *depos. della Società Anon. fabbr. Ital. lime, Rivoli*, v. S. Franc. da Paola 21. Telef. 16-62.
Rava Silvio, v. Silvio Pellico 2 *bis*.
Rosso Raffaele e C., succ Pizzotti e Bellone, v. Mad. Cristina 27. Vedi *Annunzi speciali*, pag. 44.
Società cooperativa dei lavoranti in lime, ufficio: v. Ponte Mosca 14-16.
Todros Annibale, *rappr.*, v. Ormea 6.

Ghise lavorate.

C. e G. F^lli RICHETTA
Via Montebello, 21 e corso San Maurizio, 12.
ARTICOLI IN GHISA
per Capi-Mastri, Fabbri ferrai e in genere

Saldatura della ghisa.

PEYROT e ROSSIGNOLI Corso Re Umberto, 15
Rappr. della Casa LUKACS e C.
FERROFIX, nuovo processo per saldare la Ghisa
Vedi *Annunzi speciali* pag. 26

Funi metalliche.

Fornara Gio. e C., v. Garibaldi 43.
Granaglia P. e C., v. S. Pietro in Vincoli 15.
Lavini e Rampone, v. Cernaia 4, V. *Annunzi spec.*, 2ª pag. appena aperta la Guida.
Stirnimann e Gullino, p. Solferino 16.
Tedeschi ing. V. e C.ª, barr. di Milano, v. Monte Bianco 7. V. *Annunzi spec.*, p. 57.

Tele e reti metalliche.

Antoniazzi E. L., v. Andrea Doria 2, *fabbr.* v. Campana 15.
Brovia frat., v. Scuderie Reali 3.
De-Maria cav. Gius., v. Rossini 10-12.
Deyme Desiderato, c. Reg. Margherita 3.
Fornara Gio. e C., v. Garibaldi 43.
Garello M., c. Galileo Galilei 60.
Nicola Edoardo succ. Ribba, v. Cernaia 6.
Pacchiardi Gio., *griglie e reticelle*, via Bertola 39 *bis*.
Rickler Enrico, c. Palestro 8.

Tubi di acciaio.

Agostini Franc., *tubi flessibili in acciaio*, v. Roma 20-22.
BAER ALBERTO, c. Re Umberto 17. V. *Annunzi speciali*, pag. 1-2-3-4.
FERRERO PIETRO e C., *deposito tubi per alte pressioni*, c. Oporto 1, tel. 15-78. Vedi *Annunzi speciali*, pag. 6 e 7.
MANTOVANI CARLO e C., v. Saluzzo 88.
Marengo Pietro e C., via Assietta 9.

Tubi di ferro con vite e manicotto.

BAER ALBERTO *(qualità estera)*, corso Re Umberto. 17. Vedi *Annunzi speciali*, pag. 1, 2, 3, 4.
FERRERO PIETRO e C., c. Oporto 1, tel. 15-78. Vedi *Ann. spec.*, pag. 6 e 7.

Tubi di ottone.

Agostini Francesco Via Roma, 20-22 Telefono 207
Deposito e Rappresentante Generale per l'Italia di tubi inglesi in ottone della rinomata Fabbr. Earle, Bourne e C. di Birmingam.

Marengo Pietro e C., via Assietta 9.
Nasi frat., succ. Scotti e C., v. Arsenale 14.
Volpato e Levis, v. Lanzo 23 angolo v. Piossasco 16.

Tubi di rame.

Gabanna Gio. e Batt. fratelli, v. Bava 19.
Gabanna Gius., *fabbrica*, v. Massena 70.
Nasi frat., succ. Scotti e C., v. Arsenale 14.
PENOTTI GIOVANNI, ⌯, ⌖, *studio tecnico, uffici, negozi e magazz.*, v. Lagrange 22-24 e v. Roma 27, *officina* v. Ospedale 16 *bis* succ. a Moncalieri. Vedi *Annunzi spec.*, pag. 29.

Tubi e lamiere di piombo.

Foggi Alessandro e C., v. Nizza 31.
MARENGO PIETRO e C., v. Assietta 9 e v. Legnano 9.
Nasi frat., succ. Scotti e C., v. Arsenale 14.
PENOTTI GIOVANNI, ⌯, ⌖, *studio tecnico, uffici, negozi e magazz*, v. Lagrange 22-24 e v. Roma 37, *officina* v. Ospedale 16 *bis* succ. a Moncalieri. Vedi *Annunzi spec.*, pag. 29.
Rayneri e Comp., v. S. Quintino 3 e corso Reg. Margherita 168.
Tedeschi ing. V. e C., barriera di Milano, v. Monte Bianco. V. *Annunzi spec.*, p. 57.

Tubi e lastre di stagno.

Baer Alberto, c. Re Umberto 17. Vedi *Annunzi speciali*, pag. 1-2-3-4.
Gabanna Gius., v. Massena 70.
PENOTTI GIOVANNI, ⌯, ⌖, *studio tecnico, uffici, negozi e magazz.*, v. Lagrange 22-24 e v. Roma 37, *officina* v. Ospedale 16 *bis* succ. a Moncalieri. Vedi *Annunzi spec.*, pag. 29.

Tubi flessibili metallici per condotta a vapore ed acqua.

BAROSI e FOLCHINI ingg., corso Siccardi 31.

Tubi gomma.

AYMONINO cav. uff. ALESSANDRO, via Roma 4.
Instituto Rota, v. Lagrange 40-42, piazza Carlo Felice 7-9.
MANTOVANI I., v. Maria Vittoria 6 di fronte alla Chiesa di S. Filippo.
SCAGLIONE GIUS. LORENZO, piazza Carlo Felice 1.

Tubi e canali lamiera zincata *(Fabbricanti)*.

Baer Alberto, c. Re Umberto 17. V. *Annunzi speciali*, pag. 1-2-3-4.
MARENGO PIETRO e C., v. Assietta 9 e v. Legnano 9.
Nasi frat., succ. Scotti e C., v. Arsenale 14.

Tubi in ferro e accessori.

BAER ALBERTO, c. Re Umberto 17. V. *Annunzi speciali*, pag. 1-2-3-4.

Raccordi ed accessori per tubi di ferro.

BAER ALBERTO, c. Re Umberto 17. V. *Annunzi spec.*, pag. 1-2-3-4.
Bertolini E., v. Andrea Doria 12 *bis*.
FERRERO PIETRO e C., *resistenti a qualunque pressione*, c. Oporto 1, telefono 15-78. Vedi *Ann. spec.*, pag. 6 e 7.

Pozzi tubolari in ferro.

PENOTTI GIOVANNI, ⌯, ⌖, *studio tecnico, uffici, negozi e magazz.*, v. Lagrange 22-24 e v. Roma 37, *officina* v. Ospedale 16 *bis* succ. a Moncalieri. Vedi *Annunzi spec.*, pag. 29.
Porta Carlo e C., v. Ospedale 4 *bis*.

Rubinetti e valvole in ghisa, ottone e bronzo.

BAER ALBERTO, c. Re Umberto 17. V. *Annunzi speciali*, pag 1-2-3-4.
BAROSI e FOLCHINI ingg., *rubinetti e valvole pel vapore*, c. Siccardi 31.
FERRERO PIETRO e C., *specialisti*, c. Oporto 1, tel. 15-78. Vedi *Annunzi speciali*, pag. 6 e 7.
Mussino Luigi, c. Princ. Eugenio 16.
Negretti ing. Luigi, p. S. Carlo 5.
TESTORI GIUSEPPE e figli, *robinetti e valvole per gas, acqua e vapore*, via Silvio Pellico 14.

Apparecchi per la disinfezione.

Barberis ved., v. Bogino 10
De Paolini, Matossi e C., c. Brescia 9-11.

Ing. A. RASTELLI e C. Studio Tecnico Via Belvedere, 4
Materiale di difesa contro la propagazione delle malattie contagiose. - Apparecchi di disinfezione e di sterilizzazione per tutti i servizi.

Straneo e Incisa v. Mad. Cristina 85.

Apparecchi sanitari.

De-Maria cav. Gius., v. Rossini 10-12.
Demarta e Gallese, v. S. Chiara 3.
Negri Enrico, v. Lagrange 40.
PENOTTI GIOVANNI, ⌯, ⌖, *studio tecnico, uffici, negozi e magazz.*, v. Lagrange 22-24 e v. Roma 37, *officina* v. Ospedale 16 *bis* succ. a Moncalieri. Vedi *Annunzi spec.*, pag. 29.
Resegotti Lor. di Carlo, *fabbr.*, v. Ponte Mosca 57.
Richetta G. e C. frat., *vasi sifoni smaltati*, v. Montebello 21 e c. S. Maurizio 12.
Rossi e Fenolio, v. Artisti 35.
Società italo-inglese d'apparecchi d'igiene, dirett. Furno Lor., v. Garibaldi 32-34. Vedi *Annunzi speciali*, pag. 17.
Ubertalli R., succ. Ballada e Ubertalli, v. Ancona 3.

Sterilizzatori per l'acqua.

Agostini Francesco, v. Roma 20-22.
Rastelli A. e C., v. Belvedere 4.

Bagni e Apparecchi igienici.

Ballada Franc., c. Firenze 17.
Bernard Glaudio, v. S. Teresa ang. via Mercanti.
Chiabert Ugo, v. Consolata 15.
Demarta e Gallese, v. S. Chiara 3.

Canavesio Giovanni (Ditta)
15 — Corso Brescia — 15
Bagni, Saturatori per appartamenti, Sterilizzatori, Filtri, Forni, Lambicchi, Apparecchi speciali.

Ducato e Rodellono, v. Venti Sett. 76.
Vedi *Annunzi spec.*, pag. 40 41.

Gaensler, Bedarida & C.
Strada di Circonvallaz. Barriera di Lanzo, 312
(casa propria) TORINO
Fabbrica di Oggetti smaltati per igiene
Marca Elefante | *Qualità garantita*
Vedi *Annunzio speciale*, pag. 39.

Mortarotti G., v. Balbis 4.

PENOTTI Cav. GIOVANNI
TORINO — Via Lagrange, 24 — TORINO
Primaria Fabbricazione Italiana
di Apparecchi speciali per l'igiene
SPECIALITÀ IN BAGNI IDROTERAPICI
per Stabilimenti, Case di cura e Privati
GRANDE MAGAZZINO DI DEPOSITO
in vasche da Bagno smaltate di Germania, Francesi, Inglesi ed Americane e di Porcellana Inglese ed Americane
Articoli Affini.
Vedi *Annunzio speciale*, a pag. 29.

Resegotti Lorenzo, v. Ponte Mosca 57 e negozio v. S. Tommaso 9.
Resegotti Lor. fu Gius., v. Pietro Micca 20.
Richetta C. e G. frat. *vasi e sifoni smaltati in ghisa*, v. Montebello 21 e corso S. Maurizio 12.
SIGISMUND CARLO, v. Venti Sett. 44.

SOCIETÀ ITALO-INGLESE
d'Apparecchi d'Igiene - TORINO
Via Garibaldi, N. 32, 34
Grande Deposito
BAGNI - SCALDA-BAGNI - DOCCIE
Closets - Lavabi - Orinatoi
Finimenti per Latrine, ecc.
Vedi Annunzi speciali a pag. 17.

TESTORI GIUSEPPE e Figli, *specialità forniture per impianti idroterapici*, v. Silvio Pellico 14.

Sifoni per acque gazose (*Fabbr.*).

Delbecchi e C., v. Sacchi 50.
Elter Giulio, v. Ormea 110.
Macchi, Isola e C., c. Reg. Margherita 156.
Zini e frat. Fischer, v. Lagrange 2.

Piombini per imballaggio.

Camoletto Carlo, v. Madama Cristina 11
Corrado e Taverna, v. S. Teresa 2.
Fassini Lucia ved. Mazzola, v. Lagrange 36
Garavoglia Gius., v. Bogino 33.
Marchisio Pietro, c. Duca di Genova 11.
Marengo Pietro e C., via Assietta 9 e v. Legnano 9.
Valabrega Emilio, v. Mazzini 34.
Vigliani P., v. Lagrange 25.

Lattonieri, Fontanieri e Gasisti.

Acquadro Paolo, v. Passalacqua 4.
Affricano Luigi, v. Arcivescovado 1 A.
Allegra G., v. Stampatori 6.
Allegra Gius., vie Maria Vitt. 6 e dei Fiori 37
Allione Gius., v. Monferrato 11.
Antonioli Gio., c. Duca di Genova 11.
Ballo Lorenzo, p. Em. Filib., rimp. al 6.
Barbaroux Paolo, v. S. Giobbe 2.
Barbero Giovanni, v Alfieri 10.
Barbero Lorenzo, v. Saluzzo 59
Batist Carol.na in Cardone, v. Monferrato 4.
Bava Andrea e figlio, c. Valdocco 17.
Bercolini Gius., v. Berthollet 9.
Boggio e Albano, v. Botero 23.
Bonatto Carlo, v. Cuorgnè 9.
Borotti Gio., v. Silvio Pellico 18.
Bosio Gio., v. S. Quintino 25
Bosio G. Luigi, c. Siccardi 37.
Bottino F., v. Saluzzo 19.
Bovio Alfredo, v. Stampatori 12.
Bracchi Gius., v. Bonafous 8.
Bracchi Natale e C., p. Vitt. Em. I, 11.
Bracchi Pietro, v. S. Chiara 54.
Brera Oreste, v. Barbaroux 37.
Brigliano Gius., v. Bertola 34.
Broglio frat., v. della Rocca 2 e Superga 4.
Brunatto Felice, p. Gr. Madre di Dio 7.
CANAVESIO GIOVANNI (Ditta), corso Brescia 15.
Carando Gio., c. Reg. Margherita 164.
Casasopra Pietro, v. Carrozzai 6.
Cassinotti Edoardo, v. Mazzini 8.
Cavallini Pietro, v. Baretti 3.
Ceria Pietro, v. Bertola 33 e c. Siccardi 15.
Cerutti Gius., v. Garibaldi 9.
Ceruttini Gio., ang. vie Bertola e Botero.
Chiabert Ugo, v. Consolata 15, *fabbrica* v. Cottolengo 148.
Cigolini Carlo, v. Lanzo 50.
Cocirio A., v. Roma 15 e v. Pr. Amedeo 2.
Collini fratelli, succ. Penotti, v. Bertola 11.
Colombero Pietro, v S. Tommaso 27.
Compagnia Continent. già Brunt, *fornit. per gasisti, rappr.* Ferrario Carlo, v. Roma 27.
Coppo Michele, v. Saluzzo 30 e Nizza 25, *abitaz.* c. S Maurizio 18.

Costa Domenico, v. Galliari 9.
Daghetto Carlo, v. Accad Albertina 21.
Daghetto C., v. Mazzini 39.
Della Rosa C., v. S. Massimo 46.
De Donatis Bartol., p. Vitt. Em. I, 7.
Del Caldo C. succ. Zaninetti, v. S. Massimo 11
Delmet Eligio, v. Giulio 20.
Demarchi Francesco, v. Vanchiglia 32.
Demarta e Gallese, *spec. saldature autogene*, v. S. Chiara 3.
De Mattei e Francione, v. Torquato Tasso 9.
Denicola Carlo, v. Bertola 6 e v. Venti Sett. 60
Depaoli frat., v. Bellezia 7.
De Pillione Tommaso, v. Rocca 18.
Ducato e Rodellono, v. Venti Sett. 26.
Vedi *Annunzio speciale*, pag. 40-41.
Ducato Carlo, v. S. Secondo 42.
Fantini Gio, v. Cernaia 30.
Ferrari Carlo, v. Donati 4.
Ferraris Carlo, v. Giannone 3.
Ferrero Michele, v. Bava 1.
Franceschini Gio., v. Gazometro 10.
Galoppini Giuseppe, p. S. Carlo 1.
Gastaldo Domenico, v. Marco Polo 12.
Gerini Luigi, v. della Zecca 47.
Giachino e Sbardolino, v. Accademia Albertina 25.
Giambonino Ant., v. Napione 31.
Gilodi Lorenzo, v. Borgo Dora 12.
Gilodi Luigi, v. Pio Quinto 4.
Gioria Ernesto, p Statuto 15.
Giovanetti Gottardo (Ditta), v. Porta Palatina 6.
Girò Celestino, v. Venti Settembre 10.
Girò G. B., via del Carmine 4.
Giuppone Gio. succ. Baldusso, v. Bertola 17 e v. Mercanti 17.
Godio Angelo (Ditta) succ. G. Bezzaloni, v. S. Domenico 7.
Grosa M., c. S. Maurizio 69.
Guenzi coniugi, c Vitt. Em. II, oltre Po 1.
Guglielmi E., c. Princ. Oddone 27.
Guglielmi Emilio e C., v. Saluzzo 48.
Guglielmi Giuseppe succ. Defabiani, via Ospedale 10.
Jorietti G., c. Casale 66.
Lanfranchini Ern., viale Stupinigi 5.
Levoni Gaetano, v. Princ. Tommaso 17.
Lisa Vittorio, v. Pastrengo 11.
Maccagno V., v. Montebello 9
Maino Luigi, v. delle Rosine 4.
Manello Aless. succ. Mancinelli, v. Santa Chiara 20
Marchisio e Valazza, v. S. Chiara, angolo c. Princ. Oddone.
Margarini Ant., v. Barbaroux 5.
Masera G., v. Tarino 4 *bis*.
Massadro Gius., v. Borgo Dora 12.
Medana Fort (ved. di), v. Andrea Doria 2.
Milanolo Pietro, v. Ponte Mosca 23 *bis*.
Mirone P., v. San Donato 43.
Mo e Costabella Gius., v. Mad. Cristina 21.
Mo Giacomo, v. della Rocca 16.
Mognetti Angelo, v. Melchior Gioia 6.
Mongini Carlo, v. Bogino 8.
Mongini Vinc., v. Po 40.
Monteverde Luigi, v. S. Quintino 54.
Morino Gius., v. Nizza 103.
Mortarotti Gio., c. Re Umberto 7.
Mortarotti Lorenzo, v. Ponte Mosca 3-16.
Mortarotti Michele, v. S. Chiara 16.
Navone Massimo, v. S. Massimo 28.
Negretti C. e Drago T., succ. Negretti Francesco, v. Garibaldi 44.
Negri Enrico, v. Lagrange 40.
Negri Pietro, c. Valentino 25.
Negro Pietro, *fabbr. ornati in latta*, via S. Chiara 61.
Nicolini G. B., c. Vitt. Em. II, 29.
Oricco Alessandro, v. Valperga Caluso 17.
Ottina Gio., stradale di Casale 225.
Ottinetti Ern., v. Tarino 11.
Ottino, v. Princ. Amedeo 30.
Ottino Giacinto (Ditta), angolo vie Pallamaglio 30 e Ormea 56.
Ottolini Luigi, v. Baretti 13
Pagliero Ant., v. S. Franc. da Paola 31.
PENOTTI GIO., 🛁, 🚿, *studio tecn., uffici, negozi*, v. Lagrange 22-24 e v. Roma 37, *off.*, v. Ospedale 16 *bis* succ. a Moncalieri. Vedi *Annunzi speciali*, pag. 29.
Penotti Lorenzo, v. Nizza 41.
Pepero Domenico, p. S. Martino 3.
Peracini Andrea, v. Mazzini 24.
Perrero Domenico, v. Juvara 23.
Petrini Gio., v. Gerdil 2.
Pilone Carlo (Ditta dei coniugi Rasario), c. Vitt. Em. II, 68.
Piumatti Bartolomeo, v. Guastalla 9.
Plancio A, c. Regina Margherita 120.
Porta frat., v. Princ. Tommaso 18.
Prella Costantino, c. Emilia 9.
Ragozzi fratelli, v. S. Tommaso 26.
Rainelli Gio., v. Nizza 115.
Ras Pietro, vic. Scuderie 2.
Rasario Pietro, vic. Cavour 7.
Rasario Raimondo (succ. Boccioloni e Rotti), v. Garibaldi 49.
Ravelli ved. e figli, v. Genova 3.
Ravelli G. Carlo, v. Mazzini 44.
Ravelli Pietro, v. dei Fiori 4
Regis Pietro, v. Basilica 8.
Resegotti Lorenzo di Carlo, via Ponte Mosca 57 (casa propria)
Resegotti Lor. fu Gius., v. Pietro Micca 20.
Ricciardi Ettore, v. Mad. Cristina 95.
Righetti Faustino, v. S Secondo 28.
Rigola C, v. S. Chiara 34.
Rocchietti Gius., v. Nizza 67.
Rossi Enrico, v. Saluzzo 16.
Rossi Lorenzo, v. Ponte Mosca 10.
Rotti Antonio, v. Duchessa Jolanda 5.
Rovarino Bernardo, v. S. Domenico 34.
Sacchi, v. Cottolengo 54.
Sala Carlo, v. S. Donato 12.
Sala Tranquillo, v. S. Donato 24.
Sardo Benedetto, v. Rossini 6.
Sardo Franc., c. S. Maurizio 15.

Sartorio Ant., v. S. Franc. da Paola 27.
Sartorio Battista, v. Gioberti 47.
Sartorio Cesare di Carlo, v. Volta 1.
Sartorio Gio. di Serafino, v. Nizza 11 e *fabbr. fornelli a gas* v. Lanzo 17.
Sartorio Gio. e figlio, v. Bellezia 19.
Scolari Grazioso, v. S. Domenico 2.
Secco Ercole, v. Martinetto 6.
Sesino D. e Alessio, v. S. Donato 88.
Società cooperativa operai gasisti ed affini, c. Savona 42.
Strola Gio, v. Vanchiglia 16.
Tabozzi Gio., succ. Leonardi, v. Venti Sett. 4
Terrini Pasquale, v. Assietta 4.
Tognotti Isidoro, c. Duca di Genova 6.
Tomatis Stefano, v. Lagrange 16.
Tosalli Fortunato, c. Palestro 22.
Tosalli Luigi, p. Statuto 16.
Trinchieri Gius., v. S. Franc. Paola 4.
Velatta Luigi, v. Andrea Doria 6 e corso Regina Margherita 129.
Vercelli Gio., c. Raffaello 1.
Verna Alfredo, v. Cibrario 46.
Zenone Gius., v. S. Giulia 20.
Zucchero Gio., v. Carlo Alberto 19.

Apparecchi pel gas e luce elettrica

AGOSTINI FRANC., v. Roma 20-22. *Telefono* n. 207.
Allemano Angelo, v. Riberi 6.
Balbi Enrico, p. Castello 18 e 25.
BAROSI e FOLCHINI ingg., *lampade ed accessori elettrici*, c. Siccardi 31.
Bastia Gabriele, *imp. per Gas*, c. Valentino 3.
Bernard Claudio, v. S. Teresa ang. Mercanti.
Boccardo e Caramelli, c. Vitt. Em II, 74.
COMPAGNIA PER L'ILLUMINAZIONE DELLE CITTÀ. v. Lagrange 6.
Demarta e Gallese, v. S Chiara 3.
Forestier G, *appar. a gas*, v. Carrozzai 5.
Gallino Gius., v. Bodoni 7 e v. S. Francesco da Paola 36.
Guidetti Ferruccio e C., *vetrerie per illuminazioni, riflettori, ecc.*, c. Vitt. Em. II, 34.
PENOTTI GIO., ⊜, ⊕, *studio tecn., uffici e magazz.* v. Lagrange 22–24 e v. Roma 37 *off.* v. Ospedale 16 *bis* succ. a Moncalieri. Vedi *Annunzi speciali*, pag. 29.
Porta Carlo e C., v. Ospedale 4 *bis*.
POZZO ATTILIO e C., *Tel.* 15-98, corso Re Umberto 30.
Siry, Lizars e C., *rappr.* Nasi frat., via Arsenale 14.
TESTORI GIUSEPPE e Figli, *apparecchi per illuminazione, riscaldamento, cucine*, v. Silvio Pellico 14.

Contatori.

Agostini Franc., v. Roma 20-22.
COMPAGNIA PER L'ILLUMINAZIONE DELLE CITTÀ, v. Lagrange 6.

Illuminazione per feste.

Chiabotti Carlo, c. Vitt. Em. II, oltre Po 1
Giordana Giacomo, v. Stampatori 20 *bis*. Vedi *Annunzi speciali*, pag. 36.
Ottino Ang., v. Pescatori 9.
Ottino Giacinto (Ditta), angolo vie Palamaglio 30 e Ormea 56.
Società Anon. Piem. di Elettr., v. Bogino 9

Macchine (*Depositi*).

ANSALDI MICHELE e C., *officine e fonderie*, v. Venti Settembre 12.
Baer Alb., c. Re Umberto 17. V. *Annunzi speciali*, pag. 1–2–3–4.
Baravalle E. ing., v. Venti Settembre 58.
Holtmann Junior Roberto, v. Juvara 1.
LAVINI e RAMPONE. via Cernaia 4 ang. v. Stampatori. Telef. 10 06. Vedi *Annunzi spec.*, 2ª pag. appena aperta la Guida.
R. Dep. Macchine agricole, v. Campana 32.
Rossi Enrico, v. Sacchi 28.
Zanelli Luigi (Ditta) di Mazzoli Angelo, strada di Francia 62–64–66.

Esposizione perman. di macchine e forniture per macchine.

ANSALDI MICHELE e C., via Venti Settembre 12.
LAVINI e RAMPONE. v. Cernaia 4 ang. v. Stampatori. Telef. 10-06. Vedi *Annunzi spec.*, 2ª pag. appena aperta la Guida.
SCALA ADOLFO, v. Pietro Micca e 19 v. Genova 20, *Telefono* n. 13-88.

Macchine.

AMATO JALLÀ TRON e C., v. Venti Settembre 16.
American Engineer e C., rapp. Campi Luigi, v. Principe Amedeo 12.
ANSALDI MICHELE e C., *officine* e ang. c. Vercelli e v. Cuneo, e v. Venti Settembre 12.
BAROSI e FOLCHINI Ingg., c. Siccardi 31. Telef. 13-57.
BECK CARLO. *macchine per legatorie*, c. Vitt. Em. II, 94 e v. Donati 2.
Boccardo ing. e Caramelli, c. Vittorio Eman. II, 74.
Dallola ing. Leop., v. Sacchi 36.
Ferrero L. e Donato P., v. Nizza 113.
Ferrero Pietro e C., c. Oporto 1. Vedi *Annunzi speciali*, pag. 6 e 7.
Goglio ing. Gius, *spec. in gru e martinetti*, c. Oporto 41.
LAVINI e RAMPONE. v. Cernaia 4 ang. v. Stampatori. Telef. 10-06. Vedi *Annunzi spec.*, 2ª pag. appena aperta la Guida.
Levi ing. Ettore, v. Massena 1.

PEROTTI ANGELO. v. S. Franc. da Paola 21, *Telefono* n. 16-62.
Piaggio Camillo, *macchine a mercerizzare*, v. Alfieri 24.
Prala frat., v. Guastalla 5.
Rava Silvio, v. Silvio Pellico 2 *bis*.
Ruston Proctor e C., v. Foscolo 4.
Scala Adolfo, v. Pietro Micca 19 e via Genova 20.
Segre e Locati, ing., c. Firenze 17, presso il Ponte Mosca.
Società Elettrotecnica Italiana, v. Principi d'Acaja 60.
Società termotecnica e meccanica, stradale Circonvallazione 50 (barr. Colombaro). Vedi *Annunzi speciali*, pag. 5.
Zanelli Luigi (Ditta) di Mazzoli Ang., strada Francia 62-64.

Molini.

BAROSI e FOLCHINI ingg., *molini a palle e frantoi*, c. Siccardi 31.

Articoli da Molini.

Antoniazzi E. L., *tele, reti forate e sete per buratti*, v. Andrea Doria 2. *fabbrica* via Campana 15.
Blanc Aug. fu Luigi, *attrezzi e accessori, sete da buratti*, ecc., v. Mad. Cristina 147.
Moro Alfonso e Lugli, c. Vitt. Em. II, 68.

ANTONIO NOVO, *Via Sacchi*, 16
Grande Assortimento di **Secchielli di acciaio,** stampati in un sol pezzo e chiodati, per elevatori di cereali, farine, ecc.
Vedi *Annunzio speciale* a pag. 32.

Cannoni contro la grandine.

Barbero Enr. e C., v. Urbano Rattazzi 5.
Corne Luigi, *fabbr.*, v. Barbaroux 29.
Dematteis Alfredo v. Arsenale 4.

Macchine Agricole.

ANSALDI MICHELE e Comp., *officine e fonderie*, v. Venti Settembre 12.
Barbero Enrico e C., v. Urbano Rattazzi 5.
Bassi ing. agronomo Rinaldo, v. Goito 17.
Bianchetta Ant. di Ant., *pigiatoi uva*, via Zecca 33, e Valentino 6 e v. Massena 24.
Bianchetta Mich., *pigiatoi uva*, v. Genova 2 e v. Princ. Amedeo 16.
Biffi Gio. di G., v. Roma 39.
Breda ing. E. e C., v. Nizza 26.
Canavesio Gio. (Ditta), c. Brescia 15.
Caprile L., v. Artisti 19 e Buniva 6. Vedi *Annunzi speciali*, pag. 31.
Cavallero Ign., *pigiatoi uva*, v. dei Fiori 96.
Dallola ing. Leop., v. Sacchi 36.
Delbecchi e C., v. Sacchi 50.
Dogliani Pietro, *pigiatoi uva*, v. Lagrange 42 e Gioberti 86.
Farina Luigi ing, v. Basilica 9.
Lavini e Rampone, v. Cernaia 4.
Monticone, *pigiatoi uva*, v. Nizza 40.
Moretta Gius., v. S. Tommaso 3.
MURE (Stabilimento), *Macchine agricole, vinicole e olearie*, v. dei Fiori 23-25.
Panà Ant., v. S. Domenico 34.
Racca M. *pigiatoi per uve*, v. S. Donato 85.
Rascone Gregorio, *rapp.* v. Bidone 17.
Remondini e C., v. Monti 22 e c. Valentino 22.
Rignon Adolfo, *agente società Veneta di costruz. meccaniche*, c. Oporto 12.
Rignon Oscar, *rapp. la Casa Ruston, Proctor e C.*, v. Foscolo 6.
RIVA G. e TINIVELLA, *Locomobili e Trebbiatrici Marshall*, p. Nizza 81.
Scala Adolfo, v. Pietro Micca 19 e Genova 20.
Zanelli Luigi (Ditta) di Mazzoli Angelo, strada di Francia 62–64–66.
ZINI e frat. FISCHER, v. Lagrange 2.

Macchine per la lavorazione del cemento.

BAROSI e FOLCHINI ingg., c. Siccardi 31.

Macchine per la lavorazione dei laterizi.

BAROSI e FOLCHINI ingg., c. Siccardi 31.

Macchine per pastifici.

BAROSI e FOLCHINI ingg., c. Siccardi 31.

Forme per fabbricanti da paste.

Bertotti Maur., *fabbr.*, stradale di Lanzo 48.

Articoli tecnici.

AGOSTINI FRANCESCO, *giunti garantiti per vapore*, v. Roma 20-22. *Telef.* 207.
BAER ALBERTO, c. Re Umberto 17. Vedi *Annunzi speciali*, pag. 1–2–3–4.
Baravalle ing. E., v. Venti Settembre 58.
BAROSI e FOLCHINI ingg., c. Siccardi 31. *Telef.* 13-57.
Corne Luigi, v. Barbaroux 29.
FERRERO PIETRO e C., c. Oporto 1, *Tel.* 15-78. Vedi *Annunzi spec.*, pag. 6-7.
MANTOVANI I., v. Maria Vittoria 6 di fronte la chiesa di S. Filippo.
Negretti ing. Luigi, p. S. Carlo 5.
Novo Antonio, v. Sacchi 16. V. *Annunzi speciali*, pag. 32.
Pagge Franc., v. S. Quintino 21.
Peyrot e Rossignoli, c. Re Umberto 15. Vedi *Annunzi spec.*, p. 26.
SCAGLIONE GIUSEPPE LORENZO, p. Carlo Felice 1.
Treves C. e M., v. Lagrange 17.

Macchine da calze e maglie.

Ceva A., v. Ariosto 5-7-9.
Garbaccio A. e C., v. dei Fiori 25.
Guarnieri cav. Carlo, v. Tiziano 57.

Macchine per scrivere.

Cassano (Ditta), *Hartford*, v. Pietro Micca 15.
Diatto Emilio, p. Gran Madre di Dio 12.
Sinigaglia S. e C., *Under Wood*, v. Andrea Doria 8

MACCHINA PER SCRIVERE
Remington
Premiata con GRAND PRIX, Parigi 1900
LA MIGLIORE ESISTENTE
Agente Generale per l'Italia **Cesare Verona**
Via Carlo Alberto, 20
TORINO
Uffici ed Agenti
nelle principali città

Macchine da cucire.

Ala Secondo, v. S. Secondo 28.
Bellisio G., gall. Geisser 3.
Bellone Carlo, v. Giulio 12.
Bocco Italico e C., v. della Rocca 43.
Capello Pietro, v. Montebello 21.
Comberti A. e Comp., v. Lagrange 7.
Farfallini A. v. Casale 199 (Mad. del Pilone).
Forte Gio., v. Legnano 22.
Fortunato Annibale, c. Valentino 33.
Gaj Lor., ang. vie Garibaldi e Stampatori.
Ghelfi Emma, p. Statuto 11-13.
Gindro e Morino v. S. Donato 7.
Gindro Lor., v. Ponte Mosca 1.
Giustetti e Fava succ. Bracco, v. S. Teresa 12.
Goria Ant., v. Accad Albertina 27.
Grosso Gius, v. Roma 27, p. 1.
Maneglia G. B., v. Vanchiglia 20 angolo v. Artisti.
Mestrallet Luigi, p. Carlo Felice 8.
Pastore Ferd., v. Ancona 14.
« *Singer* » *Compagnia Fabbr.*, Adcock e C., concessionari, v. Roma 29, succurs. via S. Domenico 1 e v. Berthollet 9.
Tersaroglio Gius., v. Berthollet 20.
Tiranti Gio., v. Arsenale 6.
Tiranti Lodovico, v. Princ. Tommaso 11.
Tofanin Giacomo, *macchine Wheeler e Wilson*, v. S. Teresa 24

Macchine Frigorifere.

Scala Adolfo, v. Pietro Micca 19 e Genova 20

SOCIETÀ
Termotecnica e Meccanica
già LOD. TARIZZO e C.
Capitale Sociale emesso e versato Lire 462.000
per la
Costruzione di Macchine Frigorifere, Compressori d'Aria, Pompe a vuoto, Apparati per le Industrie Chimiche, Macchine e Utensili.
Officine e Amministrazione:
TORINO, Strada Circonvallazione, 50
(Barriera del Colombaro).
Vedi *Annunzi spec.* a pagina 5.

Poligrafi.

Verona Cesare, *apparecchio « Edison Mimeograph »*, v. Carlo Alberto 20.

Registratori-Controllori di Cassa.

The National Cash Register C°. Ltd. De Giovanni Enr., *gerente*, v. Mercanti 18.

Forniture meccaniche tecnico-industriali.

AGOSTINI FRANCESCO, *oliatori-ingrassatori*, v. Roma 20-22. *Telef.* 207.
AMATO JALLÀ TRON e C., v. Venti Settembre 16.
ANSALDI MICHELE e C., *officine e fonderie*, v. Venti Settembre 12.
BAER ALBERTO, *misure di precisione, utensili ed oliatori per macchine*, c. Re Umberto 17. Vedi *Annunzi spec.*, p. 1-2-3-4.
BAROSI e FOLCHINI ingg., corso Siccardi 31, *Telefono* n. 13-57.

Stabilimenti di AMIANTO e GOMMA ELASTICA
già **Bender & Martiny** Società Anonima
Via Pietro Micca, 5
Capitale L. 1.500.000 interamente versato

Bernoulli Emanuel e Cabibi, p. S. Martino 7
Cervini e Locati, di Locati e Garbero, via Carlo Alberto 1.
Dujany Lor., v. Bertola 68.
Goffi Eugenio fu Giuseppe, v. S. Teresa rimpetto 19 e Genova 21.
Goglio ing. Gius., *valvole di sicurezza per caldaie e locomotive*, c. Oporto 41.

Ing. **A. STIGLER** Officina Meccanica MILANO Via Galileo, N. 45
3500 IMPIANTI eseguiti
ASCENSORI IDRAULICI elettrici e meccanici
AGENTI
LAVINI e RAMPONE
TORINO — Via Cernaia, N. 4

LAVINI e RAMPONE, v. Cernaia 4 ang. v. Stampatori. *Telef.* 10-06. Vedi *Annunzi spec.*, 2ª pag. appena aperta la Guida.

MASSONI & MORONI Stabilimenti Milano - Schio
Filiale in Torino Via Venti Settembre. 56.
CINGHIE di pelo di Camello per trasmissioni
Guernizioni per Carde
di filature di Lana e Cotone
Diploma d'Onore, Torino 1898.

NOVO ANTONIO, *cinghie di ogni qualità, olii e grassi, navette e tacchietti, gomme amianti*, v. Sacchi 16. Vedi *Annunzi speciali*, pag. 32.
PEROTTI ANGELO, v. S. Franc. da Paola 21. *Telefono* n. 16-62.
PISTONO G., *olii, grassi, cinghie, oliatori, guarnigioni ed isolanti per vapore*, via Pietro Micca 17. *Telefono* n. 1144.
REMY ROLAND ing., success., via dei Mille 26.
Rosso Raffaele, succ. Pizzotti e Bellone, via Mad. Cristina 27. V. *Annunzi spec.*, pag. 44.
SCAGLIONE GIUSEPPE LOR., piazza Carlo Felice 1.
SCALA ADOLFO, v. Pietro Micca 19 e v. Genova 20. *Telefono* n. 13-88.
Stirnimann e Gullino, p. Solferino 16.
Todros Annibale, v. Ormea 6.
VALABREGA ing. LICHTENBERGER e JEAN, galleria Nazionale e via Arcivescovado 1*bis*.

Forniture industriali.

Via Roma, 20-22 — *Telefono 207*
Agostini Francesco
Giunto Vulcano plastica
garantito per alta pressione.
Forniture Industriali in genere.

Aymasso Ern., v. Mad. Cristina 93 *bis*.

FERRARIS e GARELLI
Torino, via Bertola, 49
FORNITURE INDUSTRIALI
Prodotti Chimici
TELEFONO N. 15-59

Mosca e Delprato, succ. v. Bertola 33.

Forniture per tessitura e filature da lana e cotone.

Bernero Stefano, *navette*, c. Vinzaglio 17.
Büchi Geiger cav. Gio., v. Assarotti 7.

Gaensler, Bedarida & C.
Strada di Circonvallaz. Barriera di Lanzo, 312
(casa propria) TORINO
Apparecchi inumiditori
ultimo sistema brevettato « Ig. Gaensler »
per filature, tessiture, yutifici, ecc.
Vedi *Annunzio speciale*, pag. 39.

Martinoia Tom., *telai*, v. Buniva 13.
Massoni A. e Moroni, v. Venti Sett. 56.
Rossi e cav. De-Gaspari, *attrezzi per telai*, v. Tiziano 34.
Verna Alfr., *spole in latta*, v. Cibrario 46.

Navette per tessiture meccaniche.

NOVO ANTONIO, *navette di legno bosso, cornale, persimmon compresso, specialità*, v. Sacchi 16. V. *Annunzi spec.*, pag. 32.

Oliatori ed ingrassatori.

BAER ALBERTO, c. Re Umberto 17. V. *Annunzi speciali*, pag. 1-2-3-4.
CANAVESIO GIOVANNI (Ditta), corso Brescia 15.
Dujany Lorenzo, v. Bertola 68.
Moro Alfonso e Lugli, c. Vitt. Em. II, 68.
Novo Ant., v. Sacchi 16. Vedi *Annunzi speciali*, pag. 32.
Pisto G., v. Pietro Micca 17.
Scaglione Gius. Lorenzo, p. Carlo Felice 1.
Treves T. e M. v. Lagrange 17.

Depuratori per olii di lubrificazione e mangerecci.

PEROTTI ANGELO, v. S. Francesco da Paola 21, *Telefono* n. 16-62.

Depuratori per acqua ed olii.

BAROSI e FOLCHINI ingg., c. Siccardi 31.

Motori a Gas.

ANSALDI MICHELE e C., *officine e fonderie*, v. Venti Settembre 12.
CARRERA LUIGI e C., v. Ponte Mosca 40
Davis ing. cav. F., gall. Geisser 3.
Prata fratelli e C., v. Guastalla 5.

Motori a petrolio e petrolina.

CARRERA LUIGI e C., *fabbrica*, via Ponte Mosca 40.
Prata fratelli, *fabbrica*, v. Guastalla 5.

Motori a gas povero.

Ing.ri Barosi e Folchini
Corso Siccardi, 31
MOTORI A GAS POVERO
Rappresentanti esclusivi della
Ditta FRANCO TOSI di Legnano

Società Italiana
LANGEN & WOLF - MILANO
Fabbrica Italiana di MOTORI A GAS "OTTO,,
Motori a gas - petrolio - benzina - acetilene, ecc.
Impianti Motori a Gas Povero
LAVINI & RAMPONE - TORINO
Via Cernaia, 4
RAPPRESENTANTI ESCLUSIVI PEL PIEMONTE
Vedi *Annunzio speciale* pag. 2 coperta.

Motori a benzina.

Fabbrica Italiana di AUTOMOBILI
MOTORI A BENZINA fino 300 cavalli.
Applic. a Vetture, Battelli, Macchine diverse, ecc.
Torino, corso Dante, 35-37.

MANTOVANI CARLO e C., v. Saluzzo 88.

Motori a vapore.

Ing.ri BAROSI e FOLCHINI
CORSO SICCARDI, 31
MOTORI A VAPORE
Rappresentanti esclusivi della
Ditta FRANCO TOSI di Legnano

Meccanici.

Agasso Gio., c. Princ. Oddone 47.
Agnello Gio., p. Vitt. Em. I, 21.
Aiprata frat., v. Guastalla 5.
Ajassa Angelo, v. Campana 2 *bis*.
Allemano Angelo, v. Riberi 6.
Allera P., v. S. Agostino 22.
AMATO JALLÀ TRON e C., *specialità attrezzi, macchine, lime ed acciai per meccanici forniture e fresature d'ingranaggi*, v. Venti Sett. 16.
Andreis Alessandro, v. Catania 14.

Officine e Fonderie
ANSALDI Michele e C.
Corso Vercelli ang. via Cuneo, 20.
Esposizione Permanente
Via Venti Settembre, 12
Macchine-Utensili, Torni, Trapani, Pialle, Limatrici, ecc.
TORINO
Corso Vercelli ang. via Cuneo, 20

Armando Gio., v. Balbo 11.
Barberis Gio., v. Rossini 22.
Bardelli Felice e C., v. Roma 18.
Balbo Gius., c. Princ. Oddone 45.
Ballari Giac., c. Reg. Margherita 159.
Barbonaglia Feder., c. Reg. Margherita 131.
Barigazzi Gio., v. Priocca 15.
Beccaria A., v. Fossata 19, barr. Milano.
Beghelli Filippo (Ditta), v. Gioberti 64.
Berardi Giacomo, v. Ariosto 3.
Bezzaloni frat., v. Princ. d'Acaja 51.
Bianco Gius., *meccanico di precisione*, via S. Massimo 5.
Bigliani Volpato e Sartoris via Colombo, (Crocetta) 45.
Bollito e C., success. Bollito e Torchio, c. S. Maurizio 33.
Borio fratelli, via Schina 79.
Borla frat., v. Mad. Cristina 84.
Bosco frat., strada R. Parco 3.
Bovero Cesare, v. Piossasco 35 (barriera di Lanzo).
Bricca Giovanni, v. Saluzzo 25.
Buffo Gius., ang. c. Principe Oddone e v. Ravenna.
Campiglia Gio., c. Regina Margh. 110.
Camurati e Gubernati, *elettric.*, v. Artisti 23
Capello frat., c. Casale 38.
Carlino Luigi, ang. v. Napione e S. Giulia.
Carpignano Gius., c. Valentino 24.
Carrera L. e C., *motori a gas*, via Ponte Mosca 40.

C. CASALEGNO
Pulegge Brevettate
A RAGGI TANGENTI
e di Lamiera d'Acciaio
Via Bidone, 25 - *Telefono* 4-63

Castello Prospero, v. Cibrario 50.
Cento Gio., v. Ormea 4 e v. Milano 18.
Cerruti Eugenio, v. Accad. Albert. 38.
Chiabotto Gio., v. Basilica 2.
Chiavassa e Sala, *meccanici di precisione*, v. S. Donato 27.
Chirone frat., v. Napione 39.
Collegio Artigianelli, officina, v. Iuvara 14.
Corino frat., v. della Rocca 34.
Corsino Spirito, v. Vanchiglia 19.
Costanza frat., v. S. Chiara 56.
Cottino Ernesto, *meccanico elettricista*, v. S. Chiara 60

SEB. CRAVERO e Figlio
Via Cavour Num. 17
PARAFULMINI MONTACARICHI
Strumenti per Osservatori.

Crosasso E., c. Reg. Margherita 149.
Cucco Carlo, v. Valperga Caluso 27.
Cuminetti Angelo, *fabbr. mantici*, via Cottolengo 3.
Decarlini G. e figli, v. Goffredo Mameli 4.
Dell'Osta Luigi, v. Tarino 7.
Delpiano G., v. Pescatori 8.
DIATTO V. e P. ing. (ditta frat. Polla e Rey Pasquale), via Moncalieri 15 (Borgo Po).

Dabosc ing. Edmondo, v. Princ. d'Acaja 62.
Emma Teobaldo, v. Cottolengo 120.
Emanuel Gio. e C., v. Nizza 105.
Ferrero Paolo, v. Valperga Caluso 30.
Ferrero e Craveri, c. Massimo d'Azeglio 74.
Ferrero L. e Donato P., v. Foscolo 3 e v. Nizza 113.
Ferrero Leandro e figlio, *meccanico elettricista*, v. Belvedere 7.
Ferrero Romualdo, v. Montevecchio 9.
Ferretti Alfredo, v. dei Fiori 53.
Gaiotino Luigi, v. Silvio Pellico 9.
Gaj Lorenzo, ang. v. Garibaldi e Stampatori.
Galantini Rizzieri, all'*Aurora*, via Chivasso 18. Vedi *Annunzi speciali*, p. 35.
Galantini Simone, v. Aosta 14, angolo c. Brescia. Vedi *Annunzi spec.*, pag. 37.
Ghio Attilio, c. Palestro 3.
Giachero Guglielmo, v. Passalacqua 6.
Giani Gius. (Ditta), v. Roma 22-24, *stabil.* v. dei Fiori 27.
Gilardi Francesco, *telai meccanici*, via al Monte.
Gindro e Morino, v. S. Donato 7.
Giolitti G. e C., c. Principe Oddone 24.
Giordana e Mossello, c. Reg. Margherita 153
Giraud Gio., *fabb. meccanico*, v. Baretti 27.
Giuliano Romeo, *aggiustatore meccanico*, v. Princ. Amedeo 26.
Granaglia P. e Comp., via S. Pietro in Vincoli, casa Martin.
Grattini Gius., *macinini da caffè*, via Lanzo 44.
Gribaldo Carlo, v. Barbaroux 33.
Grignani Luigi (Ditta), Barriera S. Paolo, strada Mongineyro 19.
Holtmann Junior Roberto, v. Juvara 1.
Incerti Roberto, v. Mazzini 46.
Ives A., v. Berthollet 10.
LAVINI e RAMPONE, v. Cernaia 4, ang. v. Stampatori. Telef. 10-06.
Lazzero Lorenzo, v. S. Giulia 18.
Lora Carlo, v. Pallamaglio 1.
Lucco Luigi, p. Madonna degli Angeli 2.
Luino Domen., v. S. Domenico 35.
Marca Emilio, v. Cottolengo 2.
Martina Gio. (Ditta), via Buniva 23 e p. barr. di Nizza 118.
Marucchi Giacomo, *modelli in legno*, via S. Giulia 41.
Masera Antonio, strada Stupinigi 35, c. p.
Massia Bartol., *spec. circolari e rettilinee da maglierie*, v. Vanchiglia 14.
Mazzoli Angelo (Ditta Zanelli), stradale di Francia 62-64-66
Merlino Gio., *elettricista*, v. Moncalieri 49.
Mesturino G. fu Domenico, v. Gioberti 26.
Mesturino e Quaglia, v. Bonzanigo 5.
Morello Carlo, v. Parini 15.
Morisetti Ang., *offic. in ferro*, str. d'Orbassano 20.
MURE (Stabilimento), *macchine agricole, vinicole e olearie*, v. dei Fiori 23-25.
NEBIOLO E COMP. *fabbrica macchine per tipografia*, strada R. Parco angolo c. Firenze e Palermo. Vedi *Annunzi speciali*, pag. 19 e 50.
Neirotti M. e C., *fabbr. telai per nastri e passamani*, c. Reg. Margherita 182.
Olivero Franc., v. S. Donato 56.

Benedetto PASTORE Stab. propr. Via Parma (Ponte Rossini)
MONTACARICHI ASCENSORI
avvolgibili in lamiera ondulata e legno
Vedi *Annunzio speciale* a pag. 49.

Pastore Ferd., v. Napione 43.
Pellegrino Bernardo, via S. Massimo 31.
Perlo Mario, v. Princ. Amedeo 23.
Perro Vittorio, v. Carmine 7.
Peyrot e Rossignoli, *rappr. Reinach*, corso Re Umberto 15. Vedi *Annunzi spec.*, pag. 27.
Piana Gio. (Ditta) di Guglielmo Piana, via del Carmine 26.
PISTONO G., *casse forti e forniture industriali, ufficio* v. Pietro Micca 17, *stabilimento* v. Bonzanigo 3. *Telef.* n. 1144.
POGLIANO GIOVANNI, *spec. macchine per la lavoraz. latta*, c. Palermo 23.
Racca Gabriele, c. Re Umberto 44.
Raineri Luigi, v. Fiochetto 3 e v. San Giobbe 9.
Ramella Carlo, *meccanico di precisione*, v. Maria Vittoria 32.
Rassa Gio, str. Circonvallazione 268.
Rebuffo Giacinto, *laborat. ciclistico*, via Mille 33.
Revel Giulio, *officina* Alpignano, *deposito* v. S. Donato 84.
Rigaldo G. B., c. Emilia 11.
Romano Gio., *meccanico di precisione*, c. S. Maurizio 55.
Rusconi Luigi, v. Bertola 51.
Savant G. B., strada di Lanzo 40.

Ing. A. STIGLER
Officina Meccanica
MILANO
Via Galileo, N. 45
3500 IMPIANTI eseguiti
MONTACARICHI per INDUSTRIE
Idraulici-Elettrici a trasmissione
SEMPLICI * *
* * SOLIDISSIMI
Agenti: LAVINI e RAMPONE - Via Cernaia, 4

Seghesio Ernesto, v. Nizza 35.
Segre e Locati, ing., c. Firenze 17 presso il ponte Mosca.
Serramoglia Priamo, *utensili da macellaio*, barr. Lanzo, str. di Circonvallaz. 268.

Società Nazionale
delle OFFICINE DI SAVIGLIANO
DIREZIONE: Via Venti Settembre, 40 - TORINO
Vedi *Annunzio speciale* a pagina 33.

Ternavasio G, v. Deposito 20 e Giulio 4.
Tronel Ang., *carde materassai*, v. Balbo 14.
TURCO BERNARDO, *macchine per lavorazione metalli e legno*, vie Artisti 32, Bava 19, *abit.* v. Artisti 31.
Ubertalli R., succ. Ballada e Ubertalli, v. Ancona 3.
Vergnano Gius., v. Gioberti 12.
Vergnano Luigi, v. Barolo 18.
Zambon A., v. Montebello 9.
Way Luigi, v. Barolo 19, *negozio* corso Vitt. Em. II, 35.

Corso Francia, 62
ZANELLI LUIGI
MOLINI E CONCERIE
TURBINE E RUOTE
SEGHERIE
TRASMISSIONI, ECC.
Riparto speciale di Falegnami meccanici

Zanoni Eugenio, v. Bogino 34.
Zoia G., v. S. Secondo 29.

Armaiuoli.

Aimino Gio., via Po 22.
Bertarelli Vinc., *spadaio*, v. Venti Sett. 43.

G. B. BOERO Via Lagrange rimp. 25 ang. Via Cavour, Torino
FABBRICA ARMI DA FUOCO
Munizioni. - Articoli da caccia

Calfrè Franc., v. Lagrange 38
Caudano G. e C., p. Carlo Felice 10.
Fossati Pietro, piazza S. Martino 3.
Giacosa Luigi, v. Ospedale 10.
Lombardi Gius., v. Moncalieri 31.
Marco Gio., c. S. Martino 1.
Mazzocchi Luigi, p. Castello 18.
Paganini Gius., v. Barbaroux 14.
Pensa Carlo, v. Lorenzo Martini.

Sigismondi Angelo
Via Madama Cristina, 5-7
Fabbrica Premiata di Armi Buffetterie ed accessori per caccia.

Ultique Ferd., v. S. Franc. Paola 36.

Chirurgia
(strumenti e apparecchi).

BAROSI e FOLCHINI ingg., *apparecchi Roentgen-Bagni di luce*, c. Siccardi 31.

Stabilimenti di AMIANTO e GOMMA ELASTICA
già Bender & Martiny Società Anonima Via Pietro Micca, 5
Capitale L. 1.500.000 interamente versato

Bocco M., v. S. Teresa 18.
Caudano G. e C., p. Carlo Felice 10.
MANTOVANI I., v. Maria Vittoria 6, di fronte alla chiesa di S. Filippo.
Massarotti e Bianco, succ. G. R. Duroni, via Carlo Alb. 21-23. V. *Annunzi spec.*, p. 12.
PORINO ANGELO, *fabbr.*, c. Vittorio Em. II, 104, *deposito* all'86.
Rolando e C., galleria Subalpina.

Instituto ROTA Riparto CHIRURGIA Nuove Officine per l'esclusiva Fabbricaz. degli Strumenti Chirurgici
Fabbrica: Via Baretti 39 | *Direz. e Magazzini:* Piazza Carlo Felice 7-9 e v. Lagrange 40-42

SCAGLIONE GIUSEPPE LOR., piazza Carlo Felice 1.
Spinelli Gius., v. Mazzini 2.

TONELLI Bartolomeo
FABBRICANTE STRUMENTI CHIRURGICI
Via Mazzini, 22 ang. v. S. Francesco da Paola, 29.

Trioli Ernesto, v. Goito 7.
Zucchi Achille, v. Bogino 3.

Arrotini Coltellinai ferri da taglio.

Balzola Luigi, succ. Dorna, c. Vitt. Em. II, 45.
Barberis Agost., v. Palazzo Città 12.
Barone Felice, v. Mazzini 15.
Bertolino Pietro, v. S. Donato 5.
Bet e Cavallo, p. Carlo Eman. II, 1.
Betassa Gio., v. Monte Pietà 2.
Capriolo M. (ved. di), v. Garibaldi 36.
Cartotto Achille, c. Vitt. Em. II, 76.
Caudano G. e C., p. Carlo Felice 10.
Chalmette Ant., v. Quattro Marzo 1-3.
Costa Dom. (Ditta), v. Basilica 5.
De Carlo Achille, p. Castello rimp. al 18.
Feraud Gio., v. dei Fiori 17.
Giaretto Maria, v. Po 10.
Instituto Rota, *Titolare:* Sev. Rota, via Lagrange 40-42, p. Carlo Felice 7-9.
Istria Carlo, v. Alfieri 5.
Lombardi Gius., v. Moncalieri 31.
Maggiora Albino, v. Barbaroux 5.
Mantegazza Maurizio, v. Berthollet 16.
Martinelli Felice, v. Valperga Caluso 3.
Minacci B^do, via S. Tommaso 24.
Monteu Pietro, v. Garibaldi 55.
Pagazzi M., v. Nizza rimp. al 17.
Paulon Gius., p. Carlo Felice rimp. al 9.

Peccolato Michele figlio, v. S. Domenico 7.
Piovano Gius., *fabbrica spec. stampe per decoupoir*, v. Buniva 13.
Reta Guido, c. Vitt. Em. II, 67.
Savio Luigi, v. Po 38 e c. Oporto 25.
Urietti Massimo, v. S. Secondo 28 angolo v. Montevecchio.
Valenti frat., p. Em. Filib., tett. ponente esterna 21.
Vivaldi Bartolomeo, succ. Tarditi A., v. Cernaia 44, *abit.* v. Gioberti 39.
Zucchi Gio., v. Montebello 13.

Casse-forti.

Acquadro Giuseppe, *fabbrica*, c. Duca di Genova 12*bis*.
Acquadro cav. Paolo, *fabbr.*, v. Gioberti 22.
Beltramo, v Cibrario 46 *bis*

PREMIATA FABBRICA
di CASSE FORTI
incombustibili
CAMERE CORAZZATE
SAFES DEPOSIT
CASSETTE PRIVATE
G. PISTONO
TORINO
UFFICIO: Via Pietro Micca, 17, *Telefono* n. 11-44.
FABBRICA: Via Bonzanigo, 3, *Telefono* 10-30.

Premiata Fabbrica
CASSE FORTI
incombustibili
G. POESIO
Stabilimento: Corso Principe Oddone, 19
Deposito: Via Santa Teresa, 7
Catalogo a richiesta

Morsai.

Marucco frat., v. della Zecca 26.

Mantici e Cannelli per saldatori.

Agostini Franc., v. Roma 20-22.

Ventilatori.

Baravalle E., ing., v. Venti Sett. 58.
BAROSI e FOLCHINI ingg., *ventilazione elettrica-meccanica e a vapore*, c. Siccardi 31.
Buscaglione frat., v. Monte Pietà 15.
Gaensler e Bedarida, str. Circonvall. 312.
Vedi *Annunzi spec.*, p. 39.
Giordana e Mossello, c. Reg. Margherita 153
Perotti Ang., v. S. Franc. da Paola 21.

PIUMATTI Enrico
33 - Via Madama Cristina - 33.
Rappr. Ditta ERCOLE MARELLI e C., *Milano*
Ventilatori di ogni sistema, industr. e di lusso
Applicazioni speciali per pastifici, essicatoi, tintorie, ecc.
Progetti e Preventivi *gratis* a richiesta
Vedi *Annunzio speciale*, pag. 15.

Porta Carlo e C., v. Ospedale 4 *bis*.
Porta G. B. e Comp., ang. vie Madama Cristina e Cellini 18.
Schlaepfer e C., v. Cigna 1.
Società Anon. Ital. Koeting, gerente ing. Chiarli, v. Venti Settembre 58.

Pneumatici.

Stabilimenti di AMIANTO e GOMMA ELASTICA
già Bender & Martiny Società Anonima Via Pietro Micca, 5
Capitale L. 1.500.000 interamente versato

Capello Carlo e C., v. Venti Sett. 44.
Damiani frat., v. S. Anselmo 21.
MANTOVANI CARLO e C., v. Saluzzo 88.
Pirelli e C., *accessori gomma*, v. Venti Sett. 45
Tardy Carlo, c. del Valentino 14.

Velocipedi *(Attrezzi per)*.

Agostini Francesco, *trombe e fischietti*, via Roma 20-22.
Allemano geom. Felice, c. Palestro 2.
Aymonino cav. uff. Aless., v. Roma 4.
Bassino M., c. Re Umberto 42.
Capello Pietro, v. Montebello 21.
Carello frat., ang. v. S. Massimo ed Ospedale
Carlino Luigi, ang. v. Napione e S. Giulia.
CASALEGNO C., via Bidone 25. *Telefono* n. 4-63.
Ceva A., v. Ariosto 5-7-9.
Dellaferrera e Bianco, c. Vitt. Em. II, 29.
Fabbre e Gagliardi, v. Maria Vitt. 22-24.
Ferretti Alfredo, v. dei Fiori 53.
Maneglia G. B., ang. v. Vanchiglia 20 e v. Artisti.
Grande Emp. Ciclistico, c. Pr. Oddone 21.
MANTOVANI CARLO e C., v. Saluzzo 88.
Ostorero Vitt., v. Orto Botanico 26.
Picena G. C. frat., *pezzi di costruzione*, via Lagrange 41 e c. Vitt. Em. II, 67.
Türkheimer M., c. Vitt. Eman. II, 68.

Velocipedi.
(Meccanici, Locatori e Fabbric.).

Ala Secondo, v. S. Secondo 28.
Allemano geom. Felice, c. Palestro 2.
Allemano G. succ., galleria Subalpina.
Arnoldi Gaetano, v. Garibaldi 35 e via S. Dalmazzo 2.
Baiardo Lorenzo, v. Lagrange 16.
Baranchetti (Ditta), p. S. Martino 1.

Bassino M., c. Re Umberto 42.
Beano Mario, v. Giulio 8.
Bellone Secondo, v. Valperga Caluso 1 *bis*.

Stabilimenti di AMIANTO e GOMMA ELASTICA
già **Bender & Martiny** Società Anonima
Via Pietro Micca, 5
Capitale L. 1.500.000 interamente versato

Benso Gius., v. S. Giobbe 1.
Berolatti e Demaria, v. Maria Vittoria 28.
Bertasso Gio., v. Principi d'Acaja 41.
Bertea Luigi, v. Gioberti 55.
Bocco Italico e Comp., v. Rocca 43.
Bosco Gius., v. dei Mille 26.
Braiotti Franc., c. Cairoli 22.
Bursi Luigi, p. S. Martino 5.
Canfari E., c. Re Umberto 42
Capello Carlo e C., v. Venti Sett. 44.
Capello Pietro, v. Montebello 21.
Carlino Luigi, ang. v. Napione e S. Giulia.
Carpignano Giuseppe, c. Valentino 24.
Carrera Carlo, c. Re Umberto 33.
CASALEGNO C., via Bidone 25. *Telefono* n. 4-63.
Ceirano fratelli, c. Vitt. Em. II, 9.
Ceva A., v. Ariosto 5-7-9.
Chisotti Giov., c. Raffaello 27.
Corino e Crivello, v. Nizza 101.

Via Gioberti, 11-13
VITTORIO CROIZAT
Rappresentanza esclusiva per l'Italia della Bicicletta
Rambler
di GORMULLY & JEFFCRY
CHICAGO
Marca americana di primissimo ordine

Dellaferrera e Bianco, c. Vitt. Em. II, 29.
Durando e Marchisio, c. Raffaello 7.

TORINO Via Maria Vitt., 22-24 — MILANO Via Vittoria, 51
FIRENZE-ROMA-BOLOGNA
FABBRE e GAGLIARDI
Importazione Esportazione Ingrosso
Accessori per Velocipedi
Pezzi di Costruz. e di Ricambio

Ferraris Aug., c. Re Umberto 21.
Ferretti Alfredo, v. dei Fiori 53.
Fortunato Annibale, c. Valentino 33.
Frera Corrado e C., *agente* Ghelfi Emma, p. Solferino 3 e v. Passalacqua angolo p. Statuto.
Gaidano Remigio, v. Ponte Mosca 15.
Gaj Lor., ang. v. Garibaldi e Stampatori.
Galfrè F., v. Lagrange 38 ang. p. Lagrange.
Ghelfi Emma, p. Statuto 11-13.
Ghio Antonio, v. Cottolengo 4.
Giletti Alfredo, c. Duca Genova 9.
Giorda Gius., p. Paleocapa 2.
Grosso Giuseppe, v. Roma 27, p. 1.
Guarino Tommaso, str. di Orbassano 21 e Amerigo Vespucci 1.
Letto Gaetano, c. S. Maurizio 24.
Lucco Giuseppe, v. Belvedere 28.
Macchiolo Francesco, v. Stampatori 13.
Manfredi Carlo (G. Moglia, succ.), via Finanze 3.
MANTOVANI CARLO e C., v. Saluzzo 88.
Marena Giacomo, c. Cairoli 10-12.
Mestrallet Luigi, corso Re Umberto 30 e p. Carlo Felice 8.
Mesturino e Quaglia v. Bonzanigo 5.
Molino e C., v. Gazometro 16.
Olmo Carlo v. Bellini ang. v. S. Quintino 20.
Olocco Edoardo, ang. p. Solferino e via Alfieri 24 e v. Montevecchio 40.
Opessi Franc., v. Pio Quinto 6 e v. Goito 7.
Ormea Gio, c. Reg. Margherita 147.
Paschetta Eug., *rappr. cicli Wanderer*, c. Valentino 2.
Picena G. C. frat., *velocip. Peugeot*, via Lagrange 41 e c. Vitt. Em. II, 67.
Pressenda e Isola, c. Vitt. Em. II, 32.
Quaglia Alberto, v. S. Quintino 15.
Quagliotti Carlo, corso Re Umberto 31 *rimessa automobili* al n. 35.
Rebuffo Giacinto, c. Cairoli 14 e v. Mille 33.
Ronco Gius., v. Monferrato 4.
Rosselli ing. A., v. Nizza 29 e c. Valentino 5.
Rossi Gius., v. Borgo Dora 23.
Rosso e G. Bazzani, c. Valentino 23.
Rosso Francesco, v. Magenta 9.
Rosso Pietro, parco del Valentino, presso il Castello e c. Valentino 19.
Sclavo Lorenzo e C., v. S. Quintino 11 e p. Castello rimpetto al 19.
Serra e Menaldo, *riparaz.*, v Burdin 4.
STORERO LUIGI, c. Valentino 37 e c. Massimo d'Azeglio 28.
Tamietti Enrico, c. S. Maurizio 55.
Tardy Carlo, c. Valentino 14.
Venesia Gio. *mecc.*, c. Princ. Oddone 21.
Verona Cesare, v. Carlo Alberto 20.

Camere d'aria per Velocipedi.
MANTOVANI CARLO e C., v. Saluzzo 88.

Coperture per Velocipedi.
MANTOVANI CARLO e C., v. Saluzzo 88.

Forniture per Velocipedi.
MANTOVANI CARLO e C., v. Saluzzo 88.

Piste private.
MANTOVANI CARLO e C., v. Saluzzo 88.
Martinetti Vincenzo, c. Re Umberto 78.
Olocco Edoardo, v. Montevecchio angolo v. Fanti.
Rosso Pietro, c. Valentino 19.

Motociclette

Via Gioberti, 11-13.
Vittorio CROIZAT
Rappresentanza esclusiva per l'Italia della
Motocicletta
Rambler
Marca Americana di primissimo ordine.

Gazzera Filippo *rappr.* v. Venti Sett. 30. **MOTO CARDAN**
Peyrot e Rossignoli, *rappr. Reinach Ern., Milano*, c. Re Umberto 15. Vedi *Annunzi speciali*, pag. 27.

G. C. F^lli PICENA
Agenti Generali in Italia
delle Case
PEUGEOT - GRIFFON
Motociclette - Biciclette - Motori
Parti staccate
Figliale MILANO, via Cesare Correnti, 3
TORINO, Via Lagrange, 41

Sansoldo Giovanni succ. Sottocornolo, via Fucina 14.

Forniture per motociclette.
MANTOVANI CARLO e C., v. Saluzzo 88.

Automobili.
Alessio, *Auto Garage*, ang. v. Orto Botanico e v. Ormea.
Bruno ing., c. Princ. Oddone 24.

Via Gioberti, 11-13.
Vittorio CROIZAT
Rappresentanza esclusiva per l'Italia delle
Automobili
RAMBLER
MARCA AMERICANA
di primissimo ordine.

FABBRICA ITALIANA di AUTOMOBILI F.I.A.T. (*Società Anonima*). *Direttore generale*: Marchesi ing. E., corso Dante 35-37.
MANTOVANI CARLO e C., v. Saluzzo 88.
Musso L., *ripar.*, v. Mad. Cristina 72.
Paschetta Eugenio, c. Valentino 2.
Sansoldo Giovanni succ., Sottocornolo via Fucina 14.

SOCIETÀ
"TAURINIA"
Fabbrica di Automobili
Via Principi d'Acaja, 37 — Telefono 15-01
VETTURE LEGGERE
di 8 HP e 12 HP
semplici, pratiche e robuste.

Storero Luigi, c. Valentino 37.
Wehrheim, *rappr. Automobili « Darracq »* c. Massimo d'Azeglio 58.

Vetture automobili.

FABBRICA DI AUTOMOBILI
Fratelli CEIRANO
Corso Vittorio Emanuele II, 9.
Rappresentanti **Panhard e Levassor**

Conte Giuseppe, v. S. Secondo 84.
Emanuel ing. (di A. Rosselli), v. Nizza 29 e v. Baretti 2.

FABBRICA ITALIANA
di **AUTOMOBILI**
Società Anonima - Capitale L. 800.000.
F.I.A.T. Vetture d'ogni genere con Motori di 16, 24, 60 cavalli
Carri, Omnibus, Battelli
Corso Dante, 35-37.
Direttore Amministr.: Ing. E. MARCHESI
Direttore Tecnico: Ing. G. ENRICO

Faccioli ing. Aristide, v. Venti Sett. 15.
Lanza G. e C. (*carrozzeria industriale*), c. Massimo d'Azeglio 21.
MANTOVANI CARLO e C., v. Saluzzo 88.
Pastore Ferd., v. Ancona 14.

L. STORERO
GRANDE GARAGE | Automobili F.I.A.T.
Cicli Triumph e Cleveland
Corso Valentino, 37.

Forniture per automobili.
MANTOVANI CARLO e C., v. Saluzzo 88

Accessori per Automobili.

CANAVESIO GIOVANNI (Ditta) Corso Brescia Num. 15
Raffreddatori, Pompe, Carburatori, Cofani da motore, Parafanghi alluminio, Fanali, Vasche per acqua, Olio, Benzina, Oliatori, Imbuti, ecc.

Gioberti Gio., v. Mazzini 44.
MANTOVANI CARLO e C., v. Saluzzo 88.
Michelin, *pneumatici*, c. Valentino 29.
Mussinetti P. e Zoccola C., v. Principe Tommaso 2.
Scaglione Gius. Lorenzo, p. Carlo Felice 1.

Oggetti per la pesca e caccia.

Boero G. B., v. Lagrange rimp. al 25.
Galfrè F., v. Lagrange 38 ang. p. Lagrange.
Mazzocchi Luigi, p. Castello 18.
Perino A., p. Porta Palatina 1.

Sigismondi Angelo
Via Madama Cristina, 5-7
Fabbrica Premiata di Armi Buffetterie ed accessori per caccia

Pesi e Misure.

Aimerito Franc., v. Cottolengo 25.
BAER ALBERTO, *misure di precisione, metri, compassi in astucci*, c. Re Umberto 17. V. *Annunzi spec.*, pag. 1-2-3-4.
Boggio e Albano, *mis. in latta*, v. Botero 23.
Caprile L., vie Buniva 6 e Artisti 19. Vedi *Annunzi speciali*, pag. 31.
Diatto Luigi (Ditta), p. Porta Palatina 2.
Ferrero fratelli, v. Accad. Albertina 31.
FERRERO PIETRO e C., *strumenti di precisione*, c. Oporto 1. *Telefono* 15-78. Vedi *Annunzi speciali*, pag. 6 e 7.
Graglia Gio., v. Bellezia 12.
Marendino Alberto, v. sant'Anselmo 20.
Olivero Gius., v. Galliari 7.

ANTONIO OPESSI PESI e MISURE
Negozio: Via Venti Settembre, 51
Officina: Corso Raffaello, 22
Vedi *Annunzi speciali*, a pag. 11

STABILIMENTO MURE, via dei Fiori 23-25

Lampade e lampadari.

Agostini Francesco Via Roma, 20-22 Telefono 207
LAMPADE e LAMPADARI
Fabbrica di Apparecchi per Gaz e Luce elettrica

Allegra Gius., v. Stampatori 6.
Arietti Carlo, v. Lagrange 20.
Astore e Graglia, v. Maria Vittoria 27.
Calcagno Gius., v. Po 40.
CANAVESIO GIOVANNI (Ditta), corso Brescia 15.
Cuffia F., v. Venti Settembre 50.
Delzanno Damaso success. Bellis, c. Vinzaglio 31.
Guidetti Ferruccio e C., *spec. vetrerie per illuminaz. ecc.*, c. Vitt. Em. II, 34.
Maino Luigi, v. delle Rosine 4.
Mongini Carlo, v. Bogino 8.
PENOTTI GIO., ⊜, ✣, *studio tecnico, uffici, negozi e magazz.*, v. Lagrange 22-24, *off.* v. Ospedale 16*bis* succ. a Moncalieri. Vedi *Annunzi speciali*, pag. 29.
Rapetti Carlo, v. Bertola 15.
Resegotti Lorenzo, v. Ponte Mosca 57 e v. S. Tommaso 9.
Resegotti Lor. fu Gius., v. Pietro Micca 20.
Siry, Lizars e C., *rappres.* Nasi fratelli, v. Arsenale 14.
TESTORI GIUS. e Figli, *fabb. di lampade e fornelli a gas, apparecchi per luce elettr.*, v. Silvio Pellico 14.
Variglia Chiaffredo, ang. via S. Teresa e Venti Settembre.
Zolla e C. succ. Campanella e Ferrari ing., v. S. Secondo 62.

Costruttori in ferramenta.

ANSALDI MICHELE e C., (Società), *officine e fonderie*, ang. c. Vercelli e v. Cuneo, *esposizione permanente* via Venti Settembre 12.
Berolatti e Demaria, *chiusure in lamiera ondulata*, v. Maria Vittoria 28.
Casalegno C., v. Bidone 25.
Courtial Augusto, v. Fréjus (Foro Boario).

Ing. V. e P. DIATTO
(Ditte Frat. Polla e Rey Pasquale)
Torino, Via Moncalieri, 15 (Borgo Po)
OFFICINA IN FERRO
Materiale fisso
per Ferrovie, Tramvie, Ponti, Tettoie, Serbatoi, Pensiline, Cancelli, Inferriate, Vetrate, Serre, ecc.

Ferrua Michele, *serramenta per costruttori*, v. Cottolengo 107.
Noberasco Fano e C., c. Sommeiller 20.

BENEDETTO PASTORE
Stab. proprio - Via Parma (Ponte Rossini)
CHIUSURE avvolgibili in lamiera ondulata e legno
Vedi *Annunzio speciale* a pag. 49.

Pichetto Giuseppe, c. Vitt. Em. II, 21.
Sala Franc. fu Ambrogio, v. Rossini 23.
Spessa Carlo, succ. Barge, *fabbr. bolloni, dadi e rivetti*, v. Madama Cristina 64.
Vallero Ant., *fabbr. bolloni*, v. Scuole 8.
Zimaglia Carlo, c. S. Maurizio 55.

Fabbri-ferrai ed officine in ferro.

Acquadro Gius., c. Duca di Genova 12*bis*.
Acquadro cav. Paolo, v. Gioberti 22.
Ajassa Ang., v. Campana 2 *bis*.
Albertone Giuseppe, v. Borgo Dora 27.
Alovisio C., v. Bogino 15 *bis*.
Alovisio G. B. e Comp., v. Manzoni 9.
Ambroggio Agost., v. S. Secondo 60.
Barbonaglia Fed., c. Reg. Margherita 131.
Bellando Gius., v. S. Massimo 9.
Beltrando Magno, c. Vitt. Em II, 5.
Benedetti Angelo, v. Mazzini 5.
Berolatti e Demaria, v. Maria Vittoria 28.
Berta Carlo, v. Bertola 33.
Bianco Ant., v. Ospedale 37.
Bianco Lorenzo, v. Piazzi 2.
Binetti F. A., *serrature di sicurezza*, vie Ormea 29 e Orto Botanico 22.
Bissattini Eugenio, c. S. Maurizio 21.
Borelli Gio., v. Porta Palatina 3.
Borrione Virginia ved., v. Fabro 10.
Bosco fratelli, v. Silvio Pellico 15 e strada R. Parco 3.
Bosco D., v. Goito 1.
Bosco Gio., v. Silvio Pellico 15 e Madama Cristina 17.
Bosco Michele, v. S. Giobbe 3.
Brossa Gio., v. Urbano Rattazzi 8.
Brovia Franc., v. Croce d'Oro 2 e 5.
Bruno e C., ang. v. Napione 47 e corso Regina Margherita
Calusio Domenico, v. S Chiara 38.
Canova Pietro, viale Stupinigi 9.
Capriolo fratelli, succ. Ditta Cucco, via Maria Vittoria 40 e S. Franc. da Paola 31.
Castello Prospero, *lavori in ferro battuto*, v. Cibrario 50.
Caudano G., v. Viotti 12.
Cavaglià Gius., v. S. Domenico 35.
Cavallo Carlo, v. Ponte Mosca 36.
Cavallo G., v. S. Quintino 22.
Cavallo Gius., c. Duca di Genova 11.
Chiapella Franc., v. Gioberti 37.
Chirone fratelli, v. Napione 39.
Colongo Gio., v. Bonafous 8; *officina* via Catania 35.
Conrotto Tommaso, v. del Carmine 1.
Cordero Bartolomeo, v. S. Massimo 45.
Cordero Gius., v. Bidone 21.
Corsini Carlo, v. della Rocca 11.
Cravero Sebastiano e figlio, v. Cavour 17.
Crosasso P., v. Mad. Cristina 115.
Cuneo Benedetto, c. Casale 52.
Dalmasso Gio., v. S. Domenico 4.
Damiani Domenico, v. Mazzini 39.
De-Gasparis Andrea, v. Quattro Marzo 4.
Della Valle Gius., ang. v. Gazometro e v. Magenta e v. Massena 30.
Deregibus Franc., v. Torquato Tasso 5.
Diale Gio., v. Bertola 9.
Druetto Gio., v. S. Massimo 15 e Balbo 37.
Enrietti, v. Deposito 11.
Enrietti Pietro, v. Deposito 5.
Fenoglio, c. Princ. Oddone 24.
Ferrari Bernardo, c. Reg. Margherita 110.
Ferrero G., strada R. Parco 6.
Ferrero L. e Donato P., v. Nizza 113 e Ugo Foscolo 3.
Ferrero e Ruella, v. Bava 5.
Forno Carlo, p. Gran Madre di Dio 14.
Francesia G., c. Reg. Margherita 160.
Franco Matteo, v. Silvio Pellico 7.
Gaiotino Luigi, v. Silvio Pellico 9.
Garavoglia Gius., v. Bogino 33.
Gargano e Razzetti, *Laboratorio in ferro*, v. Mazzini 9.
Gariglio frat., v. Saluzzo 38 e v. Petrarca 1.
Geninatti 1., v. Roma 35.
Giordano G., v. Viotti 1 e 5 e v. della Caccia 1.
Giovannini Gio., v. Cuorgnè 7.
Giovannini Lucca P., v. Ormea 16.
Gonella fratelli, strada R. Parco 44.
Gramaglia Natale, v. Monte Pietà 16.
Griffa Ant., via Venti Settembre 19.
Griotta Gio., v. Mercanti 28.
Grosso Adolfo, succ. Crivelli, c. Regina Margherita 120.
Guaita G., e figli, *lavori in ferro battuto*, al Valentino, Borgo Medioevale.
Imbrico Ferd., v. Viotti 1 e 5.
Lacchio Carlo succ. Grosso, v. Principe Tommaso 12.
Lazzero Luigi, v. Perrone 16.
Liprandi Secondo, v. Beccaria 9.
Macchia Luigi, v. Madama Cristina 40.
Maggia success. Meotti, corso Principe Oddone 57.
Marucco frat., v. Zecca 26.
Massano Ferdinando, v. Gioberti 24.
Massetti Franc., v. Massena 15.
Merlo Carlo, *costruz. in ferro*, via San Donato 24 e Carena 23.
Michelangelo Domenico, success., via Stampatori 9.
Minetti Carlo, v. Mad. Cristina 40.
Morosetti Gius., str. Orbassano 20.
Musso e Mosca, successore Ducato, via Morosini ang. v. Montevecchio.
Negro fratelli, v. del Carmine 22.
Olivero Gius., v. Galliari 7.
Oreglia Pietro, v. Bava 1.
Ottenga Cesare, v. S. Secondo 27.
Ottone Giacomo, v. S. Tommaso 27.
Pacchiardi Gio., v. Bertola 39 *bis*.
Paisio Aniceto, v. Curtatone 1.
Pastore Ant. e C., v. Giacomo Leopardi 8.

Benedetto PASTORE Stab. propr. Via Parma (Ponte Rossini)
VETRINE ARTISTICHE e CHIUSURE
avvolgibili in lamiera ondulata e legno
Vedi *Annunzio speciale* a pag. 49.

Patrone Ant., v. Barolo ang. v. Zecca.
Peani Domenico, v. Legnano 7.
Pellegrino Gio., via Belvedere 3.
Pepino Gio., v. Cuorgnè 7.
Pettiti Sebastiano, v. Stampatori 8.

Pianarosa M., v. Misericordia 8.
Pichetto Albino succ. Canova Pietro, *lavori ferro battuto, officina* str. di Stupinigi 9.
PICHETTO GIUSEPPE, *officina per la lavorazione del ferro,* c. Vittorio Emanuele II, 21, *succurs.* Roma, Genova.
Piola Franc., v. S. Dalmazzo 22, *laboratorio,* v. Giuseppe Grassi 3.
Piovano Secondo, p. Carlo Em. II, 1.
Ponzio G., via Baretti 2.
Quaglia Pietro, succ. Negro, v. Pescatori 8
Rege Michele, v. Belvedere 13.
Rey Pasquale (Ditta), v. Moncalieri 15.
Ribero Gius. e figli, v. S. Chiara 5.
Riccardi Gius., v. Montebello 7.
Riccardi Felice, v. Bertola rimp. al 26.
Rigaldo G. B., c. Emilia 11.
Robatto Gio., v. S. Domenico 15.
Robino Vinc., *graticelle,* v. Martinetto 12.
Roggero Gius., v. Balbo 26.
Ruella Michele, v. Bava 5.
Ruspino Pietro, c. S. Maurizio 69.
Ruspino Giacomo, v. S. Massimo 44.
Sala Franc. fu Ambrogio, v. Rossini 23.
Salamano Felice, v. Goito 7.
Salice Raffaello, v. dei Fiori 17.
Sanmartino Michele, v. S. Quintino 10.
Seghesio Ern., v. Nizza 35.
Stella fratelli, v. Barbaroux 28.
Storno Stefano, c. Brescia 24.
Tamagnone G. L., via Roma 41 e via Melchior Gioia 5.
Ternavasio G., v. Deposito 20 e Giulio 4.
Torretta Gius., *pantalere a serratura di sicurezza,* v. Basilica ang. v. Milano 18.
Torti Gio., v. Ospedale 16.
Tournour-Viron G. B.(Ditta), c.Vercelli 2.
Turbarello-Vigna Pietro, vie San Domenico 26 e Principi d'Acaia 37.
Veglio Benedetto, v. Bava 8.
Viazzo Giuseppe, succ. Cappellino Gio., v. Zecca 23.
Vigna Carlo, v. S. Domenico 18.
Zimaglia Carlo, c. S. Maurizio 55.

Calderai.

Aimone G.B., succ. Paggi, v. S. Tommaso 21.
Algostino Giov., v. S. Maria 10.
Allemandi Bartolomeo, v. Maria Vitt. 38.
Anselmo Pasquale, v. Goffredo Mameli 8.
Balagna Gio., v. Berthollet 2-4.
Balocco Ant., v S. Simone 7.

Berzia cav. Pietro, v. Tarino 8.
Bocciolone Angelo, v. Lagrange 31.
Bonatto Carlo, v. Cuorgnè 9.
Cariboni Pietro, v. Mazzini 29.
Ceresa Domenico, v. Bologna 29.
Cerini Carlo, v. Cottolengo 23.
Deferre Vittorino, v. Fucina 10.
Diatto P. e V. ingg., v. Moncalieri 15.
Feira Giacomo, p. Consolata 3.
Gabanna G. e B. frat., v. Bava 19.
Gabanna Gius. *fabbricante,* v. Massena 70.
Gellato G. e C., v. Canova 9.
Goria frat., v. Verona 37, strada R. Parco.
Michetti Lorenzo, v. Cottolengo 5.
Obertino Luigi, v. S. Massimo 8.
Picchiottino Ant., via Drovetti 25 e via Cernaia 38.
Picchiottino-Ajmone Ant., v. Manzoni 12.
Picchiottino G. B., v. Maria Vitt. rimp. 28.
Pilone Emilio succ. Ajmone, v. Assietta 4.
Pozzoli Lorenzo, v. Saluzzo 70.
Raveri Gius., v. Cottolengo 55.
Riboni Ant., v. Zecca 49.
Schlaepfer e Comp. v. Cigna 1 ang. Rondò Valdocco.
Seren-Gai Gio, v. Cuorgnè 4.
Seren-Rosso Gio. (Ditta), v. Borgo Dora 29.
Seren-Rosso cav. G. B., c. Firenze 17.
Spanio ved., v. Accad. Albertina 33.
Stemmer frat. succ. Charbonnet, v. Chisone 5

Magnani.

Balagna Domenico, v. Moncalieri 23.
Bianco Domenico, v. Canaveri 9.
Grosso frat, c. Vitt. Em. II, 18 Est.

Accessori per caldaie.

BAER ALBERTO, *valvole, rubinetti di prova, guarnizione Jenkins,* c. Re Umberto 17. Vedi *Annunzi spec.,* p. 1-2-3-4.
BAROSI e FOLCHINI ingg., c. Siccardi 31, *Telefono* n. 13-57.
FERRERO PIETRO, *manometri, riduttori,* c. Oporto 1, tel. 15-78. Vedi *Annunzi speciali,* pag. 6 e 7.

Scaricatori automatici, valvole e rubinetti.

BAROSI e FOLCHINI ingg., c. Siccardi 31, *Telefono* n. 13-57.

Iniettori per caldaie.

BAROSI e FOLCHINI ingg., c. Siccardi 31, *Telefono* n. 13 57.

Apparecchi indicatori dei livelli d'acqua nelle caldaie.

Baer Alberto, c. Re Umberto 17. Vedi *Annunzi speciali,* pag. 1, 2, 3 e 4.
BAROSI e FOLCHINI ingg., *manometri ed apparecchi speciali,* c. Siccardi 31.

Parrucchieri.

Abbona Gio., v. Rossini 22.
Abre L., v. Lagrange 10.
Abati Oreste, strada di Lanzo 46.
Alemano Gius., c. S. Maurizio 45.
Alessio Filippo, v. Passalacqua 4.
Allione Gio., c. Princ. Oddone 43.
Alvagnini Gio., v. S Teresa 24.
Andreone Domenico, v. Fiando 6.
Ansaldi Gius , c. Sommeiller 17.
Ansaldi Pietro, v. Andrea Doria 9.
Antona E., v Rosine 1.
Appendino, v. Bertola 24.
Armand Gius., v. Sacchi 38.
Armandi Franc., v. Giulio 12.
Arnaudi L., v. Gio. Berchet 2.
Arrobio Edoardo, v. Vanchiglia 34.
Artuffo Michele, v. Bellezia 8.
Assarotti Gius , v. Ormea 10.
Audisio Bartolomeo, v. Bellezia 18.
Audisio Pietro, v. Mazzini 22
Bagliani Pietro, v. S. Teresa rimp. al 17.
Baldioli Umberto, v. Vanchiglia 18.
Baldo Donato, v. S. Tommaso 23.
Barbero Aless., v. S. Donato 60.
Barbero Enrico, v. Martinetto 4.
Barbi Umberto, v. Baretti 27.
Bassi Pasquale, v. Principe Amedeo 42.
Basso L., v. Barolo 11.
Bazzini G., c. Duca Genova 7
Belfiore Alberto, c. Vitt. Em. II, 71.
Benassai M., v. Gioberti 53.
Berardo G., v. Maria Vittoria 13.
Bersano E., v. Carrozzai 6.
Berscia Franc., v. Venti Settembre 48.
Bertolone R., v. S Secondo 37.
Bertone Carlo, v. Cottolengo 50.
Bertone E., v. Madama Cristina 20.
Bertone Eugenio, v. Mazzini 4.
Bertone G., v. S. Secondo 14.
Bianco G., v. Venti Settembre 16.
Bignante Franc., c. Reg. Margherita 121.
Biolchini Filippo, p. Solferino 1.
Birolo Achille, v. Gio. Somis. 19.
Bisolfi Luigi, v. S. Tommaso 4.
Blengino Giac., v. Ormea 34.
Bo Gio., v. Bava 9.
Bocca Carlo, v. Gioberti 48.
Bocchino Felice, v Borgo Dora 33.
Boero Gius., v. Buniva 12.
Bogetti Giorgio, v. Mad. Cristina 18.
Bognano Giacomo, v. Buniva 13.
Boldrini Gio., v. Po 43.
Bonino Gio., v. Orfane 34.
Bonvicini Vinc., v. Montebello 9.
Borghi Pasquale, v. Porta Palatina 19.
Borsello Emilio, v. Gius. Grassi 9.
Borsetti G., c. Vitt. Em. II, 59.
Borsotto Camillo, p. Paleocapa 2.
Bossù Giac., v. S. Donato 9.
Bottini A., v. Accademia Albertina 30.
Brena Cesare, rimp. 28 v. Maria Vittoria.
Brianza Pasquale, v. Cibrario 3.
Buffo Pietro, v. Massena 5.
Bugnano Giacomo, v. S. Giulia 28.
Cagno Ferdin., v. Mazzini 33.
Caligaris Secondo, v. Lagrange 1.
Calvino Gio., c. Reg. Margherita 146.
Calvo Crescentino, v. Bava 3.
Canetti Giorgio, p. Castello 16.
Cantone Nino, v. Pietro Micca 15.
Capello Gio., v. Venti Settembre 57.
Capo Eugenio, p. Eman. Filiberto 9.
Capo Pietro, v. Cottolengo 64.
Carestiolo G. B., v. Galliari 9.
Carier Eug., str. Orbassano 2.
Carpignano Gius., v. Lagrange 43.
Casa Gio., v. Chivasso 16.
Castagnetto A., c. Reg. Margh. rimp. al 176
Castelli Luigi, v. Consolata 7.
Cavallasca Gius. p. Statuto 18.
Cavallo Carlo, v. Lagrange 1.
Cavazza Gio. e figli, v. Princ. Tommaso 14.
Cavazza Vinc., v. Monferrato 5.
Caveglia V., ang. v. Milano e Corte d'Appello.
Ceccarelli Pio, v. S. Tommaso 6.
Celada Albino, v. Mazzini 12.
Cerutti Carlo, v. Ponte Mosca 36.
Chiaffrino Luigi, v. Madama Cristina 34.
Chiara Pio, v. Andrea Doria 2.
Cibrario Pietro, v. Montebello 40.
Coda G., galleria Subalpina.
Colli Angelo, v. Saluzzo 44.
Conforti A., ang. v. Magenta e Gazometro.
Cordier, v. Nizza 25.
Corlera Fedele, v. Roma 24.
Cornaglia Temistocle, v. Nizza 69.
Cornelli L., v. Pietro Micca 4.
Corrado Gio., ang. v. Ponte Mosca e Fiando
Crevani Gio., v. Morosini 5.
Crosio Gio., v. Galliari 19.
Cucco Luigi, c. Vitt. Em II, 38.
Curino Pietro, v. S. Chiara 54.
D'Acquila Carlo, str. di Lanzo 1.
Dasso Ant., v. Marco Polo 16.
Davico Ang., v. Napione 27.
Davico G., v. S. Donato 4 *bis.*
Deangelis Achille, c. Vitt. Em. II, 32.
Deangelis Attilio, v. Barbaroux 2.
Defilippi Pietro, v. Corte d'Appello 4.
Defilippis Sigismondo, c. S. Maurizio 71
De Lellis Edoardo, v. S. Secondo 5.
Demarchi Luigi, v. Bogino 2.
Demaria Goffredo, v. Buniva 9.
De Nicolò Lorenzo, v. Bava 2.
Depero Gio., p. Vitt. Em. I, 12.
Di Guglielmo Ant., v. S. Secondo 66.
Di Guglielmo Franc., v. S. Donato 45.
Faccio Gius., v. Passalacqua 3.
Falda, v. Orfane 16.
Faletti N., v. Garibaldi 40.
Faletti Nestore, v. Quattro Marzo 7.
Fanti Gaetano, p. Vitt. Em. I, 5.
Faraudo Ant., v. Galliari 23.
Faravelli Gius., v. Basilica 4.
Faravelli Paolo, v. Principe Amedeo 38.
Fassio Marcello, v. Bertola 11.

Favetta Pietro, v. Duch. Jolanda 1.
Ferrari Carlo, v. Madama Cristina 60.
Ferraris L., v. Princ. Amedeo 15.
Ferraudi Luigi, v. Cavour 6.
Ferrero Andrea, v. Princ. Tommaso 30 *bis*.
Ferrero Bartolomeo, v. Saluzzo 13.
Ferrero Ernesto, v. Bertola 4.
Ferrero Franc., v. S. Agostino 2 e via Basilica 1.
Ferrero G., v. S. Quintino 3.
Ferrero Gio., c. Regina Margherita 152
Ferrero Luigi, v. Nizza 43.
Ferri Telesforo, v. Valperga Caluso 13.
Ferro e Franchini, c. Vitt. Em. II, 78.
Ferro Paolo, v. Carlo Alberto 26.
Fietta Dante, v. Moncalieri 5.
Filippa Carlo, v. Baretti 16.
Filippini Gio., c. Vinzaglio 31.
Fissolo Seb., galleria Umberto I.
Folicadi G., c. Vinzaglio 20.
Fornaso G. B., v. Carmine 4.
Franchino Mich., v. Monferrato 1.
Franco, v. Principe Amedeo 52
Franco Giacinto, v. Porta Palatina 23.
Franco Carlo, v. Barbaroux 17.
Franzoni Luigi, v. Mazzini 17
Frassati, v. Stampatori 9.
Gabbioli Franc., v. Cibrario 45.
Gaido Maurizio, v. Arsenale 42.
Galizia Ant., v. Mad. Cristina 109.
Galliano Maur., c. Reg. Margherita 184 *bis*.
Gallo, v. della Rocca 19.
Gamba Franc., v. Venti Settembre 71.
Ganzenua Gio., v. Montebello 21.
Garofoli Franc., v. S. Secondo 32.
Gatti G., v. Porta Palatina 2.
Gatti succ. Zolla, v. Cernaia 18.
Gatti Edoardo, v. Sacchi 18.
Gatti Gius. succ. Torelli, v. Roma 13.
Gatti Gio., p. Carlo Eman. II, ang. via Des Ambrois.
Gay Battista, v. Pietro Micca 20.
Germanetto, v. Cernaia 40.
Ghiri N., v. Bertrandi 3
Giachino Pietro, c. Brescia 1 *bis*.
Giannetto Gio., v. Barolo 25.
Giaretto Dom., v. sant'Anselmo 3.
Giosone Mich., v. Po 55.
Girelli, p. Statuto 8
Glauda G., v. Duca di Genova 9 *bis*.
Gola Gius, v. S. Franc. da Paola 44.
Graglia Gio., v. Campana 1.
Guallini Paolo, v. Venti Settembre 76.
Guazzone Pietro, v. Ponte Mosca 47.
Guido Gius., v. Fiori 1.
Lanutti Ang., v. Ponte Mosca 14.
Larizzate fr., c. Vitt. Em. II, 62 e v. Nizza 17.
Larturo F., v. S. Quintino 24.
Lasagno Michele, v. Nizza 85.
Lejume Cesare, v. Princ. d'Acaja 21.
Lettore A., v. S. Secondo 38.
Longo G., c. Regina Margherita 160.
Luciano Vincenzo, v. S. Donato 1.
Lupo A., c. Reg. Margherita 144.
Luvisoni G., v. Cavour 5.
Maghenzani Mario, v. Ospedale 5.
Mainardi Aurelio, v. S. Chiara 15.
Manacorda Mich., v. Saluzzo 63.
Mango A., v. Roma 32.
Manzone Gius., v. Nizza 62.
Marangoni Angelo, p. S. Martino 3.
Maraschi Gius., c. Re Umberto 9.
Marchelletta Ant., v Madama Cristina 26.
Marchesi Paolo, v. Stampatori 18.
Marengo Gio., v. Nizza 51.
Marin Adamo, v. S. Donato 36.
Marin Gius., v. Carmine 11.
Marinone Gius., v. Po 28.
Marocco Umberto, v. Pisa 46.
Marola A. F., v. Borgo Dora 23.
Marteletto Vitt., v. S. Domenico 4.
Martinengo, v. Buniva 11.
Masera Gio, v. Maria Vittoria 2.
Matrojani Ant., v. Venti Sett. 4.
Mecca L., v. S. Franc. da Paola 3.
Megliocco Gius., v. S. Secondo 31.
Mellano, succ. Picconetto, v. Garibaldi 49.
Meneghinello frat., c. Vitt. Em. II, 88.
Merlo Arturo, v. Garibaldi 31.
Monateri Dom., v. Nizza 117.
Monateri Gio., c. Regina Margh. 90.
Montù frat., piazza Gran Madre di Dio ang. v. Monferrato.
Montù Vincenzo, v. S. Anselmo 20.
Moretti Ang., v. Madama Cristina 4.
Moriggia G., via Roma 20.
Morino Oreste, v. Baretti 23.
Morra Gio., v. S. Massimo 3.
Mosca Domen., v. S. Donato 25.
Muller F., c. Vinzaglio 23.
Mussa Ang., v. Mad. Cristina 95.
Navarro Aless., v. Mazzini 31.
Navire Carlo, v. Nizza 155.
Nebbia F., v. Garibaldi 17.
Nebbia Flaviano, v. S. Teresa rimp. al 17.
Nebbia V., v. Arsenale 3.
Negrini Ugo, v. Cottolengo 60.
Negro e figlio, v. Monte di Pietà 5.
Novaresio Cesare, c. Vercelli 30.
Oddone, v. Ponte Mosca 3.
Oddone Gio, c Vitt. Em. II, 45.
Oglietti M., v. Nizza 31.
Oletti Franc., p. Vitt. Em. I, 13.
Olivero G. B., v. S. Franc. da Paola 38.
Olivero Gius., v. Barolo 5.
Orecchia Gio., v. Barbaroux 5.
Orecchia Lorenzo, p. Carlo Felice 12.
Orlandi Italo, v. Saluzzo 32.
Orsini A., v. Duchessa Jolanda 7.
Ozzello Ern., c. Vinzaglio 1 e v. Cernaia 27.
Paderni Arnaldo, v. Venti Sett. 45.
Padovani Pietro, v. Andrea Doria 8.
Pagi Gio., v. Vanchiglia 35.
Palazzo Gius., c. Re Umberto 37.
Panzarani Aug., v. Nizza 41.
Paolo A., c. Vercelli 22.
Pasero Gio., c. Reg. Margherita 140 *bis*.

Passamonte di Vische Lino, v. Lagrange 22.
Pastè Lorenzo, v. Quattro Marzo 2.
Pastorelli Domenico, v. Conte Verde 2.
Pastorini A., v. Lagrange 39.
Pavito, v. Lagrange 31.
Pellegrino Gius., v. Moncalieri 27.
Pennacino Emilio, v. Palazzo Città 14.
Pennello Simone, v. S. Massimo 5.
Pepe Valentino, v. Po 9.
Pereno F.co, ang. v. Viotti e Monte Pietà e v. Bertola 9.
Peretti A., v. Garibaldi 57.
Peretti Ang., v. Nizza 19.
Peretti Gio., v. Barbaroux 29-31.
Perotti Gius., v. Baretti 7.
Pezzoni Torquato, v. Saluzzo 21.
Piana Agostino, v. Ponte Mosca 19.
Piano Carlo, v. di Lanzo 44.
Picconetto, v. Vasco 2.
Picconetto A., angolo v. Mercanti e via Barbaroux.
Pini Ant., v. delle Orfane 3.
Pini Luigi, v. Chivasso 8.
Pistarino Secondo, v. Galliari 2.
Pizzato Gius., v. Bertola 1.
Pocci Andrea, v. Saluzzo 7.
Poggio Pietro, v. Mazzini 39.
Polita Gio., v. Ponte Mosca 10.
Poltronieri frat., v. Roma 43.
Porta Gius., v. Berthollet 6.
Pozzo Luigi, v. dei Fiori 43.
Pretti Lor., v. Maria Vittoria 27.
Pron Michele, c. S. Maurizio 10.
Racca Pietro, v. dei Fiori 12.
Ragazzi Rinaldo Achille, v. Villa Reg. 1.
Rastaldo Gio., c. Reg. Margherita 124.
Rastaldo Lor., c Reg. Margherita 108.
Ratti Gius., v. della Consolata 6.
Rebrevi Bruno, v. S. Chiara 16.
Ribotta Eugenio, v. Monferrato 36.
Riccardino Ang., v. Rocca 4.
Ricci Basilio, v. S. Dalmazzo 7.
Riccio Gius., ang. v. Rossini e della Zecca.
Richiero Gius., v. Po 20
Rissone C., v. S. Donato 21 *bis*.
Roasio L., v. S. Secondo 19.
Rocchietti Emilio, v. Bertola 25.
Rocchietti Vinc., c. Vitt. Em. II, oltre Po.
Rolfo Gio., c. Vitt. Em., II, 110
Romano, v. Garibaldi 28.
Romano A., v. S. Teresa 4, gall. Geisser.
Romano C., c. Reg. Margherita 134.
Rossi Gaetano, p. Statuto 7.
Rossi Gius., v. S. Giulia 47.
Rossi Luigi, v. della Rocca 24.
Rossi Sante, v. Massena 26.
Rosso Gius., ang. v. Pio Quinto e Nizza.
Rosso Stef., p. Lagrange 1.
Rostagno Corrado, v. Saluzzo 2.
Rostagno Luigi, v. S. Massimo 47.
Rutto Carlo, c. Casale 8.
Sampò Vitt., v. Roma 1.
Sarrù Severino, v. Giulio 6
Savio succ. Rossi, v. Venti Sett. 78.
Scaravelli Gaetano, c. Vitt. Em. II, 41.
Scarlata Ant., v. Cernaia 24.
Scattena G., v. Guastalla 14.
Schiavino Ang., v. Palazzo di Città 9.
Sclavo Franc., v. Mazzini 34.
Scorda D., v. S. Giulia 31.
Seralunga Luigi, v. Tommaso 12.
Serra Secondo, p. Em. Filiberto 13.
Signorino fratelli, v. Montebello 2.
Simondi, v. Ormea 40.
Smeriglio, v. Finanze 3.
Spinolo Ernesto, v. Vanchiglia 12.
Stanga Ant., v. Ormea 16.
Surdi G., c. Valentino 23.
Tagliano Gio., str. R. Parco 14.
Tapparelli G., v. Assietta 4.
Tarquignio A., v. S. Giulia 16.
Tasso Gius., c. Emilia 9.
Tirone Pietro, c. Vitt. Em. II, 96.
Tirone Ant., v. Garibaldi 16.
Torchio Umberto, v. S. Giulia 24.
Tornatore Gio., v. S. Massimo 47.
Torta, v. Roma 41 *bis*.
Toscano, v. Cibrario 40.
Toselli Enr., v. Corte d'Appello 11.
Traconi Irene, v. Duchessa Iolanda 7.
Ughetti frat., v. Moncalieri 41.
Trinchero Pietro, v. Carlo Alberto 29.
Valenzano Teobaldo, v. Napione 30.
Valle Domen., v. Stampatori 15.
Valle Lor., v. Scuole 17.
Vallebiglia Delfino, v. Cernaia 3.
Vanni G. B., v. S. Massimo 46.
Vassallo Alberto, c. Re Umberto 42.
Vaudagna Agostino, v. Tarino 9.
Vergnano Virginio, p. Carlo Felice 9.
Verona Gio. v. Belvedere 8.
Viola Luigi, v. S. Quintino 47.
Vitaliti Salvatore, v. S. Domenico 37.
Visentin Romano, v. Monferrato 20.
Vismara Arturo, v. Lagrange 21.
Voglino G., v. S. Tommaso 1.
Zanetti A., v. Fiochetto 1.
Zanotti Vitt., p. Statuto 2.
Zumaglini Gius., v. Carlo Alberto 7.

Forniture per barbieri e parrucchieri.

G. Caudano e C. Piazza Carlo Felice, 10.
Assortimento completo
Tazze, Spruzzatori, Pennelli barba, Bacinelle, Ferri per ricci, Forbici, Rasoi, Corami, ecc. - Pasta antisettica per affilare i rasoi (Brevettata).

Lavori in capelli.

Audisio Pietro, v. S. Francesco Paola 29.
Barberis M., v. Lagrange 17
Bianco Fedele, v. Princ. Tommaso 11.
Bosco M., v. S. Teresa 12.
Caligaris Secondo, v. Lagrange 1.
Capello Gio., v. Venti Settembre 57.
Chiara Pio, v. Andrea Doria 2.
De Nicolò Lorenzo, v. Bava 2.

Falda, v. Orfane 16.
Giachino Rosetta, v. Po 38.
Gori Armida, v. Mazzini 40.
Guattino Stef., *spec. per teatri*, v. Po 12.
Luciano (Ditta), v. Porta Palatina 12.
Monetti L. e C., *spec. teatri*, v. Ospedale 4 *bis*.
Nebbia Flaviano, succ. Luino, v. S. Teresa rimp. al 17.
Patrucco C., c. Vitt. Em. II, 58.

Pettinatrici.

Abriata Adalgisa, v. Saluzzo 14.
Beltramo Maria, v. Cottolengo 54.
Bergamasco, c. Reg. Margh 142.
Bertocco Giovanna, c. Reg. Margh. 146.
Boldrini Annetta, v. Po 43.
Bonelli Rosa, v. Cibrario 15 *bis*.
Bordese Margh., v. Fiochetto 3.
Borghese G. già Massolis, v. S. Teresa 14.
Bossano G., v. Po 57.
Cattaneo Marg.h., v. S. Tommaso 21.
Comba Caterina, v. Pastrengo 11.
D'Acquila Cristina, v Mazzini 50.
Ferreri Carolina, v. Catania 11.
Ferrero Felicita, v. Borgo Dora 28.
Ferrero Maria, v. Goffredo Mameli 2.
Fronti Teresa, v. Fiochetto 1.
Gamba L., v. Palazzo di Città 15.
Gay Malvina, v. Galliari 19.
Giachino Rosetta, v. Po 38.
Gori Teresa, v. S. Massimo 41.
Gorlero Camilla, v. Milano 18.
Leggeretti Petronilla, v. Cibrario 21.
Marchisio Maddalena, v. Massena 24.
Massimino Anna, v. Princ. Amedeo 38.
Menato Angela, p. Mad. Cristina 4.
Milavaccio, v. Genova 8.
Orsini G., c. Vitt. Em. II, 78.
Pochettino Pierina, v. Bertola 15.
Pocchiola Clara, v. al Ponte Mosca 23 *bis*.
Porta Delfina, v. Principe Amedeo 33.
Quagliaroli Maria, v. Lamarmora 22.
Ratti G., v. Consolata 6.
Riccio, v. S. Tommaso 10.
Riva Maria, v. Goffredo Mameli 12.
Salone Parigino, Oddone G., v. Saluzzo 1.
Serafino Francesca, p. Em Filiberto 21.
Teppati Luigia, v. S. Agostino 12.
Tessati Tersilla, v. Bertola 1.
Toscano Paolina, c. Vitt. Em. II. 52.
Vada Lucia, v. S. Secondo 20.
Verdoja Lucia, v. Princ. d'Acaja 41.

Bagni.

Bagni popolari a doccia, ang. v. Quattro Marzo e Conte Verde, via Nizza 75 e c. Firenze presso il Ponte Mosca.
Bagni popol. sul Po, c. Dante, ponte Isabella.
Bagni della Zecca, Bassano Angela, via della Zecca 39.
Bagni di Diana, Ariano e Falchero, corso Massimo d'Azeglio, ang. v. Donizetti.
Borgo Nuovo, Laguzzi Franc., v. Accademia Albertina 29.
Cavour, Agosti Gio., v. Lagrange 22.
Dell'Annunziata, Rainero e Montano, via Po 51.

Grande Stabilimento Balneo-Idroterapico
e di cure fisiche
"LA PROVVIDENZA"
(COLLIEX)
Via Venti Sett. 5-7, Piazza Paleocapa, Via Volta
Premiato con Med. d'Oro alle Esposiz. d'igiene di ROMA 1894 - TORINO 1898 - NAPOLI 1900
Direttore Sanitario: **Dott. E. JORIO**
Vedi Annunzio spec. 3ª pag. appena aperta la Guida

San Carlo, Cesana Celestina, v. Roma 22.
San Dalmazzo, Ferrero Stef., v. Garibaldi 26.
S. Giuseppe, Camandona Vitt., v. Genova 27.
San Martino, Ohme ved. Margherita, corso S. Martino 8.
San Salvario, Alba Clotilde, ang. vie Galliari e Saluzzo
San Simone, Oberti M., *direttore*, v. Garibaldi 11 *bis*.

Brevetti d'Invenzioni e Privative.

Bovi ing. prof. B. A., *consulente in diritto e proprietà industr.*, v. Arcivescovado 1.
Casaccia Adolfo, *rappr.* (assic. vita), via Montebello 21.
CASETTA ing. G. B. EUG., vie Venti Sett. e Pietro Micca (v. Monte di Pietà 8).
Guastalla ing. Gius., v. della Rocca 24.
RAIMONDO L e CAPUCCIO ingegneri, FELICE BAZETTA, *segretario*, piazza Castello 22. *Telefono* n. 9-49. Vedi *Annunzi speciali*, pag. 26.
TORTA SECONDO, p. Vitt. Eman. I, 12.
VARVELLI ing. G. M., *rappres. meccanico industriale*, v. Berthollet 13.

Società e Compagnie d'Assicurazioni.

Compagnia Adriatica
INCENDI-VITA-TRASPORTI e FURTI
RIUNIONE
ADRIATICA
DI
SICURTÀ
(fondata nel 1838)
Rappresentante in **TORINO**
Geom. Cav. CARLO ARNALDI
Via Venti Settembre, 71.
Assicurazioni *INFORTUNI GRANDINE*

Alleanza (*L'*) di Genova (assicurazioni sulla vita), v. Venti Settembre 62.
Alleanza (*L'*) (assicur.), v. Pietro Micca 18.
Amburgo (*d'*) (disgrazie accidentali), galleria Nazionale.

Ancora (*L'*) (assicurazioni sulla vita), Calosi V., v. Melchior Gioia 11.
ASSICURATRICE ITALIANA CONTRO LE DISGRAZIE ACCIDENTALI, V. *Adriatica, riunione di sicurtà*, via Venti Settembre 71.

ASSICURAZIONI GENERALI
VENEZIA
Incendio, Vita, Trasporti, Furti
Fondo di garanzia L. 219.064.564,67
Cauzione versata al R. Governo L. 40.272.600
Società Anonima Italiana Infortuni
Società Anonima Grandine
Via Barbaroux, 2 (angolo piazza Castello)
Rappresentanti Procuratori
in TORINO
Ing. Adolfo ERRERA ed Enrico ROSSI

Ausonia (assicuraz. contro gli infortuni del lavoro e casi fortuiti), Vercelli P., v. Arcivescovado 1 *bis*.
Badese (*La*), (assic. marittime, fluviali e terrestri), Banzatti e Villa, *agenti*, via Milano 1.
Banca Bavarese d'ipoteche e sconti (assicuraz. vita e infortunii), *Sede in* Monaco. *Ispettorato ed Agenzia Generale*, corso Oporto 29. *Agente Generale*, Conte G. Arnaldi di Balme, *Ispettore*, Palumbo R.

Ing. **ANTONIO BARBERIS**
TORINO — Via Bogino, 11 — TORINO
Informazioni sulle Assicurazioni
Valutazione di danni per incendio e per grandine.

Cassa Nazionale di assicurazioni per gli infortuni degli Operai sul lavoro, presso la *Cassa di Risparmio*, v. Alfieri 7.
Cassa Paterna (vita-incendi), v. Carlo Alberto 18.

COMPAGNIA
Anonima d'Assicurazione
contro i danni degli
Incendi e Rischi accessori
a PREMIO FISSO
TORINO, Via Maria Vittoria, 18.
BROCCHI Cav. AUGUSTO, *Direttore*
Vedi *Annunzio speciale* a pag. 13.

Compagnia Assicuraz. di Milano, Malvano dott. Federico, *agente*, v. Pietro Micca 9.
Comp. Olandese di Assicurazioni Dordrecht. gerente, Botta G. B., rag., abit., via Bogino 5, Agenzia, v. Pietro Micca 10.
Cooperativa generale di Assicuraz., Pieroni prof. E. L., *agente*, v. Ormea 6.
Cooperativa anon. Italiana (vita), Jachia e Viterbo, *rappr.*, v. Pr. Amedeo 16.
Cooperat. di Milano (incendi), v. Arsenale 10.
Croce (*La*), Comp. cattolica europea d'assicur. gener., v. S Teresa 6.
Danubio (incendi, vita), *rappr.*, Zapparoli e Todros, v. Venti Sett. 29.
Federale (*La*) (assicuraz. trasporti), *rappres.* Saxer Gio, v. Alfieri 19.
Fenice (*La*) (vita e infortuni), *agente* Mioletti Lorenzo, v. Carrozzai 6.
Filantropica (*La*), (malattie e disgr. accid.), Caracciolo Gio., v. Arcivescovado 1.

LA FONDIARIA
Via Pietro Micca 15
Agenti Generali **Incendio-Vita**
E. e P. D'ISOLA e G. ZINI
Telefono 14-94

Garantie Fédérale (*La*), (assicuraz. generale e operaz. finanz.), *ispett. per il Piemonte*: Pieroni prof. E. L., v. Ormea 6.
Internazionale (contro le disgrazie accidentali), V. *Adriatica, riunione di sicurtà*, v. Venti Sett. 71.
Italia (assic. trasporti), *ispett.* Helfferich von Kuelmer e C., v. Pietro Micca 15.

Assicurazioni e Cassa Sovvenzioni
La MUTUA ITALIANA
Associazione di Cooperativa
Previdenza - Credito e Lavoro
Capitale sottoscritto L. **2.000.000**
Versati 2 decimi
AGENTI IN TORINO:
Signori **Ascoli Anau e C.**
Via XX Settembre, 46

La Vigile (infortuni sul lavoro), Schwarz U. e C., v. Cavour 20.
Phénix (*La*), (vita), galleria Nazionale.
Liguria (*La*), (assic. trasp. marittimi, fluviali e terrestri), *ispettore* Caracciolo Gio., v. Arcivescovado 1.
MERIDIONALE (grandine), V. *Adriatica, riunione di sicurtà*, v. Venti Sett. 71.

MÉTROPOLE (LA). (Compagnia anon. di assicurazioni contro gl'incendi). Rovere cav. Cesare, *ispettore generale per l'Italia*, p. S. Carlo 11, *Agenti princ.*: Saroldi Nicola e Scotti.

Mondo (Il) (vita, incendi), *agente*, Longhi cav. Pietro, v. Ospedale 4 *bis*.

Mutua Infortuni di Milano (assic. degli operai), v. Arsenale 10.

Mutua Riserva degli Stati Uniti (vita), *ispettore* Di Villafaletto Giuseppe, v. Plana 5, p. 1.

Mutual Life Insurance, c. S. Martino 2, *ispettore:* Monferrato cav. Antonino, *agente:* Biga cav. Gennaro.

La Nationale
Compagnia d'ASSICURAZIONI sulla VITA
Emanuele SACCO (Agente Generale)
TORINO - Via Carlo Alberto, 35 — TORINO

Nazionale (La), Zapparoli e Todros (Ditta), (contro la rottura dei cristalli, vetri e specchi, infortuni e furti con scasso), v. Venti Sett. 29.

New-York (vita). gall. Nazionale, scala A.

Norwich Union (Soc. inglese mutua assicuraz.), v. Cernaia 6.

Paterna (La) (incendi), v. Carlo Alberto 18.

Popolare (vita), *agente* Curioni Augusto, p. Carignano 2; *ispett.* Trissino-Lodi conte Achille, c. Valentino 40.

Previdenza e Famiglia (vita), v. Carlo Alb. 21.

Provvidenza (La) (comp. italiana d'assicuraz. generali e riassicur.), *agente:* Lesca geom. Luigi, v. Stampatori 11.

Prussiana (La), (vita), v. Arsenale 17.

REALE Compagnia Italiana di
Assicurazioni Generali sulla Vita dell'Uomo
- RENDITE VITALIZIE
Agenzia principale Galleria Subalpina
Proprietà della Compagnia

SOCIETÀ ITALIANA
Savoia d'Assicurazioni
marittime, fluviali e terrestri. Accomandita per Azioni, con sede a Torino, via S. Teresa, 24.
Gerente: ED. CANALI
La Società assicura corpi di Velieri e di Vapori e merci viaggianti per mare, fiumi, laghi, canali e per vie di terra. - Assicura inoltre titoli pubblici, Valori industriali, biglietti di banca, metalli e pietre preziose, spediti a mezzo ferrovia ed a mezzo di Società Postali di Navig.

SINDACATO SUBALPINO DI A. M. INFORTUNI, v. Ospedale 24.

Società Anonima di Assicur. a prezzo fisso (contro la grandine), v. Barbaroux 2.

Società Anonima Italiana di Assicurazione (contro gli infortuni), v Barbaroux 2.

Società Assic. d'Amburgo (disgrazie accidentali), galleria Nazionale, scala A.

Società «Cattolica d'Assicuraz. (grandine, incendi e vita), Martignone Costantino, *rappres.*, v. Garibaldi 38.

Società Italiana di M. S. (contro danni della grandine), agenzia provinciale per Torino e Cuneo, *agente:* Negri geom. Ettore, c. Vinzaglio 12.

SOCIETÀ REALE DI ASSICURAZIONE MUTUA ed a quota fissa contro i danni incendi e scoppio gas-luce, fulmine e apparecchi a vapore, v. Orfane 6. Vedi *Annunzi spec.*, p. 30.

Suzzarese (grandine), *agenzia* v. Garibaldi 57, Filiberto Pietro: *ispettorato* v. Alfieri 26, Valeggia Piero.

The Gresham, (vita). *Agenzia:* via Arsenale 10.

Ufficio d'Assicur., Sala P. e C., v. Lagrange 43.

Unione Continentale (assicurazioni e riassicuraz. gen.), *gerente:* Ed. Canali, via S. Teresa 24.

Union (L') (contro incendi ed esplosioni). *Agente:* Ghé Carlo, v. Pietro Micca 18, *ispett.:* Treves Salomone, v. Mazzini 46.

Universo (L') (contro i rischi dei trasporti), Belgarde cav., v. Arsenale 10.

Urbaine (L') (sulla vita). *Agente:* Melano G. B., v. dei Mille 9.

Urbaine (L') (incendi), v. Milano 1.

Uffici di traduzione.

Baratelli prof. Eug., v. Garibaldi 13.
Bauer Adolfo, *francese, inglese, tedesco*, galleria Nazionale, scala A.
Bava Luigi, *dal tedesco*, v Nizza 201.
Bovi B. A., *ufficio*, v. Arcivescovado 1.
Grassi prof. Luigi, *franc. e ted.*, v. Cibrario 11.
Heer cav. prof. Augusto, *dal francese, tedesco e inglese*, v. Roma 20.
Miglietti Gio., c. Francia 27.
Olivero E., Gall. Subalpina.

Studii tecnici e d'ingegneria ed industriali.

Ainardi Romano, *indust.*, v. S. Secondo 11
ANSALDI MICHELE e C., *officine e fonderie*, ang. c. Vercelli e v. Cuneo, e v. Venti Settembre 12.
Artom e Fassio, c. Oporto 13.
Audoli-Bertola, *ing. idraulica*, v. Alfieri 26.
Banzatti e Villa, *ingegneria ed agrimensura*, v. Milano 1, p. 1.
Barberis Ant., *perizie ed estimo*, v. Bogino 11.

Barberis e Fontana, v. Pietro Micca 8.

Ing.ri BAROSI e FOLCHINI
TORINO - Corso Siccardi, 31

FRANCO TOSI, Legnano - Caldaie, Motrici a vapore, Motori a gas povero.
Ing. DE-FRANCESCHI e C., Milano - Impianti di riscaldamento, di ventilazione e di essiccazione.
MANNHEIMER E. G. A. G., Mannheim - Macchinario completo per la lavorazione di laterizi, cementi e superfosfati.
Apparecchi per industrie chimiche

Bassi ing. Rinaldo, *studio agricolo e d'ingegneria agraria*, v. Goito 17.
Biscaldi ing. E. e G. Gobetti, v. Carlo Alberto 33.
Bonardi e Gatti, *studio elettrotecnico*, via Goito 1.
Bove Luigi, *disegni e riproduz.*, v. Sacchi 34.
Bovi B. A., v. Arcivescovado 1.
Brezzi Giuseppe, *impianti industriali*, via Mazzini 27.
Brioschi Finzi e C., *impianti elettrici*, via Sagliano 4.
Campanella e Ferrari, v. S. Secondo 62-64.
CASETTA ing. G. B. EUGENIO, angolo v. Venti Sett. e Pietro Micca (v. Monte di Pietà 8).
Corradini ing. Franc., *ingegneria sanitaria*, v. Luciano Manara 7.
Debenedetti-Tedeschi e C., v. Sagliano 1.
Dubosc ing. Edmondo, v. Princ. d'Acaja 62.
Diena ing. Clemente, c. Vitt. Em. II, 86.
Faracova e Sandrinelli, gall. Nazionale scala B.
Ferraris ing. Pietro, c. Oporto 35.
Gastaldi G. B., v. Privata Lanza 2.
Gay ing. Corrado, v. S. Chiara 1.
Giordana e Mossello, c. Reg. Margh. 153.
Giovara ing. Carlo, *ingegneria industriale*, v. Baretti 9.
Gola ing. Gio., c. Re Umberto 8.
Guidetti Serra ing. Felice, p. Bodoni 3.
Iervis ing. Tom., *ingegneria industriale*, v. Principe d'Acaia 10.
Imoda ing. G. E., v. Ponza 3.
LAVINI e RAMPONE, v. Cernaia 4 ang. v. Stampatori, *Telefono* n. 10-06. Vedi *Annunzi speciali*, 2ª pag. appena aperta la Guida.
Lecco frat., v. Genova 21.
Levi Ettore, v. Massena 1.
Negri geom. Ettore, c. Vinzaglio 12.
Negri prof. cav. uff. Pasq., v. dei Fiori 90.
Peruglia Silvio e Goffi Vitt. ingg., v. Principe Amedeo 34.
PIUMATTI ENRICO, v. Madama Cristina 33. Vedi *Ann. spec.*, pag. 15.
Porcheddu ing. G. A., *agente del sistema Hennebique*, c. Valentino 20.
Prelle prof. Massimo, c. Pr. Oddone 11 *bis*.
Raimondo e Capuccio, piazza Castello 22. *Telefono* n. 949. V. *Annunzi spec.*, p. 56.
Rastelli ing. A. e Comp., v. Belvedere 4.
Rey cav. Gio., v. Genova 27.
Riccio A. e Vellati Bellini, v. Parini 5.
Saccarelli cav. ing. Paolo, c. Oporto 47.
Silvano ing. Emilio, c. Re Umberto 8.
Vaccarino frat., *estrazione d'acque sotterranee sistema Calandra*, v. Cernaia 22.
Zucchi Achille G., *imp. elettrici*, v. Bogino 3.
Way Luigi, *Magazzino Internazionale metallurgico*, c. Vitt. Em. II, 36.

Mediatori d'affari.

Calleri Giov. G., v. Alfieri 5.
Gabbiano e C., galleria Geisser.
Rondolino Gius., v. Bava 7.

Vendite pubbliche (Imprese) e rateali.

Hôtel des Ventes, dirett., Bachi Adolfo, v. Princ. Amedeo 20 *bis*.
Sala di vendita piemontese, Marlò F. (Ditta), v. Venti Sett. 15.
Sapelli Vincenzo, *stoffe*, v. Bidone 22.

Uffici di Controllo, amministrativi, legali, tecnici, ecc.

Berio Luigi, v. Garibaldi 23.
Berretta Laureato, *scritturaz. ed esazione crediti*, v. Roma 6.
Blatto prof. Nicomede, *pratiche amministrative*, c. Re Umberto 38.
Cravera ing. cav. Pietro, *studio tecnico amministr.*, v. Carmine 4.
Cucca-Mistrot nob. Pietro, v. Zecca 10.
Ferrario Franc., *trasporti ferroviari*, via Massena 7.
Macciocca Vito, *uff. controllo, tasse imposte*, v. S. Maria 9.
Perotti Nigra, *informazioni commerciali*, v. Montebello 24.
Pino Gius., v. Barbaroux 6.
Rosso cav. geom. Felice, v. Ponte Mosca 27.
Ufficio Contabile Amministrativo. Durando Mario, v. S. Tommaso 28.
Vecchi Ferdin., *controllo contenzioso ferroviario*, c. Vitt. Eman. II, 30.
Zumaglia cav. B., v. Sacchi 18.

Agenzie d'alloggi ed affitta camere.

Baretti Carlo, c. Vitt. Em. II, 54.
Barberis Anna, v. Carlo Alberto 33.
Cariola Gio., v. Urbano Rattazzi 8 *bis*
Cumino Gius., *affittacamere*, v. Venti Settembre 29.
Fornaca Carlotta, v. Mazzini 38.
Moiso Domenica ved., v. S. Massimo 44.
Silano Ant., v. Bertola 24.

Agenzie collocamento degli Operai e persone di servizio.

Bureau International de Placement personnel de service et éducation des deux sexes, v. Mille 35.
Caffettieri, Campana e C., *mediatori*, galleria Geisser 3.
Caffettieri, Confettieri, Liquoristi e Gelatieri, Capellini V., v. Porta Palat. 19.
Calzolai, Delucis Carlo, v. Bertola 4 presso la Società Calzolai.
Calzolai, Borio Luigi, v. S. Chiara 18.
Calzolai, Gamba Michele, v. Monte Pietà 2.
Confettieri, Liquoristi, ecc., Rossano G., *mediatore*, v Vanchiglia 2*bis*.
Confettieri, Liquoristi, Novara Ant., via Barbaroux 12.
Commessi ed Impiegati, presso l'Unione Miglioramento Commessi Impiegati, c. Siccardi 12.
Cuochi e Camerieri, Aprà Gio., v. Porta Palatina 19.
Cuochi e Camerieri, Ghia Franc. e Politti Gius, v. Quattro Marzo 7.
Cuochi e Camerieri (Cassa Pensione), Magno Cost., p. S. Giovanni 10.
Cuochi e Camerieri per Torino e Provincia, Sarsotti Michele, v. Giacomo Leopardi 6.
Fabbri Ferrai, Meccanici e Affini, Valli Gius., c. Reg. Margherita 108.
Fabbri-ferrai, Meccanici e Biciclisti, Carrara Domenico, v. Mazzini 37.
Falegnami, Perucca Annibale, v. Rocca 30.
Impiegati, Commessi, ecc., Cavallaro A. A., v. Andrea Doria 5 e Lagrange 32.
Impiegati, Gianotti G., v. Botero 15.
Macellai, c. Principe Oddone 3.
Materassai, Tappezzieri, Zobianco Gius., v. Orfane 6.
Matrimoni, Biglione G., p. Vitt. Em. I, 19. Vedi *Annunzi spec.* pag. 48.
Matrimoni, Serra, v. Po 50.
Messaggeri, gall. Geisser 4.
Panettieri, diretto dalla Società *Esercenti Panettieri*
Parrucchieri, v. Alfieri 10.
Persone di serv., Dollinger Nicola, v. Po rimp. al 25.
Persone di servizio, Baretti Carlo, c. Vittorio Em. II 54.
Persone di serv., Gardino C., v. Cernaia 18.
Persone di servizio, Liva B., v. S. Tomm. 5.
Persone di serv., Minola Gio., v. Venti Settembre 3.
Persone di servizio, Musso Ant., p Carlo Felice rimp. al 7.
Persone di servizio, Odetti Domenica, via Corte d'Appello 5.
Persone di serv., Piola Margherita, piazza Vitt. Eman. I, 1.
Persone di servizio, Silano Antonio, via Bertola 24.
Salsamentari, Cravanzola M., via San Massimo 47.
Sarti (fratellanza Sarti), v. S. Tommaso 9.
Ufficio commerciale, p. Vitt. Em. II, 19.
Visetti Gius., v. S. Massimo 42.

Informazioni commerciali.

Globo Primario Istituto d'Informazioni Commerciali
TORINO - GENOVA - MILANO
Gerente della Filiale di Torino
CESARE SOLA — Via Saluzzo, 27

Fadalti frat., c. Re Umberto 51.
Müller cav. Franc., v. S. Franc. da Paola 6.
Vedi *Annunzi speciali*, retro coperta.

Uffizi e Agenzie d'affari Comm., Industriali, Marittime, ecc.

Agraria Italiana, v. Stampatori 4.
Agricola, Farina ing. Luigi, v. Basilica 9.
Ajmo Franc. (Ditta), v. Milano 10, p. 1.
ANSALDI MICHELE e Comp., *officine e fonderie*, v. Venti Settembre 12.
Biancotti C. e Comp., *Affari*, v. Carlo Alberto 9.
Commerciale (Ufficio), Biglione G., p. Vitt. Eman. I, 19.
Commerciale, Cavallaro A. A., v. Andrea Doria 5.
Commerciale, Gianotti G., v. Botero 15.
Commerciale, Rossi Pietro, p. Carignano 4.
Commerciale e Rappresentanze, Colonna Gio., c. Vitt. Eman. II, 68.
Commerciale e Rappresentanze, Serra Vittorio, v. Po 50.
Commerciale, Fasoglio A., v. Garibaldi 18.
Commerc., Garola Greg., v. Berthollet 18.
Commerciale, Liva B., v. S. Tommaso 5.
Economica (L'), Nicola A., *per la pulitura vetri ed insegne*, v. Po 12.
Esazione di crediti. Mistrot F., v. Zecca 10.
Garassino cav. Bart., *Affari*, v. Ospedale 4*bis*
Farmaceutica, Delù, v. Galliari 19.
Farmaceutica, tassazione note medicinali, inventari, perizie, relazioni, ecc., Chiaffrino Carlo, v. Venti Settembre 7.
Farmaceutica Internazionale, tassazione, vendita, compera, ecc., Panizza Renzo, v. Maria Vittoria 40.
Farmaceutico (studio), Ferreri Umberto, c. Valentino 2.

Finanziaria internaz., Biolchi Angelo, v. S. Francesco da Paola 13.
Fiorente, dirett., Bosio Dom., v. Viotti 9.
Libraio-Giorn., Demaria ved., v. Botero 1.
Libraio-Giornal., Mautino Carlo (Ditta), v Garibaldi 24.
Marittima, Gramatica G. e C., *rappr.* Nasi cav. Federico, v. Venti Settembre 28.
Mondo, via dell'Ospedale 5.
Pubblicità e d'Annunzi, v. Carlo Alb. 19-21.
Rimessione negozi, ecc., Capellini V., via Porta Palatina 19.
Società Ital. bilance automatiche (in liquidazione), v. Alfieri 9.
Sport (di), v. Venti Settembre 60.
Subalpina, Barbero geometra Enrico e C., v. U. Rattazzi 5. V. *Annunzi spec.*, p. 6.
Viaggi, Thomas Cook e Son, v. Roma 31.

Rappresentanti e Commissionari.

Articoli tecnici.

ANSALDI MICHELE e Comp., *officine e fonderie, meccanurgica*, v. Venti Settembre 12.
BAROSI e FOLCHINI ingg., *studio tecnico industriale*, c. Siccardi 31.
Bianchi Luigi, *macchine da cucire Weller e Wilson*, v. S. Teresa 24.
Büchi Geiger cav. Gio., *attrezzi tessitura*, v. Assarotti 7.
Calcagno G., *cinghie per trasmissioni*, v. Fabro 6.
Casa Ital. di Rappres., v. dei Mille 42-44.
Courtial ing. Felice, *macch. industriali*, v. Sagliano 3.
De Dominicis E., *materiali industriali*, via dei Mille 23.
Delbecchi e C., *macch. industr.*, v. Sacchi 50.
Diatto Emilio, p. Gran Madre di Dio 12.
Druetti ing. Aless., *rappr. Soc. Italiana Oerlikon*, v. Pietro Micca 9.
Fenoglio Franc. e C., *forniture militari*, c. Re Umberto 11.
Ferraris e Garelli, *cinghie*, v. Bertola 49.
Fiorina Candido, *artic. d'igiene ed edilizia moderna*, v. Alfieri 26.
Fogliacco Gio., *art. tecnici*, v. dei Mille 6.
Ghezzi Francesco, *artic. tecnici e per tessiture*, v. Morosini 3.
Goglio ing. Gius., *artic. tecnici*, c. Oporto 41.
Gros Luigi, *disincrostante per caldaie a vapore*, v. S. Anselmo 13.
LAVINI e RAMPONE, v. Cernaia 4 ang. v. Stampatori, *Telef.* 10-06. Vedi *Annunzi spec.*, 2ª pag. appena aperta la Guida.
Losa Gio., *macchine per maglierie e filati*, c. Re Umberto 11.
Luppis F. de Lammer cav., *novità industriali brevettate*, v. Goito 17.
Maverna Ercole, *macchine tessili*, v. Pio Quinto 4.
Perotti Angelo, v. S. Franc. da Paola 21.
Peyrot e Rossignoli, c. Re Umberto 15. Vedi *Annunzi spec.*, pag. 27.
PISTONO G., *forniture industriali*, via Pietro Micca 17, *Telefono* n. 11-44.
PIUMATTI ENRICO, v. Madama Cristina 33. Vedi *Annunzi spec.*, pag. 15.
Pozzi e Varese, *articoli tecnici*, c. Vittorio Em. II, 74 e corso Re Umberto 14.
Rouge C. e C., succ. Vagnoux, v. Arcivescovado 4.
Sacchi ing. Michelang., *articoli tecnici*, v. Massena 20.
Salengo Carlo, c. Vinzaglio 19.
Saletti Pietro, *industriali*, v. Nizza 102.
SCALA ADOLFO, *macchine industriali e artic. tecnici*, v. Pietro Micca 19 e v. Genova 20, *Telefono* n. 13 84.
Silva ing. Ettore, *macch. elettr.*, v. Sagliano 4
Valabrega Emilio, *macchine e ferri industriali*, v. Mazzini 34.
Zanotti Mario, v. S. Chiara 52.

Carboni, Legnami, Cementi.

Augero e Marangoni, v. Ospedale 13.
Autheman Guido, *carboni*, p. Venezia 3.
Barberis ing. Ant., *laterizi ed asfalti*, via Bogino 11.
Borello Giacomo, *legnami*, c. Oporto 31 *bis*.
Boudrandi C., *carboni*, v. Sacchi 44.
Cantone e Clava, *piastrelle legno* Ditta Salvatico G. A. e C., v. Carlo Alb. 9 *bis*.
Chinaglia ing. G., *legnolite*, v. Zecca 12, *abitaz.* v. Artisti 1.
Conte Emilio, *calce*, c. Valentino 3.
De Guidi Costantino, *carboni fossili*, via S. Anselmo 8.
Ferrabino e Giacoletti, *iuta, ferri, carboni*, c. Oporto 31 *bis*.
Ferrua M. L., *cementi*, v. Alfieri 11.
Gallico Raffaele, *carboni veget. e fossili*, v. Ormea 10.
Gillardi Ignazio, v. S. Franc. da Paola 4.
Lenzi Evaristo, *ferri*, v. Princ. Tomm. 37.
Lesca Luigi, *marmi, ceramica*, v. Stampatori 11.
Losano Giacomo, v. Princ. Tommaso 33.
Minghetti Zaccaria, *ceramiche*, v. Sacchi 36
Mollino ing. Eugenio, *ceramiche*, v. Principe Tommaso 39.
Nasi Gius., *legnami*, v. Barbaroux 6.
Novelli Aless., v. Mad. Cristina 34.
Paglino Paolo, *legnami*, v. Gioberti 47.
Ricci march. Fr., *carboni*, v. Carlo Alb. 14.
Segre Dario, v. S. Quintino 11.

Cartiere, Arti Grafiche.

Amosso B. (Ditta), *cartiere*, p. Paleocapa 1.
Baglio Dario, *cromo-litografia sui metalli*, v. Roma 42.
Beck Carlo, *carte colorate*, v Donati 2.

Biga cav. Gennaro, c. S. Martino 2.
Bigazzi G. e C., *rappr. e deposito carte da disegno e copiative*, v. Mazzini 40.
Boero G., *calendari*, v. S. Teresa 11.
Bollens G. B., *cartiere*, v. Cavour 14.
Bozzola Gio., *feltri per cartiere*, v. Mercanti 7.
Campassi Luigi e C., *cartoline illustrate*, v. Berthollet 20.
Gallo Lorenzo, *carte*, c. Raffaello 27.
Gay Emilio, *carte*, c. Re Umberto 58.
Genta Enr., *stampe*, v. Amed. Avogadro 22.

Colorificio E. T. GLEITSMANN
TORINO, Barriera di Nizza, *Telefono* 14-33
Fabbrica di Neri e Colori per tutte le Arti Grafiche - Vernici garantite di puro Olio di lino - Pasta da rulli marca *Sassonia* - Bronzi in polvere - Nastri e Feltri - Molettoni - Carta trasporto, ecc.
Specialità Lacche sopraffine insuperabili
Colori resistenti
Direttore: PAOLO SCHALLER, via Nizza, 74

Magnaghi E., *clichés e stereotipie in celluloide*, p. Carlo Felice 2.
Mancio Giulio, *cromo-litografie*, v. San Agostino 13.
Medaglia Pietro, *medaglie oreficerie*, piazza Lagrange 2.
Passuti Marino, *arti grafiche*, c. Casale 26.
Pergola L., *arti grafiche*, v. dei Mille 42-44.
Peyrani Lionello, *carta*, v. Bogino 13.
Pozzi Eug., *Cartiera Salesiana di Mathi*, v. Davide Bertolotti 3.
Rasariva Aug., *litografie*, v. Mad. Crist. 35.
Rovey G., *cartiere*, v. Cavour 7 *bis*.
Santi Emilio, *cart. Ruggeri C. e cart. L. Demedici e C.*, v. Carlo Alberto 45.
Segre Mario Davide, v. Venti Settembre 16.
Slatri Carlo, *cartiere*, v. Garibaldi 33.
Tarello Franc., *carta*, v. Quattro Marzo 5.
Vianelli Tito, *inchiostri e macch.*, v. Sacchi 22
Vizzotto Armando, *inchiostri*, v. Pietro Micca 20.

Granaglie, Farine.

Adriani Carlo, *granaglie*, c. Oporto 15.
Armenise P. e C., *grano*, v. Maria Vittoria 4.
Arzani Dom., *cereali*, v. S. Quintino 11 *bis*.
Battaglia Alb., *prodotti dei molini di O. G. Stucki di Venezia*, v. S. Massimo 33 *bis*.
Berrino Gius., v. Melchior Gioia 11.
Borrione Gius., v. S. Quintino 20.
Bosso Luigi, *cassetta foro frumentario*, c. Oporto 5.
Canzio Gio., *cassetta foro frumentario*, v. Parini 5.
Capra Pietro, *farine*, v. Pastrengo 28.
Ceppi Giac., v. Ponza 3.
CORINALDI cav. CESARE, *cereali*, via S. Quintino 19.
Diverio Edoardo, v. Gazometro 26.
Diverio G. B., *farine*, c. Vinzaglio 19.
DIVERIO L. G. FRAT., *farine*, corso Oporto 25.
Fioruzzi A. e C., *cereali*, v. Garibaldi 39.
Gobetti Paolo, *granaglie*, v. Carlo Alb. 33 e v. Bodoni 2.
Levi Giacomo, *cereali*, v. Bellini 5 e via S. Quintino 19.
Maccagno Gio., *cereali*, v. S. Quintino 14.
Miniggio Maur., *granaglie*, v. Arsenale 40.
Olivetti Cesare, *granaglie*, c. Vitt. Em. II, 36.
Pacchiarini Luigi, c. Oporto 13.
Pautasso sor., Foro Frumentario.
Peluffo G. e C., *granaglie*, Foro Frumentario
Pia cav. Gaetano, *cereali*, v. Volta 5.
Pierucci Oreste, *farine*, v. S. Anselmo 28.
Pizzotti Hugo e C., *oli, grani*, v. dei Mille 7.
Pretonari G., *farine*, v. Pio Quinto 16.
Teppa Alberto, *farine*, p. Castello 25.
Testa Aless. *riso, granaglie*, v. Arsenale 40.
Verani, *prodotti molino Pianezza*, v. San Franc. da Paola 21.
Viterbo e Comp., *cereali*, v. Cavour 8

Impianti Elettrici, Illuminazione, Vetri.

Allemandi Italo, *vetraria di Sarzana*, via Andrea Doria 2.
Balbi Enr., *incandescenza, acetilene*, piazza Castello 18 e 25.
Bovi prof. B. A, *rappr. Luce-Lucas* via Arcivescovado 1.
Durando Mario, *gas incandesc.*, v. S. Tommaso 28.
REMY ROLAND, ing. (success.), *metalli, impianti elettrici*, v. dei Mille 26.
VALABREGA Ing. LICHTENBERGER e JEAN, galleria Nazionale e v. Arcivescovado 1 *bis*.

Industrie tessili, Mercerie, Chincaglierie.

Acquadro Gio., *chincagl.*, v. S. Chiara 33.
Ancona Guido, *tessuti*, v. Barbaroux 2.
Alessi A., *tessuti*, p. Statuto 3.
Appendino Gius., *tulli, pizzi, nastri*, via Venti Settembre 54.
Archieri Camillo, c. Re Umberto 11.
Arditi Ang., *chincaglierie*, strad. Francia 14
Arese Ant., *tessuti*, v. Arcivescovado 10.
Aymasso Emilio, *cotoni, lane*, v. Mercanti 9.
Azzimonti Aless., *filati seta*, v. Gioberti 67.
Bachi, *tessuti*, v. S. Franc. da Paola 18.
Bardelli Em., *tessuti cotoni*, v. S. Dalmazzo 24.
Becchis e C., *feltri e cartoni incatramati*, v. Baretti 18.
Bergoglio L., *stoffe*, v. Po 2.
Bernardi Gio., *biancherie mode e novità*, c. Vitt. Em. II, 86.
Bertinaria Franc., *cotoni*, v. Mercanti 9.
Bertoglio V., *tessuti*, v. Gaud. Ferrari 2.
Bienca Emilio, *nastri, tulli, pizzi*, c. Re Umberto 40.
Biestra e C., *filati e tessuti*, v. Misericordia 6.

Billi Giovanni di G., *nastri, tulli, pizzi, fiori e velluti*, v. Roma 39.
Borris Vitt. *trine, merletti*, v. Alfieri 19.
Borgarelli Paolo, *cordami*, v. Venti Sett. 50.
Braghenti Gius., *sete*, v. Venti Sett. 58.
Braida Ant., *mercerie*, c. Siccardi 15.
Brignone Enrico, ditta Gallien e Strazza, *disegni*, v. Cibrario 27.
Brizzi Enr., *filati*, v. Misericordia 6.
Brugnago Pietro, *chincagl.*, c. Vinzaglio 3.
Burdisso Franc., *seta*, v. Carlo Alb. 24 *bis*.
Cabella Ant., *cotoni e fil.*, gall. Subalpina.

F. CALDERAN *Via Carlo Alberto num. 18*
Stoffe - Ricami - Passamani
Cuoi per mobili - Articoli per tappezzieri

Casasco Emanuele, *stoffe*, v. Alfieri 24.
Cesano G., *sete e cascami*, v. S. Francesco da Paola 9 *bis* e Maria Vittoria 26.
Chiesa Giulio, *comm. sete*, v. S. Francesco da Paola 11.
Cortese Tommaso, *forniture per sarte*, v. Arsenale 40.
Corti Stefano, *lane*, v. Assarotti 15.
Covino Edoardo, *seterie*, v. della Rocca 5.
Craveri fratelli, *sete, velluti*, p. Carignano 6.
Debenedetti Camillo, *tela iuta*, v. Arcivescovado 1.

Novità
GRANDS MAGASINS du PRINTEMPS de PARIS
Ufficio di rispedizioni per l'Italia
Corso Vittorio Emanuele, 46, Torino
V. E. DEGIORGIS Rappresentante

Demaria Gius., *rappr. cotonif. Veneziano con deposito filati e tessuti*, v. S. Dalmazzo 17, *abitaz.* v. S. Quintino 46.
Donn Ettore Gaet., *cotoni, lane e sete*, c. Re Umberto 11.
Donzelli Giubergia Salussolia, *cardati e cotoni*, v. Pietro Micca 1.
Durando Gio., *tessuti*, c. Oporto 29.
Ferrero Carlo di Gius., *passamanterie*, via Carlo Alberto 14.
Ferrero L. E., *cotoni*, gall. Nazionale, sc. B.
Ferrero, Bovo e Alborno, *tessuti*, v. Donati 29.
Fiertz Gugl., *cotone*, v. S. Quintino 44.
Filatura Veneta cascami seta, c. Re Umberto 11.
Filippi frat., *tessuti, pellami*, v. Scuole 14.
Francesco Franceschini, *maglifici Bellia, Pettinengo e Maggia*, c. S. Maurizio 15.
Francesia Edgardo, *telerie e filati*, via Vanchiglia 12.
Furlani G. B., *tessuti*, v. Montebello 13.
Gabella Ant., *sete, uff.* gall. Subalpina.
Galli fratelli, *mode*, v. Barbaroux 2.
Galli Ulderico, *chincaglierie*, v. Amedeo Avogadro 16.
Gallina Tito, v. Bertola 33 e S. Dalmazzo 24.
Garghetta Pietro, *filati*, c. Re Umberto 15.
Gastaldetti Guido, *cotoni*, v. Venti Sett. 54, *abitaz.* c. Valentino 34.
Generi e C., *pizzi, tulli*, v. Private 2.
Gessaga Carlo, *chincagl.*, c. Oporto 59.
Giacheri Vinc., *tessuti filati*, v. Arsenale 17.
Ginolino G., *stoffe*, v. Sebast. Valfrè 14.
Giordano Camillo, *mode e fornit. per sarte*, v. Lagrange 16.
Girard Andrea, *tessuti*, v. Quattro Marzo 5.
Girard Felice, *foulard*, v. Quattro Marzo 5.
Gros Luigi, *stoffe*, v. S. Anselmo 13.
Guglielmini Alberto, *ventagli, ombrelli, forniture*, c. Valentino 29.
Guidetti Giacomo, v. S. Teresa 10.
Guidoni Francesco, *ricami a macchina*, v. Princ. Amedeo 26.
Hess Isidoro, *filati*, v. Princ. Amedeo 22.
Horsfall Edwin, *lanerie*, v. Cernaia 8.
Levi Achille, *tessuti*, v. S. Teresa 15.
Lingua Gius., *chincagl.*, v. Finanze 5.
Long M. Aug., *passamant.*, v. Arsenale 38.
Magnani G., *seterie, guanti*, v. P. Micca 10.
Mastrangeli Raffaele, *tessuti*, v. S. Teresa 14.
Mina Edoardo, *stoffe*, v. Carlo Alberto 18.
Molinari G. B., *seterie*, v. Baretti 36.
Montefameglio Paolo, v. Sacchi 4.
Mortier P., *mercerie*, p. Castello 23, p. 2.
Mussi E., *telerie*, p. Solferino 3.
Nater Carlo, *sete*, c. Vinzaglio 22.
Neustaedter Massimo, v. Lagrange 31.
Oddone Cristoforo, *sete*, v. Bellezia 5.
Ovazza T., *pannilani*, v. dei Mille 14.
Panie Ant., *filati, tessuti*, v. Bertola 68.
Pelleri Luigi, *lane*, v. Po 6.
Perez frat., *oggetti e tessuti orientali*, via Pietro Micca 12.
Pignata Stef., *tessuti*, v. Venti Sett. 74.
Pilling Albert, *tessuti*, v. Alfieri 8.
Pozzi e Majer, *chincagl.*, v. Arsenale 17.
Presbitero Luigi, *telerie*, v. Berthollet 20.
Proto Carlo, *tulli, nastri*, v. Pio Quinto 14.
Recanzone Gius., *filati*, c. Oporto 2.
Reynaudi Orso, *tessuti*, v. Venti Sett. 74.
Ricolfi G., *tessuti*, v. S. Dalmazzo 28.
Riva Pietro, *tessuti*, v. S. Teresa 19.
Rivetta Gius., *tessuti*, v. Donati 27.
Roberti L. e C., *seterie*, v. Arcivescovado 1.
Rolla Alfredo, *cotoni*, gall. Nazionale.
Ronchetti Corrado, *tessuti*, v. Venti Sett. 11.
Sabbioni Luigi e Vittorio frat., *tessuti serici*, v. Alfieri 24.
Scalini Giulio, *tessuti*, c. Siccardi 14.
Segre Dario, v. S. Quintino 11.
Seringer Ernesto, *seterie*, v. Genova 1.
Siliprandi Felice, *tessuti serici e filati*, c. Siccardi 5.
Simondetti Camillo *ricami*, v. Pastrengo 15.
Solito Gius., *tessuti*, v. Ormea 8.
Tedeschi Aldo, *tessuti*, v. Pietro Micca 12.
Ticozzi Ambrogio, *stoffe*, v. Ponza 3.
Timossi Virginio, *sete, stoffe, rappr. frat. Gribaudi*, v. Lagrange 19.
Tregnaghi Lucio, *tessuti*, v. Consolata 5.
Trenti Oreglio, *lanerie*, v. Sacchi 54.

Trossi P., *fodere e panni militari*, v. Lagrange 9.
Tua A. e C., *maglierie*, v. Berthollet 38.
Turin Alb. Bôer, *filatura di cascami*, via Venti Settembre 79.
Vaciago G., *lane, cotoni*, v. Alfieri 22.
Verona Ang., *tessuti e filati*, c. Siccardi 35.
Vitali, Pavia e C., v. S. Quintino 11.
Vogel T. e C., *cappelli feltro*, c. Vinzaglio 9.
Zoja Aless., *cotoni filati*, c. Re Umberto 10.

Metalli.

Bertinetti e Barbero, *ferramenta*, c. Re Umberto 11.
Bosia Leone, *ferri*, v. Venti Settembre 78.
Cavalleri B. e C., *metalli*, c. Vinzaglio 7.
Cicheri Luigi, *metalli*, v. Bogino 17, p. 1.
Debenedetti Vitt., *carboni, ferri*, v. Goito 2.
De Chiesa Gius., *ferram.*, c. Valentino 27.
Falco Vitt., *ferro*, v. Gioberti 8.
Ferraris ing. Pietro, *acciaierie Terni*, corso Oporto 35.
Ferri frat., *ferri di Svezia*, c Valentino 2.
Festa e Pignone, v. S. Secondo 33.
Gay Em., *rappr. Selve frat.*, c. Re Umberto 58.
Giachino e Sbardolini, v. Accad. Alb. 25.
Ghirardi Enrico Giacomo, *oreficerie, argenterie, gioie*, v. Venti Settembre 46.
Goffi Giacinto, *ferramenta*, v Belvedere 6.
Gualino Lor., *metalli*, v. Saluzzo 9.
Mosca Alfr., *uff.* v. S. Dalmazzo 24.
Nobili Mario, *ferram.*, v. Colli 4.
PATETTA e DECKER, v. Gazometro 4.
Pignone G. B. e C., v. S. Secondo 33.
Presbitero cav. M., *metalli*, v. Bidone 5 *bis*.
Richetta C. e G. frat., *ghise lavorate, depur.*, v. Montebello 21 e c. S. Maurizio 12.
Rouge C. e C., *metalli in genere*, v. Arcivescovado 4.

Pellami, Cuoi, Concimi.

Alessio Rodolfo, *concimi*, c. Vinzaglio 9.
Bernero Stefano, *cinghie*, c. Vinzaglio 17.
Bocca Luigi, v. Ponte Mosca 19.
Bontardelli Lodovico, v. Gioberti 43.
Chapot J. e C., v. *cuoiami*, v Consolata 7.
Fiorina Candido, *concimi Saint Gobaine*, v. Alfieri 26.
Gillardi Ignazio, *pelli*, v. S. Fr. da Paola 4.
Lichtenhahn Gugl., *cotoni, pelli*, v. Amedeo Avogadro 20.
Müller Emilio, *cuoi, pelli*, v. S. Secondo 19.
Pagge L. e C., *cinghie*, v. Saluzzo 27.
Piovano, v. S. Massimo 31.
Sola Alfr., *pelli e pellami in genere*.
Tavolino V., p. Statuto 16.
Testa Cesare, *cuoi*, v. Cernaia 24.
Timossi Paolo, *lane, cuoi pellami*, via Monti ang. c. Massimo d'Azeglio.
Todros Annibale, *pellami*, v. Ormea 6.
Varale Ant, *pellami*, c. Beccaria 2.
Vercelli Pietro, *guano*, v. Arcivescovado 1 B.
Zuffi Enea, *cuoi, uff.* v. Gazometro 13, *abitaz.* c. Duca di Genova 1.

Prodotti Alimentari.

Amici e Porro, v. Garibaldi 57.
Arese Gius., *conserve alim.*, v. Milano 2.
Aymar Carlo, *marsala*, p. Statuto 16.
Bassano A., *vini, coloniali*, v. Mazzini 31.
Bertinotti G., *vini*, v. Roma 34.
Beruchel, *liquori*, v. Po 12.
Bisseglia Luigi, *vino*, v. Berthollet 6.
Bonetti Crispino, gall. Geisser 4.
Bonzanino G. e C., *liquori-essenze*, via Napione 49.
Boratto Ang., *ger* Caranzano, *vini, olii, conserve, deposito* Dock, 6° compart.
Brosio Gio., *vini*, v. Andrea Doria 1.
Cantone E., *vini chianti, champagne, burro palmina, salumi, prosciutto affumicato*, v. Pastrengo 3.
Cantone e Clava, *paste alim., estratto carne, olii, estratti liquori*, v. Carlo Alb. 9 *bis*
Capellaro Enrico, *vini, liquori*, c. Oporto 2.
Cassano Luciano, *olio*, v. Berthollet 2.
Cassino Gius., *prod. alim.*, v. Mazzini 40
Ceruti Gio., *vini di lusso, liquori*, c. San Martino 4.
Combi Gio., *mostarde, frutta*, nel Dock compartim. laterale a sinistra n. 3.
Degat L., *agencie de la Grande Chartreuse*, gall. Nazionale, sc. B.
Della Valle C. M., *vino, olio*, c. Vitt. Em. 104.
Dematteis A. e C., *vini e olii*, v. Arsenale 4.
De Quarti Enr., *olii, salumi, formaggi, paste*, v. Leyni 19, *deposito* v. Borgo Dora 22.
Ferraris V., *cera e miele*, v. Gioberti 8.
Fossati G. B., *olii, vini, salumi*, v. Circonvallazione 208.
Garnerone Gio., *vino, liquori, olio*, v. San Domenico 7.
Gatti Carlo, *vini di lusso e liquori*, v. Venti Settembre 15.
Ghiglieri And., *oli, grasso*, v. S. Tommaso 28.
Gnone Piero, p. Vitt. Eman. I, 21.
Guerreschi e Fedele, *liquori, rappr. depositari della Ditta Nicolini*, v. Sacchi 16.
KRAUS EMILIO, *vini marsala*, c. Valentino 13.
Lenzi Evaristo, *vino tenuta Pietrafitta*, v. Princ. Tommaso 37.
Levi Umberto, *gallette*, v. Nizza 74.
Manni Emilio, *olii, paste*, c. Vitt. Em. II, 4 oltre Po
Mattis Ern., *salumi ed affini*, v. Magenta 1.
Morsaletto Umb., c. Vitt. Em. II, 2 est.
Natta C., *olio*, v. Berthollet 23.
Negro Felice, v. Alfieri 10.
Obert Pietro, *vini*, v. Genova 18.
Oneglio Agostino, *tonni e sardine e formaggi*, p. Vitt. Em. I, 21.
Pancani cav. Fausto, *vini e olii*, v. San Francesco da Paola 18.
Perotti Nigra, v. Montebello 24.
Picco Ferrero, Revel, *vini, paste*, Dock 5° compart.

Pilone Valentino, *vino marsala*, v. Princ. Tommaso 20.
Ronchetti Filib., *prodotti alim.*, v. Arcivescovado 6.
Salengo Carlo, *salumi, vini ed olii*, corso Vinzaglio 19.
Schiender Em., *liquori*, v. Sacchi 4.
Schneeberger E., *olii e grassi*, v. Vittorio Amedeo II, 13.

F.lli SILOMBRA di Tommaso
Via Scuole 5, Telefono internaz. 11-15
Magazzeno fuori dazio: Via Almese 7, casa propria.
Chianti - Marsala - Champagne - Cognac - Vini e liquori esteri e nazionali - Frutti canditi Chinotti - Mostarde della Casa Besio e Isetta di Savona - Olio - Caffè - Vaniglia - Cacao - Burro di Cacao - Formaggi. V. *Annunzio* p. 54 e 5*

Sommi Umb., *olii, vini*, via Berthollet 8.
Torti Innocente, *prod. alim.*, v. Cavour 20.
Vicolungo J., *agrumi*, c. Re Umberto 38.
Villa e Grosso, v. Bertola 47.

Prodotti chimici, Coloniali, Olii minerali.

Aimar Luigi, *coloniali*, v. Carlo Alb. 43.
Alasia Ang., *prod. chim.*, v. S Tommaso 1.
Angelucci, *gas acido carbonico naturale*, v. Gioberti 54
Autheman Guido, *amido*, p. Venezia 3.
Barabino Ant., *vaniglia*, v. Fabro 6.
Bernardi Gio, *colla, prod. chim.*, c. Vittorio Em. II, 86.
Bertone C. e G. frat., *coloniali*, v. Venti Settembre 20.
Bocca Luigi, *olii minerali*, v. Ponte Mosca 19
Boffré Gio., *caffè normale Jager*, v. Carlo Alberto 29.
Bottino L., *prod. chimici*, c. Pr. Oddone 45.
Bruno L., *colon., olii, saponi*, gall. Nazionale, sc. D.
Cagnola Alfr. Luigi, *colon.*, v. Cernaia 28.
Carignani Luigi, *droghe*, v. Genova 20.
Casasco Aless. e Maffei N., *caffè, coloniali*, v. S. Secondo 19.
Corti Stefano, *colori*, v. Assarotti 15.
Costa Alb., *prod. chim. e colon.*, v. Sacchi 4.
De Bernardi e Perla, *gazogène antibacillaire Serres*, c. Oporto 44.
D'Imporzano Gio., *colon.*, v. Mazzini 58.
Donato Federico di A., *vaselline, grassi, prodotti chimici*, v. Massena 4.
Elter Giulio, *Dinamite Nobel*, v. Ormea 110.
Frache Daniele, *stagnole e coloniali*, via Cernaia 20.
GESSAGA CARLO, *rappr. dell'Union Landaise fra i proprietari e fabbricanti di prodotti resinosi Bordeux, bianco di zinco di Marsiglia*, c. Oporto 59.
GNONE PIERO, p. Vitt. Em. I, 21.
Golzio E., c. Vittorio Eman. II, 65.
Guidoni Franc., *amido, lustro, smeriglio*, p. Palazzo di Città 5.
Hiesteur G., *colori*, v. Consolata 1.
Loschi Eug., *prod. chim.*, v. Boucheron 11 e Passalacqua 4.
Maina Gius., *colori anilina*, v. Donati 27.
Malvano dott. Feder., *prodotti chimici*, via Pietro Micca 9
Marchese fratelli, *acque minerali*, via S. Massimo 53.
Marchisio Luigi, v. Princ. Tommaso 39.
Marenda Francesco, *prodotti chimici*, via S. Teresa 12.
Moriconi Domen., *coloniali*, gall. Nazionale, scala E, e v. Barbaroux 6.
Negro Camillo, *prod. alim.*, v. S. Secondo 66
Nusseler Edoardo, *drogherie*, c. Oporto 28.
Pagge Franc., *olii, grassi ecc., rappr. la casa Werdenbach E.*, v. S. Quintino 21
Parodi Gio., *olii minerali*, v. Rocca 19.
Piaggio Cam., *colori anilina*, v. Alfieri 24.
Pulvirenti Carlo, *vern., colori*, v. Cibrario 27.
Raviglione E., *rappr. Ditta Banfi Milano*, v. S. Agostino 7.
Ricca Piero, *celluloide*, gall. Naz., scala E.
Rossetti Oscar, *coloniali*, p. Castello 25.
Rouge C. e C., succ. Vuagnoux, v. Arcivescovado 4.
Schivardi Romeo, *droghe e coloniali*, via dei Fiori 17.
Schneeberger Ed., *rappr. dep. Società Italo Amer. pel petrolio*, v. Vitt. Amedeo 13.
Segre Mario Davide, v. Venti Sett. 16.
Stella Luigi e C., v. S. Quintino 24.
Villanis Amedeo, *saponi, vernici*, corso Oporto 28
Zanotti Mario, v. S. Chiara 52.

Spedizioni, Trasporti, Assicuraz.

Caracciolo Gio., *trasporti la Liguria*, via Arcivescovado 1.
De Bellegarde O. (*Società di Assicurazioni*), v. Arsenale 10.
De Pisis ing. Nicola, v. Alba 8.
Séry F. e Segre L., *prodotti minerali*, via S. Dalmazzo 28.
Trabucco Erasmo, *rappr. la Compagnia Navigazione Generale Ital. Florio e Rubattino*, p. Paleocapa 2.

Biciclette, Automobili.

Ainardi Romano, *forniture automobili*, v. S. Secondo 11.
Gazzera Filippo, *rappr. Moto-Cardan*, via Venti Sett. 30.
Quaglia Alberto, v. S. Quintino 15.
Sambolino Vitt., *automobili*, v. Quattro Marzo 7.
Sclavo Lorenzo e C., v. S. Quintino 11.

Articoli diversi.

Albano Vincenzo, c. Reg. Margherita 88.
Ajelli Luigi, *rappr. Manifacture française d'armes et cycles*, c. Oporto 59.
Archieri Camillo, c Re Umberto 11.
Bassi e C., *riflettori*, v. Goito 7.

Bellone Antonio, v. Asti 18.
Beltrami Lor., *mediat. in gioie*, v. Roma 39.
Biancotti G. e C., v. Carlo Alberto 9.
Bietenholz F., p Solferino 11 e v. Arcivescovado 18.
Bloch Félix, *commercio*, p. Carlo Em. II, 9.
Bosso e Fiorito, v. Massena 4.
Calosi V., v. Melchior Gioia 11.
Cargnino Maur., v Genova 29 e Alfieri 22.
Cassino Gius., v. Mazzini 40.
Castiglione Domen., *serram. e mobiglio (rappr.* Ditta Pioletti, Schneider e C. di Corio), c. Francia 56.
Colletti F., *commiss. Monte Pietà*, v. Po 38.
Colonna Gio., c. Vitt. Eman. II, 68.
Cravario A. (junior), v. dei Fiori 40.
Craveri Gio., v. Vitt. Amedeo II, 21.
Dedonatis e Casalegno, v. Montevecchio 1.
DIVERIO EDOARDO, v. Gazometro 26.
Ferrero e Passerini, *orologi, oreficeria*, v. Barbaroux 2.
Fiorina C., *orinatoi inodori*, v. Alfieri 26.
Foa R., *agente d'assicur.*, v. Lagrange 41.
Funaioli G., *illuminazione*, v. S. Teresa 10.
Germano e Vercelli, c. Vitt. Em. II, 68.
Gozzelino, *Acque di Bognanco*, v. S. Massimo 53.
Hahn R., v. Cernaia 11.
Helfferich von Kuelmer e C., v. Pietro Micca 15
Holtmann Roberto, *junior*, v. Juvara 1.
Landucci Ildebrando, *rappr. Soc. Gen. Ital. di Credito Ceste Natalizie*, v. Mazzini 10
Lazzaro Franc., v. Barolo 11.
Lombardi frat. di A. N., *ponti per ristauro sistema Mingazzi*, v. Sacchi 50.
Lorenzetti Ed., *capsule per bottiglie*, corso Vitt. Em. II, 98.
Lupis di Lammer, v. Goito 17.
Macario e C., v. Conte Verde 2.
Masala-Corrias Michele, v. Roma 25.
Mioletti Lor., *recip. latta*, v. Carrozzai 6.
Moglia Egidio, v. Gioberti 73 *bis*.
Müller Franc., via S. Franc. da Paola 6.
Vedi *Annunzio speciale*, retro-coperta.
Pastori Franc., v. Passalacqua 10.
Pellerino Gio., v, Mercanti 7.
Pescini Tommaso, v. Mad. Cristina 33.
Peyrot e Rossignoli, c. Re Umberto 15.
Pugi Leonardo, *compil. annuari*, Lingotto.
Razzi Guido, v. Nizza 65.
Reviglio Eug., *rappr. la Cyclostyle*, via Garibaldi 6.
Robotti P. G. e C., *pubblicità*, v. Bogino 21.
Rossi Alfredo, c. Re Umberto 35, p. 2.
Sassetti Gius., c. S. Maurizio 30.
Serati Romolo, v. Sebastiano Valfrè 14.
Sereno B. G., *rappres. Federaz. Consorzi Agrari di Piacenza*, v. Bellezia 3.

CESARE SOLA Via Saluzzo, 27
Rappres. la Ditta Cavenaghi, Guidi e C. - Milano
Articoli di Minuterie in Genere

Tognacca e Giglio-Tos, *articoli Giapponesi*, v. Pietro Micca 10.
Tonelli Augusto, *commercio*, v. Orfane 6.
Turletti Giorgio, *rappr. ditta Pozzo A. di Genova*, v. Montevecchio 21.
Vigo Carlo, rappr. Ditta Weissentanner, *chiusure brevettate*, v. Mercanti 5.
Vagnoux J., v. Arcivescovado 4.
Zamperoni e Tallone, *Columbia Phonograph Company*, p. Castello 25.

Importazioni ed esportazioni.

BARBERIS ved. (Ditta), v. Bogino 10.
Vedi *Annunzi spec.*, p. 51-52-53.
Bono rag. Aless., v. Accad. Albertina 26.
Macario e C., v. Conte Verde 2.
Orlandini Ant., c. Re Umberto 45.

Banchi di vendita a pagamenti rateali.

Credito Italiano, c. Vitt. Em. II, 44.
La Gran Mora, Pogolotti Ces., v. Massena 31

Agenzie e Banchi di Prestiti su pegno.

Bona G. B., v. Accad. Albertina 33.
Castelli e Conrotto, c. Reg. Margh. 134.
Crolla Gius., c. Princ. Oddone 10.
Fissore Lucia, v. Ormea 24.
Mallarino Giuseppina, nata Gollet, via Barbaroux 18, p. 1.
Osella Luigi, v. Assietta 3.
Pugno Pietro, v. Princ. Amedeo 45.
Quartara G., *Direttore perito:* Galliano Gius., v. Barbaroux 26.
Sarzana Clotilde, c. Princ. Oddone 10.
Vezzani E., v. Bonafous 1.
Viglierclo Telesforo, v. dei Fiori 19.

Trasporti Internazionali.

Gondrand frat., *Soc. Nazion. di Trasporti*, gall. Nazionale.
Monasterolo Carlo, via Nizza 29 e strada di Stupinigi 121.
Santi e Cavalli, c. Siccardi 6.
Società di trasporti Anonima Cooperativa, v. Nizza 31.
Walter F. Becker, v. Ospedale 17.

Trasporti Marittimi e Terrestri.

Agenzie
delle Comp. di Navigaz. e Ferroviarie

American Express Comp., Agenti fratelli Gondrand (Soc.), gall. Nazionale.
Capuccio Luigi e C., *trasporti marittimi*, v. Ospedale 17.
Compagnia Generale Transatlantica, Agenti frat. Gondrand (Soc.), gall. Nazionale.

German Loyd, agente Robotti, p. Paleocapa.
GOLGI L. succ. ROMERO L. C., *rappresentante la Compagnia Gen. Transatlantica Francese*, v. Gazometro 4.
Italia, agenti: frat. Gondrand (Soc.), per passeggieri 1ª e 2ª classe, gall. Nazionale; per 3ª classe Robotti, p. Paleocapa.
La Ligure Brasiliana (propr. on. Gustavo Gavotti), *rappr.*, Robotti, p. Paleocapa ang. v. Venti Settembre.
Lavarello frat. fu Gio. Batt., *Compagnia di navigazione, rappres. da* Robotti Gius., ang. v. Venti Settembre e p. Paleocapa.
La Veloce, Trabucco Erasmo, *rappres.*, p. Paleocapa 2.
Navigazione Generale Italiana Florio e Rubattino. Trabucco Erasmo, *rappres.* Ufficio speciale per passeggieri (sub-Agenzia), p. Paleocapa 2.
Norddeutscher Lloyd di Brema, agenti: Lebet e Curti, v. Arsenale 17.
SANTI e CAVALLI, *Agenti della Compagnia Valenciana e della Compagnia Prince Line*, c. Siccardi 6 e v. Cernaia 18.
Walter F. Becker, *armatori piroscafi*, via Ospedale 17.

Trasporti militari di materiali da costruzione, polveri, dinamite, ecc.

Ajello Luigi (Ditta), v. Amedeo Avog. 9.
Amerio, *dinamite*, v. Nizza 133.
Cena Gio, *materiali*, v. Saluzzo 100.
Serra Cesare, *materiali, terra, ghiaia*, corso Reg. Margherita 68.

Trasporti a domicilio e Spedizioni

Ferrovie Italiane

Carpaneto G. B., succ. Ajello, v. Finanze 9.

Ferr. Centrale e Tramvie del Canavese.

Gondrand frat., *Soc. Nazion. di Trasporti*, gall. Nazionale e v. Venti Sett. 22.

Tramvie a Vapore Piemontesi.

Cottino Giovanni, v. Botero 18.

Traslochi.

Belingardi G. e C., v. Cernaia 20 angolo v. Fabro.
Italiana (L') agenzia traslochi, c. Vittorio Eman. II, 73.
Fogarolo G., v. Berthollet 24.

Spedizionieri.

Avandero fratelli, v. Arsenale 14-16.
Ascoli Anau e C., v. Venti Sett. 46
Baggio Luigi, v. Bidone 35.
Balduino fratelli, via S. Teresa 17.
Bellia P. V. (Albano A.), strad. Stupinigi.
Bianco Domizio già Malvano, v. Genova 28.
Biancotti G. e C. v. Carlo Alberto 9.

Ditta G. B. CARPANETO Via Finanze n. 7.
Servizio Generale di Trasporti
AGENZIA DI CITTA'

Comune Giuseppe, barriera di Lanzo.
Conti (Ditta), v. Princ. Amedeo 1.
Dalla Chiara e C., v. Bogino 21.
Delmastro B., via Carlo Alberto 17.

DE MAGISTRIS e RONCHI Via Pietro Micca, 9
SPEDIZIONI e COMMISSIONI
Corriere Giornaliero
Torino - Milano - Bologna - Genova - Como.

G. BELINGARDI & C.
Rappresent. Succ. FISCHER e RECHSTEINER
Via Cernaia, 20 e Fabro, 5
Case a { Venezia, Milano, Luino, | Verona, Chiasso, Como, | Mannheim, Chemmitz, Trieste.
Telefono n. 1-96.

Società Nazionale Trasporti
F.lli GONDRAND
Galleria Nazionale (Via Roma).
Viaggi combinabili internaz. a prezzi ridotti con itinerario a scelta del Viaggiatore
CONSEGNA IN 24 ORE
Trasporti Internazionali
Furgoni imbottiti per trasporto Mobilio

Lebet e Curti, v. Arsenale 17.

L'ITALIANA Impresa Traslochi, Trasporti
con Furgoni imbottiti di massima capacità.
Corso Vitt. Eman. II, 73. - Telef. 1200
SCOTTI GIOACHINO. *Proprietario.*

Musso Ant., staz. di Porta Susa; *abitaz.:* v. S. Domenico 37.
Pescarini e Fahier, c. S. Martino 7.
Piccone fratelli, *conduc.*, v. Chisone 3 e v. dei Fiori 50.
Pigozzi Samuele, succ. Gallesio, v. Tesso 8 (barr. Lanzo).

SANTI & CAVALLI
Spedizionieri della Real Casa
Trasporti Generali - Marittimi - Terrestri - Traslochi
Corso Siccardi 6 e via della Cernaia 18

SOCIETÀ DI TRASPORTI
An. Coop. fra Industriali e Commercianti
TORINO - Via Nizza, 31
SERVIZIO GENERALE TRASPORTI
Concessionaria
Magazzini Generali Docks

Soffietti, p. Statuto 3.
Spesso Stefano, c. Palestro 8 *bis*.
Vinelli e C., p. S. Carlo 4, *magazzini e rimesse*, v. Ormea 69 e 76.

Agenzie doganali.

BELINGARDI G. e COMP., succ. Fischer e Rechsteiner, v. Cernaia 20 e v. Fabro 5.
Bianco Domizio, v. Genova 28.
Biancotti G. e C., v. Carlo Alberto 9.
Carpaneto G. B., v. Finanze 9.
Dalla Chiara e C., v. Bogino 21.
Gondrand frat., *Soc. Nazion. di Trasporti*, gall. Nazionale.
SANTI e CAVALLI, c. Siccardi 6 e via Cernaia 18.
Società di Trasporti An. Coop., v. Cernaia 29 (Dock).

Agenzie d'emigrazione.

Vedi più avanti nella rubrica **Municipio di Torino** il *Comitato Comunale per l'Emigrazione.*

Giachino Pietro, v. Sacchi 4.
Gondrand frat., *Soc. Nazion. di Trasporti* gall. Nazionale.
Golgi L., succ. Romero L. e C., v. Gazometro 4.

Sub-Agenti d'emigrazione.

Arena Alessandro, via Roma 41.
Robotti G., ang. via Venti Settembre e p. Paleocapa.

Agenzie telegrafiche

Biancotti G. e C., *The Commercial Cable Company Mackay-Bennet.*
Agenzia telegrafica Stefani, Pastori cav. G., v. Finanze 13.

Impresa Feretri Municipale, Trasporti e Pompe funebri

Genta Carlo Felice, v. Barbaroux 37-39.
V. *Annunzio speciale*, 1ª *pag. appena aperta la Guida*

Feretri.

ANTICA DITTA
C. F. GENTA
IMPRESA GENERALE SERVIZI FUNEBRI
SPECIALITÀ Feretri signorili, rovere, noce con zinco e piombo.
Ufficio: Via Barbaroux, 37-39
Stabilimento e rimesse Via Gioberti, 69
Telefono Stabilimento, N. 62, Ufficio, N. 858.

Arnaudo (erede Pascherо Vinc.), v. Roma 39.
Impresa Generale Pompe Funebri, Arpino, Edoardo, v. Garibaldi 5.
Impresa Pompe Funebri, Mentasti, v. Garibaldi 10.
Matetti M., v. Barbaroux 37-39.

Corrieri Commissionari giornalieri.

Acqui, Levi Alessandro, v. Roma 37.
Ufficio corr. e spediz., v. Andrea Doria 3.
Alba, Dacomo Carlo, v. Roma 37 e via S. Tommaso 21.
» **Bosio Matteo,** p. Castello 16 e via Lagrange 43 (alb. d'Oriente).
» Della Torre Carlo, v. Mazzini 5 e v. Mercanti 3.
» Ferrari e Lenti, v. Roma 37 e v. S. Tommaso 21.
» Raimondo Carlo, v. S. Teresa 17 e v. Mazzini 5.
Ufficio corr. e spediz, v. Andrea Doria 3.
Alessandria, Della Torre Carlo, v. Mazzini 5 e v. Mercanti 3.
» Ferrari e Lenti, v. Roma 37 e via S. Tommaso 21.
» Lissi, v. Roma 37.
Ufficio corr. e spediz., v. Andrea Doria 3.
Aosta, Fracapani Ant., v. S. Teresa 17.
Asti, Della Torre Carlo, v. Mercanti 3 e v. Mazzini 5.
» Maina, v. Lagrange 43, alb. Oriente.
» Rinino e Rambaldi, v. Roma 37 e v. S. Tommaso 21.
Ufficio corr. e spediz, v. Andrea Doria 3.
Bergamo, Bianchi e C., v. Cernaia 22.
Biella e Circondario, Gallarini, Pelogio e Gallia, v. S. Teresa 17. Avandero frat., v. Arsenale 14-16.
Bologna, Bianchi e C., v, Cernaia 22.
» Demagistris e Ronchi, v. Pietro Micca 9.
Borgosesia, Marchioro Fr., v. S. Teresa 17.
Bra, Arnaldi, p. Paleocapa 1.
» Barale Gius., v. S. Teresa 17, via Roma 37 e v. S. Tommaso 23.
» Gramaglia, v. S. Tommaso 21.
» Della Torre C., v. Mazzini 5 e via Mercanti 3.
Ufficio corr. e spediz., v. Andrea Doria 3.
Bussoleno, Masoero, via Lagrange 43, alb Oriente.
Canelli, Della Torre C., v. Mercanti 3 e v. Mazzini 5.
Carmagnola, Ramella Camillo, v. San Tommaso 21.
Casale, Fracapani Carlo, v. S. Teresa 17.
» Novarese G. e figli, v. S. Tommaso 21.
Ufficio corr. e spediz., v. Andrea Doria 3.
Castellamonte, Nerino Gio Batt., via Cernaia 44 dal liquorista.
Ceva, *Ufficio corr. e spediz.*, v. Andr. Doria 3.
Chiasso, Bianchi e C, v. Cernaia 22.
» De-Magistris e Ronchi, v. Pietro Micca 9.
Chieri, Merlone, v. Roma 37.
» Toia Biagio, Alb. *Croce Rossa.*

Chivasso, Bassino Tommaso, v. Cernaia 46, Caffè del Dock.
Bergandi Tomm., v. Bertola 40.
» Cavalchino e Tesio, v. S. Tommaso 21.
Como, Bianchi e C., v. Cernaia 22.
Biancotti G. e C., v. Carlo Alb. 9.
(Lago di). De Magistris e Ronchi, v. Pietro Micca 9.
Cortemiglia, Durando e Piccone, via Guarini 1.
Crescentino, Perocchio, v. S. Tommaso 21 e v. S. Teresa 17.
Cuneo, Albarello Michele, v. S. Teresa 17 e alb. d'Oriente, v. Lagrange 43.
» Casa di spedizioni, v. Lagrange 14.
» Garrone R, v. Roma 37 e v. San Tommaso 21.
Ufficio corr. e spediz., v. Andrea Doria 3.
Cuorgnè, Galantino Carlo, v. S. Tommaso 21.
Dogliani, Ferrero Secondo v. S. Tommaso 21.
Firenze, Biancotti G. e C., v. Carlo Alb. 9.
» Casa di spedizioni, v. Lagrange 14.
Fossano, Conti Raimondo, via Roma 37, allog., v. dei Fiori 13.
Gallarate-Varese, De-Magistris e Ronchi, v. Pietro Micca 9.
Garessio, *Ufficio corr. e spediz.*, v. Andrea Doria 3.
Genova, Bianchi e C., v. Cernaia 22.
» Biancotti G e C. v. Carlo Alb. 9.
» Casale Federico, v. S. Teresa 17.
» Conti, v. S. Tommaso 21.
» Conti (Ditta), v. Pr. Amedeo 1.
» Della Torre Carlo, v. Mazzini 5 e v. Mercanti 3.
» De-Magistris e Ronchi, v. Pietro Micca 9.
Ufficio corr. e spediz., v. Andrea Doria 3.
Ivrea, Pregliasco Gius., v. Cernaia 42 e v. S. Tommaso 21.
Lecco (Lago di). De Magistris e Ronchi, v. Pietro Micca 9.
Lucca, Lissi, v. Roma 37.
Lugano, DeMagistris e Ronchi, v. Pietro Micca 9.
Luserna S. Giovanni, Allemandi Franc., tratt. Torre Pellice, v. Magenta 5.
Mendrisio, De Magistris e Ronchi, via Pietro Micca 9.
Milano, Bianchi e C., v. Cernaia 22.
» Biancotti G. e C., v. Carlo Alb. 9.
» Casa di spedizioni, v. Lagrange 14.
» Coccoli Andrea, v Mercanti 3.
» Conti (Ditta), v. Pr. Amedeo 1.
» Della Torre Carlo, v. Mazzini 5.
» De Magistris e Ronchi, v. Pietro Micca 9.
» Uber Enr., v. S. Teresa 17 e via Mazzini 5.
Ufficio corr. e spediz., v. Andrea Doria 3.
Moncalvo, Ceriana Secondo, v. S. Tommaso 21.
Mondovì, Cuniberti Ang., v. S. Teresa 17 e v. Roma 37.
» Garelli, v. S. Tommaso 21.
Ufficio corr. e spediz., v. Andrea Doria 3.
Monza, Conti Gius. e C., v. Principe Amedeo 1.
» De Magistris e Ronco, v. Pietro Micca 9.
Nizza Monferrato, Savio Luigi, v. Lagrange 43, albergo Oriente.
Novara, Bressani e Nicolotti, via San Tommaso 21.
» De-Magistris e Ronchi, v. Pietro Micca 9.
» Marchioro Franc., v. S. Teresa 17.
» Zanotti Vitt., v. S. Teresa 17 e v. Ospedale 4 *bis.*
Ufficio corr. e spediz., v. Andrea Doria 3.
Novi, Coccoli Andrea, v. Mercanti 3.
» Ferrari e Lenti, via Urbano Rattazzi 1, presso la trattoria Bodoni e v. S. Tommaso 21.
Pavia, De Magistris e Ronchi, v. Pietro Micca 9.
Pinerolo, Bruno, v. Lagrange 43, albergo Oriente.
» Falcone, v. Lagrange 26, albergo Persico Reale.
» Maggi Luigi, v. Roma 38, albergo Cavallo grigio.
« Pussetto Luigi, albergo Ginevra, v. Lagrange 39 *bis.*
Ufficio corr. e spediz., v. Andrea Doria 3.
Racconigi, Balduino Michelangelo, via S. Teresa 17.
Rivarolo, Bisacca Bartolomeo, caffè del Dok, p. S. Martino.
» Fassione Ant., albergo Dock, via Cernaia 46.
Saluzzo, Allasia Sebast., v. Lagrange 26, Alb. *Persico Reale.*
» Uberti Pasquale, alb. Gran Mogol, v. Lagrange 41.
Santhià, Manfredi, albergo Dogana, via Cernaia 42.
Savigliano, Albertuzzi Serafino, albergo d'Oriente, v. Lagrange 43.
» Cavallero R., v. Roma 37 e via S. Tommaso 21.
» Riconda Pietro, alb. Oriente, via Lagrange 43.
Savona, Della Torre Carlo, v. Mazzini 5.
Tortona, Lissi, v. Roma 37.
Trino, Martinotti Gius., v. S. Teresa 17.
» Cannone Carlo, v. S. Tommaso 21.
Valenza, Coccoli Andrea, v. Mercanti 3
» Ferrari e Lenti, v. Urbano Rattazzi 1, presso la trattoria Bodoni e v. S. Tommaso 21.

Venezia, Bianchi e C , v. Cernaia 22.
Vercelli, Gremmo Secondo, v. Ospedale 4 e S. Teresa 1.
» Riconda Angelo, v. S. Teresa 17.
Verona, Bianchi e C., v. Cernaia 22.
» Biancotti G. e C., v. Carlo Alb. 9.
» De Magistris e Ronchi, v. Pietro Micca 9.

Voghera, Lissi, v. Roma 37.

Recapito corrieri per qualunque destinazione, Bianchi e C., v. Cernaia 22.

Ufficio centrale Corrieri, v. S. Teresa 1.

Unione Corr. del Piemonte, Conti Raim., v. Roma 37 e v. dei Fiori 13.

Unione Corr. Giornal., v. S Tommaso 21.

Ufficio di commissioni pei corrieri, presso Della Torre Carlo, v. Mazzini 5 e v. Mercanti 3.

Imprese foraggi e viveri.

Alloatti Michele, *viveri*, c. Vitt. Em. II, 76.
Assioli Paolo, *foraggi*, v. Montebello 21.
Bouvier Gius. e figli, v. Barolo 11 *bis*.
Candelo, *foraggi milit.*, v. Bologna 23.
Castello G., c. S. Maurizio 19,
Comba Ant., *fornit. milit.*, v. S. Chiara 22.
Commissariato militare (paglia e combustibili), v. Chivasso 9.
Costa Domen., p. Em. Filiberto 11.
Danovo Gio., *biade e foraggi*, c. Vittorio Eman. II, 76.
Impresa foraggi milit., Magnani Lavagetto Casali, c. Brescia 62 (Cascina nuova).
Magone Gio., v. Mazzini 33.
Jona e Olivetti, v. Carlo Alberto 24*bis*.
Levi Giacomo, v. S. Quintino 19.
Penchienati Carlo, *rappr. impr. foraggi Reali scuderie*, via Rossini 7.
Perla Francesco e C., v. Galliari 5.
Perrone Ant., v. Nizza 87.
Perrone Tomm., v. dei Fiori 65.
Regis Celso, *foraggi*, c. S. Maurizio 53-55.
Signorini Ottavio, c S. Maurizio 51.

Impresa Casermaggio Militare.

Colombo Pacifico fu Bonaparte, via San Quintino 24.

Affitta cavalli e vetture.

Baracco Felice, v. Burdin 27.
Benedetto Camillo, v. Vanchiglia 11 *bis*.
Borgo Carlo (Ditta), v. Nizza 84.
Borgo Gius., v. S. Quintino 10, *ufficio* piazza Castello rimpetto al 19
Borello frat., c. Casale 52.
Canuto, c. Casale 81.
Cavallo Gabriele, v. Monferrato 14.
Cortese Giuseppa, barr. di Vanchiglia e v. Bava 46 *bis*.
Culla e Comp., v. Ospedale 52.
Dosio Ant., v. Fucina 7 e v. Ponte Mosca 8.
Dulla Carlo, v. Mad. Cristina 109.
Gazzera Bartolomeo, v. Cavour 9.
Gianolio e Maritano, v. Monferrato 4.
Golzio Gio. Batt., p. Vitt. Em I, 20.
Graziola Enrico, v. Bogino 2.
Lafleur Giorgio, c. Regina Margherita 125 e p. Castello rimp. 15.
Maffei frat. Mich. e Enr., str. di Francia 23.
Masino e Masanti, c. Cairoli 4.
Nimero Natale, v. Cavallerizza 2, *ufficio* p. Palazzo di Città, *Telefono*, n. 1151.
Pavese Enr., succ. Vico, v. Governolo 6; *ufficio* ang. c. Vitt. Em. II, e v. Nizza.
Rainesi Lucia, v. Muriaglio 1 (Borg. San Paolo).
Rocchetti frat., c. Re Umberto 78.
Ruscone frat., v. Ormea 23 *bis*.
Serra Ant., v. Bertola 30

Negozianti in cavalli.

Calzia Ant., *fornit. R. Esercito*, v. Roma 38, *scuderie* borgo Crocetta, cascina Bogetti.
Debernardinis Domenico, succ. Castelli, *pensione per cavalli*, v. della Rocca 49.
Gallina L. e figli (Ditta), *spec. cavalli irlandesi da caccia e carrozzieri*, v. Montevecchio 66.
Garino F., c. Re Umberto 50 *bis*.
Huber, v. Montebello 6.
Masino e Masanti, c. Cairoli 4.
Scolari Alpinolo, *di lusso, forn. R. Esercito*, barr. di Stupinigi 275.
Siveiser Luigi, v. Porporati 6.
Stella Mich., p. barr. Nizza 169.
Varetto G Battista, *cavalli e muli*, via Canaveri 9.

Maniscalchi.

Balbo Filippo, c. S. Maurizio 53-55.
Ballicora Stefano, v. Nizza 85.
Barbasio Franc., v. Mad. Cristina 40.
Bergallo Domen , v. Piazzi 9 (Crocetta).
Borla Domenico, v. Chieri 7.
Borsa, Clinio, v. S. Quintino 38.
Bragante Emilio, c. Reg. Margherita 140.
Brusatori Ant., v. Ospedale 49 *bis*.
Camerano Luigi, c. Galileo Galilei 50,
Carpignano Franc., c. Vercelli 6.
Dosio e Mezza, v. dei Fiori 52.
Ferraris Gio., v. Gioberti 31
Geiato Cesare, v. Pio Quinto 8.
Loda Angelo e figli, v. Baretti 39
Magenta A. F., v. Chivasso 7.
Paisio Aniceto, v. Curtatone 1.
Rigola Luigi, v. Vanchiglia 11 *bis*.
Rossi Ettore, c Oporto 59.
Saracco Vinc. succ. Balbo Filippo, corso S. Maurizio 55.
Tamietti Lorenzo, c. S. Maurizio 51.
Tricerri Pietro, v. Saluzzo 102.
Viara Franc., v. Fucina 4 e v. Carena 2.
Vicendone detto *Bersaglia*, v. Beaumont 15.

Concessionari di vetture pubbliche e loro stanziamenti.

☞ Le vetture dall'I all'X appartengono a Borgo Carlo (eredi) e fanno servizio speciale Scalo Porta Nuova, lato arrivi.

N. vettura
1 Corona Gio., c. Vitt. Em. II, viale centr. tra i c. Re Umberto e Siccardi.
2 N. N., c. Vitt. Eman. II, 90 tra corso Siccardi e v. Donati.
3 Cavallo Gabriele, p. Castello 19 dalla via Accad. delle Scienze al centro dell'isol. Hotel d'Europa.
4 Alessio Annibale, v. Nizza ang. via Baretti.
5 Momo Gio. Batt., via Arsenale 8 tra le v. S. Teresa e Alfieri.
6 Borca Carlo, c. Siccardi lato destro viale centrale tra v. S. Quintino e c. Vitt. Eman. II.
7 Quaglia Giuseppina m. Pavese, piazza Lagrange davanti al 2.
8 Pavese Enr., p. Lagrange dav. al 2.
9 Borello Eugenio, da p. Carignano v Finanze 5 al monum. Gioberti.
10 Mascheroni Giacomo, v. Mad. Cristina 1 tra v. Pio Quinto e c. Vitt. Em. II.
12 Borello Eugenio, p. Carignano 13 da v. Princ. Amedeo al monum. Gioberti.
14 Borello Eugenio, p. Carignano da via Finanze al monum Gioberti.
15 Baracco Felice, v. dei Mille tra via Bogino e v Carlo Alberto.
16 Borello Achille, p. Carignano 5 da via Princ. Amedeo al monum. Gioberti.
17 Borello Carlo, id.
18 Borello Enrico, id.
19 Borello Eugenio, p. Carignano da via Finanze al monum. Gioberti.
20 Bongiovanni Francesca ved. Lana, v. dei Mille 4 tra le vie Bogino e C. Alb.
21 Torchio Secondo, v. Pietro Micca ang. v. Bertola.
22 Baracco Felice, p. Carlo Felice 6 dal corso Vitt. Em. II alla p. Lagrange.
23 Lazzarone Giuseppe, piazza Castello, nanti Albergo d'Europa.
24 Ruscone G., v. Bogino ang. v. Ospedale.
25 Givone Gio., v. Nizza ang. v. Baretti.
26 Nimero Natale, p. Savoia lato ovest da v. Consolata a v. del Carmine.
27 Ajassa Francesco, p. Carignano 5 da v. Finanze al monum. Gioberti.
28 Allolio Pietro, p. Carlo Eman. II, lato nord-est.
29 Valle Giovanni, id. id.
31 Milone Candida, p. Carlo Alberto.
32 Cantamutto Maria maritata Gonella, c. Vitt. Em. II, 55 tra le vie Sacchi e S. Secondo.
33 Demaria Rosa, p. Carlo Felice 12 dal c. Vitt. Em. II alla p. Paleocapa.
34 Gindri Luigi, p. Carlo Felice, id. id.
35, 36 Nimero Natale, p. Savoia, lato est.
37 Millone Carlo, v. Mad. Cristina 1 tra v. Pio Quinto e c. Vitt. Em.
38 Montariolo Angela maritata Truffo, p. Solferino, da via Cernaia al Teatro Alfieri.
39 Ajassa Franc., p. Carlo Alberto 12, davanti al caffè della Posta.
40 Zeppa Luigi, c. Vitt. Eman. II, 57 tra le vie Sacchi e S. Secondo.
41 Cappa Giuseppe, v. Bellini angolo c. Vitt. Eman. II.
42 Barroero Giov., via Arsenale 8 tra le vie S. Teresa. e Alfieri.
43 Zabbena-Boita Caterina, p. S. Martino 6 tra le vie Cernaia e Bertola.
44 Carisio Blesilla ved. Borgo, p. Castello 19, da v. Roma al centro del-l'isolato Hôtel d'Europa.
45 Marrè-Gioda Orsola, v. Mad. Crist. e c. Vitt. Eman. II.
46 Gianoglio Franc., p. Vitt. Eman. I, 14 tra le vie Bonafous e della Rocca.
47 Pavese Enrico, c. Vitt. Em. II, tra le vie Lagrange e Urbano Rattazzi.
48 Baracco Giovanni, p. S. Martino.
49 Jourdan Gio , piazza Carlo Felice, da c. Vitt. Em. II alla p. Paleocapa.
50 Pavese Enrico, v. Nizza sbocco corso c. Vitt. Eman. II.
51 Sada-Gazzera Francesca, c. Vittorio Em. II ang. v. Goito.
52 Carisio Blesilla ved. Borgo, p. Castello 19, da v. Roma al centro del-l'isolato Hôtel d' Europa.
53 Baracco Felice, piazza Carlo Felice 6, dal c. Vittorio Eman II alla piazza Lagrange.
54 Bertetti-Reineri Lucia, c. Oporto, tra v. Amedeo Avogadro e c. Vinzaglio.
55 Pavese Enrico, c. Vitt. Eman. II, tra le vie Lagrange e Urb. Rattazzi.
56 Garlandi Luigi, v. dei Mille tra le vie Bogino e Carlo Alberto.
57 Benedetto Camillo, p. Vitt. Em. I, 13 tra le vie Barolo e Vanchiglia.
58 Pavese Enrico, c. Vitt. Em. II, 57 tra le vie Lagrange e Urbano Rattazzi.
59 Millone Carlo, c. Vitt. Em. II, 57 tra le vie Sacchi e S. Secondo.
60 Ravelli Franc.., p. Carlo Felice 16 dal c. Vitt. Em. II alla p. Paleocapa.
61 Muretti Gius., p. Carlo Felice 16, dal c. Vitt. Em. II alla p. Paleocapa.
62 Neirotti Francesco, p. Mad. Cristina ang. v. Berthollet.

63 Torchio-Ferrero Maria, v. S. Franc. da Paola ang. v. Mazzini.
64 Signorini Ottavio, corso Vinzaglio ang. c. Vitt. Em. II.
65 Frattini Rosa in Colonna, v. Belvedere ang. v. Mazzini.
67 Jourdan Enr., p. Carlo Felice 16, dal c. Vitt. Em. II alla p. Paleocapa.
68 Migliore-Audagnotti Caterina, corso Vitt. Em. II, 57 tra le vie Sacchi e S. Secondo.
69 Spossio-Pentenero Adelaide, p. Carlo Felice 9, dal c. Vitt. Em. II alla p. Lagrange.
70 Bonelli Agostino, p. Carlo Felice 16, dal corso Vitt. Em. II alla p. Paleocapa.
71 Pentenero Gio., p. Carlo Felice 9, dal c. Vitt. Em. II alla p. Lagrange.
72 Lafleur Giorgio, p. Eman. Filiberto avanti al n. 1.
73 Gay Ang., v. Montebello ang. v. Po.
74 Carisio Blesilla, ved. Borgo, p. Castello 19 da v. Roma al centro dell'isolato Hôtel d'Europa.
76 Lafleur Giorgio, p. Castello 15 tra le vie Palazzo di Città e Roma.
77 Colla Gius., v. S. Franc. da Paola 7 angolo via Po.
78, 79 Lafleur Giorgio, p. Castello 15, tra le vie Palazzo di Città e Roma.
81 Lafleur Giorgio, p. Castello.
82 Zaglio Teresa ved. Canale, c. Vittorio Em. II, 57 tra vie Sacchi e S. Secondo.
83 Lafleur Giorgio, p. Castello 15 tra le vie Palazzo di Città e Roma.
84 Nimero Natale, v. Corte d'Appello, angolo via delle Orfane.
86 Lafleur Giorgio, p. Castello 15 tra le vie Palazzo di Città e Roma.
87 Musso Virginia, c. Oporto 36, tra le v. Amedeo Avogadro e c. Vinzaglio.
88 Gardino Giuseppe, p. Vitt. Eman. I, angolo v. della Rocca.
89, 90, 91 Lafleur Giorgio, p. Castello 15 tra le vie Palazzo di Città e Roma.
92 Dosio Antonio, v. Ponte Mosca 3, tra le vie Borgo Dora e del Fiando.
93 Lazzarone Gius., v. Monte di Pietà angolo v. Pietro Micca, presso la chiesa di S. Tommaso.
94 Cavallo Maddalena n. Biora, corso Vitt Em. II, 71 tra la v. S. Secondo e c. Re Umberto.
95 Martin Teresa ved. Prochetto, corso Vitt. Em. II, 57 tra le vie Sacchi e S. Secondo.
96 Dosio Antonio, v. Ponte Mosca, ang. v. Borgo Dora.
97 Barroero Lorenzo, via S. Franc. da Paola tra le vie Mazzini e dei Mille.
98 Garlandi Luigi n. Papurello, via dei Mille 36 tra vie Bogino e Carlo Alb.
99 Borca Gio., v. Rossini allo sbocco di v. Po.
100 Antonietti Gius., v. S. Franc. da Paola tra v. dei Mille e Mazzini.
101 Garrino Lorenzo, c. Oporto 36 tra le vie Amedeo Avog. e c. Vinzaglio.
103 Luparia Perfetto, p. Solferino, nanti il teatro Alfieri.
104 Genta Matteo, p. Castello 19, nanti Albergo d'Europa.
105 Benedetto Camillo, piazza Vittorio Em. I, 13 tra le vie Vanchiglia e Bava.
106 Defilippi Ant., p. Castello 19, nanti Albergo d'Europa.
110 Carisio Blesilla ved. Borgo, piazza Castello 19 da v. Roma al centro isolato Hôtel d'Europa.
112 Spossio Lucia in Pentenero, piazza Carlo Felice 9 dal c. Vitt. Em. II alla p. Lagrange.
114 Gaj A., v. Montebello allo sbocco di v. Po.
115 Givone Giovanni, c. Vitt. Em. II, 71 tra v. S. Secondo e c. Re Umberto.
119 Coriasso Agost., c. Vitt. Em. II, 36 tra v. Donati e c. Vinzaglio.
120, 122, 123 Cerrato Giuseppe, p. Maria Teresa lungo v. della Rocca.
125 Lafleur Giorgio, p. Eman. Filiberto avanti al n. 1.
126, 127, 128, 129 Nimero Natale, p. Palazzo di Città 6 (lato Nord).
130, 131, 132, 133 Nimero Natale, p. Palazzo di Città (lato Sud) 1.
137, 138, 139 Dulla Carlo, p. S. Carlo 2, da v. S. Teresa alla porta n. 6
140 Cerutti Edoardo, id.
141 Belardo Domenico, id.
144 Dulla Carlo, id.
145 Bocchetti Giacomo, p. S. Carlo 6 da v. Alfieri alla porta n. 6.
146 Musso Domenico, id.
147 Icortine-Rocchetti Luigia, id.
148 Bocchetti Giovanna, id.
149 Musso Bracco Matilde, id.
150 Signorini Ottavio, c. Vitt. Em. II, 36. tra v. Donati e c. Vinzaglio.
151 Dulla Carlo, p. S. Carlo 5, da v. Maria Vittoria alla porta n. 5.
152 Avagnina Matteo v. dei Mille 1 tra v. Bogino e v. Carlo Alberto.

153 Sciutto Gio. Stef., p. S. Carlo 5, sino a via Maria Vittoria.
154 Trucco-Borello Adelaide, p. San Carlo 11, v. Ospedale alla porta n. 7.
155 Gili Ant., v. Cernaia, ang. c. Vinzaglio.
156 Bertone Gius., p. S. Carlo 5, da via Maria Vittoria alla porta n. 5.
158 Cappone Maria in Maritano, c. Vitt. Em. II, 55 tra v. Sacchi e S. Secondo.
159 Ferrero Anna nata Piosso, piazza Carlo Em. II, lato sud-est.
160 Woller Demaria, p. Carlo Fel. 16, dal c. Vitt. Em. II alla p. Paleocapa.
162 Musso-Bracco Matilde, p. S. Carlo 11, da via Ospedale alla porta n. 7.
163 Millone Carlo, v. Mad. Cristina, ang. v. Pio Quinto e c. Vitt. Em. II.
165 Marchello-Bodello Teresa, v. Arsenale, angolo v. S. Teresa.
166 Vaudano Marianna in Morello, piazza San Carlo 11 da v. Ospedale alla porta n. 7.
167 Trucco-Borello Adelaide, id.
168 Rocchetti, p. S. Carlo 6, dalla via Alfieri alla porta n. 6.
170 Spossio Adelaide in Pentenero, p. Carlo Felice 9, dal c. Vitt. Em. II alla p. Lagrange.
173 Sada-Gazzera Francesca, c. Vittorio Em. II ang. v. Goito.
174 Coriasso A., v. Bertola ang. via Pietro Micca.
177, 178 Dosio Ant., v. Ponte Mosca 3, tra le vie Borgo Dora e del Fiando.
180 Cerruti Luigi, c. Vitt. Em II, 74 ang. c. Re Umberto.
182 Barbero Luigi, p. S. Martino 9, tra le vie Cernaia e Bertola.
183 Maffei Michele, p. Statuto 15, dal c. S. Martino a v. Passalacqua.
184 Maffei Enrico, id.
185 Benedetto Camillo, p. Vitt. Em. I, 13 tra v. Vanchiglia e v. Bava
189, 190 Maffei Michele, p. Statuto 15, dal c. S. Martino a v. Passalacqua.
193 Golzio Carlo Vincenzo, p. Paleocapa avanti al n. 1.
194 Barrera Angela in Boggio, c. Vitt. Em. II, 57 tra v. Sacchi e S. Secondo.
195 Grasso Maria in Perino, p. S. Carlo, da v. Ospedale alla porta n. 7.
197 Fasano-Barberis Teresa, c. Vittorio Em. II, 57 tra le vie Sacchi e San Secondo.
199 Pifferetti Franc., c. Vitt. Em. II, 90 tra c. Siccardi e v. Donati.
201 Gioda-Manè Orsola, v. Mad. Cristina ang. v. Berthollet.
208, 209, 210 Cerutti Giovanni, p. Solferino 3, da v. S. Teresa a v. Private.
211 Candellero Gius., p. Solferino 2, da v. Cernaia al teatro Alfieri.
212 Cerutti Giovanni, p. Solferino 3, da v. S. Teresa a v. Private.
213, 215 Truffa Montariolo Angela, p. Solferino, da v. Cernaia al teatro Alfieri.
216 Luparia Perfetto, id.
218 Cerutti Gio., p. Solferino 3, da via S. Teresa a v. Private.
219 Ballario Gio., via Andrea Provana, ang. via Mazzini 21.
224 Baruvetto Gius., p. Vitt. Em. I, 21 tra vie Bava e Napione.
226 Cavallo Gabriele, p. Vitt. Eman. I, 13 tra vie Vanchiglia e Bava.
227 Cavallo Gabriele, p. Vitt. Em. I, 11 tra le vie Vanchiglia e Barolo.
232 Golzio Gius. Vinc., p. Vitt. Em. I, 20 tra vie Bonafous e Lungo Po.
233 Pracca-Moriondo Giuseppina, piazza Vitt. Em. I, 8 tra v. Plana e v. Po.
238, 242, 244 Beltramo Giuseppa ved. Cortese, id.
246 Cerato Franc., p. Vitt. Em. I, 16 tra v. Bonafous e della Rocca.
249, 250 Golzio Gius. Vinc., p. Vitt. Em. I, 20 tra v. Bonafous e Lungo Po.
251 Beltramo Giuseppa vedova Cortese, id., angolo v. Plana.
254 Oddone Vinc., v. Andrea Provana ang. v. Mazzini.
256, 257, 258, 259, 260, 261 Brugo Carlo, p. Castello 23 dalla via Accademia delle Scienze a v. Po.
266 Millone Carlo, v. Cernaia tra il c. Vinzaglio e v. Vitt. Amedeo.
267 Perino-Poggio Giuseppina, v. Belvedere 6 tra vie Mazzini e dei Mille.
268, 269, 270, 271 Graziola Enrico, v. Bogino 6 tra le vie Po e Princ. Amedeo.
274 Millone Carlo, p. Statuto 15 tra corso S. Martino e v. Passalacqua.
277 Maffei Enrico, p. Statuto 3 tra via Passalacqua e v. Garibaldi.
285 Borello Enrico, p. S. Martino 9 tra le vie Cernaia e Bertola.
287 Borca Gio., p. S. Martino 9 tra vie Cernaia e Bertola.
288 Id. v. Bertola ang. v. Pietro Micca,
289 Id. v. Monte di Pietà ang. v. Pietro Micca acc. chiesa di S. Tommaso.
312, 313 Ruscone Gio., piazzetta Madonna degli Angeli davanti al n. 2.
318, 319 Borello Eug., via della Rocca 26 tra le vie Mazzini e dei Mille.

325 } Colla Gius., v. S. Franc. da Paola 7 tra v. Po e Principe Amedeo.
327 Negri Angela in Colla, v. S. Franc. da Paola 7 tra v. Po e Princ. Amedeo.
347 } Pavese Enrico, v. Nizza, ang. corso
348 } Vitt. Em. II.
358 Barberis Teresa ved. Fasano, corso Vitt. Eman. II, 74 lato destro, viale centrale tra i corsi Re Umberto e Siccardi.
361 Dosio Ant., v. Ponte Mosca 3, tra le vie Borgo Dora e del Fiando.
369 Bagolini Pietro, p. S. Martino 9 tra v Cernaia e Bertola.
371 Corona Gio., c. Re Umberto 16 tra tra v. S. Quintino e c. Vitt. Em. II.
372 Barberis Teresa ved. Fasano, via Bellini ang. c. Vittorio Eman. II.
373 Barberis Teresa ved. Fasano, via c. Re Umberto 10 tra v. S. Quintino e c. Vitt. Em. II.
374 Ghibaudo Rosa in Anguissola, piazza S. Martino 9 tra le v. Bertola e Cernaia.
377 Chiri-Bertignone Vittoria, c Vitt. Eman. II, 90 tra c. Siccardi e via Donati.
381 Solero Merlo Rosa, p. S. Carlo, dalla v. Maria Vittoria alla porta n. 5.
387 Spossio Adelaide in Pentenero, p. Carlo Felice 9 dal c. Vitt. Em. II alla p. Lagrange.
394 Sada-Gazzera Francesca, c. Vittorio Em. II, ang. v. Goito.
396 Gianzana Agostino, c Siccardi 37 tra v. S. Quintino e c Vitt. Eman. II.
424 Candellone Gioachino, p. Vittorio Em. I, 21 tra le vie Bava e Napione.
459 Gioda-Manè Orsola, corso Vittorio Em. II, 47 tra v. Pio Quinto e c. Vitt. Em II.
463 Givone Giovanni, c. Vitt. Eman. II, angolo v. S. Secondo.
495 Borello Achille, p. Vitt. Eman. I, 14 tra le vie Plana e Po.
506 } Serra Antonio, v. Cernaia, angolo
508 } via S. Dalmazzo.
509 }

TORINO
GUIDA DEL VIAGGIATORE
Compilata da C. Isaia
Illustrata da 20 fotoincisioni e dalla Pianta della Città.
EDIZIONI
Italiana, Francese, Inglese e Tedesca
Caduna L. 1.
Ditta Editrice: G. B. Paravia e C.

Vetturali (Conducenti)

Agliè, Gedda Massimo, albergo Fucina, merc e sab. — Gozzano Ant., albergo Rosa Bianca, merc. e sabato.

Ala di Stura, Moletto Ambrosino, alb. Fucina mercol. — Moletto Agostino, alb. Persico Reale, al sabato. — Marchisio Gius. detto *Suchero*, alb. Fucina, sabato.

Alagna, Bondonno Carlo, c. Pr. Oddone 75 lun. merc. e venerdì.

Alba, Boffa Bolmida, alb. Castelvecchio, al mart. e venerdì. — Durando, alb. Gran Mogol, al martedì e ven. — Savigliano Giuseppe, alb. Castelvecchio, martedì e venerdì.

Albiano, Riconda Lodov., albergo della Fucina, al martedì e venerdì.

Alice, Tarello Stef., alb. Rosa Bianca, sab.

Almese, Morando succ. Gallo, alb. Rosa Bianca, al sab. — Martinazzo, albergo dei Tre Galli, giov. e sab. — Quenda Gio., *stallaggio* Cavallo Nero, v Allioni 4, al mercoledì. — Dosio, *stallaggio* Vaj, c. Reg. Margherita 119, al mercoledì.

Alpignano, Forneris, albergo Tre Galli, martedì, giovedì e sabato. — Chiaretta Giovanni e figli, albergo Rosa Bianca, martedì, giovedì e sabato. — Giraud, *stallaggio* Vaj, c. Reg. Margherita 119, martedì, giovedì e sabato.

Altessano, Barbotto Gius., albergo Rosa Bianca, tutti i giorni.

Andorno, Avandero fratelli, via Arsenale 14-16, tutti i giorni. — Bonesio Maggiorino, alb. Fucina, dom. e lunedì.

Aosta, Fenoglietti Ant. succ. a Fusero, albergo Dogana Nuova, al mercoledì. — Segnetti Franc. *detto Mosso*, alb. Milano, al mart. e venerdì. — Gallenga Gius., *stall. S. Giuseppe*, v. S. Teresa 17, al giov. — Germano Davide, alb. Fucina al martedì. — Fenoglietti Ant., albergo Dogana Nuova, mercoledì.

Aramengo, Barera, alb. del Sole al venerdì. — Fasoglio, *stallaggio* Vaj, corso Regina Margherita 119, al sabato.

Arignano, Caudana Giuseppe, albergo Castelvecchio, al sabato.

Asti, Cottino Gio, v. Botero 18, tutti i giorni. — Rossi Pietro, alb. Fucina, martedì.

Avigliana, Panico, detto *il Moro*, alb. Croce Rossa, mart. e sab. — Battagliotti Gio., alb. Fucina, mart. e sabato.

Azeglio, Riconda Ludovico, albergo della Fucina, tutti i mart. e venerdì. — Cavagnetto, alb. Croce Rossa, al venerdì.

Baldissero Torinese, Quaglia Luigi detto *Lencin*, *stallaggio* Vaj, c. Regina Margherita 119, al sabato.

Bairo, Gedda Massimo, albergo Fucina, mercoledì e sabato.

Barbania, Farina, albergo del Sole, martedì e sabato. — Chiatello Bart., *stallaggio dei Molassi*, via Priocca, al martedì e sabato.

Barge, Castellano, albergo del Persico Reale, al sabato.

Baudichieri, Marocco, alb. del Mogol, al venerdì.

Benevagienna, Borra Gius., albergo del Persico Reale, al mercoledì. — Sarzotto, albergo del Mogol, mercoledì.

Bianzè, Naretto fratelli, *stallaggio* Vaj, c. Regina Margherita 119, martedì e venerdì.

Bibiana, Arnoletto Enrico, ferr. Grande Velocità, mart. e ven. — Saracco, alb. Persico Reale, martedì e venerdì. — Paciotti, *stallaggio* Vaj, c. Reg. Margherita, 119 al sabato.

Biella, Avandero fratelli, via Arsenale 14-16, tutti i giorni. — Bonesio Maggiorino, albergo della Fucina, domenica e lunedì — Ciochetto Paolo, albergo della Corona Grossa, domenica e lunedì. — Baietto, albergo del Gran Mogol, alla domenica.

Biella (tutto il circondario), Avandero frat., v. Arsenale 14-16, tutti i giorni.

Bobbio Pellice, Arnoletto Enrico, ferrovia Grande Velocità, martedì e venerdì.

Bollengo, Cullati Domenico, albergo Persico Reale, alla domenica.

Borgaro-Torinese, Oberti Gio., albergo Rosa Bianca, tutti i giorni.

Borgo d'Ale, Ciochetto Paolo, alb. della Corona Grossa, domenicae lunedì. — Ferraris Gio., albergo Fucina, martedì e venerdì.

Borgo d'Alice, Tarello Stef., alb. Rosa Bianca, sabato.

Borgomasino, Mambrito Gius., albergo Milano, martedì.

Borgone-Susa, Bertero, *stallaggio* Vaj, c. Regina Margherita 119, al sabato.

Borgosesia, Bondonno Carlo, *stall. proprio*, c. Princ. Oddone 75, lunedì mercoledì e venerdì.

Bra, Bonardi Giovanni, martedì, venerdì e sabato, albergo Corona Grossa.

Bricherasio, Saracco, alb. Persico Reale, mart. e venerdì. — Arnoletto Enrico, ferrovia Grande Velocità, martedì e venerdì.

Brosolo, Casaleggio detto *Beppo*, albergo Castelvecchio, al martedì.

Brusasco, Sesia Celest., albergo del Sole, al sabato.

Buronzo, Bondonno Carlo, *stall. proprio*, c. Princ. Oddone 75, lunedì, mercoledì e venerdì.

Bussoleno, Rosa-Brusino Candido, albergo Croce Rossa, martedì e sabato.

Buttigliera Alta, Bonavera, albergo Rosa Bianca, sabato.

Buttigliera d'Asti, Grosso, *stallaggio* Vaj, c. Regina Margherita 119, al sabato. — Cottino G. B., alb. Rosa Bianca, al sab.

Cafasse, Paschero Alberto, *stallaggio* dei Molassi, martedì, giovedì e sabato.

Caluso, Silvetti Giovanni, *stallaggio* San Gius., v. S. Teresa 17, mart e venerdì. — Fornassio, albergo Castelvecchio, al sabato. — Borello, *stallaggio* S. Martino, al sabato. — Facciano Battista, alb. del Sole, mart., giovedì e sabato.

Cambiano, Berruto vedova, *stallaggio* San Giuseppe, v. S. Teresa 17, mart., giov. e sabato. — Burgarello Batt., alb. Gran Mogol al sabato. — Masera Vincenzo albergo Dogana Nuova, martedì, giovedì e sabato. — Ronco, alb. Firenze, al sabato.

Cambursano, Grida Eman., alb. Fucina, lunedì e domenica.

Camerano d'Asti, Musso Teodoro, venerdì, p. Mad. Cristina 7.

Camino, Garisio, alb. Corona Grossa, lunedì ogni 15 giorni.

Campiglia Cervo, Avandero fratelli, via Arsenale 14-16, tutti i giorni.

Canale, Vallone Bern., alb. Castelvecchio, martedì e venerdì. — Morra Benedetto, v. S. Teresa 17, mart. e venerdì. — Sacco Domen., alb. Persico Reale, martedì e venerdì.

Candia, Pavetto Giacomo, alb. Fucina, martedì e venerdì.

Cantoira, Giacomelli frat., alb. Fucina, mercoledì e sabato.

Caramagna, Pecchio Giuseppe, albergo Mogol, al sabato. — Balduino fratelli, *stallaggio* S. Giuseppe, v. S. Teresa 17, martedì e sabato.

Cardè, Ghigo, detto *Paradis*, *stallaggio* S. Giuseppe, v. S. Teresa 17, mercoledì e sabato.

Carignano, Pautasso, albergo Milano, al sabato. — Peretti Ant., *stallaggio* S. Gius., via S. Teresa 17, al sabato e venerdì. — Vaula, albergo Mogol, mercoledi e sabato.

Carmagnola, Sola (padre), *stallaggio* San Giuseppe, via S. Teresa 17, martedì, giovedì e sabato. — Ajmo, albergo Persico Reale, martedì, giov. e sabato, — Sola Gius., albergo Fucina, martedì, giovedì e sabato.

Casalborgone, Birolo e Cairola, albergo della Croce Rossa, martedì e sabato. — Gallina Alessandro, alb. Fucina, martedì e sab. — Gallina Mario, albergo Fucina, martedì e sabato. — Vogliotti, alb. Tre Galline, martedì e sabato. — Ferro, albergo Croce Rossa, martedì e sabato.

Casale, Mosso, alb. Corona Grossa, al mercoledì. — Novarese, v. Ospedale 4 e v. S. Tommaso 21, tutti i giorni. — Guaschino Carlo, alb. Corona Grossa, sabato.

Caselette, Savarino, albergo Tre Galline, sabato e martedì.

Caselle, Oberti Gio., albergo Rosa Bianca, tutti i giorni.

Castagneto, Dasso Alessandro, albergo del Gran Mogol, al sabato.

Castagnole-Piemonte. Agù, albergo del Gran Mogol, al sabato. — Franco, albergo Persico Reale, mercol. e sabato.

Castellamonte, Romano Giuseppe detto il *Biondo*, alb. Rosa Bianca, mart. e ven. — Valpiola ved. Margh., alb. Corona Grossa, mart., venerdì e sabato.

Castelnuovo d'Asti, Casalegno, alb. Castelvecchio, mart e sab. — Cagliero Gius., alb. Corona Grossa, mart. e sabato. — Perotti, alb. Castelvecchio, martedì e sabato.

Castiglione-Aosta, Fenoglietti Antonio, albergo Dogana Nuova, al mercoledì.

Cavaglià, Ferraris Gio., albergo Fucina, martedì e venerdì. — Tarello Stef., alb. Rosa Bianca, sabato.

Cavagnolo, Nervo, *stallaggio* S. Giuseppe, v. S. Teresa 17, al sabato.

Cavallermaggiore, Fumero Lorenzo, *stallaggio* S. Giuseppe, v. S. Teresa 17, al sabato.

Cercenasco, Bessone, albergo Fucina, martedì e sabato.

Ceres, Bianco Giuseppe, albergo Croce Rossa, al mercoledì e sabato.

Ceresole d'Alba, Rosa Giovanni, albergo del Mogol, martedì.

Chatillon, Germano Davide, alb. Fucina, martedì.

Cherasco, Genesio Gius. e figli, albergo del Persico Reale, al giovedì.

Chiavazza, Avandero frat., via Arsenale 14-16, tutti i giorni.

Chieri, Cottino Gio., v. Botero 18 (*stallaggio* S. Marco) tutti i dì. — Toja ved., albergo Dogana Nuova, tutti i giorni. — Bordone Luigi, alb. Firenze, al sabato. — Toia Biagio, alb. Croce Rossa, tutti i giorni.

Chiusa S. Michele, Sestero Michele, albergo Tre Galline, sabato.

Chivasso, Bergandi Tomm., tutti i giorni, v. Bertola 40. — Tesio Franc., *stallaggio* S. Giuseppe, martedì, giovedì e sabato.

Cigliano, Vigliano Giuseppe, alb. Fucina, martedì e venerdì. — Vigliano Gio., albergo Croce Rossa, martedì e venerdì. — Tarello Stefano, alb. Rosa Bianca, sabato.

Cinzano, Baramasso Achille *stallaggio* Vaj, c. Reg. Margherita 119, sab. — Ortale Battista, albergo del Sole, giovedì e sabato.

Ciriè, Valletti Giacomo, alb. Rosa Bianca, martedì, giovedì e sabato. — Vigo Gius., alb. Tre Galline, mart., giov. e sabato.

Coazze, Rosa-Brusino Fedele, alb. Fucina, martedì, giovedì e sabato.

Cocconato, Giachino fratelli, *stallaggio* S. Giuseppe, v. S. Teresa 17, al martedì. — Oglengo, alb. Croce Rossa, al mart. — Ferrero Delfino, *stallaggio* Vaj, corso Regina Margh. 119, al martedì.

Coggiola, Bondonno Carlo, c. Princ. Oddone 75, lunedì, merc. e venerdì.

Colcavagno, Casaleggio detto *Beppo*, albergo Castelvecchio, martedì.

Collegno, Bonino frat., alb. Tre Galli, mart., giov. e sabato.

Condove, Col Carlo, *stallaggio* Vaj, corso Regina Margherita 119, martedì, giovedì e sabato.

Corio, Vigo fratelli, alb. Tre Galli, martedì e sab. — Fassero Gio. detto *Tranquillo*, alb. Dogana Nuova, sabato. — Garino, alb. Tre Galline, sabato.

Cornegliano d'Alba, Rosa Gio., alb. Gran Mogol, martedì.

Cortanze d'Asti, Damosso Carlo, albergo Persico Reale, venerdì.

Cortemiglia, Piccone Serafino, alb. Persico Reale, venerdì.

Cossila, Avandero frat., v. Arsenale 14-16, tutti i giorni.

Courmayeur, Germano Davide, alb. Fucina, martedì.

Crescentino, Tamburelli Franc., alb. Fucina, martedì.

Crevacuore, Avandero frat., via Arsenale 14-16, tutti i giorni. — Bondonno Carlo, c. Princ. Oddone 75, lunedì, mercoledì e venerdì.

Cumiana, Morello, detto *Polentone*, alb. Persico Reale, mercoledì.

Cuneo, Avataneo Mich., v. S. Tommaso 21.

Cunico, Casaleggio detto *Beppo*, albergo Castelvecchio, martedì. — Rossi Vincenzo, *stallaggio* p. Madama Cristina, giorni non fissi.

Cuorgnè, Morgando detto *Foiada*, alb. Rosa Bianca, mart. e ven. — Galantini Carlo, v. S. Tommaso 21, tutti i giorni. — Penna, alb. del Campanile, mart e ven.

Diano d'Alba, Cravero Domen., alb. Gran Mogol, mercoledì.

Dogliani, Dematteis, alb. Dogana Nuova, mart. e venerdì. — Cappa Gius., alb. Gran Mogol, mercoledì.

Donato, Avandero fratelli, via Arsenale, 14-16, tutti i giorni.

Donnaz Ivrea, Fenoglietti Antonio, alb. Dogana Nuova, mercoledì.

Dorzano, Ferraris Gio., albergo Fucina, martedì e venerdì.

Druent, Chiambretto, *stall.* Molassi, martedì, giovedì e sabato. — Remondini Carlo, alb. Milano, mart., giov. e sab.

Dusino, Marocco, alb. del Mogol, venerdì.

Envie, Genesio Gius. e figli, succ. Taricco, albergo Persico Reale, giovedì.

Favria, Bertetti Sebastiano, albergo Rosa Bianca, mart. e sabato. — Beda Gio., alb. del Sole, venerdì.

Feletto, Tealdi, detto *il Piccolo*, alb. del Campanile, sabato.

Fiano, Suñetto, *stall.* dei Molassi, via Priocca, sabato.

Foglizzo, Raineri Matteo, alb. di Milano, mercoledì e sabato. — Reinero Ant., albergo Milano, al mercoledì.

Fontanetto-Po, Guaschino, albergo della Corona Grossa al sabbato. — Mosso, albergo Corona Grossa, al mercoledì.

Fossano, Sammury Marsiglio, alb. Persico Reale, giov. — Piasco Stefano, albergo del Mogol, al sabato.

Front, Farina, alb. del Sole, mart., giov. e sabato.

Frossasco (**Pinerolo**), Pignatelli, p. Madama Cristina 7, lunedì.

Gabiano, Monaco, alb. Corona Grossa, mart. e sabato. — Tamburelli Franc., alb. Corona Grossa, mercoledì.

Gallo di Grinzane, Cravero Domen., alb. Gran Mogol, mercoledì.

Gassino, Amore Michele, alb. Croce Rossa, tutti i giorni. — Guglielmino Giacomo, alb. Corona Grossa, tutti i giorni. — Ruffino Luigi, alb. Campanile, tutti i giorni, — Chiesa Gius., alb. Dogana Nuova, tutti i giorni. — Rigo, alb. Croce Rossa, tutti i giorni.

Gattinara, Bondonno Carlo, *stall. proprio*, c. Princ. Oddone 75, lun., merc. e ven.

Germagnano, Giacomelli fratelli, albergo Fucina, mercol. e sabato.

Giaveno, Giaivia Michele, alb. Dogana Nuova, mart., giov. e sabato.

Cornegliano d'Alba, Rosa Luigi fu Sebastiano, alb. Persico Reale, martedì.

Govone, Garrone Carlo, albergo Castelvecchio, martedì e venerdì. — Negro Domen., alb Gran Mogol, venerdì.

Graglia, Avandero frat., v. Arsenale 14-16, tutti i giorni. — Ciochetto Paolo, alb. Corona Grossa, domen. e lunedì. — Grida Eman., alb. Fucina, domen. e lun.

Gressoney-Pont-St. Martin, Germano Davide, alb. Fucina, martedì.

Groscavallo, Giacomelli frat., alb. Fucina, merc. e sabato.

Grinzane d'Alba, Cravero Domen., alb. Gran Mogol, mercoledì.

Grugliasco, Bertone, alb. Fucina martedì e venerdì.

Ivrea, Burzio Savino, stallaggio S. Giuseppe, v. S. Teresa 17.

La Cassa (Borg. *Giordanino*), Silve, albergo del Sole, giovedì e sabato.

La Morra, Oberto Bernardino, albergo Persico Reale, al venerdì. — Stroppiana, albergo del Mogol, al venerdì.

Lanzo, Gianotti padre e figlio, albergo Rosa Bianca, merc. e sab. — Ramondetti, *stallaggio* Vaj corso Regina Margherita 119, al sabato. — Boero Andrea, albergo Fucina, mercoledì e sabato. — Moletto Ambrosino, alb. Fucina, mercoledì. — Giacomelli frat., alb. Fucina, mercoledì e sabato. — Lungo Bernardo, alb. Croce Rossa, mercoledì e sabato.

Lavriano, Sarullia Napoleone, alb. Castelvecchio, al sabato. — Gibelli fratelli, alb. del Sole, martedì, giov. e sabato.

Lemie, Cargnino, alb. Croce Rossa, merc. Cargnino Gius., alb. Tre Galli, merc.

Levone-Canavese, Bogetti G., albergo Milano, al sabato. — Alice, alb. Fucina, martedì e sabato.

Leyni, Camerano Gio., *stallaggio* Vaj, c. Regina Margh. 119, mart., giov. e sab.

Livorno-Vercellese, Naretto fratelli, stallaggio Vaj, c. Regina Margherita 119, martedì e venerdì.

Locana, Morgando detto *Foiada*, albergo Rosa Bianca, martedì, venerdì.

Lombardore, Marchionato, alb. Firenze, martedì, giov. e sabato. — Fioccone, alb. Ponte Dora, sabato (non fisso).

Luserna di S. Gio., Saracco, alb. Persico Reale, martedì e venerdì. — Arnoletto Enrico, ferr. Grande Vel., v. Sacchi 13, mart. e venerdì.

Lusigliè Canavese, Alice, albergo Fucina, martedì e sabato. — Marco Gio., alb. del Sole, martedì, giovedì e sabato.

Magnano (Biella), Cullati Domenico, alla domenica, albergo Persico Reale.

Marentino, Sartorotti e Dellacasa, albergo Castelvecchio, al venerdì.

Mathi, Pradotti Giacomo, alb. del Sole, martedì, giovedì e sabato.

Mazzè, Valle Gio., alb. Fucina, sabato.

Mezzana Mortigliengo, Avandero fratelli, v. Arsenale 14-16, tutti i giorni.

Mezzenile, Ramondetti, *stallaggio* Vaj, c. Regina Margh. 119, al sabato

Mombello, N. N., *stall.* Vaj, c. Regina Margh. 119, sabato.

Moncalieri, Balbis, albergo della Fucina, tutti i giorni. — Prato, albergo Dogana Nuova, tutti i giorni — Bottaro Fel., alb. Tre Galli, tutti i giorni.

Moncrivello, Vigliano Gius., alb. Fucina, martedì e venerdì. — Massara, alb. del Sole, venerdì.

Mondovì, Cuniberti Ang., *stall.* S. Giuseppe, v. S. Teresa 17, venerdì. — Prato e Campra, alb. Persico Reale, mercoledì, *stall.* S. Gius., v. S. Teresa 17, venerdì.

Mondrone, Moletto Agostino, alb. Persico Reale, sabato e al mercoledì d'estate.

Monforte, Faccino, albergo Persico Reale, al mercoledì. — Tarditi Gius., alb. Gran Mogol, mercoledì.

Mongrando, Avandero fratelli, via Arsenale 14-16, tutti i giorni. — Ciochetto Paolo, alb. Corona Grossa, domenica e lunedì. — Zanotti, alb. Croce Rossa, la domenica ogni 15 giorni.

Montà, Vallone Bernardo, albergo Castelvecchio, martedì e venerdì. — Trucco, Gio., alb. Persico Reale, mart. e ven.

Montafia, Faussoni, *stallaggio* Vaj, corso Regina Margherita 119, al martedì e sabato. — Delosta Francesco, albergo Campanile, martedì.

Montalenghe, Berta, alb. Milano, al sab.

Montanaro-Canavese, Oreggia Martino, albergo Croce Rossa, tutti i giorni. — Arduino Ant., albergo della Fucina, giovedì e sabato. — Biletta, *stallaggio* Vaj, c. Reg. Margherita 119, giov. e sab.

Montaudo, Biestra, Celestino e Ottavino, albergo Castelvecchio, al sabato.

Montechiaro-Asti, Zoccola Luigi, albergo Dogana Nuova, mercol. e venerdì — Pastrone Giacomo, *stall.* S. Giuseppe, v. S. Teresa 17, venerdì.

Monteu da Po, Serra e Lessi, albergo del Sole, mercol. e sabato.

Montiglio, Casaleggio detto *Beppo*, albergo Castelvecchio, martedì.

Morano, Guaschino Carlo, alb. Corona Grossa, sabato. — Mosso, alb. Corona Grossa, mercoledì.

Morlondo, Cottino G. B., alb. Rosa Bianca, sabato.

Morra, Obert Domenico, detto *Battaglino*, albergo del Persico Reale, al venerdì.

Murazzano, Bruno Gio., v. S. Teresa 17, al mercoledì.

Murisengo, Cavallito Carlo, *stallaggio* Vaj, corso Regina Margherita 119, al venerdì. — Rossi Pietro, alb. Fucina al martedì.

Muzzano, Avandero fratelli, v. Arsenale 14 - 16, tutti i giorni.

Narzole, Genesio Gius. e figli, succ. Taricco, albergo Persico Reale, giovedì.

Nole, Seita Enr., *stall.* Vaj, c. Regina Margh. 119, merc. e sabato. — Monetti Luigi, alb. Tre Galline, sabato. — Destefani Mich., alb. Corona Grossa, merc.

None-Airasca, Demichelis Stefano, alb. Corona Grossa, giovedì.

None-Pinerolo, Saracco, albergo Persico Reale, martedì e venerdì. — Demichelis Stefano, alb. Corona Grossa, giovedì.

Occhieppo inferiore e superiore, Avandero frat., v. Arsenale 14-16, tutti i giorni. — Ciochetto Paolo, alb. Corona Grossa, domenica e lunedì. — Grida Eman., alb. Fucina, domenica e lunedì.

Oglianico, Dematteis Domenico, albergo Dogana Nuova, martedì e venerdì.

Orbassano, Francese, alb. Persico Reale, mart., giov. e sab. — Picca Luigi, via S. Teresa 17.

Oropa, Avandero frat., v. Arsenale 14-16, tutti i giorni.

Ozzano, Barbotti, *stallaggio* Vaj, c. Regina Margherita 119, mart., giov. e sabato.

Pancalieri, Mottura Luigi, albergo del Persico Reale, sabato.

Passerano d'Asti, Bertolone Gius., alb. Persico Reale, mercoledì.

Pecetto, Canonico Battista, alb. Corona Grossa, mercoledì e sabato.

Pessinetto, Fornelli Gaetano, succ. Teppati, alb. Rosa Bianca, al sab. — Ramondetti, *stall.* Vaj, c. Reg. Margh. 119, al sab. — Furnello, alb. del Campanile, al sabato. — Casassa, albergo Fucina, al sabato. — Ferrero Gius., alb. Fucina, al sabato.

Pianezza, Fornengo, alb. Tre Galli, mart., giovedì e sabato. — Genova Gius., alb. Croce Rossa, martedì, giovedì e sabato.

Pinerolo, Torello Bartolom., alb. Persico Reale, venerdì.

Piobesi-Torinese, Gariglio, albergo della Pace, al sabato.

Piossasco, Molardo Gio., albergo Persico Reale, lunedì, mercoledì e venerdì. — Borsier, alb. Gran Mogol, mercoledì. — Borgettino, alb. del Mogol, al martedì e sabato.

Piovà, Garelli, alb. Castelvecchio, al mart. (non fisso).

Piverone, Riconda Lodov., albergo della Fucina, martedì e venerdì.

Poirino, Maina Giuseppe, alb. del Persico Reale, martedì e venerdì. — Valle, albergo Castelvecchio, mart. e venerdì.

Pollone, Avandero fratelli, via Arsenale 14-16, tutti i giorni. — Ciochetto Paolo, alb. Corona Grossa, domen. e lunedì. — Grida Eman., alb. Fucina, domen. e lunedì.

Pont-Canavese, Gaspardo Batt., albergo Dogana Nuova, mart. e ven.

Pont-S.-Martin, Raineri Antonio, albergo di Milano, mercoledì. — Germano Davide, alb. Fucina, martedì.

Pralormo, Burzio Savino, albergo Castelvecchio al venerdì.

Pralungo, Avandero fratelli, via Arsenale 14-16, tutti i giorni.

Prato-Sesia, Bondonno Carlo, *stallaggio proprio*, c. Princ. Oddone 75, lun., merc. e venerdì.

Priocca, Scanavino Ant., alb. Tre Galli, martedì.

Racconigi, Balduino frat., *stall.* S. Gius., v. S. Teresa 17, al mart. e sab. — Perrone Oddone, alb. Gran Mogol, martedì e sabato.

Revigliasco, Gallea Vittorio, albergo Tre Galline, al sabato. — Valle, *stall.* Vaj, c. Reg. Margherita 119, al sabato.

Ridoira, Rocco Simone, alb. del Sole, lunedì e sabato.

Riva presso Chieri, Bechis Tomm., alb. Persico Reale, sabato.

Rivalba, Morello, albergo del Sole, martedì e sabato. — Ghivarello, albergo del Sole, mart., giovedì e sabato.

Rivalta di Torino, Ferrara Michele, alb. Croce Rossa, giov. — Quaranta Carlo, alb. Persico Reale, mart., giov. e sab. — Ferrara Gius. detto *Cornati*, albergo delle Tre Galline, giovedì. — Roppolo Gio., albergo dei Tre Galli, martedì, giovedì e sabato.

Rivara, Bollero Angelo, alb. Tre Galline, martedì e sabato. — Bertotto, alb. Tre Galline, lunedì. — Perrona Bernardo, alb. Rosa Bianca, mart. e venerdì.

Rivarolo-Canavese, Rivara Domen., alb. Dogana Nuova, martedì e venerdì. — Vota Franc., alb. Rosa Bianca, martedì e ven. — Tealdi Guglielmo, albergo Corona Grossa, martedì e venerdì. — Bisacca Bart., caffè del Dok, v. Cernaia, lunedì, merc. e sabato.

Rivarossa, Falletto, albergo di Firenze, martedì, giovedì e sabato. — Bocca, albergo Milano, martedì e sabato.

Rivera, Goffi detto *Giro*, alb. Tre Galline, sabato.

Rivoli, Bauducco, v. Botero 18 (*stallaggio* S. Marco), tutti i giorni. — Barbero Gius., alb. Dogana Nuova, tutti i giorni. — Meotti frat., alb Tre Galli, tutti i giorni.

Robella Monferrato, Casaleggio detto *Beppo*, alb. Castelvecchio, martedì.

Robiana, Suppo, *stallaggio* Vaj, c. Regina Margherita 119, mart., giov. e sabato.

Rocca di Corio, Catera Mich., alb. Tre Galline, mart. e sabato. — Poma, albergo Tre Galline, mart. e sabato.

Rodallo, Facciano Carlo, alb. Ponte Dora, al sabato.

Romagnano-Sesia, Bondonno Carlo, *stallaggio proprio*, c. Principe Oddone 75, lunedì mercoledì, e venerdì.

Rondissone, Ciochetto Paolo, alb. Corona Grossa, domenica e lunedì. — Vigliano Giuseppe, albergo Fucina, martedì e venerdì. — Vigliano Gio., alb. Croce Rossa, martedì e venerdì. — Bondonno Carlo, *stallaggio proprio*, c. Principe Oddone 75, lunedì, mercol. e venerdì.

Roppolo, Ferraris Gio., albergo della Fucina, martedì e venerdì. — Tarello Stefano, alb. Rosa Bianca, sabato.

Rubiana, Gaj Tommaso, alb. Rosa Bianca, al sabato.

Salassa, Bianchetta Celestino, albergo del Sole, al venerdì. — Bianchetta Tommaso detto Cellino, alb. del Sole, al sabato.

Saluggia, Naretto fratelli, stallaggio Vaj, c. Reg. Margherita 119, mart. e ven. — Demaria, alb. del Sole, giovedì e sabato.

Sanfrè, Bonardi Giovanni, albergo della Corona Grossa, mart., venerdì e sabato.

Sangano, N. N., *stallaggio* S. Giuseppe, v. S. Teresa 17, martedì e sabato.

Santena, Torretta, albergo del Sole, lunedì e giovedì.

S. Ambrogio-Susa, Soffietti, *stallaggio* Vaj, corso Regina Margherita 119, martedì giovedì e sabato — Bonaudo fratelli, alb. Tre Galli, martedì e sabato.

S. Antonino-Susa, Rumiano Gius., albergo Tre Galline, al giovedì e sabato. — Berrino G., *stallaggio* Vaj, c. Regina Margherita 119, al sabato.

S. Benigno, Vecchia Gio., albergo Tre Galli, mart. e sabato.

S. Damiano-Asti, Aime Andrea, albergo Fucina, martedì e venerdì. — Vallone Bernardo, alb. Castelvecchio, venerdì. — Roberto Antonio, alb. Persico Reale, martedì e venerdì.

S. Genesio, Dasso Alessandro, albergo del Gran Mogol, al sabato.

S. Germano-Pinerolo, Fassino, alb. Gran Mogol, venerdì.

S. Giglio, Chiaberge G., alb. Tre Galline, sabato.

S. Giorgio-Canavese, Sarassio, alb. della Croce Rossa, mercoledì e sabato. — Debernardi Pietro, alb. Dogana Nuova, mercoledì e sabato.

S. Giovanni-Cossila, Avandero fratelli, v. Arsenale 14-16, tutti i giorni.

S. Giusto, Zanna, alb. Milano, al sab.

S. Maurizio - Canavese, Aghemo Giorgio, albergo Fucina, al sabato. — Balesio Gio., alb. Firenze, al sabato. — Silva Gius., alb. Milano, tutti i giorni.

S. Mauro-Torinese, Chiesa, alb. Dogana Nuova, tutti i giorni — Amore Michele, albergo della Croce Rossa, tutt'i giorni. — Guglielmino Giacomo, alb. Corona Grossa, tutti i giorni. — Mugno Sebast., albergo Fucina, tutti i giorni.

S. Pietro, Canonico Batt., alb. Corona Grossa, mercoledì e sabato.

S. Sebastiano da Po, Ciallone Felice, albergo del Sole, al sabato.

St.-Vincent, Fenoglietti Ant., albergo Dogana Nuova, al mercoledì. — Germano Davide, alb. Fucina, al martedì.

Sassi, Mugno Sebast., alb. Fucina, tutti i giorni.

Savigliano, Tabasso Bartolomeo, albergo Persico Reale, martedì e sabato. — Boffa Bolmida, alb. Castelvecchio, martedì e venerdì.

Scalenghe, Bessone Nicola, alb. Fucina, martedì e sabato.

Scandaluzza, Casaleggio detto *Beppo*, albergo del Castelvecchio, al martedì

Scarmagno, Pavetto Giacomo, albergo della Fucina, martedì e venerdì.

Sciolze, Ferrero, alb. del Campanile, sabato. — Ferrero Stef. detto *Tojo*, *stallaggio* Vaj, c. Regina Margherita 119, martedì, giovedì e sabato. — Persico Antonio, alb. Tre Galline, al sabato

Serravalle-Sesia, Bondonno Carlo, *stallaggio proprio*, c. Principe Oddone 75, lunedì mercoledì e venerdì.

Settimo-Torinese, Giacchetto Giovanni, albergo della Rosa Bianca, mart., giov. e sabato. — Varetti, albergo Tre Galli, mart., giov. e sab.

Sommariva-Bosco, Mariano Gabr., alb. Gran Mogol, al giov. ed all'alb. Persico Reale al martedì e sabato.

Sommariva Perno, Rosa Giovanni, albergo del Gran Mogol, al martedì.

Sordevolo, Avandero fratelli, v. Arsenale 14-16, tutti i giorni.

Sparone, Gaspardo Batt. albergo Dogana Nuova, martedì e venerdì.

Strambino, Pavetto Giacomo, albergo della Fucina, martedì e venerdì.

Susa, Rocci Giovanni, albergo Fucina, al mercoledì e sabato.

Tonengo, Barera, alb. del Sole, venerdì

Torre-Pellice, Saracco, alb. del Persico Reale, martedì e venerdì. — Arnoletto Enrico, ferr. G. V., martedì e venerdì.

Trana, Giaccone, alb. Ponte Dora, martedì, giov. e sabato.

Traversella, Romano Gius. detto il *Biondo*, albergo della Rosa Bianca, al mart. e venerdì

Trino, Mosso, albergo della Corona Grossa, al mercoledì. — Guaschino Carlo, alb. della Corona Grossa, al sabato

Trofarello, Quarra Matteo, v. Arsenale 18, al martedì, giovedì e sab. — Latorre Franc., alb. Dogana Nuova, al mart. giovedì e sabato.

Usseglio, Rifienna detto *Rocco*, alb. Tre Galli, al mercoledì. — Vesco Bart., alb Rosa Bianca, al mercoledì.

Valchiusella, Valpiola ved. Margh., alb. Corona Grossa, al martedì e venerdì.

Val della Torre, Savarino, alb. Dogana Nuova, al venerdì e sabato.

Valfenera, Sodero Giac., v. S. Teresa 17, (*stallaggio* S. Gius.), mart. e sabato.

Valle Mosso, Avandero frat., v. Arsenale 14-16, tutti i giorni.

Valle S. Nicolao, Avandero fratelli, via Arsenale 14-16, tutti i giorni.

Valle Savuglio, Canonico Batt., alb. Corona Grossa, mercoledì e sabato.

Valle Sesia, Bondonno Carlo, c. Principe Oddone 75, lunedì, merc. e venerdì.

Valperga, Vico, albergo del Campanile, martedì e venerdì. — Gaspardo Batt., alb. Dogana Nuova, martedì e venerdì.

Varallo, Bondonno Carlo, *stall. proprio*, c. Princ. Oddone 75, lunedì, mercoledì e venerdì.

Vauda di Front, Chiara, alb. Milano, sab.

Venaria, Barbotto Gius., *stall.* Vaj, martedì, giovedì e sabato.

Vercelli, Vigliano Giuseppe, albergo della Fucina, mart. e ven. — Mussato Giacomo, trattoria Masserano, p. Solferino 1, tutti i giorni

Vernone, Reineri, alb. del Sole, al sab.

Verolengo, Mezzo Giuseppe, albergo del Campanile, sabato.

Verrès, Gallenga Gius., *stallaggio* S. Gius., v. Santa Teresa 17, al giovedì.

Verzuolo, Minetti Filippo, all'albergo del Persico Reale, tutti i giovedì.

Vico, Romano Gius. detto il *Biondo*, alb. Rosa Bianca, al martedì e venerdì. — Valpiola ved. Margh., albergo Corona Grossa, al martedì, venerdì e sabato.

Vigone, Bessone Nicola, albergo della Fucina, martedì e sabato. — Maletto Sebastiano, albergo della Corona Grossa, mart. e sabato.

Villafranca d'Asti, Marocco, albergo del Mogol, al venerdì.

Villafranca di Piemonte, Ghigo, detto *Paradis*, *stallaggio* S. Giuseppe, v. S. Teresa 17, mercoledì e sabato.

Villanova Solaro, Vaula, alb. del Mogol, al mercoledì e sabato.

Villanuova d'Asti, Gamba Gius., via Botero 18, tutti i giorni. — Gili fratelli, v. S. Teresa 17, tutti i mart. e sabati.

Villarbasse, Barbera, albergo Tre Galli, martedì, giovedì e sabato. — Cappello Edoardo, albergo Rosa Bianca, martedì, giovedì e sabato. — Cordero, albergo Fucina, al giovedì e sabato.

Villar Almese, Colletto, alb. Tre Galline, martedì, giovedì e sabato.

Villarfocchiardo, Baritello, alb. Milano, al sab. — Sintomo Onorato, alb. Tre Galline, sabato.

Villardora, Cagliero Gius., *stallaggio* Vaj, c. Regina Margherita 119, al sabato. — Margaira Pietro, alb. Ponte Dora, sabato.

Villar Pellice, Arnoletto Enrico, ferrovia Gr. Vel., martedì e venerdì.

Villa S. Secondo d'Asti, Orio Giovanni, albergo Fucina, al venerdì.

Villastellone, Capella, albergo Fucina, martedì, sabato.

Vinovo, Torchio, albergo Gran Mogol, lunedì e giovedì.

Virle-Piemonte, Bonetti Gio., albergo del Gran Mogol, sabato.

Vische, **Silvetti Gio.**, *stallaggio* S. Giuseppe, v. S. Teresa 17, mart. e venerdì.

Vistrorio, Romano Gius. detto il *Biondo*, alb. Rosa Bianca, martedì e venerdì.

Viù, Milone Lodovico, alb. Corona Grossa, tutti i mercoledì e sabati. — Bovero succ. Rivotti, alb. Fucina, mercol. e sabato. — Fornello Aless., albergo Dogana Nuova, merc. e sab. — Guglielmotto, alb. Cappel d'Oro, merc. e sab. — Cibrario A., alb. del Campanile, al merc. — Vesco Bart., alb. Rosa Bianca, mercol.

Viverone, Salino Alfonso, alb. Fucina, martedì e venerdì.

Volpiano, Bocaccio, alb. Ponte Dora, al sabato. — Cerruti Domen., alb. Firenze, martedì, giovedì e sabato. — Balbo, alb. del Sole, martedì, giovedì e sabato. — Raimondo Angelo, alb. Rosa Bianca, martedì, giovedì e sabato.

Volvera, Rista, *stall.* Vaj, al sabato.

Zubiena, Avandero frat., via Arsenale, 14-16, tutti i giorni.

Zumaglia, Avandero fratelli, v. Arsenale 14-16, tutti i giorni. — Cantone, albergo Rosa Bianca, domenica e lunedì.

Deposito dei Conducenti, c. Vercelli 53 (p. barr. di Milano)

Stallaggi.

Aimo L., *Croce Rossa*, v. Basilica 8.
Barriera di Milano, c. Vercelli 61.
Benedetto Giacomo, *Cavallo Bianco*, via Vanchiglia 11.
Borca Teresa, *Scudo di Savoia*, c. S. Maurizio 45.
Benedetto Camillo, *Cavallo bianco*, via Vanchiglia 11 *bis*.
Canuto, c. Casale 81.
Cavallo Nero, v. Alfieri 6.
Cottino Gio., *S. Marco*, v. Botero 18.
Cottino Giuseppe, v. Nizza 138.
Fino Luigi, v. Nizza 21.
Garrone Gio., p. Mad. Cristina 7.
Giacohino F., *Persico*, v. Lagrange 26.
Gonella E., v. Gioberti 31.
Gremo, frat., *Castelvecchio*, v. Maria Vittoria 34 *bis*.
Griffa Bartol., *Monferrato*, v. Santorre Santarosa 6.
Molin Catterina, *Campanile*, piazza Eman. Filiberto 5.
Moretti e Rossi, *Rosa Bianca*, p. Emanuele Filiberto 1.
Navone e Canonico, *Corona Grossa*, via Porta Palatina 13
Pavesio Melchiorre *Leon d'Oro*, v. Borgo Dora 35.
Ruffatti Domenico, *Dogana Nuova*, via Bellezia 8.
Savio Clara, *Firenze*, v. Ponte Mosca 5.
Savio coniugi, *Milano*, ang. vie Borgo Dora e S. Simone.
S. Giuseppe, v. S. Teresa 17.
Sottomano Luigi, p. barr. di Nizza 161.
Vacchino Gio., v. Balbis 1.
Vaj, c. Reg. Margherita 119.

Viaggiatori!
NUOVA TARIFFA DEI BIGLIETTI FERROVIARI
da **TORINO** (Porta Nuova) per tutte le Stazioni di Ferrovie e Laghi d'Italia
andata in vigore il 10 Settembre 1900
a termine delle Istruzioni (n. 80) della Direzione Gen. delle Ferrovie del Mediterraneo (17 Agosto 1900).
Prezzo L. **2.**
Presso le Librerie G. B. PARAVIA e C.

Alberghi.

Cesare Sola Perito liquidatore
Via Saluzzo, 27
Estimi d'Alberghi ed affini - Liquidazioni Concordati

Angelo. Denicolai Franc., c. Casale 81.
Antica Ghiacciaia. Penano Michele, via Andrea Doria 4 *bis.*
Antico Gallo. Rosso Gio., v. Venti Sett. 79.
Bonne Femme et Metropole (*Feder.*). Berra A. (eredi), v. Pietro Micca 3.
Brescia. Borello Emilio, gall. Umberto I.
Caccia Reale (V. *Londra e Caccia Reale*).
Campanile. Molin Catterina, p. Emanuele Filiberto 5.
Campo di Marte. Nicolini G.B.,v. Venti Sett. 7
Cappello Bianco, v. Monferrato 2.
Cappello d'Oro, Visca Gius., v. Porta Palatina ang. v. Quattro Marzo.
Casalegno Gius., ang. v. Garibaldi 55 e c. Palestro.
Castagnole. Occhiena, via Saluzzo 16.
Castelnuovo e Cavour. Ghiano Ant., v. Maria Vittoria, rimpetto al 28.
Castelvecchio. Gremo frat., v. Maria Vitt. 34 *bis*
Caval Grigio. Gritella Vinc., v. Roma 38.
Cavallo Rosso. (Vedi *du Nord*).
Centrale. Colombini Giacomo, v. Finanze 2.
Commercio. Crescio Giuseppe, via Venti Settembre 8, ang. piazza Paleocapa 2.
Corona Grossa. Navone e Canonico, v. Porta Palatina 13.
Croce Rossa. Aimo L., v. Basilica 8.
Dogana. Pollano Antonio, v. Cernaia 42.
Dogana Nuova. Rufatti Domenico e C., via Bellezia 8.
Dogana Vecchia e Pensione Svizzera. Giacobino e Comp., via Corte d'Appello 4.
Due Bastoni (V. *S. Marco* e *Due Bastoni*).
Due Buoi Rossi. Roddolo Alessandro, via Stampatori 15.
Due Mondi. Savio Orazio, ang. vie Saluzzo e Pio Quinto.
Europa (*Grand' Albergo*). Borgo Avent., ⊜, piazza Castello 19.
Firenze. Savio Clara, v. al Ponte Mosca 5.
Foro Frumentario. Musso Fed., c. Oporto 5.
France et de la Concorde. Cavestri G., via Po 20 e Accad. Albertina 1.
Fucina. Nervo Orsolina ved. Canonico, Basilica 4 e Conte verde 14.
Gallo (già *Tre Picche*). Balma Gio., ang. vie Venti Sett. 79 e Cappel verde 1.
Genio. Carpanera ved., angolo v. Saluzzo e c. Vitt. Eman. II.
Genova. Caldi Gius., v. Sacchi 14.
Ghiacciaia (Vedi *Antica Ghiacciaia*).
GranCairo. Cambiano frat., v. Roma 16.
Gran Colombo. Marchisio Aug., p. Emanuele Filiberto 19.
Grand Hôtel Meublé Fiorina, v. Pietro Micca 22.
Gran Mogol. Camosso Gio., v. Lagrange 41.
Guarene e Verna. Martinetto Camillo, via Roma 13, ang. v. Princ. Amedeo.
Inghilterra (*Hôtel Trombetta*). Baglioni Andrea, via Roma 31.
Leon d'Oro. Pavesio Melchiorre, v. Borgo Dora 35.
Liguria (già *Sacra di S. Michele*), Gavazza coniugi, c. Duca di Genova 9 *bis.*
Limone d'oro. Armanda Andrea, via Barbaroux 5.
Londra e Caccia Reale. Borsarelli Sebast., p. Castello 18 v. della Caccia 2.
Luna Bianca. Bosco coniugi, v. Bellezia 25.
Marmi. Pessione Mich., v. Corte d'App. 13.
Milano. Savio coniugi, angolo vie Borgo Dora e S. Simone.
Moro. Grossoni Carlo, v. Pr. Amedeo 24 e p. Carlo Eman. I, 3.
Muletto. Luino Gius. e figlio, Mad. del Pilone
Nazionale. Cravetto Bern., v. Lagrange 33.
Nord (*Hôtel du*), già *Cavallo Rosso.* Ramondetti Natale, v. Roma 32.
Nord già Perla. Ghia Gio. (eredi), v. Andrea Doria 3.
Oriente. Risso F. e C., v. Lagrange 43.
Pace. Fino Luigi, v. Nizza 21.
Pensione Svizzera. (Vedi *Dogana Vecchia*).
Persico Reale. Giacobino F., v. Lagrange 26.
Ponte Dora. Truffo Ant., v. Borgo Dora 3.
Ponte Mosca, Cargnino Martino, v. Ponte Mosca 2.
Porto di Genova. Coison frat., ang. vie Gazometro e Magenta.
Pozzo e Grand Bretagne. Camosso Domenico, v. Bogino 3-5.
Prussia. Magnaldi Maurizio, v. Cernaia 24.
Quaglia A., c. Vitt. Em. II, 14 E.
Re d'Italia. Ajmone Maria, vie Andrea Doria 6 e Mazzini 5.
Reale. Camosso Pietro, p. Vitt. Em. I, 13.
Rebecchino. Perosino Vincenzo, angolo via Berthollet e Nizza.
Roma e Rocca di Cavour. Garrone e Galli, piazza Carlo Felice 14.
Rosa Bianca e d'Italia. Moretti e Rossi, piazza Emanuel Filiberto 1.
S. Marco e Due Bastoni. Canonico frat., v. Bertola 13.
S. Simone. Franchi e Currà, v. Garibaldi 13.
Sassari. Baudino Franc., v. Mazzini 13.
Savoia. Borel Clem., v. Melchior Gioia 2.
Scalo. Canonico Gius., v. Pio Quinto 1.
Scettro d'Oro, Bargetto Pietro, v. Genova 2.
Sciolze. Moletto Mich., v. Pr. Amedeo 30 e v. des Ambrois 5.
Scudo di Milano. Boccardi Giacomo, corso Regina Margherita 125.
Speranza. Roncoroni Ant., c. Vitt. Em. 125.
Stella d'Italia. Rotti Gio. e C., v. Nizza 11.
Suisse e Terminus. Colombetti ved., via Sacchi 2.
Tornetti. Chiantore Eug., v. Porta Palat. 29.
Tre Corone e Victoria. Tirozzo Gio., via Venti Settembre 41.

Tre Galli. Agosto Costantino, v. Bellezia 31.
Tre Galline. Calosso Giac., v. Bellezia 37.
Tre Picche e *Cappel Verde* (Vedi *Gallo*)
Trombetta et d' Angleterre. Baglioni Andrea, v. Roma 31.
Turin (*Grand Hôtel*). Kommerell Luigi, v. Sacchi 10.
Umone e Bella Torino Deagostini Canonico Angela, via Pio Quinto 1.
Ville et Bologne. Guercio Luigi, c. Vitt. Em. II, 60.
Venezia già *Bue Rosso.* Bocca Ernesto, v. Venti Settembre 70.
Vercelli. Cargnino Mart., v. Ponte Mosca 2.
Verna (Vedi *Guarene*).
Zecca. Grugnetti Achille, v Roma 36.

Trattorie, Ristoranti e Pensioni.

Acqui. Cordero C., v. Bertola 9.
Agliano d'Asti. Vittore Giac., ang. v. Donizetti e Madama Cristina.
Agnello. Chiavero Tom., v. Moncalieri 140.
Agnello. Raposso Giuseppa ved. Boccardi, v. Bellezia 29.
Allasia Gio., c. Casale 8.
Alba. Allora V. A., via Pio Quinto 8.
Alba. Moglia Delfina, v. Franco Bonelli 7.
Alba. Moretti Franc., v. Pisa 42.
Alba. Secchia Carlo, via Piana 1.
Alba. Porta Eugenio, v. Napione 29.
Alberi. Ronco Eugenio, v. Lessolo 4.
Albero Fiorito già *Tre Mori.* Audisio Felice, v. Porta Palatina 4.
Alessandro La-Marmora. Barazzone Giulio v. Bertola 42 e ang. v. S. Dalmazzo.
Alleanza. Gandolfo Teobaldo, c. Vittorio Eman 102.
Alpi. Rossignano M., v. Gazometro 15.
Alta Italia. Graffi Domen., v. Bologna 27.
Alta Italia. Garabello frat., v. Napione 45.
Alta Italia. Boccardo Pietro, corso del Valentino 27.
Americana. Boratti frat. v. Carlo Alberto 24.
Amicizia. Castagneri G. B., v. S Massimo 51.
Andrea Doria. Mogliotti Giov., v. Andrea Doria 5.
Angelo. Baglione Erminia, v. Marco Polo 14.
Angelo. Ballario A., v. Assietta 5.
Angelo. Denicolai Franc., c. Casale 81.
Antica Allegria. Vigo Vico, corso Regina Margherita 152.
Antica Aquila. Boris Teresa, c. Regina Margherita 122.
Antica Colomba. Migliore L., p. Em. Filib. 13.
Antica Croce di Malta. Picena Ernesto, ang. v. Accad. Albertina e Mazzini.
Antica Croce d'Oro. Boccadoro G., via Garibaldi 2.
Antica Ghiacciaia. Penano Michele, via Andrea Doria 4 *bis.*
Antica Griva. Bocca Ant., v. Pr. Tommaso 12
Antica Vite. Cerva Angela, c. Vittorio Eman. II. 3 E.
Antica Vite, Moriondo Franc., v. Amerigo Vespucci 3.
Antichi Merli. Bonelli Giuseppina, vicolo Tre Quartini 2.
Antichi Tre Carlini. Bellardo Ant., c. Regina Margherita 136.
Antico Castello di Cocconato Sarboraria Agostino, v. Cuneo 8.
Antico Leone d'Oro. Serra Teresa, corso Valdocco 17.
Antico Merlo. Lanfranco G., v. S. Francesco da Paola 46.
Antico Mondovì. Giovine Martino, strada di Francia 33.
Antico Rubatto. Crivello Pietro v. Moncalieri 32.
Antico Scalo. Bosio Caterina, v. Nizza 31.
Antico Scudo di Milano. Boccardi Giacomo, c. Regina Margherita 125.
Antico Trasporto. Sacco Gio., v. S. Massimo 7.
Aosta. Cays Stefano, v. S. Secondo 60.
Aquila. Rocco Benedetto, v. Moncalieri 54.
Aquila d'Oro. Adorno coniugi, v. dell'Arsenale 42.
Aquila Nera. Bersano Carlo, v. Principe Amedeo 49.
Artisti. Tappero G. B., via Artisti 7.
Artisti. Bresso Maria, v. Barolo 20.
Asti, via Scuole 8.
Asti. Cavaglià Clelia e Novara N., via Scuole 8.
Asti. Destefanis Gregorio, v S. Tommaso 5.
Asti. Chiaraviglio Franc. ved. Cattelino, c. Princ. Oddone 23.
Asti. Molin Aug., ang. v. Pio V e Nizza 5.
Asti. Omedè Anna, v. Mad. Cristina 91.
Asti. Ritta Domenico, v. Bava 52.
Asti. Petrino Margherita, v. Rivalta 16.
Asti. Ravizza Gius., v. Baretti 2
Asti. Savoya Cecilia, v. S. Donato 32.
Asti. Volpiano Gius., v. Gioberti 45.
Astigiana. Bono Franc.a, c. Reg. Margh. 94.
Astigiana. Cosola Lorenzina, v. Giulio 10.
Astigiana (Antica Aquila Nera). Canavese Gio. Antonio, (Ditta), via Po 24.
Associaz. gener. Impiegati Civili. Vagnossi Mario e Veglia Franc., via Bogino 4.
Aurora. Brunasso Carlo, c. Emilia 11.
Avvenire. Franchino Andrea, v. Canova 44.
Baietto ved. A., ang. v. Vanchiglia e S. Giulia.
Barolo. Borgogno, v. Legnano 14.
Barolo. Ratto Gio., v. Bava 1 e p. Vitt. Em. 19.
Barolo. Accorsini Gius., v. Mad. Cristina 72.
Barriera di Lanzo. Marenda M., strada di Lanzo 46.
Bellino C. (*Pensione*), v. S. Tommaso 21.
Bellini. Brunero Teresa, c. Re Umb. 35.
Beretta Francesca, v. Ponte Mosca 4.
Berta Edoardo, v. S. Dalmazzo 10.
Biglione Ippolito (*Pens.*), v. Barbaroux 6.
Bodda Domenico, c. Raffaello 4.
Bodoni. Pautasso Celest., v. Urb. Rattazzi 1.
Boeri (dei), Gallea frat., v. Novara 8.
Boncompagni. Bosio T., v. Cibrario 47.

Borgo S. Salv. Abrardi Maria, v. Nizza 119.
Botte d'oro. Almonte Anna, c. S. Maurizio 30.
Botti Rosse. Casalone Gio. Luigi, v. Monferrato 7.
Braidese. Balocco Gius., str. R. Parco 30.
Bramardi, v. Galliari 24.
Brentatori. Parigi Luigi, c. S. Maurizio 10.
Brentatori. Chiesa Emilia, v. Franco Bonelli 3.
Brescia. Borello Emilio, gall. Umberto I.
Buonumore. Bassino Gius., c. Reg. Margh. 80
Caccia. Marocco Pietro, v. Nizza 105.
Caccia Reale. Razzano Rosa, v. Marco Polo 9.
Cacciatore. Ferraris Teresa, c. Vercelli 3.
Cacciatori delle Alpi. Visconti Gius., via Calvo 2.
Caluso. Bricco Gius., v. Torquato Tasso 11.
Camerano. Casarotti Gio., via Montevecchio 62.
Camerano d'Asti. Martino Bernardo, v. Bellezia 19.
Camerano d'Asti. Fontana Pietro, piazza Bodoni 5 e v. dei Mille rimpetto 7.
Camerano Casasco d'Asti. Bersano Matteo, v. S. Chiara 12.
Camoscio. Camosso Pietro, ang. v. Corte d'Appello e Bellezia.
Camoscio. Melano Gius., v. Mad. Crist. 115.
Camoscio. Moglini Biagio, v. Mazzini 40.
Campana. Davico Andrea, v. Viotti 18.
Candelo Gerolamo, v. Sacchi 54.
Canelli. Ballario A., v. Bonzanigo 34.
Canelli. Ronco Luigi, v. S. Dalmazzo 7.
Cannon d'Oro. Franchino G. B., succ. Chiolando, v. S. Massimo 6
Cappel Verde. Alemandi Margherita, via Cappel Verde 5.
Caprera Novarese Maria, v. Bava 32.
Carianetto. Lanza G., c. Galileo Galilei 62.
Carmagnola. Carena M., v. Nizza 92.
Casabianca d'Asti. Quirico C., v. Fiocchetto ang. v. Cuorgnè.
Casal Borgone. Roggero Giona, v. Scuole 4.
Casal Borgone. Querio Madd., v. Bertola 28
Casale. Magnaghi Ant., v. S. Domenico 16.
Casalegno Gius., ang. v. Garibaldi 55 e c. Palestro.
Casavecchia Carlo, v. Vanchiglia 18.
Casino di Campagna. Razzano Gius., via Moncalieri 81.
Castagna, Boeris Giuseppina, v. Carena 14.
Castagnito d'Alba. Scaglione Francesco, c. Valentino 33.
Castagnole. Occhiena, vie Saluzzo 16, v. Nizza 47 e v. Berthollet 1.
Castel Alfero. Sanazzaro Natalino, v. Saluzzo 59.
Castelnuovo d'Asti. Gambetta Vinc., corso Raffaello 27.
Castello di Vignale. Quattrocolo Franc., v. Artisti 30.
Castelmagno. Gai Luigi, v. S. Tomaso 27.
Castel S. Pietro. Sargian Giuseppa, via Nizza 39.
Cavagnolo. Vallaro Musso, v. Franco Bonelli 5.
Centauro. Protto G. G. succ. Tamagno, corso Vercelli 38.
Centauro. Cargnino Rosa, v. Gazometro 8.
Centrale (Cuochi e Camerieri), Morra frat., via San Tommaso 10.
Centro. Brocchetto Lorenzo, v. Bertola 5.
Cerreto d'Asti. Rosso Francesco, c. Regina Margherita 110.
Cervo reale. Coggiola Pietro, via S. Francesco da Paola 43.
Châlet Russe. Naturale Carlo, parco del Valentino.
Chiave del Paradiso. Paisio coniugi, v. Curtatone 3.
Chieri. Rionda Ferrero G., v. S. Domen. 25.
Chivasso. Giacchino Gio., v. Bertola 40.
Cisterna d'Asti. Bricco G. B., v. Cottolengo 3.
Cocchieri. Rossini Secondo, v. Belvedere 5.
Cocconato. Bertero Teresio, c. Re Umb. 21.
Cocconato. Saracco Orsolina, v. S. Anselmo 11.
Cocconato Sciardi Marg., barr. di Casale 73.
Cocconato. Loro Mauro, v. Martinetto 12.
Cocconato. Vaj Antonio, v. Botero 17.
Cocconato. Bertone T., v. San Donato 38.
Cocconato d'Asti. Bonello Gius., v. Principi d'Acaja 33.
Cocconato d'Asti. Gatto Secondo, v. Nizza 26.
Colomba. Bruschi Gius., v. Lanzo 12–17.
Colomba. Minetto Michele, v. Urb. Rattazzi 8.
Commercio. Ronchetti G., v. Garibaldi 4 e Venti Sett. 74 e Palazzo di Città 7.
Commercio. Canuto ved., ang. vie S. Anselmo e Silvio Pellico.
Coppa d'Oro. Giovannini Marianna, via Porta Palatina 17.
Cornaglia Gius., v. S. Donato 11.
Corona di Ferro. Magone Gio., v. Bogino 45.
Costantino Catra, *pensione,* c Vitt. Em. 39.
Costigliole d'Asti Cantamessa Lucia, ang. vie Balbis e Bonzanigo.
Cremona. Gioara Secondo, v. Circonvallazione oltre Po 6, barr. di Casale.
Croce Ant., *pensione e alloggio,* v. Ormea 95
Crocetta. Marchisio Catra, c. Peschiera 29
Cuccagna. Bolognino Mich., v. Garibaldi 18.
Cucina Economica S. Maria, v. S. Maria 7.
Cuneo. Gastaldi Domenica, v. Piazzi 1.
Cunico Monferrato. Trivero Filippo, v. dei Fiori 51.
Daniele. Durando Luigi, v. Monte Pietà 18.
Distretto. Binelli Gius., c. Valdocco 6.
Dogana. Pollano Antonio, v. Cernaia 42.
Draghi Giovanna (*Pensione*), v. Roma 27.
Drago. Dilei Epifanio, v. Beaumont 31.
Drago. c. Casale 16.
Due Bastoni. Caldi coniugi v. S. Massimo 45
Due Mondi. Savio Orazio, ang. vie Saluzzo e Pio Quinto.
Durando M., v. Cibrario 7.
Economica, v. Vagnone 2.
Economica. Allora coniugi, c. Raffaello 2.

Economica. Barbero Giuseppina, v. Valperga Caluso 9.
Economica. Galetto Gius., v. S. Maria 7.
Economica. Gallo Maria, v. Conte Verde 11.
Economica. Maghetti L., v. Ponte Mosca 10.
Economica. Monti L., v. S. Agostino 8.
Economica. Torre Pietro, v. Donizetti 4.
Economica. Zemmi, v. Artisti rimp. al 15.
Elena Sebast., c. Reg. Margherita 229.
Esercito. Sartoris Carlo, v. Carrozzai 2.
Fagiano. Giraud Andrea, p. Em. Filiberto 8
Falcone. Gili Carlo, v. S. Tommaso 25.
Falcone d'Oro. Borello Magg., v. Genova 21.
Fantino Luigi, v. Pallamaglio 1.
Faurero Gio., c. Reg. Margherita 25.
Favorita. Migliore Rosa, c. Vinzaglio 25.
Fenice. Aymo Battistina, v. Gioberti 4.
Ferrero Olimpia, c. Princ. Oddone 10.
Ferrovieri e Rastel Verde. Bongioanni Maurizio, v. Berthollet 6.
Fiori. Ferrero ved. Giusepp., v. Perrone 8.
Fiore. Scherlino Ettore, v. Ponte Mosca 25.
Firenze. Savio Clara, v. Ponte Mosca 5.
Fontana. Fontana Franc., c. Vinzaglio 9.
Fontana. Nicolotti Ambrogio, v. Arsenale 3.
Foro. Versino Maria, v. S. Quintino 5.
Fossano. Cortese Marcello, v. Galliari 22.
Francia. Olmo G., c. S. Maurizio 69.
Frua Maria, v. Boucheron 9.
Gaeta. Cavallero A., c. Vinzaglio 18.
Galleria Subalpina, Audisio Teresa, via Moncalieri 5.
Gallo. Bonesso Erminia, st. Circonvall. 196.
Gambertoglio Agost., v. Buniva 15.
Garello Costant., v. Principi d'Acaja 25.
Garibaldi. Rucci Gius., v. Croce d'Oro 5.
Garibaldi (Pensione), Fava-Biraghi Camilla, v. S. Tommaso 1, p. 1.
Gaz. Peroldo G., v. Canaveri 7.
Gazometro. Bonavia Fiorenzo, angolo via Gazometro e Assietta.
Genio. Carpanera vedova, angolo corso Vitt. Em. II e v. Saluzzo.
Genio. Caglieri Melchiorrina in Bongiovanni, v. Ospedale 8.
Genio. Cena Gio., v. Duchessa Jolanda 7.
Genova. Caldi Giuseppe. v. Sacchi 14.
Ghiacciaia. Fasano Mich., c. Vercelli 30.
Ghiacciaia. Garabello Rosa, v. Balbis 3.
Gianotti Martino, *Pensione,* v. Bogino 15.
Giardino. Merlo Costanza in Fasolo, via Nizza 97.
Giardino. Tabacchi Pasquale, v. Aosta 17.
Giardino. Zeffiro Anselmo, v. Fabro 1.
Giardino Reale. Leprotto Franc., corso S. Maurizio 1.
Ginevra già *Due Delfini.* Badellino Andrea, v. Mad. Cristina 6.
Ginevra già *Piccolo Lagrange,* Gambera G. B., v. Lagrange 39*bis*.
Giuoco del Pallone. Fenocchio Franc., via Napione 39.
Goito. Scandolera Biagio, v. Goito 7.
Gottardo. Cavallera Michele, v. Accad. Albertina 37.
Gran Cairo. Cambiano frat., v. Roma 16.
Gran Mogol. Camosso Gio., v. Lagrange 41.
Guarene e Verna, Martinetto Camillo, via Princ. Amedeo 1.
Isola d'Armida. Bottoli Angela, v. Cellini in fondo.
Isola di Candia. Casalegno coniugi, corso Principe Oddone 29.
Italia, Michela Batt., v. Garibaldi 38
Ivrea. Bello Giovanni, c. Princ. Oddone 82.
Lago Maggiore. Romano E., v. Cibrario 11.
Lago Maggiore, ang. v. Nizza 37 e Burdin 2.
Lagrange. Cambiano frat., c. Vitt. Em. II, ang. v. Urbano Rattazzi.
La Marmora. Barazzone Giulio, ang. vie S. Dalmazzo e Bertola.
Lanzo. Cornaglia Maria, v. S. Ottavio 15.
Leon d'oro. Ferrero Giacomo, c. Regina Margherita 119.
Leon d'Oro. Pavesio Melch., v. Borgo Dora 35.
Leone. Castigliano Franc., v. Cottolengo 91.
Leone Bianco. Abbona Marianna, v. Madama Cristina 112.
Lessona Ant., c. Cairoli 22
Liguria (già *Sacra di S. Michele*). Gavazza coniugi, angolo c. Duca di Genova e via Massena.
Limone. Cattelino Nicola, v. S. Agostino 3.
Limone d'Oro. Armanda Andrea, v. Barbaroux 5.
Loreto. Risso coniugi, v. Guastalla angolo v. S. Giulia.
Lova Giuseppina, v. Ponte Mosca 51.
Luna Bianca. Bosco Maria, v. Bellezia 25.
Maghetti. Roagna Andrea, str. di Lanzo 50.
Malakoff. Destefanis Madd. ved. Delfino, c. Vitt. Em. II, 25.
Marchisio Scolastica, v Balbo ang. v. Vanchiglia.
Margherita. Benedetto Giulio, v. Orfane 36.
Margherita d'Italia. Frua Maria, via Passalacqua 3
Marina Abre Felice, c. S. Maurizio 61.
Marmi. Pessione Mich., v. Corte d'App. 13.
Martin Antonio, v. Borgo Dora 29.
Marmorito. Fantino Enrico, v. Aosta 14.
Masserano. Tirozzo Gio., p. Solferino 1.
Massimo d'Azeglio. Tagliavacchi Gasp., v. Principe Tommaso 8.
Mazzini. Dusio Pietro, v. Accad. Albert. 29.
Mazzini. Pavan Lodov., c. Vitt. Em. II, 52.
Mercato. Testa Luigi, p. Mad. Cristina 7.
Merli. Gianotti Ignazio e Ferrari Carlo, v. Milano 8 e v. Gio. Berchet 1.
Merli. Verrua Pietro, v. Berthollet 16.
Mezzenile. Benedetti Angela, v. S. Chiara 31
Milanese. Buttino Lorenzo, v. S. Chiara 3.
Moderno, Grandi Pietro, c. Vitt. Em. II, 41.
Mola, c. Valentino 31.
Molini. Giorcelli Fedele, v. Priocca 13.
Moncalieri. Maina-Brentatore M., ang. vie Baretti e S. Anselmo.

Monferrato, Bertero Teresio, succ. Gonella F., c. Re Umberto 21.
Monferrato. Chiesa Annib., v. S. Secondo 40.
Monferrato. Frola Ern., v. Monferrato 2.
Monferrato. Gambaudo Marianna, v. Monferrato 6.
Mongardino. Marchisio Scolastica, v. Vanchiglia 33.
Mongrando. De Giovanni Maria ved., piazza Savoia 2.
Montaldo, Biglino Batt., ang. v. Fiocchetto e p. Eman. Filiberto.
Monte (del). Marchisio Teresa, p. Gran Madre di Dio 2.
Montechiaro d' Asti. Ballario Costanza, c. Princ. Oddone ang. v. Cottolengo.
Montegrosso d' Asti, Boggero Bartolomeo, v. S. Secondo 1.
Montegrosso d' Asti. Galbiati Francesca, v. Bidone 22.
Monte Rosa, Boffa Pietro, c. Palestro 8.
Monticoni Gio., *pens. e alloggio*, c. Regina Margh. 98.
Montiglio Monf. Barera Maria, v. Orfane 32.
Monviso. Savio Celest., c. Re Umberto 34.
Murisengo. Montalbetti Giulio, v. Vagnone 8.
Nazionale, v. Tiziano 44.
Nazionale. Cravetto Bern., v. Lagrange 33.
Noce. Cattaneo Gius., v. Stampatori 8.
Nuova Marina. Cuminatti Giorgio, v. Baretti 5.
Nuove Officine. Sacco Vitt., v. Pr. Acaja 68.
Nuovo Cavalcavia. Collino Gio., v. Legnano 8.
Nuovo Ponte Umberto I. Rocca Mario, v. Moncalieri 52.
Nuovo Tribunale. Vercellino Pietro, via S. Agostino 30.
Olimpo, Gattiglia Biagio, c. Dante 45.
Operai, Pizio Agostino, v. S. Secondo 25.
Operaia. Gaudino Luigi, v. Moncalieri 23.
Operaia. Gallea Gius., v. Fucina 16.
Operaia. Alemanni Bern., v. Cottolengo 43
Oriente. Risso F. e C., via Lagrange 43.
Orizonte Ferraris P., v. Rosine 2.
Osteria di S. Giorgio. Garelli Serafino, nel Borgo Medioevale al Valentino
Pace. Fenoglio A., v. S. Donato 56.
Pace. Bertolone Pietro, piazza Emanuele Filiberto rimp. al 5.
Pace. Fino Luigi, v. Nizza 21
Pace. Cucco Gius., v. Rossini 1.
Padova. Momo Giusta ved., v. Quartieri 2.
Paesano. Germano Giuseppina e C., via Balbis 12-14 e c. Principe Oddone 73.
Palazzotto. Listello Franc., v. S. Donato 76.
Pantheon. Di Lorenzo Francesco, v. Montebello 11.
Parigi. Macchia Alfonso, v. Pio Quinto 9.
Passerano d' Asti. Cafasso Gio., v. Madama Cristina 18.
Passerella. Lombardo Luigi, v. dei Fiori 1.
Pastore. Roasio coniugi, v. Corte d'App. 5.
Pastore. Gattiglia e Rubeo, v. Garibaldi 5 e p. Castello 16.
Patria. Carrè coniugi, v. Mad. Cristina 16 *b.*
Pavesio di Caffarena e Bertero, v. Nizza 12.
Pellicciai. Chiavarino Maria ved. Durando, v. Giacomo Leopardi 8.
Pensionato Universitario, v. Bogino 4.
Pensione Cooperativa, v. Bogino 4.
Perla. Ghia eredi, v. Andrea Doria 3.
Persico Barrera Gius., c. Brescia 5.
Pescatori. Fresia Caterina ved. Pesaudo, sponda sinistra del Po, prima del Ponte Regina Margherita.
Pessinetto. Bortoliero Ang., v. Manzoni 3.
Pesci Vivi., Bonino coniugi, corso Regina Margherita 102.
Piano della Mussa. Pentenero Raimondo, v. Mercanti 7.
Piccolo Feder. Bertonasco Gio. v. Rossini 1.
Piccolo Ristorante di Torino. Bottacchi Eug., v. S. Franc. da Paola 8.
Picchiottino Maddalena, ang. vie S. Chiara e Balbis.
Piemonte. Ferroglio Carlo, c. Principe Oddone 65.
Pinerolo. Ostino Lorenzo, via Bertola 27.
Piossasco. Massimino Giov., c. Regina Margherita 191.
Poligono. Pignata Lucia, ang. v. Colombo e Castelfidardo.
Ponte Benne. Gelato Ant., str. R. Parco 6.
Ponte Dora. Truffo Ant., via Borgo Dora 3.
Ponte di Po. Fracchia Dom., c. Casale 16.
Ponte Reg. Margherita. Margheria Domenica, sponda sinistra del Po, prima del Ponte Reg. Margh.
Popolare. Rodati Pietro, v. Porta Palat. 26.
Popolo. Carosso e Pessione, v. Stampatori 13.
Porta Comaro d'Asti, Bertola Massimo, ang. v. Gazometro e Magenta.
Porto di Genova. Coison frat., ang. vie Gazometro e Magenta.
Porto di Savona. Morello Filippo, piazza Vitt. Em. I, 2.
Porta Susa. Fenocchio Francesco, corso S. Martino 10.
Posta. Vigliani Pietro, v. Bertholiet 13 *bis*.
Primavera. Aghemo Gius., v. Bonzanigo 45.
Primavera. Chiavassa e Lombardi, strada di Francia 25.
Primavera. Manuelli Gio., ang. v. Barolo e Pescatori.
Primavera. Trinchero Gius., v. Reggio 8.
Provvidenza. Tortorino e Tosi, v. Venti Settembre 45.
Prussia. Beltramo Carlo, c. Pr. Oddone 49.
Quaglia Ang., c. Vitt. Eman. II, 14 *est*.
Quarto d'Asti. Graziano Maddalena, via Silvio Pellico 14.
Quarto d'Asti. v. Saluzzo 59.
Quattro Stagioni. Serra Gio., c. Valdocco 19
Quilico Maria, *pensione*, v. S. Tommaso 9.
Ravizza Bartol., v. Bertola 6.
Rebecchino. Perosino Vincenzo, ang. vie Nizza e Berthollet.
Refrancore. Brusasco Pio, v. Mad. Cristina 72

Regina. Lusso Cesare, ang. via Sacchi e Sommeiller.
Regina d'Italia. Frua Maria, v. Passacqua 3.
Regina d'Italia, Sanino Emma, c. Vitt. Em. 119
Reiglasco. Moriondo Ant. succ. Ferrero Giov., v. Bellezia 27.
Ricca e Franchetti, c. Oporto 47.
Ritrovo degli Amici. Ferrero Francesco, v. Villa Regina 1.
Rivoli. Ferrero F., p. Statuto 14.
Roberto Vinc., v. Galliari 24
Rocca. Rigolino G., via della Rocca 2.
Rocchetta Tanaro. Garrone Michele, v. dei Fiori 24.
Rocciamelone. Cassardo Franc., v. Moncalvo 8.
Roma. De Giovanni M. G., v. Sacchi 16.
Roma. Gentile coniugi, v. Cottolengo 7.
Roma. Volonteri A., v. Roma 19, p. 1.
Rondano Ern., v. Parma 24.
Rondoletti (Ristorante). Cerrato Paolo, via Val Salice 3.
Rosa Bianca. Bosco Enrico, via Silvio Pellico 22 *bis*.
Rosa Rossa. Masuero Carlo, v. Assarotti 14.
Sagra San Michele. Roggero coniugi, via Artisti 3.
Sala Biellese. Trinchero Ang., c. Principe Oddone 14.
Salute. Lanfranchi Anna, v. Ugo Foscolo 4.
Saluzzo. Bersano Luigi, v. Saluzzo 7.
Salvetti, p. Gran Madre di Dio 6
San Damiano, Faglia Franc., v. Caselle 8.
San Damiano d'Asti, Barrera Gio., via Nizza 123.
San Giorgio. Garelli Serafino, Borgo Medioevale al Valentino.
San Grato. Garabello C., v. Gioberti 54.
San Martino. Francia Domenico, strada di Stupinigi 5.
San Martino. Parandero Vinc., v. Priocca 8.
San Massimo. Gamba Ern., v. S. Massimo 34
San Pietro. Argano Clem., v. Saluzzo 13.
San Pietro, Sargian Giuseppina, v. Nizza 39.
San Quintino. Capello Bernardo, ang. vie S. Quintino e Parini.
Santa Barbara. Barbero Batt., v. Perrone 16.
Santa Lucia. Galbiati Gius., v. S. Giulia 24
Santhià. Musso Franc., c. Princ. Oddone 62.
Sassari. Baudino Franc., v. Mazzini 13
Scimmia (della), strada R. Parco 54.
Scolze. Moletto Michele, via Principe Amedeo 30 e Des Ambrois 5.
Settime d'Asti, Toppino Paola, v. Nizza 62.
Settime d'Asti Botta Teresa, v. Cottolengo 21
Sole. Romano Carlo, p. Em. Filiberto 14.
Sole. Daghino Armando, str. di Lanzo 34.
Sommeiller. Squassino Secondo, v. Allioni 2.
Statuto. Orazietti Enrico, p. Statuto 5.
Stazione. Molino Angela, str. di Lanzo 48.
Stella d'Italia. Ronchi Gius., c. Principe Oddone 57.
Stella d'Italia. Rotti Gio. e C., v. Nizza 11.
Stella d'Oro. Arbarello Crist. ved. Cravetto, v. Genova 4.
Stella Polare. Bassino Teresa, c. Francia 15.
Stella Polare. Bonino Maria, v. Piossasco 14.
Stella Polare. Capella Sec., v. Drovetti 27.
Stella Polare. Vittore coniugi, v. Principe Tommaso 49.
Stupinigi. Pagliero Filomena, v. Sacchi 62.
Sussambrino. Caretto Luigi, v. Po 23.
Svizzera. Cherio coniugi, v. Pisa 11 ang. v. Ancona.
Teatro Alfieri. Trinchieri e Bologna, ang. v. Cernaia e p. Solferino.
Teatro Nazionale. Finelli G., v. Bogino 40.
Tabusso Paolo, v. Mazzini 10.
Teppati Gio., via Bellezia 17, p. 1° e S. Agostino 20.
Ticino. Villa Bianca, c. Re Umberto 56.
Tigliole d'Asti (già *Due Cannoni*), Besusso Carlo, v. Accademia Albertina 23.
Tintori. Perona Bernardo, v. S. Giulia 16.
Torino. Fenoglio Francesco, p. Madama Cristina 5.
Tornetti. Chiantore Eugenio, via Porta Palatina 29.
Torre Pellice. Mezzo Anselmo, v. Magenta 5
Tramway. Vercellana Gius., v. S. Donato 90.
Tramway. Barrera Gio., v. Nizza 155.
Tre Colombe. Peroglio Pietro e fratello, via della Misericordia 4.
Tre Merli. Prina L., ang. v. Bertola e Viotti.
Tre Re. Teghillo ved. e figlia, ang. corso Principe Oddone e via Cibrario.
Turco. Masoero Gio., v. Belvedere 8.
Umberto I. Cappella Giov., v. Basilica 3.
Unione. Demartini Agost., v. S. Donato 60.
Valdocco. Lorenzoni Ces., v. Cottolengo 53.
Valfenera d'Asti. Sodero Giuseppe, via Morosini 12.
Valsesiana, c. Emilia 5.
Veiluva Carlo, v. Silvio Pellico 20.
Venaria Reale. Bertoldi Gius., v. Nizza 100.
Venezia. Gramaglia Aless., v. Martinetto 4.
Veneziana. Bianchet Eug., v. Ferrara 1.
Vercelli. Cargnino Mart., v. Ponte Mosca 2.
Vercelli. Brida Franc., c. Vercelli 19.
Verna (Vedi *Guarene*).
Vesuvio. Pellegrino Anna, c. S. Maurizio 24
Vezza d'Alba, già Tre Chinesi. Bonmassar Orsola nata Bosia, v. S. Agostino 26.
Viaggiatore. Anfosso Pietro, v. Nizza 63.
Vigne. Marucco Gio., v. S. Quintino 3.
Villa della Regina. Alladio Franc., via Villa Regina 15.
Villa Reale, v. Superga 4
Vittoria. Baudi Vittoria, p. Em. Filiberto 16.
Vittoria. Borelli Gio., v. Borgo Dora 25.
Vittoria. Macchia Ign., v. Carlo Alberto 34.
Vittoria. Morra Prina Rosa, v. Moncalieri 3
Vià. Benedetto Pietro, v. Cigna 2.
Zenoni Carlo, *pensione*, v. Fucina 10.

Locande

Aprá, v Priocca 15 e Porta Palatina 19.
Bricco G. B., c. Reg. Margherita 134.
Burzio Tommaso, v. Val S. Martino 4.
Cartotti Guarino, v. Bava 48.
Cravero C , v Massena 61.
Franzi Vittoria, v. Santorre Santarosa 1.
Giani Teresa, v. S. Giulia 28.
Olivero Rosa, v. Borgo Dora 4.
Zenoni Carlo, v. Fucina 10.

Caffè e Caffè-Ristoranti.

Accademia già *Dilei*, Riella Pietro, angolo v. Po e Carlo Alberto.
Accademia. Vivenza Margh., angolo vie dell'Accademia Albertina e Mazzini.
Agù Luigi, c. Vitt. Em. II, 94.

Caffè Alfieri Via Po, N. 9 TORINO
Specialità: **Gelati e Caffè Moka**
DEPOSITO Tamarindo Toselli
In lettura i principali Giornali d'Europa
TOSELLI Gius., Proprietario.

Algeri. Gioanetti Edoar., p. Em. Filib. 4.
Allione, c. Re Umberto 42.
Alpi. Bertea Gabriele, angolo vie Garibaldi e Consolata.
Alpi Cozie. Ughetto Gius., v. Guarini 1.
American Bar. Moriondo A., via Roma, galleria Nazionale.
Amici. Artois Felice c. Reg. Margh. 132.
Arese già *Comunale* Arese Margh., piazza Palazzo di Città 1.
Astigiano. Faldella Ant., v. Zecca 47.
Aurora. N. N., c. Emilia 17.
Barolo. Bo Rosa ved. Bona, angolo vie santa Giulia e Barolo.
Barone. Campia Zenobio, angolo vie Garibaldi e Conte Verde.
Barr. di Milano Caglieris Vitt., v. Novara 14.
Barriera di Milano. Perinetto Luigi, corso Vercelli 46.
Beccaria. Cadario Virg.ª, v. Cottolengo 51.
Berthollet. Bersano Natale, v. Berthollet ang. v. S. Anselmo.
Berruto-Marietti Teresa, c. Vinzaglio 7.
Binelli A., v. Belvedere 5.
Bocca Pietro, v. Venti Sett. 72.
Bodoni. Mercali Maria, v. S. Francesco da Paola 27.
Borsa (*Ristor.*). Naturale Carlo, v Roma 25.
Burello, della Ditta Teresio Burello (succ.), ang. c. Vitt Em. II e v. Urb. Rattazzi.
Cambio (*Ristorante*). Bonotto Giacomo, p. Carignano 2.
Canavese e Pennano, c. Raffaello 28.
Carignano. Tachis Antonio, p. Nizza 77.
Carpignano. Migliara Adolfo, angolo vie Carlo Alberto ed Andrea Doria.
Castelvecchio, Gremo coniugi, v. Maria Vittoria 34.
Caselle. Pagliano sor., c. Vercelli 47.
Caudera, v. Bava 1.
Centunviro Orsola, v. S. Agostino 30.
Châlet. Socco Gius. succ., giard. Valentino.
Chinese. Amodeo Adolfo, v. Bellezia 18.
Commercio. Zucca Luigi, p. Mad. Cristina 4.
Concordia, Sogno Dometrio, angolo vie Giulio e delle Orfane.
Consolata (*della*). Peretto Gius., angolo vie Orfane e Maria Adelaide 1.
Conte Verde. Orta Francesco, angolo vie S. Donato e Vagnone.
Costituzionale. Bricarelli fratelli, angolo vie Garibaldi e Porta Palatina.
Della Ferrera L., c. Vitt. Eman. II ang. v S. Massimo 55.
Dock (*Ristorante*). Prina Vincenzo, angolo v. Cernaia e p. S. Martino.
Donadio Tomm., v. della Caccia 2.
Dora. Napione Ant., str. R. Parco 4.
Durando. Destefanis Ant., p. Em. Filib. 3.
Emanuele Filiberto. Veiluva Sabino, piazza Em. Filib. 15, ang. v. Goffredo Mameli.
Faramia frat., v. S. Franc. da Paola ang. c. Vitt. Em. II.
Fiorio. Ferrando Gio., ang. v. Po e v. Bogino.
Giacchino. Siccardi Carlo, v. Borgo Dora 34.
Goria (*Rist.*). Riella Gio., v. Garibaldi 22.
Ligure (*Ristorante*). Moriondo A., angolo p. Carlo Felice e c. Vitt. Em. II.
Lombardo Veneto. Massa e Bernardi, piazza Vitt. Em. I, 24.
Mercato. Prasso Vinc., v. Borgo Dora 32.
Meridiana (*Ristorante*). Adriani Ottavio, galleria Geisser già Natta.
Messina. Frattini Gerardo, p. Em. Filib. 7.
Milano (*Ristorante*). Molinatti e Sarzotti, ang. p. Castello e v. Barbaroux.
Militare, Gatta Marcello, v. Monferrato 14.
Moderno già *Londra*, Grossoni Annibale, v. Po 14.
Molinari (*Ristorante*), Aschieri frat., ang. v. S. Teresa e Genova e p. Solferino.
Montebello. Dalto Ant., ang. v. Montebello e v. Gaud. Ferrari.
Moro. Grossoni Carlo, v. Princ. Amedeo 24 e p. Carlo Eman. I, 3.
Moro. Ozzello Aless., c. Reg. Margh. 144.
Nazionale (*Rist*). Trinchieri Annibale, v. Po 20.
Nuova Università. Guala Franc., angolo v. Mad. Cristina e c. Valentino.
Nuovo Scalo. Pavesio Ciravegna Felicina, angolo v. Nizza e c. Vitt. Em. II.
Olimpo. Gattiglia Biagio, c. Dante 45.
Opinione. Bricarelli Carlo, ang. p. Eman. Filiberto e c. Reg. Margherita.
Parigi (*Ristorante*). Pallavicini, Bosco e Roman, via Po 21.
Piazza Maria Teresa. Vaudano Lucia, via Ospedale 45.

Piazza Vitt. Eman. I. Canonico Gio. Angelo, ang. via Po e p. Vitt. Em. I, 2.
Piccolo Torino. Srà Michele, c. Principe Oddone 43.
Piemonte. Trinchieri e Bologna, p. Carlo Felice 16.
Pipino ved., c. Raffaello 29.
Politeama. Chiesa Ettore, v. Plana 1.
Polo Nord. Torta Sofia, p. Vitt. Em. I, 1.
Posta (*Ristorante*). Caretto Giovanni, via Principe Amedeo 12.
Princ. Amedeo. Carbone V., p. Mad. Crist. 3.
Progresso. Amprino Pietro, v. Vanchiglia 8.
Provincie. Sappa Federico ang., vie San Tommaso e Barbaroux.
Prussia. Chirone Franc., ang. v. Nizza 29 e Baretti.
Re Umberto. Tempia Luigi, c. Re Umberto 31.
Ristorante Russo. Naturale Carlo, parco del Valentino.
Rivoli. Dutto Gio., p. Statuto 17.
Rocca. Finello Gio., v. Mazzini ang. via della Rocca.
Roma. Ferrero Franc., ang. c. Oporto e via Venti Settembre.
Romano. Scott Alfonso, piazza Castello, gall. Industria Subalpina.
Rossini. Rosa coniugi, angolo v. Rossini e c. S. Maurizio 25.
Sacchi. Zino Guido, ang. v. Maria Vittoria e p. Carlo Em. II.
Saliera. Annaratore Vincenzo, v. Bonafous 9.
S. Carlo. Trinchieri Ulisse, angolo piazza S. Carlo e via S. Teresa.
S. Filippo. Viglino coniugi, angolo via Lagrange e Maria Vittoria.
S. Giorgio, Maranzana Lor. Leone, angolo v. Madama Cristina e Bidone.
Sandri Carolo, c. Vitt. Eman. II, 110
Sant'Anna. Cerrano Emilia, v. S. Secondo 19
Santa Pelagia. Bracco Felice, v. S. Massimo 13.
Savoja. Zucca Edoardo, angolo p. Savoia e via del Carmine.
Specchi (*degli*), Viale G. e C., angolo vie Pietro Micca e Mercanti 18.
Speranza (*Ristorante*). Roncoroni Antonio, c. Vitt. Em. II, 125.
Splendor Bar. Alberti e C., p. Castello 20.
Sport (*Ristorante*). Mussa Gio., strada di Stupinigi, rimp. all'Ospedale Umberto I.
Stazione Centrale (*Ristor*). Molinari Franc., scalo di P. Nuova, lato partenza.
Stazione Centrale. Majaris Carlo, c. Vittorio Em. II, ang. v. Sacchi.
Stella Polare. Penna coniugi, v. Cottolengo 85
Svanetti Batt., c Valdocco 1.
Tabacco Gio. (*Caffè rist.*), v. Vanchiglia 14.
Teatro Balbo, Damosso Vincenzo, angolo v. Carlo Alberto e Andrea Doria.
Teatro Scribe. Cortese e Turcol, ang. vie Zecca e Montebello.
Teatro Vitt. Em. II, Pestarino Franc., via Rossini 6.
Tramways. Caglieris Zaverio, c. Vercelli 48.
Umberto I. Gauna Angelo, angolo vie Galliari e Madama Cristina 11.
Unione. Pastore Cesare, p. Em. Filib. 5.
Vajo Luigi, v. Sacchi 18.
Valenza. Potenti Italia, v. Borgo Dora 39.
Valtz Blin Giacinta, c. S. Maurizio 23.
Venezia. Cauda Angelo, v. S. Giulia 31.
Verdi. Grotis Michele, c. Casale 40.
Veterinaria. Ferrero Lucia, v. Nizza 87.
Viale San Maurizio. Berutti Alberto, corso S. Maurizio 45.
Vigne. Veiluva Teresa e C., v. Moncalieri 1.
Viotti. Rosso Pietro, v. Viotti 5.
Vite. Gobetti Ant., v. Piazzi 18 *bis*.

Caffè-concerti

Alleanza Cooperativa Torinese, grande caffè-birreria, c. Siccardi 12.
Bosio Luigi, c. Vitt. Em. II, 64.
Cavour. De Silvestri A. (eredi), c. Vittorio Eman. II, 38.
Città. Poccardi e Masoero, p. Emanuele Filiberto 21.
Eden. Maffei Ern., v. Princ. Tommaso 5.
Emilia. Manavello Crosetti Margh., angolo p. Em. Filib. e c. Reg. Margherita.
Ferrovia Torino - Ciriè - Lanzo. Ferraris Pietro, v. Ponte Mosca 15.
Follia. Serra Spirito, Gall. Umberto I.
Lago Maggiore, ang. v. Nizza e v. Burdin.
Lombardo Veneto Massa e Bernardi, piazza Vitt. Em. II, 24.
Madrid, Soragna Pacifico, v. Nizza 17.
Polo Nord. Torta Sofia, p. Vitt. Em. I, 1.
Romano. Scott Alfonso, p. Castello e galleria Indust. Subalpina.
San Martiniano. Putto Bened., v. Genova 8.

Essenze ed estratti per Confettieri e liquoristi.

Cavoretto Pietro, c. Vitt. Em. II, 86
Combi Gio., Dock Compartim. later. a sinistra N. 3.
Debenedetti, Tedeschi e C., *lavoraz. essenza di tabacco*, v. Sagliano 1.
Demaria G. B., v. Corte d'Appello 2.
Fassi, *Istituto chimico farm.*, v. dei Mille 18.
Guazzotti Edoardo, v. Saluzzo 32.
Laboratorio Enochimico, c. Valentino 1.
Marchetti Enr., v. S. Quintino 20.
Quirici Ercole, c. Oporto 25.
Rittatore f.lli, c. Vitt. Em. II, 40.
Soave e C., v. Bogino 10.

ULRICH Domenico
GROSSISTA, Via S. Secondo, 7
Veni annunzi spec. a pag. 8 e 9.

Vermouth e Liquori
(Fabbricanti).

Anselmo C. e C., p. Solferino 5 e v. Alfieri 24, *fabbr.* v. Circonvallazione 440 (Campidoglio).

Arlorio e Perroncito, v. Roma 34, *stabilimento* alla barriera di Nizza

Ditta Vedova BARBERIS
Ufficio: Via Bogino, 10 - *Fabbrica:* Via Circonvallazione, 360 (dirimp. all'Ospedale Amedeo di Savoia). Telefono 15-03.
Vermouth e Liquori di Propria Fabbricazione
Vedi *Annunzio speciale*, pag. 52.
Rappresentante Generale per l'Italia della Ditta
A. BISQUEY D'ARRAING
Vini di Bordeaux, di Borgogna e di Champagne
della ditta L. DUCASSE e C.
COGNAC

Barbero Angelo P., v. Mazzini 27.

Baudino E., v. Gioberti 26, *stabil. Piossasco.*

Bellardi Domen. e C., *ufficio* v. Donati 27, *deposito* barr. Nizza.

Bergia coniugi, ang. c. Vitt. Em. II e via Lagrange.

Bertoldi Carlo, *riunite fabbriche Vermouth*, v. Monte Bianco 1 (barr. Milano).

Biancotti Filippo, v. Saluzzo 5, *fabbrica* p. barriera di Nizza 122.

Capellaro Enrico, c. Oporto 2.

Capriolo e Airaldi succ. Sartoris G. B., Molinette 8, *ufficio* v. Arcivescovado 6.

Carpano Gius. B.no, piazza Castello 18 e p. Vitt. Em. I, 5.

Caviglione Camillo fu R., *fabbr. vermouth*, v. Almese, vicino barr. Francia.

Cerutti G., c. S. Martino 4, *fabbrica*, fuori dazio.

CHAZALETTES C. e C., v. Sacchi 20 ang. c. Duca di Genova; *stab.* Baraccone di Collegno

Chiabotto Felice, ang. v. Alfieri e Venti Settembre 40.

Cinzano Franc. e C. (Ditta di Marone Alberto, Cinzano Pietro e Marchisio Guglielmo), v. Davide Bertolotti 2.

Conti G. e figli, *fabbr.* c. S. Maurizio 24.

Cora cav. Giuseppe e Luigi fratelli, via S. Teresa e p. S. Carlo 2, cort.

Crosetti (Ditta), c. Dante 28.

Premiata Distilleria e Fabbrica di Liquori
E. D'Emarese in Bairo
Ufficio e Deposito in Torino, Via Bogino, 35
Specialità Amaro Bairo

Fabbriche riunite Vermouth e Aceti, via Monte Bianco 1, barriera di Milano.

Ferrero frat. di Riccardo, str. di Circonvallazione 280, barriera di Lanzo.

Freund, Ballor e C. (Ditta), v. Ponza 2.

Genta C., *fabbrica*, v. Botero 7.

Giacosa D., v. Saluzzo 32.

Guidobono Achille, c. S. Maurizio 12.

Manzioli C. e C., *deposito*, strad. Lanzo 88.

Maraschi frat., v. Cavour 11, *fabb.* v. Nizza 66.

Martinazzi E. e C., *fabbr.* stradale di Rivoli (Baraccone), *magazzeno* p. Statuto 16.

Martini e Rossi (Ditta), c. Vitt. Em. II, 42.

Menotti A., c. Vitt. Em. II, 76.

Nicolini L. e C., *ratafià*, *figliale* via Sacchi 16, *stabil.* Chiavazza e Cossato.

Prato Enrico, succ. Ernesto Revelli, via Milano, acc. al Palazzo di Città.

Sacco G. R., *fabbr. menta glaciale*, corso Principe Oddone 71.

Scott A., *vermouth Scott*, p. Castello 18.

SOAVE E C. Via Bogino, 10
Eccellente liquore, Specialità «Elixir Ciclistico» Premiato a diverse Esposizioni. Catalogo gratis • degli altri prodotti, specialità della Ditta.

Trinchieri A., v. Tesso 8 *bis* (barr. Lanzo).

ULRICH Domenico
GROSSISTA, Via S. Secondo, 7
Vedi annunzi spec. a pag. 8 e 9.

VANZETTI GIACOMO, ⊜, *specialità Elisir S. Giacomo*, v. Princ. Tommaso 4.

Liquoristi.

Abrate Bartolomeo v. Barbaroux 5.

Agù Luigi (succ.), c. Vitt. Em. II, 94.

Alessio Biagio, v. Vanchiglia 2*bis*.

Allaria Franc., v. Roma 43.

Almasio frat., ang. v. Garibaldi e Siccardi 1.

American Bar, Moriondo Andrea, via Roma, galleria Nazionale.

Aragno Batt., v. Goffredo Mameli 14.

Armando Marianna, v. S. Teresa 22.

Artois Felice, p. Eman. Filiberto 9.

Baculla Carlo, p. Vitt. Em. I, 13.

Baratti e Milano, ⊜, galleria Subalpina.

Baratucci C., p. Castello rimp. al 19.

Bar Porto-Rico, Turcis Elvira, v. Nizza 25.

Barbero Angelo, v. Mazzini 27.

Barbero Anna, v. Bastion Verde 1.

Battaglio Gio., v. S. Teresa 10.

Baudino Angela, ved., v. Roma 41.

Berardo G. B., v. Cernaia 44.

Bergia coniugi, ang. c. Vitt. Eman. II, e v. Lagrange.

Binelli A., v. Belvedere 5 e Mazzini 35

Bini Ervini, v. Nizza 13

Bisio Giuseppe, c. Vitt. Em. II, 29.

Boario Stefano, v. Nizza 41.

Bolla Cesare, ang. v. Reggio e c. Firenze.

Bonetto Gius., p. Em. Filiberto 14.

Bordel-Marchetti Gio., v. Lagrange 14.

Bricco Federico, v. Alfieri 18.

Brusa Mario, p. S. Carlo 11.

Burello, della ditta Teresio Burello (succ.), ang. c. Vitt. Em. II e v. Urbano Rattazzi.

Busso C., p. Statuto 18.

Caffaratti Ernesto, v. Cernaia 40.

Cagnolo e Muretti, v. Principe Amedeo 38.

Calcaprina Attilio, p. Castello 22.

Calcaprina Candido, v. Pal. Città 10.

Canavesio, v. Sacchi 2.

Canonico O., v. Ponte Mosca 19.

Carpano Gius. B.no, p. Castello 18 e p. Vitt. Em. I, 5.

Carpegna Ernesta ved. Ortalda, v. Quattro Marzo 15.

Cavallera Barthélemy, v. Accad. Alb. 37.

Chiabotto Franc., p. Vitt. Em. I, 20.

Chiesa Gio., v. Principe Amedeo 20.

Cornara G. B., c. Vitt. Em. II, 80.

Daglio Emilia, v. Deposito 10.

De-Allegri Secondo, v. Po 25.

De-Antonis Ant., v. Lagrange 17.

Degiorgis Nicola (Ditta), c. Vitt. Em. II, 52

Della-Casa Domenico, ang. v. Lagrange e Andrea Doria.

Dellavalle S., v. Nizza 27.

Delmastro Bart., c. S. Maurizio 30.

Delprati Gio., p. Vitt. Em. I, 16.

Delù Ettore, v. Barbaroux 7.

D'Emarese E., v. Bogino 35.

Demo frat., c. Vitt. Em. II, 68.

Faramia frat., piazzetta B. V. Angeli 2 e v. S. Franc. da Paola ang. c. Vittorio.

FAIJA CESARE, succ. Luigi Ceria, *specialità ratafià d'Andorno*, v. Pietro Micca 8

Fava Luigi, c. Vitt. Em. II, 65.

Fenoglio G. B., v. Princ. Amedeo 46.

Ferra Lidovina, v. Consolata 8.

Ferrante Gius., v. dei Mille 4.

Ferraris Gius., v. Viotti 26.

Fiandesio A., v. Sacchi 4.

Fino Pietro, v. Porta Palatina 24.

Fontana Urbano, v. Montebello 15.

Forneris G., v. Cernaia 30.

Franzini G. e C., v. Finanze 9.

Frattini Gerardo, p. Em. Filiberto 7.

Gabri Batt., v. Cernaia 2 ang. p. Solferino.

Gamba Filippo, v. Nizza ang. v. Valperga Caluso.

Garbarino Emilio, v. Nizza 51.

Galli Edoardo ang. vie Bogino e Po.

Gauna Angelo, v. Madama Cristina 11.

Gavello Celestina ved. Fogliato, v. Santa Giulia 25.

Gianotti G., v. Venti Settembre 12.

Giraudi Maria, v. Stampatori 7.

Girardi Pietro, v. Roma 40.

Granero Giovanni, v. Ospedale 14.

Gremo coniugi, v. Maria Vittoria 34.

Grosso Lorenzo, v. Bellezia 14.

Grotta Bar, Porta F., via Roma 36.

Isola Pietro, v. Roma 19.

Lancino Giacinto, c. Reg. Margherita 124.

Lavagno Luigi, v. Milano 20.

Lora M. e C., v. della Rocca 14.

Losa Gio., via Sacchi 12 accanto all'Hôtel Turin.

Luera Deodato, v. S. Donato 2.

Lupo B. Mario, v. Garibaldi 24.

Mzcario sorelle, v. Mazzini 20.

Maccari Arturo, p. Corpus Domini.

Maccono Gio. succ. Penoncello, v. Carlo Alberto 28.

Mainero Luigi, angolo via Berthollet e v. Saluzzo.

Mainero Paolina, c. Reg. Margh. 106.

Majaris Carlo, Stazione Tramvia di Orbassano, via Sacchi 1.

Marchese Carlo, v. S. Secondo 15.

Marchino Enrico, p. Em. Filiberto 11.

Marchisone M., c. Vitt. Em. II, 58.

Marello Carlo, angolo p. Castello e via Garibaldi.

Mariotto Franc., p. Em. Filiberto 20.

Martano Domenico, v. S. Secondo 7.

Masprone Gio. (success.), piazza dello Statuto 15.

Menotti A., c. Vitt. Em. II, 76.

Momo Amedeo, v. Po 24.

Mongino e Delmastro, v. Roma 26.

Monticone G., v. Mercanti 8.

Mulassano Amilcare, v. Nizza 3.

Mussa Giorgio, c. Vitt. Em. II, acc. al 19.

Musso A., ang. v. S. Giulia e Buniva.

Negro Luigi, via Borgo Dora 1 e Ponte Mosca 1.

Norman Domenico, ang. v. S. Chiara 18.

Omodeo Adolfo, v. Bellezia 18.

Ottolenghi Ernesto, v. Gioberti 48.

Pairotto Candido, v. Garibaldi 13.

Perardi Ant., p. Vitt. Em. I, 12.

Perlino Gius., c. Re Umberto 35*bis*.

Platti Pietro, c. Vitt. Em. II, 72.

Platti Ernesto, c. Vitt. Em. II, 98.

Porati coniugi, v. Carlo Alberto 5.

Portaneri Gius., v. Bertola 29.

Portigliatti Felice, c. Re Umberto 19.

Prasso Vincenzo, v. Borgo Dora 32.

Prato Enrico, succ. Onorato Revelli via Milano, acc. al Palazzo di Città

Quartero Vittorio, v. Zecca ang. v. Vasco.

Roggia Caterina nata Taricco, piazza Castello, ang. v. Palazzo Città.

Rolando e Brosio, ang. vie S. Tommaso e S. Teresa, via Roma 14 e ang. vie Garibaldi e Genova.

Rosso e Vanni, p. Carlo Felice 12.

Sandri Carol., c. Vitt. Em. II, 110.

Saracco, v. Ponte Mosca 14.

Serena Ettore, ang. v. S. Franc. Paola e Maria Vittoria.

Serra Gio., v. Palazzo di Città 7.

Serra Spirito, galleria Umberto I.

Spenda Gius., c. Reg. Margh. 112.

Svanetti Batt., c. Valdocco 1.

Torti Felicita, c. Vitt. Em. II, 88.

Tosi Vinc., *Bar Finlandese*, v. Sacchi 14.

Tricerri frat., succ. a Rabino e Frascotti, c. Vitt. Em. II, 62.

Tosi Pietro, p. Vitt. Em. I, 8.

Trucchi, v. Mazzini 10.

Vajo Luigi succ. Mulassano, v. Sacchi 18.

Vanzetti Giacomo, p. Palazzo Città 5.
Varetto Vittorio, v. Ponte Mosca 16.
Vaudano Gaetano, v. Ponte Mosca 19.
Veiluva Sabino, via Goffredo Mameli 1.
Verrua G., v. Po 44.
Vigliani Cristina, v. Nizza 23.
Zapelloni E., v. Po 39.

Birra (*Fabbricanti di*).

Boringhieri Andrea e Comp., in fondo al c. Vitt. Em. II

BOSIO & CARATSCH
Corso Princ. Oddone, 81 (casa propria)
Birra di conserva **bionda e bruna** in Barili e Bottiglie

Metzger Carlo (eredi), v. S. Donato 68.

Birrerie.

Algeri, Casto Pietro, gall. Umberto I.
Bala Teresa, ang. v. Carlo Botta e c. Princ. Eugenio.
Bavarese, Guaschini Marcello, v. Po 27.
Bertolini S., v. Genova 15.
Bosio e Caratsch, c. Princ. Oddone 81 vicino a p. Statuto e c. Reg. Margherita 165
Cairoli, Lessona Ant., c. Cairoli 22.
Canavesio, v. Sacchi 2.
Carpano Gius. Bern., p. Vitt. Em. I, 5.
Casalegno Gius., in fondo al c. Vitt. Em. II.
Centro, Cantino Pietro, v. Bellezia 7.
Cerri, Faija Giov, v. Palazzo di Città 9, e v. Garibaldi 8.
Chiabotti Teresa, *Birreria dell'Eridano*, c. Vitt. Em., II, 12 oltre Po.
Cortese Gio. e C., succurs. alla *Birreria Italiana*, v. Nizza 112.
Dora, Clerico Gius., p. barr. di Lanzo.
Dreher, Paggetti Pietro, p. Carignano 6.
Fermata Tramway, Girodo A. ved. Mongino, p. Gran Madre di Dio 3.
Ferrovia Ciriè-Lanzo, Ferraris Pietro, via Ponte Mosca 15
Fiandesio A., via Sacchi 4.
Frejus, Masprone (eredi), p. Statuto 15.
Gambrinus, Martinetti Vincenzo, corso Re Umberto 78.
Gambrinus Halle, Trinchieri e Bologna, v. S. Teresa 24.
Giardino Reale, Leprotto Francesco, corso S. Maurizio 1.
Giardino (Boringhieri), str. Circonvallazione 526 rimp. al c. Vitt. Em. II.
Gran Paradiso, Brunetti Ang., v. Circonvallaz. 534 (Foro Boario)
Internazionale, Rota Pietro, v. Baretti 25.
Italiana e della Borsa, Cortese e Turcol, v. Accademia delle Scienze 2.
Lumpp, Manfredi Vinc., via Alfieri 22.
Molardi Angela, c. Firenze 27.
Monticone Lor., v. Nizza 43.
Nazionale, Dorna Gio., v. Cernaia 20.
Palazzo di Città, Verra coniugi, ang. vie Palazzo Città e Porta Palatina.
Patinoire, Ravotti Innocenza, c. Massimo d'Azeglio, avanti al Cast. del Valentino.
Pessina Cesare, Monte Cappuccini.
Piemonte, Trinchieri e Bologna, p. Carlo Felice 16.
Prussia, Marucco Alfr., v. S. Donato 26.
Ramassotto Giacomo, c. Princ. Oddone 83.
Regina del Mercato, Poccardi e Masoero, p. Eman. Filiberto 21.
Serra Vitt., p. Vitt. Em. I, 23.
Silvestro, Sibona Bart. e coniuge, c. Principe Oddone 57.
Sport, Mussa Gio., strada di Stupinigi, rimpetto Ospedale Umberto I.
Taboga, Bosco Cesare, c. Vitt. Em. II, 4 oltre Po.
Teatro Alfieri, Trinchieri e Bologna, angolo v. Cernaia e p. Solferino.
Teatro Scribe, Cortese e Turcol, ang. via Zecca e Montebello.
Valdocco, Metzger, via S. Donato 68.
Varvello Emilia, c. Emilia dopo la ferr. Torino-Lanzo.
Voigt, Fiorina Salvat., v. Pietro Micca 22.

Acque gassose (*Fabbric. di*).

Audifredi Gius., Ditta (di Tellaro Felice) c. S. Maurizio 55.
Battaglia P., c. Valdocco 17.
Cinzano Roberto, c. Palestro 2.
David Raimondo (Ditta), v. Ponte Mosca 16.
Frigerio E. (Ditta), v. Passalacqua 4.
Macchi, Isola e C., c. Reg. Margh. 156.
Olivazzi Roberto, v. La Marmora 14.
Pagliano e C., v. Porta Palatina 17.
Pavesio e Chiambretto, v. Barolo 28
Re G. A. e C., v. S. Quintino 60.
Rinaldi Gio., v. Nizza 50.
Rovè Ang. succ. Ponchia C., v. Burdin 10.
Società An. Caffettieri, v. Gaud. Ferrari 3.
Spagna Giovanni, c. Princ. Eugenio 18.
Tamagno Domen., v. S. Giobbe 4.
Trombetta Alessandro, via Bellezia 5 e Garibaldi 18.
Zamberletti Maria ved., v. Mazzini 42.

Apparecchi per fabbricazione Vini spumanti.

DELBECCHI E C°
Via Sacchi, n. 50, TORINO

Macchine per la fabbricazione di acque gasose.

DELBECCHI E C°
Via Sacchi, n. 50, TORINO

Sorbetterie.

Bisio Gius., c. Vitt. Em., II, 29.
Peppino Domenico, *Gelateria Napolitana*, p. Solferino 1.
Taverna Gio., succ. Poetti, *Sorbetteria Savoia*, via Ponte Mosca 4.
Trinchieri e Bologna, v. Parini 15 e corso Oporto 13.
Trucchi, v. Mazzini 10.
Villa Carlo, *Sorbett. Torinese*, v. Campana 17.

Ghiaccio naturale.

Franceschino Gius., v. Balbis 3 e 5.
Martini Vinc., v. Giulio 3.

Ghiaccio artificiale (*Fabbriche*).

Soc. *Ital. Ghiaccio artificiale*, v. Susa 7 e *deposito*, p. Castello 18 e v. Aosta 26.

Grappa (*Spacci di*).

Bergamaschino Luigi, v. S. Tommaso 11.
Peccolo Maria, v. Basilica 4.
Provera Teresa, v. Magenta 2 ang. via Sacchi e v. Cappel Verde 7.

Vini nazionali ed esteri, di lusso e Liquori.

Barale e Rinaldo, v. Pietro Micca 17.
BARBERIS ved. (Ditta), *importaz. di Cognac e vini di Bordeaux, di Borgogna e Champagne*, v. Bogino 10. Vedi *Annunzi speciali*, 51-52-53.
Bella Michele, v. Garibaldi 23.
Biolley Emilio, v. Passalacqua 6.
Bravo Giuseppe, v. Donati 12.
Capurro Giulio, v. Finanze 5.
Ceresa Filippo, v. Thesauro 6.
Coppi e Ramella, Dock, 3° compart.
Cornalino Benedetto, *Deposito del liquore Pellegrino*, Ditta Chiara di Roma, c. Re Umberto 10.
Cottino Camillo, v. Princ. Amedeo 20 *bis*.
De Dominicis Ernesto, v. dei Mille 23.
Depositi speciali, Bosso Marchisio M., via Arcivescovado 4.
Guazzotti Edoardo, v. Saluzzo 32.
Lavazza Luigi, v. S. Tommaso 10
Martini e Rossi, c. Vitt. Em. II, 42.
NEUHAUS C. A., *Commission-Representation, magazz. proprii di deposito*, via Villa della Regina 20.
Origlia L., v. Alfieri 10.
Pescini Tommaso, v. Mad. Cristina 33.
SARTORI, TACCHINI e C., *Società Prodotti alimentari*, ang. v. Garibaldi e Venti Sett. Vedi *Annunzi spec.*, ultima pag. della Guida.
Savigliano M., v. S. Donato 3.
Sereno Baldassarre, v. S. Teresa 12.
Zopegni Paolo, v. Mazzini 20.

Vini Marsala.

Aymar Carlo, *rappr. marsala Woodhouse*, p. Statuto 10-16.
Bravo Gius., v. Donati 12.
Fogliacco Gio., v. dei Mille 6.

KRAUS Emilio Corso Valentino, 13
rappresentante generale pel Piemonte della Casa Augugliaro Lamia & C., Trapani (Augugliaro & Incagnone Succ.) 22 Med. d'oro

Pilone Valentino, v. Princ. Tommaso 20.
Scala Giuseppe, v. Carlo Alberto 18.
Sereno Baldassarre, v. S. Teresa 12.
Silombra frat. di Tommaso, v. Scuole 5.
Vedi *Annunzi spec.*, pag. 54 e 55.
William Hopps e Sons, *rappres.* Bonetti Crispino, gall. Natta 4.
Woodhouse e C., *agente per Torino e prov.*, Aymar C., p. Statuto 16.

Vino
Negozianti grossisti.

Abrate Bartolom., v. Barbaroux 5.
Alessio Vitt., v. Cernaia 22.
Amadei Luigi, v. Giulio 8.
Arrobbio Luigi, v. Orfane 5.
Baglione Carlo, c. Oporto 15.
Baima, v. Mazzini 2.
Barale e Rinaldo, v. Pietro Micca 17.
Barberis P. e C., v. Carlo Alberto 18.
Barberis Simone, barr. di Vanchiglia in prolung. di v. Napione.
Barolo *tenuta (Deposito della)*, v. Orfane 7.
Bassi Carlo, c. Vercelli 80.
Battaglia Ant., v. Bellini 5 e S. Quintino 19.
Benedetto Caterina, v. Stampatori 23.
Berrua Franc., p. Carlo Eman. II, 1.
Berruto Vinc., v. Cernaia 38.
Berta G., v. Madama Cristina 21.
Bertola Carlo, v. S. Domenico 48.
Bione Gio., c. Reg. Margh. 131.
Boccignone Evasio, via Porta Palatina 9
Boniscontro Gius., v. Ponte Mosca 27 *bis*.
Borgioli Guido, v. Sacchi 28.
Brun Gius., v. Genova 16.
Brunelli E. e C., via Accad. Albert. 27, v. Barbaroux 5 e p. barr. di Nizza 167-69.
Brusasca G. B., v. Lagrange 45.
Camandona Guido, barr. di Nizza 193.
Canegallo Pietro, v. Maria Vittoria 6.
Capella Gio., v. Basilica 3.
Casalegno Gius., in fondo al c. Vittorio Emanuele II.
Castellano Franc., v. Barbaroux 30 e via Botero 4 *bis*.
Caviglione G., v. Almese 10.
Chiabotto Felice, ang. v. Alfieri e via Venti Settembre 40.
Cima fratelli, v. Mad. Cristina 32.
Cima Stef., ang. v. Bertola e Passalacqua.
Ciravegna Matteo e C., ang. vie Carlo Alberto e dei Mille.
Comotto coniugi, v. Galliari 12.

CONSORZIO fra PROPRIETARI del MONFERRATO
per la vendita diretta dei proprii vini al prezzo reale di produzione
Amministraz. e Deposito principale
TORINO, via Venti Settembre, 67
Succursali TORINO, fuori dazio, Barriera di Nizza, via Molinette, 40 e a MONCALVO nel Monferrato Cantina della tenuta Tomarengo.
Vedi *Annunzio speciale*, pag. 46.

Conti Gius., v. della Rocca 6.
Cora cav. Gius. e Luigi, frat., v. S Teresa 0.
Costa Giovanni, v. Scuole 9.
Costelli Enrico, v. Viotti rimp. al 2.
COTTINO CAMILLO, via Principe Amedeo 20*bis*.
Cottino Emilio, v. S. Tommaso 23.
Croce Gio., *vini Nizza Monferrato*, ang. vie Lagrange e Cavour.
Della Valle C. M., c. Vitt Em. II, 104, *magazzini* alle barriere di Nizza e Lanzo.
Demichelis frat., v Accad. Albertina 42 e c. Reg. Margh. 123.
Depetro frat., *vini della fattoria Villa Valfenera*, c. S. Maurizio 5.
Depositi speciali, Bosso-Marchisio M., v. Arcivescovado 4.
Deposito delle fattorie di Val Madonna, ang. v. Vagnone e Carena.
Deposito delle Fattorie di Vignale e Caluso, c. Cairoli 20
Deposito delle Tenute dei marchesi Balbiano di Colcavagno, v. Cavour 12.
Deposito delle tenute Durazzo-Pallavicini, v. Princ. Tommaso 7.

Casa E. di MIRAFIORE
Via Maria Vittoria, 8
Vini fini e da pasto delle proprie Tenute di Barolo e Fontanafredda.
SERVIZIO A DOMICILIO.
Vini da pasto a tipo costante tutto l'anno.

Deposito delle Tenute del Principe Strozzi, Unghero Camillo, *gerente* (Vini Toscani), c. Vitt. Em. II, 68.
Deposito Tenuta Bossi avv. Vitt., di Villadeati (*Vini Toscani*), v. Carlo Alb. 36.
Dondena Paolo e figlio, p. barriera di Nizza 161 e v. Circonvallaz. 826.
Dragonetti frat., c. Reg. Margherita 142.
Durando Giacomo, v. Porta Palatina 12.
Durando Stef., v. S. Chiara 20.
Falco Giacomo, ang. v. Bertola e Botero. e v. Ponte Mosca 6.
Ferreri Gius., p. Porta Palatina angolo Scuderie Reali.
Ferrero frat., v. Ponte Mosca 16 e v. Cottolengo 51.
Fumagallo frat., *vini dell'Astigiana*, via Mazzini 2 e v. Urbano Rattazzi 2.
Fumero coniugi, v. Princ. Tomm. 10.
Galimberti M., v. Mercanti 18.
Gancia Franc., succ. Gavassa, v. Zecca 10.
Garbarino Emilio, v. Nizza 51.
Gariglio Cat., v. Corte d'Appello 6.
Gatti, v. Baretti 29.
Gavassa Pietro, v. Massena 17.
Genovesio A. e C., p. Carignano 6.
Giachino Carlo, barr. Milano (fuori dazio).
Girola Alessio, v. Po 34.
Granero G., v. Ospedale 14
Greco Eug. e Bertinotti G., *rappr.*, v. Roma 34.
Gregorio Clementina, v. Cernaia 2.
Griffa Lodovico succ. Remigio, v. Madama Cristina 24 e c. S. Maurizio 69.
Guglielmi Mich., *fabbr. tini, botti, fusti per esportaz.*, v. Groppello 22.
Isnardi Maria ved. Novara, v. Moncalieri 41
Lavagnino Filippo, v. Cavour 16.
Macario cav. Carlo e figlio, v. Burdin 3.
Maggiora Evasio, al Dock, 5° compart.
Maiocco Domen., v. Galliari 17.
Mancardi Ant., *rappres. delle tenute dell'avv. Billetta*, v. Parini e c. Oporto 13.
Manzone Ern., v. Juvara 21 e S. Quintino 23.
Martini Bernardino, p. Corpus Domini, v. Garibaldi 59 e S. Massimo 47.
Martini Gius., v. S. Secondo 17.
Merlatto Giacomo, v. Melchior Gioia 5.

Tenuta di PIETRAFITTA
Proprietà dei Reali Principi di SAVOIA-AOSTA
CHIANTI (Toscana)
BARBARESCO
delle Cantine Sociali di Barbaresco
Concessionario Esclusivo
PAOLO MORGAVI
Deposito: Via Carlo Alberto, 42 - Torino.

Mossino Franc. succ. Griffa, v. S. Secondo 54
Motto Carlo, v. Bellezia 7.
Musso Angelo, v. Gioberti 60.
Nasi R., *depos. della Tenuta Cabianca*, c. Duca di Genova e v. S. Secondo 15.
Negro Felice, v. Maria Vittoria 8.
Nencioni Franc., *deposito della Tenuta del Castello della Cava*, v. Po 35.
Nosenzo Augusto, v. S. Donato 48.
Oddone Gius. succ Davico, v. Roma 33.
Olivero R., v. Bertola 3.
Pagliano cav. Paolo, v. S. Secondo 10.
Panivello Seb., v. Viotti 2 ang. p. Castello.
Peano G., succ. Cravero, v. Stampatori 21.
Pentenero Ant., v. Cavour 14.
Peracchione Bern. e figlio, v. S. Teresa 1.
Personnaz Luigi, v. Accad. Albert. 27
Pescarmona Pietro, nel Dock, comp. later.
Picco Franc., c. Vitt. Em. II, 76.
Piovano Gius., v. Baretti 28.
Piovano V. e Giai Giannetto C. (Ditta Strocco), v. S. Secondo 3.
Pistamiglio e Picena, v. S. Massimo 16 e v. Maria Vittoria 28.

Pogliani Leopoldo, v. Po 6.
Ramieri Gio., v. Venti Sett. 54.
Raviero e Surra, v. Ospedale 12.
Rainella Nicola, al Dock, comp. laterale.
Rasmale Napoleone, v. S. Dalmazzo 3.
Rastiza Ang., v. Nizza 113
Rasetti E., v. Andrea Doria 7.
Revel Vinc., v. S. Secondo 23.
Ribero Magno, v. S. Giulia 21.
Ribero Pietro, p. Porta Palatina 3.
Rosso (Ditta), v. Palazzo di Città angolo v. Conte Verde.
Ruffa Nicola fu Gius., p. barr. Nizza 167.
Ruzzo Franc., v. Ponte Mosca 53.

G. SALA Via Lagrange n. 43
Rappresentante e Depositario di CASE PRODUTTRICI del MERIDIONALE

Sale Ang., nel Dock 2° compart.
Sardi frat., nel Dock, 2° scompart. sotterr.
Sardi Gio., Dock, 2° scompart.
Scala Gius., *rappr.*, v. Carlo Alberto 18.
Sclaverano C., v. Venti Settembre 20.
Sicco Luigi, nel Dock, 1° comp.
Simonazzi Italo (figlio succ.), v. S. Tommaso 10 e al Dock, 1° comp.
Simonazzi Ang. e Enr., v. Rossini 12.
Slatri Carlo, v. Garibaldi 33.
Sola G., v. Pisa 42.
Stola coniugi, v. S. Donato 47 e strad. di Lanzo 121.
Tabusso Paolo, v. Mazzini 10.
Tarazzo Secondo, v. Assarotti rimp. al 2.
Terracini Beniamino, v. Saluzzo 21.
Testa Raimondo, v. S. Secondo 11.
Toesca Ern., *depos. delle tenute Alfieri di Sostegno in Grinzane d'Alba*, v. Nizza 33.
Traversa Franc., v. Cibrario 40.
Venco Paolo, barr. di Nizza 124.
Vergano G., v. Andrea Provana 7.
Vigliano Dante, v. Stampatori 5.
Vini Padronali Piemontesi di Genovesio A. e C., p. Carignano 6.

Dettaglianti (*Bottiglierie*).

Abbona Giacinta, v. Massena 3.
Abellonio Dom., v. Nizza 33 e c. Valentino 1.
Accomazzo coniugi, v. dei Fiori 17.
Accornero Luigi Domenico, v. Baretti 6.
Accossato Ant., *Bott. Borgo Nuovo*, v. della Rocca 28 ang. v. Mazzini.
Actis Clara, ved., c. Reg. Margherita 160.
Actis Domenica, v. Biella 9.
Adami Anna, v. Gio. Somis 15.
Aghemo G., v. Berthollet 23.
Aghemo Gius., v. Bonzanigo 45.
Agnello G., v. Princ. Tommaso 11.
Ajassa Gius., v. Vanchiglia 20.
Alciati Caterina ved. Daghino, v. G. Somis 13.
Alciati Gius., ang. v. e p. Saluzzo.
Alessio B., v. Gioberti 8.
Alessio Biagio, *Bottiglieria Astigiana* via Vanchiglia 2 *bis*.
Alessio Vitt., v. Botero 18.
Aliberti coniugi, v. Franco Bonelli 2.
Aliberti Franc., v. S. Agostino 8.
Allara Boano Al., c. Reg. Margh. 158.
Allara Severino, v. Lanino 1.
Allasia Gio., c. Casale 8.
Allio Luigi, *Bottigl. Castagnole Monferrato*, v. S. Donato 82.
Allione G., *Bottigl. Leon d'Oro*, c. Oporto 59.
Alterni Agost., p. Em. Filiberto 12.
Amadei Luigi, v. Giulio 8.
Amerio Gio., *Bottigl. di Canelli*, v. Madama Cristina 116.
Andreis Margherita, p. S. Giovanni 10.
Ansaldi Stefano, c. Valentino 31*bis*.
Anselmo Enrichetta, v. Bidone 4.
Antoniotti V., c. Reg. Margherita 163.
Appendino Teresa ved., strada R. Parco 14.
Aprà Luigi, v. Gio. Somis 19.
Archetto Gaet., v. Massena 55.
Archetto Vinc., v. Novara 14.
Ardissone Pietro, v Princ. Amedeo 44.
Arduino e Monti, v. Ormea 71.
Argano Clemente, v. Saluzzo 13.
Armano e C., *vini sardi*, c. Vitt. Em. II, 62.
Arrobbio Luigi, v. Orfane 5.
Audagnotti Bern., v. Foscolo 2.
Audino Inn. G., c. Vitt. Em. II, 122.
Audisio Franc., v. Bava 10.
Audrito F., v. Accad. Albert. 36.
Autino Aurelia, v. Priocca 18 *bis*.
Avataneo Maria, v. Donizetti di fronte al 13.
Azzone G., v. Carlo Alberto 18.
Bacolla Cesare, v. Monferrato 11.
Baculla Carlo, p. Vitt. Em. I, 13.
Bagnasco Maria, v. Napione 41.
Baietto A. ved., ang. v. S. Giulia e via Vanchiglia.
Baietto Luigi, v. S. Giulia 47.
Balbo Massimo, v. Barolo 25.
Baldi Gio., c. Reg. Margherita 164.
Ballario Ant., v. S. Secondo 9.
Balocco Pietro, c. Valentino 6 ang. via Saluzzo.
Balzola Camillo, strada R. Parco 26.
Barberis Simone, barriera di Vanchiglia.
Barbero Giuseppina, v. Valperga Caluso 9.
Barello Gius., *fiaschett. fiorentina*, p. Palazzo di Città 6.
Bargetto Luigia, v. Bertola 24.
Barrera Gius., c. Brescia 5.
Bassi e C., v. Goito 7.
Basso Domen., v. Vanchiglia 34.
Basso Luigi, v. Cottolengo 52.
Basso Margh. ved. Savio, rimp. all'11 via del Carmine.
Battù Gio., v. Volta 1.
Baudi Vittoria, p. Em. Filiberto 18.
Bava Ang., v. della Rocca 39.
Bayetti Giacomo, v. Cibrario 27.
Beccaris Ang., v. Consolata 15.
Beccuti Gio., v. Montebello 1.
Bellotti Pasquale, *Bottigl. Monte Bianco*, c. Palestro 3.

Belmondo Edoardo, v. Baretti 23.
Beltramo Paolo, c. Princ. Oddone 49.
Benedetto Caterina, v. Stampatori 23.
Benedetto Pietro, *Bott. Viù*, v. Cigna 2.
Berardo M., ang. c. Regina Margherita e v. Bogetto.
Bergamaschino Luigi, v. S. Tommaso 11.
Bergesio Baldass., v. Circonvallaz. 148.
Bernardi Giacomo, v. Porporati 3.
Bernardi Gio., v. Giulio 14.
Bernardi Pietro, *Cantina dei Fiori*, corso Princ. Oddone 46.
Berra Matteo, v. Sacchi 52.
Berrua Franc., p. Carlo Em. II, 1.
Berruto Vinc., v Cernaia 38.
Bersano Carlo, v Princ. Amedeo 49
Bersano Caterina, p. Venezia 2.
Bertero Teresio, *Bott. Monf.*, c. Re Umb. 21.
Bertinetti Domenico *Bottigl. La Stella*, c. S. Maurizio 24.
Bertoglio Gius., v. Porta Palatina 23.
Bertolina Ant., v. Baretti 26.
Bertolo Stef., v. Mazzini 41.
Berutto Aless., *Bott. Baldissero*, v. Zecca 33.
Berutto Domenico, v. Cuneo 7.
Berutto Paolo, v. Alberto Nota 1.
Besussi Ang., v. Vasco 2.
Bianco Gio., c. Napoli 30.
Bianco Sebast., v. Barolo 23.
Biancotti Filippo, p. barr. di Nizza 122.
Biestra, v. Misericordia 8.
Biletta Franc., v. Saluzzo 25.
Birolo Luigi, p. Statuto 3.
Boccalatte Luigi, v. Circonvallaz. 248.
Bodda Rosa, c. Regina Margh. 63.
Boero Luigia, c. S. Maurizio 71.
Boero Luigi, *Bottiglieria Quarto d'Asti*, str. di Francia 52.
Boggero Bartolomeo, v. S. Secondo 1.
Boggio Paolo, v Villa Regina 3.
Bollati Gius, v. Boucheron 11.
Bollero-Agagliati Teresa, v. Ormea 16.
Bologna ved. Allio, *Bottiglieria Roma*, v. Garibaldi 36.
Bonino Maria, v Piossasco 14
Boniscontro Tomm., c. Emilia 1.
Bordo Ter., v. S. Giulia 30.
Bordone Giacomo, v. Montebello 38.
Borgarello Gius., v. Orbassano 4.
Borgione Giovanna ved., v. Berthollet 24.
Borgnino Cesare, c. Vercelli 47.
Bosio Clotilde, v. Massena 28.
Bosio Maria, v Orto Botanico 15.
Bosio Nicola, *Bott. Dora*, c. Brescia 1 *bis*.
Bosso Gio., v. Cernaia 25.
Bottiglieria del Giardino, c. Cairoli 24.
Bottiglieria della Grotta del Tramway Elettrico, v Bologna 35.
Bottiglieria del Monte Rosa, c Palestro 8.
Bottiglieria di Montechiaro d'Asti, via Carlo Alberto 1.
Bottiglieria Jolanda, angolo v. Principi d'Acaja e Duchessa Jolanda.
Bottiglieria Ramassotto, c. Princ. Oddone 83.
Bottiglieria Umberto I, gall. Umberto I.
Bria M., v. S. Dalmazzo 2.
Brida Franc., c. Vercelli 19.
Bricco Feder., v. Alfieri 18.
Bricco Giacomo, c. S. Maurizio 19.
Broccardo Franc., v. Goffredo Mameli 2.
Bronzino Gius., c. Oporto 49.
Brunelli Ercole, v. Orfane 34.
Bruno Gius., p. Savoia 4.
Bruno Natale, p. Bodoni 1.
Brusa Vittorio, v. Princ. Amedeo 29.
Brusasca Gio. Batt., v Lagrange 45.
Brusato Carlo, v. Bava 6
Bruschi Gius., v. di Lanzo 12-17.
Burzio Gio., v. Vanchiglia 16.
Burzio Gius, v. Napione 27.
Burzio Michele, c. Sommeiller 15.
Busso Dom., v. Chisone 3 e Vanchiglia 34.
Bussone Maria ved. Agú, v. Massena 12.
Bussone Melchiorre, v. Pr. Tommaso 14.
Busto, v. Lagrange 10.
Cagiotti Maria, v. Orfane 25.
Cagliero G., v. Mazzini 36.
Calvi Arnolfo, v. Berthollet 14.
Calvo Sivino, v. Nizza 57.
Campi Dario, v. Galvani 14.
Candelo Gerolamo, v. Sacchi 54.
Cantina Sociale di Castell'Alfero d'Asti c. Duca di Genova 11.
Cantina Sociale Monforte d'Alba, Costa Gio., v. Scuole 9.
Cantino Albina, *Bottiglieria Moncenisio*, c. Casale 40.
Cantino E., ang. v. Princ. Tomm. e Baretti.
Cantino L., v. Pio Quinto 10.
Capella A., v. Montevecchio rimp. al 7.
Capello Lor., ang. c. Siccardi 37 e corso Vitt. Em. II, 11.
Capello Margherita, v. Nizza 84.
Capitolo Gio., v. Belvedere 9.
Caprioglio Angelo, c. Vercelli 41.
Caranellino Teresa, v. Barolo 7.
Caravelli, *Bar Italia*, p. Carlo Felice 7.
Carlevaro Emilia, v. S. Secondo 58.
Carpignano Gius, v. Melchior Gioia 9 e p. Carlo Felice 7.
Carpinello Giovanna, v. Cottolengo 23.
Carrè coniugi, v. Madama Cristina 165.
Casalegno Gaspare, v. S. Donato 30.
Casarotti Gio., v. Montevecchio 62.
Casarotto Gius., v. Ormea 139.
Casavecchia Carlo, v. Vanchiglia 18.
Cassardo Franc., v. Moncalvo 8.
Castagneri, v. Petrarca 9.
Castagno T., v. Saluzzo 29.
Castagnone Luigi, v. Porporati 2.
Castellano Carlo, c. Casale 6.
Castro Margh., *Bottigl. del Dock*, angolo v. Bertola e v. Passalacqua,
Catellino Caterina, c. S. Martino 1.
Cattaneo Gio., v. Stampatori 16 *bis*.
Cavadore Alberto, v. Moncalieri 19.
Cavaglià Clelia e Novara N., v. Scuole 8.

Cavaglià Gius., ang. v. S. Domenico e Alberto Nota.
Cavagna G., c. Vitt. Em. II, 24.
Cavagnero Carlo, v. Mad. Cristina 67.
Cavagnero Elisabetta, v. S. Quintino 55.
Cellamare Mich., v. Bava 2.
Celoria Federico, c. Valentino 2.
Centumviro Orsola, v. Andrea Doria 11.
Cerutti Gio., v. Orto Botanico 22.
Cerva Angela, c. Vitt. Eman. II, 3 E.
Chiabotto F., v. Mad. Cristina 101.
Chiaffredo Costante, v. Stampatori 18.
Chiara Margh., v. Sacchi 30.
Chiesa Firmino, c. Vitt. Em. II, 32.
Chiesa Gio., v. Princ. Amedeo 42.
Chiolero Orsola, v. Bonzanigo 1.
Chiusano Gio., v. Romani 1.
Cibrario Stefano, v. Franco Bonelli 3.
Cima fratelli, v. Mad. Cristina 32.
Cima Stef., ang. v. Bertola e Passalacqua.
Cinti Andrea, c. Palestro 2.
Clerico Batt., v. Calvo 6.
Cogno G., *Bott. La Morra*, v. S. Massimo 28.
Comotto, v. Galliari 12 e v. S. Anselmo 9.
CONSORZIO fra Proprietari del Monferrato per la vendita diretta dei proprii vini, v. Venti Sett. 67 e v. Berthollet 9. Vedi *Annunzi spec.*, pag. 46.
Conti Margherita, c. Valentino 3.
Conti Maria, v. Piazzi 8.
Coppo Gius., v. Monte di Pietà 6.
Cordero, v. Lagrange 22.
Cornaglia Gius., v. S. Donato 11.
Cornaglia M., v. S. Ottavio 15.
Corretta Stef., str. di Lanzo 44.
Costa Margh., v. di Lanzo 42.
Costelli Enr., v. Viotti rimp. al 2.
Cottino Camillo, v. Princ. Amedeo 20 *bis*.
Cottino Emilio, v. S. Tommaso 23.
Crescio Cesare, v. Zecca accanto al 47.
Crosa G. B., v. S. Donato 16.
Crosetti L., c. Dante 28.
Currado Domenico, v. Chieri 4.
Dani Gius., v. Venti Sett. 3.
Debernardi Pietro, *Bottigl. del Giardino*, c. Princ. Oddone 46.
Declieri Luigi, v. Ponte Mosca 55.
Delfina ved. Guglielmino, v. Bellezia 7.
Del Mastro Bartolom., c. S. Maurizio 30.
Demaria A., v. S. Domenico 12 *bis*.
Demichelis frat., v. Accad. Albert. 42.
Demichelis Carlo, v. Fiochetto 1.
Demichelis Gio., v. Quartieri 4
Desarsola Giacinto, v. Cibrario 39.
Destefanis Antonio, v. S. Donato 80.
Dezani Vitt., v. Lagrange 22.
Doglio Emilio, v. Ormea 6 *bis*.
Doglio Innocenzo, v. Campana 1.
Dompè Gius., v. S. Ottavio 20.
Donadio Costanzo, v Barbaroux 12.
Dorato Domen., v. S. Franc. da Paola 38.
Dosio Emanuele, c. Vitt. Eman. II, 43.
Dragonetti frat., c. Reg. Margherita 142 e v. Stampatori 16.
Drovetto D. G. B., v. Allioni 20.
Durando Giacomo, v. Porta Palatina 12.
Durando Gio., ang. v. Bertola e Genova.
Durando Stef., v. S. Agostino rimp. al 26.
Ellena Sebast., c. Reg. Margherita 229.
Eraudo Cat. ved. Migliorero, v. Reggio 5.
Eterno Ant, v. dei Fiori 20.
Facchinetti Luigia, v. S. Quintino 35.
Falco Giacomo, ang. v. Bertola e Botero e v. Ponte Mosca 6.
Faldella Ant., v. Barolo 7.
Fantino Luigi, v Pallamaglio 1.
Farina Gius., v. Canova 40.
Farioli G., v. Bonzanigo 29.
Fassone Angelo, v. Lagrange 38.
Fava Luigi, c. Vitt. Em. II, 65.
Feretti Ferd., v. S. Domenico 37.
Ferraris Carlo, v. Barolo 16.
Ferraris Giorgio, v. Principi d'Acaja 51.
Ferraris Gius., v. Ponte Mosca 10.
Ferraris Luigi, v. Andrea Doria 21.
Ferrero C., c. Firenze 53.
Ferrero Camillo, v. Napione 24.
Ferrero Felice, v. delle Scuole 17.
Ferrero Gio, v. Ospedale 4 *bis*.
Ferrero Sebastiano, v. Barbaroux 17.
Ferrero Secondo, v. S. Massimo 46.
Ferrero T., v. Guastalla 14.
Ferrero Virginio, v. Mazzini 22.
Ferroglio Carlo, *Bottiglieria Piemonte*, c. Princ. Oddone 65.
Festa Umberto, v. Vanchiglia 37.
Figlia Teresa, v. Mad. Cristina 109.
Finelli Davide, v. Conte Verde 4.
Fino Pietro, v. Porta Palatina 24.
Fioretto Fortunato, v. Mazzini rimp. 32.
Fiorio Gius., v. S. Secondo 66.
Fontanet Claudina, c. Sommeiller 17.
Fornelli Candida, c. Reg. Margh. 147.
Forzani Franc., v. Mercanti 9.
Francia Barello ved., v. S. Chiara 52.
Francia Domen., strada di Stupinigi 7.
Franzero Carlo, v. Legnano 17.
Fumero coniugi, v. Princ. Tommaso 19.
Fumero A. ved. Ferrero, v. Rosine 6.
Furno Giorgio, *Bottiglieria Antico Varo*, c. Vitt. Eman. II, 9.
Gabaria Pietro, v. Susa 4.
Gagliardone ved., v. Corte d'Appello 7.
Gai A., ang. v. Artisti e S. Ottavio.
Gai Gio., v. Alfieri 3.
Gai Giuseppe, v. Villa della Regina 12.
Gaidano Gius., c. Re Umberto 44.
Gaj Gius., v. Stampatori 16.
Gallarate Natalina, angolo c. Palermo e v. Foggia.
Gallia Carlo, v. delle Rosine 1 *bis*.
Gallia Gio., ang. v. Garibaldi e S. Agostino.
Gallia Severino, v. Barbaroux 18.
Galliano Luigi, v. Carlo Alberto 32.
Gallino Giorgio, v. S. Massimo 5.
Gallo, v. S. Quintino 52.
Gallo Emilio, v. Pastrengo 1.

Gamba Bartolomeo, v. Napione 30.
Gamba Filippo, v. Nizza ang. v. Valperga Caluso.
Gamba G., c. Palermo 11.
Gamba Luigia, v. Valperga Caluso 25.
Gambetta Maurizio, v. Baretti 29.
Gambetta Vinc., c. Raffaello 27.
Gancia Franc. succ. Gavassa, v. Zecca 10.
Gandolfo Teobaldo, c. Vitt. Em. II, 102.
Garabello Rosa, v. Balbis 3 e S. Chiara 84.
Gariglietti Maria, v. Monferrato 32.
Gariglio Cat., v. Corte d'Appello 6.
Gariglio G. B., v. Chivasso 6.
Garnerone Matteo, v. Giovanni Berchet 3, Quattro Marzo 2 e Milano 10.
Gasca Luigi, strada R. Parco 54.
Gastaldi Domenica, v. Piazzi 1.
Gatti Santina, v. Ospedale 45.
Gatti e Varaglia, v. Stampatori 11.
Gatto Secondo, v. Nizza 26.
Gavazza coniugi, ang. c. Duca di Genova e v. Massena.
Gazzera Rabino Anna, v. Moncalieri 47.
Gemelli Bernardo, v. Ormea 32.
Gennaro G., v. Saluzzo 10.
Giachino Carlo, c. Vercelli 47 (barr. Milano).
Giachino Gugl., *Bott. Veterinaria*, v. Nizza 93.
Giacometti coniugi, v. Baretti 14.
Giacomini Cesare, v. Mazzini 50.
Gianeri Gio., v. dei Fiori 7.
Gianotti G. B., v. Allioni 2.
Gianotti Maria, c. Vercelli 42.
Gianotti Michele, v. Cavour 3.
Giglio Gio., *Bottigl. Ginevrina*, v. Duchessa Jolanda 10.
Girardi Gius., v. Principi d'Acaja 2.
Giraud Battista, v. S. Franc. da Paola 9.
Giraud Vincenzo, v. Massena 17.
Giraudo Domenica, v. Nizza 102.
Giraudo Maria, v. Stampatori 7.
Girodo Simone, v. Zecca 49.
Girola Aless., v. Po 34.
Golzio Carlo, v. S. Donato 22.
Gonella Gio., v. Reggio 19.
Goria Ernesta, *Bottiglieria Tigliole d'Asti*, v. S. Chiara 33.
Gramaglia Delfino, v. Orto Botanico 10.
Grandi Margherita, v. Vercelli 22.
Granero G., v. Ospedale 14.
Graziano Maddalena, v. Silvio Pellico 14.
Gribaldo Gius., v. Thesauro 3.
Griffa Lucia ved. Pia, c. S. Maurizio 69.
Griffa Lodovico succ. Remigio, v. Madama Cristina 24 e c. S. Maurizio 69.
Grittani Giacomo v. Bava 46.
Grosso Carol., c. Reg. Margherita 96.
Icardi Stefano, v. Lamarmora 18.
Lasagna Illuminato, c. Vitt. Em. II, 98.
Lazzarone Gius., v. Artisti 5.
Loffi Camillo, v. Ponte Mosca 45.
Lora C., v. Saluzzo 45.
Lorò Mauro, v. Martinetto 12.
Lotti Giacinta, p. S. Giulia 9.
Lupo Gio., v. S. Agostino 18.
Macario cav. Carlo e figlio, v. Burdin 3.
Maggi Gio., v. Principi d'Acaja 42.
Maggiora Clem., v. Garibaldi 34.
Maina-Brentatore M., v. Baretti 10.
Mainero Luigi, v. Saluzzo ang. v. Bertholla.
Mainero Paolina, c. Reg. Margh. 106.
Maiocco Domenico, v. Galliari 17.
Manacorda G., c. Raffaello 11.
Manzone Ern., v. S. Quintino 23.
Marcato Michele, c. Princ. Oddone 2.
Marchese Felice, c. Reg. Margh. 88.
Marchesi Endimio, ☕, v. Mazzini 44.
Marchisio coniugi, c. Brescia 18.
Marchisio Gius., v. Carlo Alberto 37.
Marchisone Ant., v. Giulio 9.
Marengo Gius., v. Accad. Albertina 32.
Maretti Teresa, v. Fucina 8.
Mariotto E., v. Massena 14.
Marnetto Mich, v. Calvo 3.
Marocco Francesco, c. Vercelli 22.
Martinengo C., v. S. Agostino 5.
Martini Angelo, c. Valentino 24.
Martini Bern., v. S. Massimo 47, Garibaldi 59 e p. Corpus Domini.
Martini G. B., v. S. Domenico 4.
Marucco Alfr., v. S. Donato e Saccarelli 14.
Masante Eugenio, v. S. Domenico 34.
Maschera O., v. Arcivescovado 5.
Masera M., v. S. Massimo 33.
Masoero Carlo, p. Gran Madre di Dio 14.
Masoero Emilio, v. Sacchi 20.
Masoero sorelle, v. Ponte Mosca 47.
Massa Francesca Rossini, c. Reg. Margh. 142.
Massaia Lucia, v. Bellini 8.
Masuero Giacinto, strada di Lanzo 1.
Mercali Maria, v. S. Franc. da Paola 27.
Meriggio Eugenia, v. S. Giulia 30.
Merlo Lodovico, v. Porta Palatina 13.
Milanesio Angela, p. Borgo Dora 11.
Milano Biagio, v. Saluzzo 5.
Milelti Pietro, v. Mad. Cristina 50.
Moglia Ant., c. Vercelli 4.
Mogliotti Gio., v. Andrea Doria 5.
Mogna Anna, v. Buniva 24.
Mola fratelli, via Pescatori, rimp. all'11.
Mola Gio., v. Ormea 31.
Moletto Giacinto, v. Morosini 7.
Molineri Ant., v. Galliari 27.
Molino Gio., v. Valle S. Martino 8.
Molino Maria, v. Governolo 6.
Molino ved. Maria, v. S. Donato 8.
Molla Maria, v. Cibrario 23.
Moltini Domen., v. Cottolengo 69.
Mondino Gio., c. S. Maurizio 26.
Montalbetti Giulio, v. Vagnone 8.
Moretta Giacinto, v. Venti Sett., 1.
Moretti G., v. Circonvallazione 6.
Moretti Gio., v. Mazzini 45.
Moriondo Amedeo, v. Moncalieri 41.
Moriondo Rosa, v. S. Domenico 10.
Moroni Gio, v. S. Massimo 49.
Morra Giuseppina, v. S. Tommaso 4.
Mossino Fran., succ. Griffa, v. S. Secondo 54.
Motta Domenico, v. Basilica 2.

Motto Carlo, v. Bellezia 7.
Motta Flavio, v. Mazzini 13.
Musicco e Di Bello, v. Mazzini 3.
Mussa Giorgio, c. Vitt. Eman. II, 19.
Mussetto Carolina, v. S. Domenico 8.
Mussetto coniugi, v. Parma 6.
Nardi Rinaldo, v. Viotti 26.
Nasi Gius., v. Garibaldi 59.
Nazzaro Biagio, v. Volta 3.
Nebiolo Emilio, c. Palestro 13.
Negri Caterina, v. Industria 4.
Negro Franc., v. Passalacqua 5.
Negrotti G., v. S. Franc. da Paola 37.
Negrotti Michele, v. Bidone 7.
Nicolis Franc., v. Ormea 15.
Nigra Dom., v. Borgo Dora 33.
Nosenzo Augusto, v. S. Donato 48.
Nosenzo Ignazio, v. Princ. Amedeo 1.
Novara Ant., *Bott Commercio*, v. Gioberti 32.
Novara Teresa, v. Galliari 1.
Novarino Ant., v. Nizza 35.
Occelli Adelaide, v. Lagrange 36.
Occhiena Michele, c. Reg. Margh. 134.
Oliva Caterina, v Gerdil 3.
Olivero Batt., v. Savigliano 5.
Olivero R., v. Bertola 3.
Omedè Bern, v. Saluzzo 53.
Omegna coniugi, v. S. Quintino 8.
Omegna Enr., v. Fiori 13.
Origlia Lor., v. Bertola 38.
Ottaviano Lorenzo, *Bottigl. Antichi Bersaglieri*, v. Palazzo di Città 9.
Pacotti Giacomo, v. S. Chiara 5.
Pacotto Michele, v. S. Tommaso 1.
Paglia Franc., v. Mazzini 7.
Pagliano cav. Paolo, v. S. Secondo 10.
Palmaro Gius., c. Firenze 15.
Panatti Angelo, v. Lagrange 15.
Pancino-Calcia Elisabetta, ang. vie dei Fiori e Bidone.
Pane Pietro, v. Petrarca 12.
Panera Bernardino, c. Napoli 16.
Paoletti Tommaso, *Bottigl. Antica Spada Reale*, v. Princ. Amedeo 25.
Pasquale Giacomo, p. Nizza 79.
Pasquero Mario, v. S. Pietro in Vincoli 9.
Passaggio Angela, v. Carena 8.
Pattarelli Gius., v. Conte Verde 2.
Pavarino Gio., v. Cottolengo 25.
Payesi Carlo, v. Ospedale 47.
Pennazio Luigi, v. Saluzzo 16.
Pentenero Gius., v. Circonvallazione 38.
Pentenero Gio., v. Venti Settembre 11 e deposito al Pilonetto.
Peracchio Clemente, v. Catania 4.
Perazzone Rosa, v. Reggio 10.
Perinetto Luigi, c. Vercelli 46.
Peroglio Pietro, v. Misericordia 4.
Perosino Gius., v. Superga 23.
Perosino G. B., v Petrarca 13.
Perosino Leopoldo v. Pastrengo 19.
Perotto Adelaide, v. Gerdil 5.
Pesato Luigi, v. S. Domenico 1.
Peschiera Pietro, v. Po 25.
Petrini Angelo, v. Gioberti 70.
Pettazzi Francesca, v. Torquato Tasso 7.
Piacibello Camillo, v. Gazometro 1.
Piana, c. Valentino 25.
Picchiottino Maddalena, v. Balbis 15.
Piccinino Ambr., v. Bertola 33.
Picco Franc., c. Vitt. Em. II, 76.
Pilone Maria, v. Fiochetto 7.
Piola Domenica, v. Gioberti 55.
Piovano Giacomo, v. Ponte Mosca 36.
Piumbo Maria, v. Marocchetti 32.
Pizzio Agostino, v. S. Secondo 25.
Pochettino Rosa, v. Bonzanigo 56.
Polizzy Ant., c. Princ. Eugenio 4.
Poncino Secondo, v. Mad. Cristina 141.
Ponzio Primo, v. S. Chiara 15.
Poraccia Ant., v. Magenta 55.
Pozzi G., v. S. Giulia 42.
Pregno Eug., c. Brescia 7.
Quaglia Gio., v. Sacchi 44.
Quaglio Luigia, c. S. Maurizio 45.
Quartu Giorgio, *vini sardi*, v. Po 29.
Quattrocolo Franc., v. Artisti 30.
Quirico Carlo, v. Alfieri 4.
Raimondo Luigi, v. Maria Vittoria 23.
Raimondo ved. e figli, v. Saluzzo 1.
Raineri Gio., v. Venti Settembre 54.
Rapetti e Ghiglia, v. S. Ottavio 27.
Rattazzi Guido, v. Princ. Amedeo 20.
Raviola Anna, p. Statuto 11.
Razzano Felice, ang. v. Ormea e Baretti.
Razzano Margh., v. Ormea 23*bis*.
Rebaudo Filippo, v. Cavour 9.
Regaldo Franc., v. S. Donato 64.
Relevona Gius., v. Priocca 24.
Rettori Rinaldo, *chianti*, c. Vitt. Em. II, 80.
Ribero Magno, v. S. Giulia 21.
Ribero Antonia, v. Groppello 19.
Ribero A., v. Bertola 3.
Ribero Pietro, p. Porta Palatina 3.
Ribero Natalina successore Festa, v. Moncalieri 27.
Ricca Augusta, v. Des Ambrois 5.
Ricci Emilio, v. Mazzini 15.
Rinaldi T., v. Bidone 32, ang. v. Carmine e Deposito.
Risso coniugi, ang. v. S. Giulia e Guastalla.
Risso Gius., c. Reg. Margherita 148.
Risso Michele, *Bottiglieria Vascello d'oro*, v. Princ. Amedeo 39.
Robiola Teresa, v. Napione 31.
Rodda Fiorentino, c. Vitt. Em. II, 63.
Rogliatti Gio., v. Ormea 16.
Roggero, v. S. Franc. da Paola 29.
Roggero Secondo, *Bottigl. del Carmine*, ang. v. Deposito e del Carmine.
Rolando coniugi, v. Napione 33.
Rolfo Camillo, v. Massena 50.
Rolle Felice e Truccano Caterina, via Manzoni 9.
Romagnolo G., v. Princ. Tommaso angolo v. Galliari.
Ronco Rodda, v. S. Dalmazzo 3.

Rondelli Enr., *Bottiglieria Tre Canarini*, v. delle Scuole 15.
Rosso Albino, v. Gioberti 48.
Rossi Egidio, v. S. Secondo 30.
Rossi T., v. Pisa 42.
Rosso (Ditta), angolo v. Palazzo Città e Conte Verde.
Rosso Francesca, v. Cottolengo 64.
Rosso Teresa, v. S. Donato 53.
Rossotto coniugi, v. Carena 10.
Rossotto Maria, c. Dante 3.
Rossotto P., *Bottiglieria Quarto d'Asti*, v. dei Fiori 39.
Rota, v. Mazzini 56.
Rubatto Gio., v. Rosine 2.
Rubino C. c. Reg. Margherita 145
Ruffino C., v. Cibrario 45.
Sacchetto e Maccagno, v. Nizza 69
Sacco Adelaide, v. Rossini 21.
Sacco Barbara, v. Chieri 1.
Sala G., v. Lagrange 43.
Sale Angelo, *vini sardi*, ang. v. S. Tommaso e Bertola.
Salza Paolo, c. Brescia 12.
Santucci Vitt., v. Moncalieri 51.
Saracco Angela, c. Duca di Genova 10.
Saracco Gius., v. Mazzini 21.
Sardi Angelica, v. della Rocca 41.
Savio Celeste, v. della Zecca 26.
Scaglia, v. Fiando 11.
Scalenghe Paolina, v. Silvio Pellico 12.
Scalambro G. B., v. Mad. Cristina 40.
Scandolera Biagio, v. Goito 7.
Scassa Gius., ang. c. Duca di Genova e v. Gazometro.
Sebona Giacinto, *Cantina sociale di Monforte d'Alba-Barolo*, v. Massena 3.
Selvino Angelino V., c. Vitt. Em. II, 37.
Serafino Giuseppina, v. S. Chiara 51.
Serra Gio., c. Casale 48.
Sibona Bart. e coniuge, c. Princ Oddone 57
Siccardi Marco, v. Perrone 2.
Sogno Demetrio, v. Orfane 25.
Sonzini Carlo, *Bottiglieria Oleggio*, via Nizza 76.
Sorisio T., v. Buniva 10.
Spinoglio Felice, v. Lagrange 40.
Squassino Secondo, v. Silvio Pellico 13.
Stola coniugi, v. S. Donato 47.
Strocchio Batt., v. Baretti 20
Strumia Lucia, v. S. Chiara ang. v. Beccaria.
Surra Carlo, v. Princ. Tommaso 16.
Susbenso Gabriele, c. Emilia 3.
Susbenso Ant., p. Statuto 9
Tabusso Paolo, v. Mazzini 8.
Talone e Giordanino, ang. v. Bellezia e v. S. Domenico.
Tarone Maria, v. Allioni 10.
Tavolino C., v. S. Franc. da Paola 9.
Teppati Martino, v. Fabro 10.
Tessore Ottavio, ang. v. dei Fiori e via Valperga Caluso.
Testa L., *Bottigl. Gattinara*, via Carlo Alberto 7.
Torchio Alessandro, *All'Arca di Noè*, v. Deposito 3.
Toscanelli, v. Po 35
Tosetto Secondo, v. Montebello 9.
Tosi Vincenzo, v. Sacchi 24.
Toso Enrico, v. Vanchiglia 21.
Toso Gius., corso S. Maurizio 51.
Ubertino Carlo, v. Mazzini 33.
Ughetto Gius., v. Guarini 1.
Unione Militare, p. barr. Nizza 165.
Vacca Rosa, *Bottiglieria Val Perosa d'Asti*, v. S. Donato 55.
Vacchina Dom., v. Baretti 1.
Valenti M., v. Ponte Mosca 23.
Valenzano Eug., *Bottigl. Monferrato*, angvie Foscolo e Ormea.
Valenzano Giacomo, v. Ormea 36.
Valfrè Carlo, v. Aosta 22.
Vallino Pasqualina, v. Moncalvo 6.
Valpreda Luigi, v. Napione 39.
Vanzetti Lucia, v. S. Secondo 13
Varetto Teresa, v. Gerdil 2.
Varvelli G., v. S. Massimo 2.
Vaudano Gaet., v. Ponte Mosca 21.
Vellano Cesira, v. Cibrario 21.
Vergano Beniamino., v. S. Dalmazzo 11.
Vergano G., v. Andrea Provana 7.
Vergano Rosa, v. Vanchiglia 11.
Vergnano Luigi, c. Reg. Margh. 184 *bis*.
Vergnano Vitt., v. S. Anselmo 2.
Verrua Giacomo, c. S. Maurizio 45.
Viale Secondino, v. Mercanti 3.
Viano frat., v. Stampatori 14.
Viano Chiaffredo, c. Raffaello 3.
Vigliani Dario, v. Mad. Cristina 113.
Vigliano Dante, *Bottigl. Armida*, v. Barbaroux 29 ang. v. S. Tommaso.
Vigna Guido, v. Bertola 6.
Vigo Luigi, v. S. Teresa 17.
Villata Maria, v Barolo 18.
Virando Gio, v. Barbaroux 20.
Virano D., c. Reg. Margh. 184.
Virano Franc., v. Baretti 5.
Virone Carlo, v. Accad. Albertina 1.
Virone P. Angela, c. Vercelli 25.
Visca Ant., *Cantina Savoia*, v. Cavour 4.
Visconti Pietro e coniuge, v. Belvedere 3.
Vittore Gio., *Bottigl. della Torre*, v. Madama Cristina 80.
Vugliotti Michele, c Valentino 37.
Zacheo Luigi, ang. v. Ormea e Berthollet 38.
Zaglio Pietro, v. Lagrange 22.
Zanotti M., v. Assietta 1.
Zoia Giuseppe, v. del Carmine 24.

Aceto.

Fabbriche Riunite Vermouth e Aceti, Bertoldi Carlo, via Monte Bianco 1 (barriera di Milano).
Gallo ing. Ant., succ. Rosso, vic. San Leone 5 e c. Reg. Margh. 140.
Rosso V. e Comp., c. Reg. Margherita 180 e v. Caselle 15.

Laboratorii Chimici Enologico-Industriali.

Bellia Edoardo, v. Mazzini 15.
Boretto Pietro, *distilleria*, c. Vitt. Em. 86.

CARLO e SILVIO FINO Successore L. FINO e C.
Via Consolata, 15
CHIARIFICANTI PER VINI
Specialità in colle gelatine fine e finissime

Cazzotti Edoardo, *essenze per liquori*, via Saluzzo 32.
Laboratorio Enochimico, c. Valentino 1.
Maraschi fratelli, v. Cavour 11, *stabilimento* v. Nizza 66.
Quirici Ercole, c. Oporto 25.

SOAVE e C. Laboratorio Enochimico
Via Bogino, 10, Torino
Premiato a diverse Espos.
Essenze ed Estratti per la fabbricazione economica di vini e liquori — Specialità per liquoristi, confettieri, enologi, ecc. Capsule, etichette, godroni per bottiglie — Articoli di utilità generale
Catalogo *gratis* per l'Italia e per l'Estero.

ULRICH Domenico
GROSSISTA, Via S. Secondo, 7
Vedi annunzi spec. a pag. 8 e 9.

Distillerie di catrame, liquori, vinacce, ecc.

Agnese Ant., *catrame*, v. Mad. Cristina 62.
Barberis ved., v. Bogino 3.
Calvo frat., *vinacce*, v. Nizza 57.
Camerano e Cesano, *catrame*, barriera di Milano, v. Monte Bianco 47.
Cavoretto Pietro, *liquori*, c. Vitt. Em. 86.
Faletti, Levi e C., *catrame*, v. Alfieri 9.
Ferraudi Luigi, v. Consolata 11 e Borgo Vittoria 603.
PORTALUPI A., *ufficio* v. Rossini 12, *fabbr.* barr. Nizza 236. Vedi *Annunzi speciali*, pag. 21.
Ricci e C., v. Venti Set. 64, *fabbrica* barr. R. Parco 104
Ray Ettore, *catrame*, v. Montevecchio 3.

Dott. C. SERONO e C.ia
Torino - *Telefono* n. 13-22.
Distilleria di Catrame - Pece secca - Pece molle per asfalti e tetti piani - Naftalina grezza e bisublimata - Naftalina canforata - Oli di catrame - Carbolineum - Oli lubrificanti - Antracene - Acido fenico liquido e cristalizzato - Disinfettanti in genere.
MEDAGLIA D'ORO
Esposizione Nazionale di Torino, 1898.

Soulier e Vitale, *catrame*, barr. di Francia, v. Circonvallazione 518.
Tabasso, succ. Ceria, *Ratafià d'Andorno*, p. Gran Madre di Dio 14.
ULRICH DOMENICO, *distillerie essenze*, v. S. Secondo 7. Vedi *Annunzi speciali*, pag. 8 e 9.

Analisi chimica (*Laboratori di*).

Bellia Edoardo, v. Mazzini 15.
Campagna dott. Girolamo, *labor. di Microscopia e Chimica*, v. Princ. Tomm. 35.
Cerabini e Marzocchi, *labor. Chimico-Batteriologico*, v. Mad. Cristina 8.
Porro prof. dott. Bened., v. Deposito 5
Serono dott. Cesare e C., v. Pelvo 775, borg. Monginevro.

Torroni (*Fabbricanti di*).

Cagno Felice, ang. vie Berthollet e Saluzzo.
Canepa Michele, v. Goffredo Mameli 10.
Capra E., v. Goffredo Mameli 2.

Confetti, Caramelle, ecc. (*Fabbricanti di*).

Baratti e Milano, galleria Subalpina.

CARLO BIROCCHETTO
Galleria Umberto I
Confetture, Cioccolato, Caramelle

Botta, Costa e C., v. Mad. Crist. 6.
Cena e Varesio, v. Galliari 10.
Chiantore G., v. Princ. Tommaso 21.
De-Coster E., v. Cottolengo 30.
Gioberge Leone, v. Giulio 5.
GIRARDI ANDREA, v. Fiochetto 3.
Lusciotti Gio., v. Borgo Dora 37.
Morino fratelli, v. Ponte Mosca 23.
Panizza Greco, v. S. Chiara 60.

TORINO - Via Celini, 28 PONSETTI & C.ia
Casa fondata nel 1868
Premiato con 18 Med. d'oro e Diplomi d'Onore
Med. d'Oro del Min. d'A. I. e C. e degli Esteri
CONFETTI - CARAMELLE - ROCKS-DROPS
TAVOLETTE - BOLLIGOMMA
SPECIALITÀ BREVETTATE
Telefono 523
CARAMELLE
. REGINA — CIOCCOLATO
..... RUSSE
... PRINCESSE — "GLADIATOR,, ai glicerifosfati
..... TOURING
....INTERNATIONAL
Vedi *Annunzio speciale*, pag. 3 copertina

S. VENCHI e C. GRANDE FABBRICA
Via Artisti, 18.
Premiata con 28 Massime Onorificenze
Vedi *Annunzi speciali*
prima pagina appena aperta la Guida

Vico e C., v. Beccherie 5.
Vivalda Carlo, c. Reg. Margherita 140 *bis*.

Confettieri.

Allaria Franc., v. Roma 43.
Alleanza Coop. Torinese, N. 1, ang. vie Monte di Pietà e Genova.
Baratti e Milano gall. Subalpina.
Bella Michele, v. Garibaldi 23 e v. San Donato 26.
Birocchetto Carlo, *negozio* gall. Umberto I.
Brollo A. e C., c. Vitt. Em. II, 26.

Caffaratti Felice (Ditta) di Scarafia Olimpia ved. Caffaratti, v. Pietro Micca 6.
Cagno Felice, *torroni*, ang. vie Berthollet e Saluzzo.
Cagnolo e Muretti, v. Princ. Amedeo 38.
Castelli Gio., v. Barolo 16.
Cinzano Gius., v. Garibaldi 35.
Cora Ugo, succ. Bertone, v. Garibaldi 43.
Craveri A., v. Po 51.
Danieli G. B., v. Mazzini 24 e v. Po 10.
De-Coster E., v. Cottolengo 30.
Fenoglio G. B., v. Princ. Amedeo 46.
Ferrero frat., v. S. Teresa 20.
Forneris G., v. Garibaldi 55 e Cernaia 30.
Franceschini Franc., succ. Mò, v. Venti Settembre 44.
Franchi frat., v. S. Teresa 7 e p. Castello 16.
Gabutti Pietro, v. Po 48.
Gauna Ang., ang. vie Galliari e Madama Cristina.
Gauna Luigi, c. Vitt. Em. II, 59.
Germanetti Osvaldo, p. Carlo Felice 7.
Geuna Anna, v. Porta Palatina 1.
Ghiotti Gio. e Talmone Mich., v. Nizza 7.
Gianotti G., v. Venti Settembre 12.
Gilli M., v. S. Donato 7.
Gioberge Leone, via Giulio 5.
Girardi Andrea, v. Fiochetto 3.
Leonardo Vinc., succ. Rocca, v. Po 4.
Leone L., c. Vitt. Em. II, 78.
Lora M. e C., v. Rocca 14.
Maccagno Silvio, v. Berthollet 14.
Marchisio S., p. Vitt. Em. I, 9.
Mossetti Dom., ang. v. Bellezia e Franco Bonelli.
Musso A., ang. vie S. Giulia e Buniva.
Nosenzo ved., v. Gioberti 57.
Pairotto Candido, v. Garibaldi 13.
Pavesio, v. Po 40 e 42.
Perardi Ant. succ. Canonico, angolo via Milano e p. Eman. Filiberto 1.
Ponsetti e C., *fabbr.* v. Cellini 28, *negozio* v. Accad. delle Scienze 2.
Ponsetti ved. e figli, v. Lagrange 11.
Prada Enrico, v. Roma 32.
Prandi coniugi, c. Reg. Margherita 116.
Querio Pietro, succ. Porinelli, v. Cernaia 22.
Richiardi Franc., v. Porta Palatina 6.
Romana G. (Ditta), succes. Bass Giacomo, p. Castello 23.
SARTORI TACCHINI E C., *Società prodotti alimentari*, angolo vie Garibaldi e Venti Settembre. Vedi *Annunzi speciali*, ultima pag. della Guida.
Scaramussa Maria, v. Accad. Albertina 38.

SCIAMENGO ANGELO
Specialità Marrons glacés e Caramelle
TORINO - Via Nizza, 1 - TORINO

Stratta frat., p. S. Carlo 7.
Torti Felicita, c. Vitt. Em. II, 88.
Tricerri frat. succ. Rabino e Frascotti, c. Vitt. Em. II, 62.
Venchi S., ⊕, e C., v. Artisti 18 c. I. Vedi *Annunzio speciale*, 1ª pag. appena aperta la Guida.
Villa G., successore Rocca e Comp., via Mazzini 38.
Viola Pietro, v. Milano 10.
Zapelloni E. e C., succ. Benedetto E., v. Po 39.

Pasticcieri.

Anselmo Gio., v. Nizza 95.
Arietti Gio., v. Andrea Doria 1.
Bellone Sabino, v. Nizza 43-53.
Bianco G., v. Carlo Alberto 32.
Bianco Gius., v. Berthollet 12.
Bonacossa Gio. Franc., p. Statuto 7.
Bonino M., v. Lagrange 26.
Bounous coniugi, c. Vitt. Em. II, 25.
Bovero Teresa, c. Vitt. Em. II, 55.
Bracco Gius., p. Mad. Cristina 2.
Caluso Felicita, ang. vie Garibaldi e Siccardi.
Cassinelli Felice, v. Lagrange 30.
Cognasso Lucia, v. Venti Settembre 79.
Costa Remigio, v. Po 28.
Danieli G. B., v. Po 10 e v. Mazzini 24.
Delfino Gio., ang. c. S. Martino e via Boucheron.
Destefanis Marco, angolo vie Garibaldi e Deposito.
Fabbriche riunite di Gallettine, Biscotti ed affini, Salza Silvio *gerente*, v. Mantova 35. Vedi *Annunzi speciali*, pag. 42.
Fenoglio G. B., v. Princ. Amedeo 46.
Ferrero frat., v. S. Teresa 20.
Francisetti Orsola ved., v. S. Dalmazzo 12.
Franco G., c. Vitt. Em. II, 96.
Gambini A., v. Genova 18.
Giachino Mario, v. Galliari 8.
Gianotti G., v. Venti Settembre 12.
Giordano Gius., v. Venti Settembre 54.
Lisa Gio., v. S. Secondo 12.
Lusciotti Gio., *fabbr.*, v. Borgo Dora 37.
Macagno Cesare, v. Monte di Pietà 6.
Maffioli Pietro, p. Vitt. Em. I, 21.
Marchese Carlo, v. S. Secondo 15.
Masoero, v. Sacchi 28 *bis*.
Monateri Angela, v. S. Secondo 7.
Novara Gio., v. S. Tommaso 23.
Pairotto Candido, v. Garibaldi 13.
Pattono Ant., angolo vie S. Secondo e Pastrengo.
Patrone Luigi, v. Milano 1 e v. Po 18.
Pavia Gius., v. Ponte Mosca 14.
Quaranta Eugenia, v. Lagrange 5.
Revelli Franc., v. Stampatori 8.
Richiardi Franc., v. Porta Palatina 6.
Rosingana Edoardo, angolo vie S. Giulia e Buniva.
Ruella frat., p. S. Martino 1.
Santiano Luisa succ. Ruella, v. Cernaia 26.
Scaramussa Maria, v. Accad. Albertina 38.
Sereno Baldassarre, v. S. Teresa 12.

Società Anon. Fabbriche riunite Gallettine ed affini; sede v. Mantova 35, *succursale* vie Milano 10 e S. Giobbe 7. Vedi *Annunzi speciali*, pag. 42.
Scoppino Angela, v. Garibaldi 33.
Serrando, gall. Nazion. e v. Venti Sett. 28.
Servanur Pietro, v. Princ. Tommaso 10 *bis*.
Sesgno Gius. (Eredi), v. Garibaldi 28.

Biscotti (*Fabbricanti di*).

Patrone Luigi, v. Garibaldi 57 e Milano 1.
Società *An. Fabbriche riunite di Gallettine, Biscotti ed affini*, v. Mantova 35. Vedi *Annunzi speciali*, pag. 42.
Tasco e C., v. S. Giobbe 7 e v. Beccherie 5.

Pani da Caffè (*Fabbricanti*).

Bertolazzi, v. S. Massimo 4.
Rosso Giacomo, in fondo v. Priocca.
Società *Anon. Caffet.*, v. Gaudenzio Ferrari 3.

Cioccolata.

Beata e Perrone (Ditta: Perrone Eugenio, Gauthier Pietro, Gallino Guido e Moizo Gio.). *fabbr.*, v. Cottolengo 1.
Bianchini Marco, via Po 20.
Bussone Albina, v. Berthollet 13 *bis*.

CASA FONDATA NEL 1826
Succ. Caffarel, Prochet & C.
Fabbrica: Via Balbis, 10

Cavalli Teresa, v. S. Tommaso 12.
Cora Ugo, succ. Bertone, v. Garibaldi 43.
Feletti Gius., *Cioccolatteria Svizzera*, galleria Umberto I.
Ferrero Tersilla, v. Mazzini 2.
Filotti Carlotta ved., p. Consolata 5.
Franchi fratelli, *fabbrica*, v. S. Teresa 7 e p. Castello 16.
Gabutti Pietro, *deposito*, via Po 48.

CIOCCOLATO E CONFETTI
GAY REVEL e C. Corso Principe Eugenio, 20, Torino
STABILIMENTO, LUSERNA S. GIOVANNI

Girardi Andrea, *fabbr.*, v. Fiochetto 3.
GIULIANI VITTORE, via Accad. delle Scienze 3 (tra p. Castello e Carignano). Vedi *Annunzi speciali*, pag. 18.
Lora M. e C., v. della Rocca 14.
Masoero coniugi, v. Pietro Micca 12.
Moriondo e Gariglio, v. Pietro Micca 5.

MORIONDO e GARIGLIO
FABBRICA: Via Artisti, 36
6 — Piazza S. Carlo — 6
Vedi *Annunzio speciale* a pagina 43.

PONSETTI e C. - Torino - Via Cellini, 28
Casa fondata nel 1868
Special. brevettata: **Cioccolato "GLADIATOR" ai glicerofosfati,** raccomandata pei bambini gracili e persone deboli.
Vedi *Annunzio speciale*, pag. 3 coperta.

Rostan Eug., succ. Gay e Revel, v. Roma 38.
Rostan E. e Comp., p. Castello 14, c. Vitt. Em. II, 71, v. dei Fiori 12 e v. Mazzini 29.
Rouge coniugi, ang. vie Garibaldi e delle Orfane.
SARTORI, TACCHINI e C., *Società prodotti alimentari*, ang. vie Garibaldi e Venti Sett. Vedi *Annunzi spec.*, ultima pag. della Guida.
TALMONE MICHELE, *fabbrica* via Balbis 19, *negozio* via Lagrange 23.
VENCHI S. e C., v. Artisti 16-18. Vedi *Ann. spec.* 1ª pag. appena aperta la Guida.
Viola Pietro, v. Milano 10.

Latterie.

Alpi (delle), Berton Ant., c. Vitt. Em. II, 92.
Alpi (delle), Fra Franc., v. Massena ang. c. Sommeiller.
Arietti Margh., v. Barbaroux 19.
Audisio Ant., v. Bertola 25.
Audisio Gio., v. dei Fiori 48.
Baj Lucia, v. Giulio 3 *bis*.
Bauducco Andrea, v. Tarino 7.
Bellezia, Bogino Pietro, v. Berthollet 12.
Berardo M., angolo c. Regina Margherita e v. Bogetto.
Bergamaschino Luigi, p. Porta Palatina 5.
Bergero D., v. Goito 17.
Bergia Filippo, v. Carlo Alberto 29.
Bergia Gio., v. Roma 39.
Bergia Dom., p. S. Carlo 1.
Berruti Gius., v. S. Agostino 3.
Bertello Lucia, v. Arcivescovado 2.
Bertolo Maria, c. Napoli 16.
Bertone, v. Buniva 11.
Bertotto Amalia, v. Amerigo Vespucci 1.
Bianco Enr., v. Venti Settembre 57.
Bianco Gius., v. Barbaroux 38.
Bortolin Catta, v. Montevecchio rimp. al 7.
Botto Camilla, p. Vitt. Em. I, 17.
Brocca Francesca, v. Mad. Cristina 24.
Brun Franc., v. S. Chiara 32.
Caiolo Gio., v. Boucheron 9.
Calosso Carlo, v. Torquato Tasso 3.
Campia Sebast., v. Allioni 10.
Canale G., c. S. Maurizio 19.
Carella Pietro, v. Princ. d'Acaja 41.
Casalegno Gius., v. Venti Sett. 60.
Castelli Francesco, v. S. Tommaso 28.
Castino Ern., c. Vitt. Em. II, 94.
Caudano Paola, v. Lagrange 40.
Chène I., *Latt. del Pisone*, c. Siccardi 15.
Chiabotto frat., v. Princ. d'Acaia 17.
Chiabotto Stef., ang. v. Martinetto e v. Pinelli.
Cravero Cristina, v. Gius. Grassi 8.
Danusso Luigi, v. S. Donato 18.
De Allegri Secondino, v. Garibaldi 57.
Demichelis Giacomo, v. S. Giulia 28.
Depaoli frat., v. Scuderie Reali 4.
Drogant G. B., v. Massena 24.
Favero Franc., p. Vitt. Em. I, 21.

Fiandino Ant., v. Mad. Cristina 77.
Fra Pietro, v. Palmieri 30.
Galimberti Margherita, v. Mercanti 11.
Gallo Carlo, v. Nizza 103.
Gandino Amalia, p. Vitt. Em. I, 1.
Gariglio Bartol., v. Legnano 17.
Garrone Eug., p. Corpus Domini.
Genovese, Viotto F., v. Moncalieri 29.
Ghigo Lor. e frat., v. Po 52.
Gho, v. Maria Vitt. 30 e v. Mazzini 38.
Gili Gius., v. dei Fiori 39.
Gino Gaetano, v. Ponte Mosca 3.
Giordana Clemente, v. Bava 6.
Giusio Gius., v. Cavour 5.
Gorlier Gio, v. Garibaldi rimp. al 42.
Gorlier Gio. di Gius, v. Palazzo Città 9.
Grosso C., v. Maria Vittoria 23.
Grosso Domen., c. Duca di Genova 10.
Grosso Franc. v. Mazzini 5.
Grosso Gio., v. S. Secondo 35.
Guillaume Giacomo, v. Cernaia 16.
Latteria Cooperativa (*Soc. Anon. produtt. latte dei dintorni di Torino*), v. San Tommaso rimp. al 12.
Latteria tenuta Ostorero, v. Cibrario 15.
Latterie delle tenute Salino, in regione Pilonetto, Pozzo Strada e Parco del Valentino.
Loreia Rosa, v. Monferrato 11.
Lovera G., v. Carena 3.
Maccario Arturo, v. Princ. Amedeo 2.
Mai Vincenzo, v. Mad. Cristina 16.
Manzone F., *Latteria del Rubatto*, via Moncalieri 23.
Masoero Francesco, v. Garibaldi 59.
Mattia Pietro, v S Quintino 55.
Mattio Vittoria, v. Sacchi 36.
Merlin G., v. Baretti 22.
Migliorero Gio. di Pietro, v. Garibaldi 34.
Milanese, Maletto V., v. Berthollet 5.
Milanese, Trinchieri A., v. Po 31.
Monte Del), v. Chieri 7.
Morano Gius., v. Princ. Tommaso 2.
Mosso Marianna, v. Corte d'Appello 13.
Mottura Camilla, v. Massena 52.
Mussetto Gio., v. S. Domenico 8.
Musso Bartol., v. Marco Polo 12.
Nasi R., *Latteria della tenuta Vallere Prairie*, c. Duca di Genova 3 e via S. Secondo 15.
Nebiolo Gio., *Tenuta Il Generale*, v. dei Fiori 20.
Paglia Maria, v. Quartieri 8.
Parena Secondo, v. Bonafous 6.
Pennello Maria, v. Principe Amedeo 38.
Perino Dom., v. Reggio 10.
Piemontese, Gaiotto M., v Barbaroux 6.
Pipino Gio., *Lamarmora*, v. Lagrange 19 e Corte d'Appello 6.
Pipino Michele, v. Saluzzo 19.
Pipino Paola, v. Lagrange 32.
Priotto Gius., v. S. Quintino 35.
Quaranta Pietro, v. Garibaldi 9.
Rigat ved., v. Mazzini 10.
Rigat Lorenzo, v. Ormea 76.
Riva Gius., p. S. Giovanni 10.
Roccati Gius., v. Princ. Tommaso 46.
Romano Clara, v. S. Domenico 20.
Rosso F., v. Sacchi 16.
Rossotto e Zeppegno, *Latt. Pietro Micca*, v. Pietro Micca 15.
Ruggiero Stefano, v. S. Donato 52.
Saluzzo, Sola Gio., v. Saluzzo 74.
Santiano Enr., v. Botero 14.
S. Secondo, Vietti Carolina, v. S. Secondo 2.
Savio Rosa, v. Barbaroux 34.
Sola Pietro, p. Vitt. Em. I, 7.
Svizzera, Castella Dom., c. Palestro 13.
Svizzera, Ceria Vitale, v. Orfane 2.
Svizzera, Ferrari Angelo, v. Po 43.
Svizzera, Simonetti L., v. Magenta 56.
Svizzera, Merlone Carlo, v. Gioberti 38.
Svizzera, Perrone Clementina, angolo via Bertola e Genova.
Tavella Franc., vic. Tre Galline e piazza Eman. Filiberto 5.
Tavolino Vitt., v. Ospedale ang. v. Rosine.
Tenuta di Vinovo, v. Belvedere 11.
Trinchieri e Bologna, v. S. Teresa 24 e p. Carlo Felice 16.
Vaccheria d'Oropa, Torre Rosa ved. Borca, ang. v. Pallamaglio e Mad. Cristina.
Vaccheria Svizzera (Proprietà Salino), parco Valentino, vic. al Ponte in ferro.
Vaccheria Savoia, Quaglia Gius., v. Andrea Provana 1.
Vallo B., succ. Passerone, v. Passalacqua 2.
Varesio Camillo, v. Andrea Doria 3.
Vergnano Eugenio, c. Vitt. Em. II, 37.
Verna Giuseppina, v. S. Massimo 40.
Versino Melinda, v. S. Donato 41.
Viano A., v. Monferrato 22.
Vigna, v. Fiando 2.
Violino Gio., v. Lagrange 34.
Vitale Lucio, v. S. Massimo 40.
Volta Ermanno, c. Vinzaglio 21.

Macchine ed articoli per latterie.

LAVINI e RAMPONE, v. Cernaia 4 ang. v. Stampatori, *Telefono* n. 10-06.

Conserve alimentari ed emporii Gastronomici.

Baiardini Paolo, v. Alfieri 1.
Blotti e Ponterio, v. Venti Sett. 64.

TORINO - Via Aosta, 12 - TORINO
BORRI GIACINTO
Conserve Alimentari. - Esportazione.

Garosci frat. fu Gio., Dock, 6° scompart. e c. Princ. Oddone 23.

Giraud Ferdin., *fabbr.* v. Alessandria 13-15-17 e str. di Lanzo 72. Vedi *Annunzi spec.* p. 34.
Malaspina Gio., c. Vitt. Eman. II, 68.
Neuhaus C. A., *Commission-Representation, magazzini proprii di deposito*, v. Villa della Regina 20.
Reggero, v. S. Franc. da Paola 29.
Rossi Gius., v. Garibaldi 23.
SARTORI, TACCHINI e C., *Società Prodotti alimentari*, ang. v. Venti Sett. e Garibaldi. V. *Annunzi spec.*, ultima pag. della Guida.
Società Generale delle Conserve Alimentari Cirio, v. Nizza 64.
Sogno Bernardo, ☎, *fabbr*, v. Allioni 18.
Stevano Ant. di Gio., v. Mercanti 17 e Dock 1° compart.

Mostarde.

Maina Margherita, p. Bodoni (serraglio).
Rossi Gius., v. Garibaldi 23.
Sogno Bernardo, ☎, v. Allioni 18.

Ostriche e Pescheria.

Biglio Luigi, p. Eman. Filiberto, tettoia ponente, int. 95.
Bo Prospero e Teresa, *pesci all'aceto*, c. Vercelli 59 (fuori barriera).
Danese F., p. Eman. Filiberto, tettoia ponente, int. 1-20.
Mercato giornaliero, p. Eman. Filiberto, tettoia ponente.
Moglia Gius., v. Giulio 1 e p. Castello 16.
Negro Maria, p. Eman. Filiberto, tettoia ponente, int. 1-55.
Pilone Giuseppina, p. Eman. Filiberto, tettoia ponente, int. 89-90.
Taschi Ercole, *Al Mare Adriatico*, piazza Castello 22.
Valletti Luigia, p. Em. Filiberto, tettoia ponente, int. 18-19.

Margarina (*Burro artificiale*).

Chierichetti e Torriani, v. Venti Sett. 68.
Masera Demetrio, v. Lagrange 15.

Uova e Burro (*Negozianti*).

Balleno Giacomo, p. Em. Filiberto, tettoia levante, int. 27.
Berger Giacomo, p. Em. Filiberto, tettoia levante, int. 11.
Crosetti Vinc., p. Eman. Filib. rimp. al 10.
Esportazione uova, Bampa Ettore, v. Rivarolo 3.
Emanuel Pietro, p. Em. Filiberto, tettoia ponente int. 15.
Gamba frat., p. Em. Filiberto, rimp. al 6.
Rovei Luigi, p. Em. Filiberto rimp. al 16.

Prodotti e Magazzini alimentari.

Abate G. B., v. Madama Cristina 27.
Abrate Lucia, v. S. Massimo 43.
Aghemo Andrea, v. Cernaia 36.
Ajassa Gio., v Moncalieri 29.
Ala Gius., v. Priocca 24.
Alasia Felice, v. Galliari 25.
Alassetta Giovanna, v. Berthollet 21.
Albano Teresa, c. Peschiera 29.
Albinolo Gius. e Anna, v. Arcivescov. 1*bis*.
Alessio Guglielmo, v. Bava 47.
Alleanza Cooperat. Torinese (I distributori dall'1 all'8 sono dell'Assoc. Generale M. S. degli Operai; dal 9 al 15 della Soc. Cooperat. Ferrov. di consumo e dal 16 al 18 dell'Alleanza Cooperativa Torinese):
N 1, v. Genova ang. v. Monte di Pietà.
» 2, v. Vanchiglia ang. v. Pescatori.
» 3, c. Vittorio Eman. II, 104.
» 4, c. Siccardi 12.
» 5, v. Fiori 88.
» 6, v. Mazzini 40.
» 7, v. Cibrario ang. v. Beaumont.
» 8, c. Napoli 14.
» 9, v. Sacchi 3.
» 10, fuori dazio (interno staz. P. N.).
» 11, v. dei Fiori ang. v. Burdin.
» 12, v. Juvara 12.
» 13, c. Principi d'Acaja 75 (Officine Nuove Ferroviarie).
» 14, Barr. di S Paolo 5 (fuori Dazio).
» 15, v. S. Secondo 35.
» 16, v. Basilica ang. v. Porta Palatina.
» 17, strad. di Nizza 162 (fuori dazio).
» 18, Varzo (Sempione).
Ambrosio Giovanna, c. Vercelli 24.
Amprino Vincenza, v. S. Fr. da Paola 4.
Andruetti Maddal., p. G. Madre di Dio 8.
Anfossi Bartolomeo, v. Carrozzai 6.
Anselmino coniugi, v. Cottolengo 58.
Antonino G., v. Bricherasio 18 *bis*.
Aracco Maria, v. Melchior Gioia 9.
Argano Luigi, c. Vercelli 46.
Arietti Margherita, v. Barbaroux 19.
Arneudo Giacomo, v. Orto Botanico 22.
Arnò Gio., v. Saluzzo 8.
Arnoldi Caterina, v. Garibaldi 45.
Arri Maddalena, v. Bertola 11.
Associaz. Generale di M. S. fra gli Operai dipendenti dal Governo, p. Em. Filib. 22.
Astrua Antonietta, v. Parma 34.
Audero Gius., v. Orbassano 5.
Audisio coniugi, p. G. Madre di Dio 7.
Audisio Andrea, v. S. Secondo 13.
Audisio Franc., v. Bava 10.
Audisio Gius., v. Baretti 8.
Audisio L., v. Reggio ang. v. Cagliari.
Audisio Lorenzo, v. Princ. Amedeo 26.
Bagnasacco Enrichetta, v. Bava 30.
Bama Angela, v. Duchessa Jolanda 5.
Barberis Gio., v. S. Agostino 1.
Barberis Margh., ang. v. S. Giulia e Buniva.

Barbero Federico, v. Saluzzo 32.
Barbero Franc , v. Saluzzo 34.
Bargolini coniugi, c. Sommeiller 19.
Barosso Gio., c. Reg. Margherita 152
Barra Carolina ved Cerretto, v. S. Secondo 1.
Barroero Gio., v. Moncalieri 23.
Bassi R. e C., v. Goito 7.
Basso coniugi, v. Ormea 6.
Basso M., ang. p. S. Giulia e v. Balbo.
Battaglino Maria, c. Valdocco 17.
Bausano Lor., v. Lanzo 19.
Bava Ang., v. Bertola 25.
Bava Margherita, v. Artisti 8.
Bechis Gio., v. Belvedere 10.
Bellardi coniugi, v. Sacchi 28.
Belli Angelo, v. Tarino 1.
Bellino Gio., v. S. Quintino 16
Bellotti Pasquale, c. Palestro 3.
Belluto Felice, v. Deposito 9.
Belmondo Edoardo, v. Baretti 23.
Benedetto Maria, v. Mercanti 5.
Berchialla Erminia, v. Carlo Alberto 1.
Bergia Filippo, v. Carlo Alberto 29.
Bernardi Francesca, v. Gioberti 47.
Bernardi Maria, v. Mazzini 50.
Berra Elisa, v. del Carmine 8.
Bertiglia Luigia, v. S Quintino 53
Bertinetti Giac. e C., ang. v. Principe d'Acaja e Somis
Bertolina Ant., v. Baretti 26.
Bertolino coniugi, v. S. Domenico 12.
Bertolino Giacomo, v. Amerigo Vespucci 1.
Bertone Ernesto, v S. Secondo 17.
Bertone Gio., v. Nizza 65.
Bertone Gisla, v. Mad. Cristina 11.
Bevilacqua Giuseppina, v. S. Giulia 43.
Bevione Luigi, v. Princ. Amedeo 42.
Bianco coniugi, v. Orbassano 6*bis*.
Biancotto Giac., v. Napione 32.
Biletta Gius., c. Napoli 18.
Biolato Giuseppina, v. Mercanti 22.
Biora Aug., v. Vanchiglia 34.
Bisio Madd.ved.Gianetta, v. Stampatori 11.
Blallard Teresa, c. Palestro 2.
Blanco Gius. ved. Bracco, v. Po 45.
Blotto Celestino, v. Cottolengo 41.
Boalino Luigia, c. Reg. Margherita 160.
Boccaccio Franc., c. Oporto 47.
Bocconi Michele, v. Nizza 41.
Bodio Teresa, v. Nizza 119.
Boggio Gabriele, v. Saluzzo 53.
Boglione Sebastiano, v. Monte Pietà 3.
Bollati Andrea, c. Valentino 23.
Bonardi Felicita, v. Ponte Mosca 25.
Bonetto Domenico, v. S. Chiara 35.
Bonicatto Dom., v. Marocchetti 36.
Bonora, v Silvio Pellico 20.
Boragni Gius., v. Bellezia 1.
Bosco Franc., v. Venti Sett. 10.
Bosco G. B., v. Galliari 10.
Botta Domenica, v. Gioberti 19.
Bottallo Bartol., v. Artisti 15.
Bracco G., v. Bertola 9.
Brambilla Gaetano, c. S. Maurizio 63.
Brosio Adelde ved. Colleoni, v. S. Secondo 5.
Brosio, v. Colli 1.
Brusasco Pio, v. Mad. Cristina 72.
Burdisso Pietro, v. Mad. Cristina 135.
Burzio Anna, v. Venti Sett. 46.
Bussi Stefano, v. Monferrato 7.
Busso Gius., c. Re Umberto 37.
Bussonetti Regina, v. S. Chiara 12.
Busto Corinna, v. Mad. Crist. 19.
Cagna Luigi, p. Gran Madre di Dio 7.
Caiolo Gio., v. Boucheron 9 ang. v. Passalacqua.
Calosso Franc., v. S. Dalmazzo 20.
Canale Gius., v. Nizza 111.
Canavero Franc., v. Ospedale 40.
Canavotto Maria, c. Reg. Margherita 143.
Cantamessa Rolando, v. Barbaroux 11.
Capello Ant., ang. v. Buniva e S. Giulia.
Capello Giana Maria, v. S. Giulia 28.
Caporalini B., v. S. Massimo 28.
Capucchio ved., v. Chivasso 14.
Caravana Margherita, v. Piazzi 2.
Carbonero Secondo, v. Berthollet 20.
Carelli Pasquale, v. S. Croce 2.
Carena Gio., v. Assietta 3.
Carena Michele v. S. Agostino 4.
Carenzio Paolina, v. Silvio Pellico 4.
Caretto Felice, v. Saluzzo 42.
Casalegno Carlo, v. Moncalieri 32.
Casalegno Gaspare, v. S. Donato 30.
Casarotto Gius., v. Ormea 139.
Castagneri Giovanna, v. Ceva 7.
Castagno Maria, v. Pio Quinto 7.
Castellar coniugi, v. Goffredo Mameli 11.
Castelli Secondo, v. Rossini 26.
Catellino Caterina, c. S. Martino 1.
Cauda frat., c. Duca di Genova 2 e via Gazometro 17.
Caudana Gius., v. Montevecchio 19.
Caudano Eug., angolo v. Gius. Grassi e Groppello.
Cavagnoni Ant., v. S. Secondo 36.
Cavalleri Ant., v. Princ. Amedeo 52.
Cavallito Gio , v. Baretti 2*bis*.
Cavicchioli coniugi, v. Passalacqua 2.
Celoria Federico, c. Valentino 2.
Cerutti Gio., v. Orto Botanico 22.
Cesa Carlo, v. Cottolengo 88.
Chabert Maddalena, v. Arsenale 38.
Chabert Teresa, v. S. Domenico 5.
Chiabotto Stefano, v. Ponte Mosca 6.
Chianale Luigi, v. Borgo Dora 5.
Chiantore Carolina, c. Emilia 10.
Chiara Adelaide, v. Cottolengo 73.
Chiaudano frat., v. S. Franc. da Paola 12.
Chiesa Pietro, v. della Rocca 1.
Chiusano G., v. S. Anselmo 13.
Cibrario coniugi, v. Porta Palatina 19.
Cibrario Domenica, c. S. Maurizio 30.
Cibrario Maria, v. Cuneo 27.
Cocchi Domenica, v. Berthollet 13 *bis*.
Cocchis Pietro, v. Mazzini 7.
Codano Gius., v. Montebello 21.
Colla G., v. Ivrea 1.

Colla Giocondo, v. Giulio 29.
Cooperat. Genovese, v. And. Doria rimp. all'8.
Conti Enrichetta, v. Drovetti 29 e Duchessa Jolanda 4
Conti Gio., v. Urbano Rattazzi 8.
Conti G., v. S. Chiara 50.
Cordero Luigi, v. Bidone 4.
Costantini Gio , v. Assarotti 6.
Costantino Anna, v. Ponte Mosca 14.
Cravero M. Teresa, v. Bagni 4.
Crida Giacomo, c. Vinzaglio 29.
Croce Cesare, v. Chivasso 18.
Crosetti Vinc., p. Em. Filiberto rimp. al n. 10, ang. c. Reg. Margherita.
Curto Paolo, v. S Domenico 40.
Dalmasso Elisabetta, v. Bellini 6.
Dalmazzone sorelle, c. Vercelli 44.
Davico Zaveria, v. S. Anselmo 4.
Del Buono frat., *importaz. ed esportaz.*, v. Borgo Dora 37.
Delbosco Modesto, v. S. Anselmo 8.
Delfino Carlo, v. Thesauro 2.
Delmastro Ant., v. dei Quartieri 6.
Demarchi C., v. Pescatori 3.
Demarchi Carlo, c. Princ. Oddone 83.
Demarchi L., v. Saluzzo 36.
Demichelis sor., v. Mad. Cristina 18.
Dezzutti Lucia, v. Silvio Pellico 2*bis*.
Drovetto Pietro, v. Ospedale 8.
Druetto Luigi, ang. v. Princ. Tommaso e Pio Quinto.
Durando G., v. Baretti 29.
Emanuel Gio, c. Princ. Oddone 50.
Falchero, v. S. Chiara 60.
Falchero coniugi, v. Fiori 47.
Falchero Teresa, c. S. Maurizio 71.
Falciotti Paolo, c. Vercelli 38.
Falco Chiaffredo, v. Giacomo Leopardi 16.
Farioli Angela, c. Princ. Oddone 23.
Fasano Michele, ang. v. Andrea Provana e dei Mille.
Fassino coniugi, v. Princ. Amedeo 41.
Fassio coniugi, v. Mazzini 48.
Fattorini Vittoria, v. Saluzzo 63.
Faudella coniugi, v. Madama Cristina 63.
Fava Teresa ved. Negretto, v. Balbis 13.
Faya T., c. Regina Margherita 116.
Feré coniugi, v. Mazzini 26.
Ferrero coniugi, v. S. Giulia rimp. al 17.
Ferrero frat., v. Accad. Albertina 23.
Ferrero ved. e frat. Ant., c. Reg. Margh. 138.
Ferrero Ant., v. Saluzzo ang. v. Thesauro 8.
Ferrero Franc., v. Villa Regina 1 e via Assietta 4.
Ferrero G., v. Barbaroux 7.
Ferrero Gioachino, c. Vinzaglio 5.
Ferrero Gio., c. S. Martino 7.
Ferrero Maria, nata Comoglio, v. Barbaroux 17.
Ferrero Vitt , v. Porta Palatina 23.
Ferro-Garello M., v. Giacomo Leopardi 16.
Ferro Michele, v. Porta Palatina 9.
Ferroggio F., v. Cibrario 1.
Filippi Bernardino, v. S. Secondo 64.
Fino Cat. ved. Durando, v. Barbaroux 35.
Fogazza M., v. S. Secondo 19.
Fornelli Matilde, v. Sebastiano Valfrè 18.
Forneris G. B., v. Saluzzo 49.
Fossati Seraf., v. Mercanti 6.
Franchino Gio., v. Rosine 10.
Franchino Tommaso, v. Consolata 6.
Franco Alessio, v. Saluzzo 3
Franco Ant., v. Vanchiglia 2*bis*.
Franco Eug., v. Ponte Mosca 1.
Fromio Gius., v. Mad. Cristina 62.
Frussotto Andrea, v. Garibaldi 28.
Gai Gaspare, c. Vitt. Em. II, 110.
Gai Vincenzo, p. Vitt. Eman. I, 15.
Gallafrio Annibale, v. Baretti 10.
Gallia Carlo, v. Rosine 1*bis*.
Gallia Gio., ang. v. Garibaldi e S. Agostino.
Gallino Bernardo, v. Cavour 24.
Gamalero Gio., c Casale 10.
Gamba Bartolomeo, v. Napione 30.
Gambetta Vinc., c. Raffaello 27.
Gambino Gius., v. Gioberti 37.
Gandini Gius., v. Magenta 53.
Gandolfo ved., v. Ivrea 1.
Garello Gius., v. Circonvall. 6 (Vanchiglia)
Garello Pietro, v. Duchessa Jolanda 7.
Garesio Lodovico, v. S. Quintino 5.
Garetti Carolina in Giordano, v. Pio V, 8.
Gariglio Carlo, v. Aosta 44.
Garino Vinc., v. Borgo Dora 33.
Gay Giov., c. Vinzaglio 5*ter*.
Gay Pietro, v Princ. Tommaso 18*bis*.
Geninatti ved. Maria, c. Siccardi 15.
Genovese Ernesto, v. Montebello 19.
Genta Enrico, v. Saluzzo 40
Gerbi Rosa, c. Vinzaglio 1.
Germano Caterina, v. Nizza 113.
Germano Ferd., v. Barbaroux 33.
Ghibaudo Eugenio, v. Deposito 12.
Ghignone Felice, v. S. Quintino 35.
Gho Aless., v. Mazzini 38.
Giachino Gio., v. Aosta 27.
Gianella Caterina, c. Vercelli 19.
Gianella Gius., v. Monferrato 20.
Gianotti Michele, v Cavour 3.
Gilardi Pietro, v. S. Franc. da Paola 12.
Gilli Gius., v. S. Secondo 23.
Giorcelli Pietro, v. Lamarmora 22.
Giordana Franc., v. S. Agostino 28.
Giordana Michele, v. Tarino 9.
Girardi Ant., v. Mad. Cristina 30.
Girardi Gius., v. Maria Vittoria 21.
Girardi Pietro, v. S Tommaso 26 e via Palazzo di Città 18.
Giraud Domenico, v. dei Fiori 5.
Giribaldi Aless., v. Pisa 41.
Giustetto Gius., v. Venti Sett. 15.
Giustetto Pietro, v. S. Secondo 2.
Goitre Angelo, v. Conte Verde 2.
Gonetti Cesare, c. S. Maurizio 73.
Grabbi Dom., v. S. Donato 25.
Graglia Evasio, v. Barolo 11*bis*.
Grandi Carlo, v. Gaudenzio Ferrari 4.
Grati Gius., v. Berthollet 7.

Gregorio Maria, v. Corte d'Appello 13.
Griffa Michele, v. Baretti 24.
Griffa Stefano, v. Rocca 34.
Griffone-Versino Maria, v. Monferrato 22.
Grillo Felice, c. S. Maurizio 23.
Griva Domenico, v. Morosini 3.
Grosso Agost., v. Bertola 17.
Guerci Francesco, c. Francia 25.
Isnardi Ferdin., v. Massena 45.
Isnardi Maria ved. Novara, v. Moncalieri 41.
Isolatto coniugi, v. Carmine 2.
Lana Michele, p. Statuto 17.
Lanfranco coniugi, v. Ormea 3.
Lanza Luigi, v. Lagrange 35.
Lazzarino Francesca, c. Vercelli 21.
Lollo Gius., str. di Francia 15 *bis*.
Loreja Gio., v. Mazzini 58.
Lorenzale e Ceva, c. Re Umberto 21.
Lovera Ant., v. Barolo 12.
Lovera Maria, v. Mad. Cristina 60.
Lupo Giov., v. S. Agostino 18.
Maceagno Gio., v Ormea 25.
Maccario Matteo, v. S. Secondo 42.
Magazzino della Cassa Cooperativa fra impieg., profession. e negoz., angolo via Goito e c. Vitt. Em. II.
Magazzino di previdenza della Società operaie, v. Bogino 33 e S. Domenico 26.
Maggia Gius, v. Massena 19.
Magnetti Vittoria, c Cairoli 22.
Maina Gio., v. Baretti 17.
Malaspina Gio, c. Vitt. Em. II, 68.
Maletto Luigi, v. Botero 18.
Manzon Caterina, ved., v. Bidone 24.
Manzon Vitt., c. Vitt. Em. II, 102.
Marchisio coniugi, v. Ormea 31.
Marnetto Luigi, v. Saluzzo 59.
Marnetto Mich., v. Calvo 3.
Marone Maria, v. S. Chiara 33.
Martina Lorenzo, v. Tarino 11.
Martinengo Margh., v. Biella 24.
Martinetto Michele, v. Ormea 10.
Mascarino Vitt., c. Princ. Oddone 43.
Masino Giuseppina, v. Corte d'Appello 5.
Matteo Chiaffr. v. Magenta 4.
Mauro Laura, v. Chieri 6.
Meistro coniugi, ang. v. Valeggio e Massena.
Melano A., v. Viotti 16.
Melano Valentino, v. Princ. Tommaso 26.
Melchior Batt., c. Re Umberto 78.
Mensi Bartolomeo, c. S. Maurizio 51.
Menso ved., v. Bertola 47.
Menzio Natale, v. Fabro 14.
Merlin Giuseppe, c. Re Umberto 36 e v. Petrarca 13.
Merlino Gius., v. dei Fiori 34.
Mezzano Claudino, c. Francia 33.
Micchiardi Anna, *tettoia ponente interna* 47, p. Eman. Filiberto.
Migliavacca Clara, v. Industria 48.
Miglietta Maria, v. Vagnone 8.
Mignacco Teresa, v. S. Agostino 13.
Milanesio Teresa, v. Aosta 18.
Milano Giacinta, v. Andrea Doria 2.
Milano Gio., v. Garibaldi 7.
Minetti Franc., v. Botero 3.
Miroglio Margh., v. Beccaria 9.
Mo Anna, v. S. Franc. da Paola 44.
Mo Domenica ved. Franceschini, via Principe Amedeo 46.
Moglia Lucia, v. Industria 51.
Molinero Giacomo, via Principe Tommaso 30*bis*.
Molino Maria, p. barr. Nizza 163.
Mongiardino ved. Carlotta, v. La Marmora 20
Monti Luigi, v. Bonzanigo 26.
Monticone Gio., c. Reg. Margherita 63.
Morando D., v. Pio Quinto 8.
Morello Evasio, v. Princ, Amedeo 4.
Morello Teresa, v. Monferrato 22.
Moretta Maddalena, v. S. Secondo 46.
Moriondo Mich., v. Goito 7.
Morra G. Maria, v. Ponte Mosca 34.
Mosca Madd., v. Sacchi 64.
Moschetti Felicita, v. S. Pietro in Vincoli 11.
Mosso Angela, v. Scuole 8.
Mossotto Franc. e C., v. S. Anselmo 28.
Mussino Franc., v. Princ. d'Acaja 41.
Musso, v. Stampatori 10.
Musso Alessandro, angolo v. Superga e Cardinal Maurizio
Musso Amalia, v. Cottolengo 44.
Nanotti Gius., c. Princ. Oddone 51.
Nebbia V., v. Cottolengo 27.
Negro, v. Baretti 6.
Negro Emilio, v. Fabro 10.
Nicola Marcello, v. Cappel Verde 1.
Nigra Lucia, v. Bertola 36.
Oldrà Giuseppa, v. Genova 26.
Oldrà Pietro, v. Porta Palatina 29.
Omegna Gio., Vanchiglia, v. Lungo Po 1.
Operti Vincenzo, v. Ponte Mosca 51.
Origlia Lorenzo, v. Bertola 38.
Orione Gius., v. S. Massimo 38.
Ostorero Maria, ang. c. S. Martino e via Juvara.
Ottino A., v. Aosta 22.
Paccotti Domenico, c. Valentino 35.
Palazzone Adelaide, v. Saluzzo 17.
Paletto Michele, v. Vanchiglia 36 *bis*.
Panealbo Pietro, c. Brescia 12.
Parola Ant., v. Nizza 67.
Peiretti coniugi, v. S. Secondo 40.
Pellerano Gio., v. Magenta 9.
Penna coniugi, v. Cottolengo 85.
Pentenero Dom., v. Mad. Cristina 26.
Peona Maria, v. Viotti 5
Perlo Desiderio, p. S. Martino 3.
Perlo Margherita, v. Marocchetti 44.
Perucatti Maria ved. Giardino, c. Brescia 16.
Peschiera Pietro, v. Po 25 nel cortile.
Piacenza G., v. Galliari 22.
Piacibello Luigi, v. Cavour accanto al 12.
Picco Gio. ved. Gianella, v. S. Chiara 22.
Pinardi Gius., v. Nizza 91.
Pini Pietro, v. Biella 14.
Piola Domenica, v. Gioberti 55.
Piola Gius., v. Massena 14.

Pipino Gio., v. Balbo 8.
Pipino Matteo, v. Urbano Rattazzi 10.
Pizzio Agostino, v. S. Secondo 25.
Pochettino Gio. Gius., v. Tarino 5.
Pochettino G., v. S. Donato 60*bis*.
Polizzy Aut., c. Princ. Eugenio 4.
Pollone Candido, v. Orfane 30.
Pomba ved Anna, v S Secondo 30.
Ponzio Primo, v. S. Chiara 15.
Quaglia Chiarina, v. S. Chiara 54.
Quarello Gerolamo, v. Genova 21.
Quattrocolo Franc., v. Artisti 30.
Quirico Carlo, v. Alfieri 4.
Quirico Franc., v. Mazzini 2.
Racca Margherita, v. Cavour 7.
Raglia Caterina, v. Lanino 10.
Rama Stef., v. Princ. d'Acaja 35.
Ramella Anna, v. Princ. Tommaso 31.
Ramella e Gandolfo, v. dei Fiori 9.
Ramoino Vittoria, ang. c. Princ. Oddone e v. Duchessa Jolanda.
Rapallino Gio., v. S Domenico 27.
Rapelli Franc., v. Barolo 27.
Rappelli Angela ved., *vivande cotte*, piazza Em. Filiberto rimp. al 4.
Raso Gio., v. Cottolengo 60.
Rattero Carolina, v. Pisa 39.
Ratti Giov., v. Nizza 63.
Raviola Elena, v. Mad. Cristina 106.
Raviola Stefano, v. Buniva 13.
Regaldo Ang., v. Po 34.
Regaldo Batt., strad. Francia 9.
Regis-Milano Giacomo, v. Cibrario 53.
Rena Domen., ang. v. Morosini e c. Vittorio Eman. II.
Rey Carol., v. Beinasco 9.
Rey Francesca ved. Campra, v. Belvedere 3.
Ribelli coniugi, v. Accad. Albertina 1.
Ribero frat. e sor., v. Ospedale 6.
Ribola Pietro, v. Bertola 4.
Riccardino Vinc., v. S. Franc. Paola 12 *bis*
Rigat ved., v. Mazzini 10.
Rigat Daniele, v. S Massimo 51.
Rissone Maria, c. Reg. Margh. 110.
Riva Virg. e Chiantore Rosa, v. S. Domenico 12.
Rivera Margh., v. S. Quintino 20.
Rizzetti Seraf., ang. str. R. Parco e v. Parma
Robba Secondo, v. Val S. Martino 4.
Roberto Carlo, v. S. Quintino 24.
Rocco Lucia, strada R. Parco 14.
Rodo M., v. Princ. d'Acaja 39.
Rogliatti Gio., v. Ormea 16.
Rolando coniugi, v. Napione 33.
Romano Elisabetta, v. Cibrario 9.
Ronco Michele, v. Vanchiglia 2.
Rosa Lodovico, c. Reg. Margherita 163.
Rosina Telesforo, v. Barbaroux 11.
Rosingana Anna, c. Princ. Oddone 21.
Rossi Pietro, v. Ponte Mosca 47.
Rossi T., v. Pisa 42.
Rossi-Costelli A., v. Conte Verde 4.
Rosso Alessio, v. Palazzo Città 7.
Rosso Andrea, v. Cernaia 42.
Rosso Gio., v. Stampatori 20.
Rubietti Gius., c. Regina Margherita 123.
Ruffato Pietro, v Goito 9.
Ruoredda Ant., c. Reg. Margherita 162.
Ruoredda Gius., c. Casale 2.
Sacco B., p. Gr. Madre di Dio ang. v. Chieri.
Sacco Gio., v. S. Massimo 7.
Saletta Marta, v. Petrarca 11.
Sapetti Ant., strada Lanzo 50.
Saracco Franc., v. S. Secondo 7 *bis*.
SARTORI, TACCHINI e C., *Società Prodotti alimentari*, ang. v. Venti Sett. e Garibaldi. Vedi *Annunzi spec.*, ultima pag. della Guida.
Sassone coniugi, v. Martinetto 12
Savarro Giac., v. S. Giulia 20.
Scaglia Lorenzo, v. Valperga Caluso 1.
Scagliotti Pietro, v. Cibrario 25.
Scalenghe Domen., v. Montevecchio 11 *bis*
Scoffone Felice, v Cagliari 4.
Scotti Luigi, v Catania 10.
Seccatore F., v. Duchessa Jolanda 12.
Secco Agnese, v. Martinetto 6.
Seghizzi C., v. S. Giulia 57.
Seglie Barbara, v. dei Fiori 49.
Sella Battista, v. Nizza 105.
Sereno Baldassarre, v. S. Teresa 12.
Serra Gio., c. Reg. Margherita 82
Siccardi coniugi, v. S. Massimo 36.
Società Coop. Cotonificio Valdocco, v. Ceva 1.
Società Coop. Ferrov. di cons., p. S. Martino.
Società di Previdenza econom. fra i Dipendenti del Municipio, v. Porta Palatina 33 e p. Em Filiberto 8
Società Gen. delle Operaie, v. Massena 21. v. Monferrato ang. v. Santorre Santarosa, v. Bogino 33 e v. S. Domenico 26.
Società Gener. Operai Barriera di Milano, piazzale Barriera di Milano
Società M. S. Barriera di Lanzo, v. Lanzo 17.
Società M. S. Operai Borgo S. Donato, via Carena 18.
Società Mutua Torinese, vie Ponte Mosca 8 e S. Anselmo 18.
Società Operai, Barriera di Casale 95.
Società Operai Barr. di Nizza, barriera di Nizza 124.
Società Operai, v. Guastalla 10.
Società Operai Armaiuoli, v. Giulio 18.
Società Operai Lavor. in Lime, v. Cibrario 41.
Società Operai Madonna del Pilone e dintorni, Madonna del Pilone 192
Soffietti Gius., v. S. Donato 27.
Sordini coniugi, v. Nizza 33.
Stobbione Antonio, v. Vanchiglia 29.
Stura Luigi, ang. v. Montevecchio e via S. Secondo.
Tallia Gio., v. Stampatori 15.
Talone Felice, v. S. Tommaso 5.
Tamagno Felice, v. Fucina 10.
Taraglio coniugi, v. Basilica 6.
Taricco Bartol., v. Goito 1.
Tavella Franc., p. Eman. Filiberto angolo v. Bellezia e vic. Tre Galline.

Tepatti-Bertino Luigi, v. Nizza 23.
Terrone Biagio, v. Ospedale 16.
Terzago G , v. Silvio Pellico 21.
Tessore Luca, v. S. Giulia 45.
Tessore Ottavio, v. dei Fiori ang. v. Valperga Caluso.
Tetti G. B., v. Vanchiglia 35.
Tidili Giorgio, v. S. Donato 45.
Torchio Luigi, v. Bava 5.
Torchio Stef., v. S. Donato 23.
Torta Stefano, v. Valperga Caluso 28.
Tortia S.,v.Ormea ang. v.Valperga Caluso.
Trigini coniugi, v. Parma 24.
Trinchero R., v. S. Agostino 8.
Trucco Carolina, v. Garibaldi 47.
Truffa Gius., v. Mazzini 5.
Unione Militare, v.Genova ang. v. Bertola.
Unione Torin. Coop. di consumo, dell' Unione Operaia Cattolica, v. Consolata 12.
Vaglio coniugi, v. Cibrario 23.
Vaj Carlo, v. Manzoni 3.
Valenzano Giacomo, ang. v. Orto Botanico e Ormea.
Valenzano Pietro, v. S. Quintino 15.
Valenzano Serafino, v. Mad. Cristina 69.
Valiani Ang., v. Piffetti 11.
Valle Michele, c. Vinzaglio 25.
Vallino Pasqualina, v. Santorre Santarosa, ang. v. Moncalvo.
Valsania Gius., v. S. Donato 47.
Varetto G., v. Maria Vittoria 42.
Veglio Angela, v. Rossini 14.
Veiluva Carlo, v. Silvio Pellico 20.
Verra Gius., v. Mazzini 52.
Verzoria Gius., v. Vanchiglia 16.
Viale Giuseppa, c. Reg. Margherita 194.
Vianoli G., v. S. Giulia 28.
Vigliano Gius., v. Mad. Cristina 42.
Viglione Filippo, p. Statuto 18.
Viola Maria, v. Lagrange 14.
Virano Maria, c. Vinzaglio 29.
Visconti Teresa, v. Ormea 17.
Vittolio Ern., v. S. Secondo 1.
Vittone Enr., *Consorzio di produttori*, via Venti Settembre 29.
Vittonetto Franc., barr. di Lanzo 63.
Volpatto Olimpia, v. Bertola 17.
Volpe Maria, v. Foscolo 21.
Zappegno Paolo, v. Cuneo 8.
Zo Elisa, c. S. Maurizio 25.
Zoppegni Gio., ang. vie Cottolengo e Bonzanigo.
Zucca G. B., v. Marocchetti 37.

Rosticcerie e Friggitorie.

Baldizzone e Baima, v. Barbaroux 8.
Carpanera Vittorio (eredi), *Genio*, angolo c. Vitt. Em. II e v. Saluzzo.
Franchino Gio., v. Viotti 14.
Mazzi soci, *La Fila*, v. della Caccia 2.
Neirotti Luigi, *Rosticceria Svizzera*, v. Accademia Albertina 38.
Semino Agostino, *Friggitoria Genovese*, c. Regina Margherita 123.

Forni di Castagnacci.

Biagini Gius. ed Arturo, v. Venti Sett. 18.
Biondi Leopoldo, c. Reg. Margherita 134.
Caciagli Gius., v. Ospedale 3.
Ciuti Andrea, c. Palestro 2.
Ciuti Attilio, v. Princ. Amedeo 4.
Ciuti Gaetano, v.le Bertola 17 e Berthollet 4.
Franceschini, v. S. Donato 4 *bis*.
Gianotti Celestino, v. Montebello 5.
Gianotti Pasq. Ant., v. Palazzo di Città 11.
Matteoni Angelo e C., v. Andrea Doria 4, v. Stampatori 18 e v. Nizza 69.
Nelli Vitt., v. Porta Palatina 27.
Orsi Lorenzo, ang. v. Accad. Albertina e v. Princ. Amedeo.

Budella e Vesciche (*Negoz.*).

Peracchiotti frat., v. S. Tommaso 3.
Rappelli Giuseppe, v. S. Tommaso 10.
Vicolungo J , c. Re Umberto 38.

Tartufi, Pollame e Selvaggina.

Anselmo Giuseppina ved. Casetta, v. Montebello 2.
Brunero Margherita, v. Andrea Doria 11.
Camussi, v. Andrea Doria 6.
Carletto Gio., p. Bodoni (serraglio).
Chiappino Carlo, v. Barbaroux 12.
Chiesa Carolina, p. Bodoni (serraglio).
Dovana Carolina, p. Palazzo Città.
Enriù Maria, p. Bodoni (serraglio).
Giacinti Pacifico, v. Saluzzo 32.
Giraud Ferdin., str. di Lanzo 72.
Vedi *Annunzi speciali*, pag. 34.
Guarino C., p. S. Carlo 11.
Malaspina Gio., c. Vitt. Em. II, 68.
Molinar L.,*stab. pollicoltura*, c. Vercelli 18 ang.v. Carmagnola e p. Castello rimp. 16.
Monticone Lorenzo, v. Nizza 41.
Moretti Alessandro (mediat.), v. Giulio 2.
Salvetti Gio., v. Galliari 2.
Sapetti G., p. Palazzo di Città ang. via Conte Verde.
Varaglia Ed., ang.v. e p. Palazzo di Città.
Verona Cuffia Francesca, p. Eman. Filiberto, tettoia nord.

Pizzicagnoli e Salsamentari.

Abate Teresa, v. Garibaldi 40.
Accastello L., v. Amedeo Avogadro 18.
Accossato Pietro, v. Stampatori 7.
Ala Gius., v. Priocca 24.
Alassetta Gio., v. Berthollet 21.
Albericifrat., succ. L. Ansaldi, v. Roma 42.
Albini G., p. Statuto 4.
Amirano frat., v. dei Mille 44.
Anrò Giacomo, v. S. Donato 90.
Ardore coniugi, v. Mad. Cristina 57.
Arietti coniugi, v. Lanzo 37.
Arneudo Carlo, v. Porta Palatina 8.
Arneudo Chiaffredo, v. Ponte Mosca 10.
Artero Remigio, v. Mercanti 3.

Astegiano Luigi, v. Mad. Cristina 21.
Audisio Ant., v.S. Anselmo 27 e Bertola 25.
Audisio Domenico, v. Bertola 3.
Audisio G. Ant., v. Nizza 31.
Audisio Maria, v. Franco Bonelli 2.
Audisio Pietro, c. Vitt. Em. II, 28.
Bainotti Caterina, v. S. Donato 26.
Barale sor., v. della Rocca 4.
Barberi Gius., v Po 50.
Barberis Margh., ang.v. S.Giulia e Buniva.
Barberis Secondo, c. Reg. Marherita 144.
Baretto Marta, v. dei Fiori 36.
Baroero Felicita, v. Nizza 84.
Barovero cugine, v. Accad. Albertina 35.
Barovero Rosa, v. Nizza 76.
Bava A., v. Mazzini 54.
Bay Teresa, c. Vinzaglio 11.
Belli Angelo, v. Tarino 1.
Beltramo Anna, v. S. Teresa 12.
Beltramo Maria, v. Misericordia 3.
Benedetto Vitt., succ. Figliuzzi, v. Santa Teresa 13.
Berardo Ant. fu Gius., c. Vitt. Em. II, 60.
Berardo Ant. e figlio, p. Em. Filiberto 12.
Berardo Bartol., v. Cernaia 22.
Berardo Gio., v. S. Massimo 3.
Berardo Giovanna ved., v. S. Secondo 1.
Berardo Gius., v. Mad. Cristina 18.
Berardo Gius., v. S. Quintino 49.
Berardo Gius. fu Pietro, v. Princ. Amedeo 38
Berardo Madd. ved., v. Torquato Tasso 11 e Cernaia 22.
Berardo Matteo fu Matteo, v. Po 30.
Berardo Matteo fu Pietro, p. Em. Filiberto, tettoia ponente 28.
Berardo Pietro, v. Palazzo di Città 13.
Bergia Filippo, v. Carlo Alberto 29.
Bergia Michele, v. Nizza 15.
Bertolina Luigi, c. Emilia 11.
Bertolotti Gius., v. Montebello 2.
Bertone Gisla, v. Mad. Cristina 11.
Bestente Eug., v. Orbassano 5.
Binelli Pietro, c. Valentino 2 e 4.
Biora Angelo, v. Vanchiglia 34.
Blanda Luigi, v. Saluzzo 30.
Boccaccio Franc., c. Oporto 47.
Boggio Gabriele, v. Saluzzo 53.
Bologna Maria ved. Ballari, v. Zecca 43.
Bolognino sor., v. S. Donato 44.
Bongiovanni Gio., v. Princ. Amedeo 29.
Bonino Gio., v. Massena 5.
Bonino Marianna, v. Mad. Cristina 37.
Bonora, v. Silvio Pellico 20.
Borelli Baldassarre, v. Cottolengo 53.
Borello Antonio, v. Orfane 28.
Borello Gius., v. Po 23 e v. Cernaia 28.
Boretto sor., v. S. Franc. Paola 29.
Boretto Gius., v. Nizza 105.
Borla Gius., v. Ormea 78.
Bosco G. B., v. Galliari 10.
Bossetti Ant., c. Vitt. Em. II, 62.
Bossonetto Luigi, v. Lagrange 34.
Bottino Battista, v. Bava 2.
Brero Edoardo, v. Mad. Cristina 6.
Brocchetto Gius., p. Palazzo di Città 1.
Brosio Cand., ang.v. Mad.Cristina e Baretti.
Brosio Emilio, v. Bertola 6.
Brosio Enrico, v. Nizza 7.
Brosio Leopoldo, v. Po 51.
Brun Giacomo, p. Eman. Filiberto 7.
Bruschi Gius., v. di Lanzo 12-27.
Bubbio Luigia, c. Valentino 33.
Buscaglione Luigi , v. Vanchiglia 17.
Bussi Battista, c. Reg. Margherita 94.
Campassi Luigi, v. Mad. Cristina 17.
Campra Ettore, v. Nizza 97.
Canova Romildo, v. Goffredo Mameli 9.
Cardetti Ugolina,v.Carmine ang.v.Allioni.
Cargnino Ant , v. Bellezia 16.
Cargnino Costantino, v. Lagrange 37.
Cargnino Domenico succ. ved. Falcione, v. Palazzo di Città 18.
Cargnino G., c. Re Umberto 42.
Cargnino Gio., v. S. Tommaso 24.
Carosso Dom., c. Duca di Genova 9*bis*.
Castagno Maria, v. Baretti 5.
Cattellino e Piovano, c. Reg. Margh. 127.
Caudana Aug., p. Statuto 13.
Cavallero sorelle, v. Bonafous 8.
Celoria Ercole, v. Porta Palatina 21
Chabert Gius. ved Gorlier, v. Garibaldi 55.
Chiabotto, v. Groppello 21.
Chiabotto Franc., v. Mad. Cristina 101.
Chianale L., v. Baretti 17.
Chiantore Angela, v. Borgo Dora 29.
Chiariglione Giacomo, c. Vitt. Em. II, 9.
Chiariglione Gio., v Carlo Alberto 29.
Chiola Gius., v. Arsenale 41.
Cibrario Ang., v. Venti Settembre 2.
Cibrario Gius., v. Vanchiglia 10.
Cibrario Gio. Batt., v. Botero 17.
Cibrario Maria, vedova, v. del Carmine 1.
Collano Tommaso, v. S. Donato 7.
Colombo Carolina, v. S. Agostino 22.
Core e Woigt, v. S. Massimo 42.
Costa Giovanni, v. Scuole 9.
Costantini Gio , v. Assarotti 6.
Cravero M. e Teresa, v. Bagni 4.
Cucchi Gius., v. Roma 5.
Dalmasso Elisab., v. Bellini 6.
Dalmazzo Luigi, v. Belvedere 6.
Daverio Emilio, v. Garibaldi 18.
David Maria, v. Accademia Albertina 19.
Defilippi Anna, v. dei Fiori 4.
Della Casa Ferdinando, v. S. Massimo 40.
Della Casa Giacomo, v. S. Secondo 9.
Delmastro Ant., v. dei Quartieri 6.
Demaria L. C. fratelli, v. Mazzini 36
Demichelis frat., v. Accad. Albertina 42.
Demichelis ved. e figli, v. Bogino 4.
Demichelis Franc., v. Priocca 4.
Demichelis Gio., v. del Carmine 11.
Demichelis Gius., v. Bidone 19.
Demichelis G., v. S. Chiara 8.
De-Ortis Vinc., v. Nizza 95.
Dezzutti Lucia, v. Silvio Pellico 2 *bis*.
Dilei Teresa, v Moncalieri 52
Drappero Martino, v. Monferrato 14.

Emanuel Carlo, v. Bastion Verde 1.
Emanuel Maurizio, v. Rosine 4.
Eraudo Cat. ved. Migliorero, v. Reggio 5 e v. Pisa 46.
Falcione P (Zeme frat. succ.), p. S. Carlo 11.
Fantino Batt., v. Pallamaglio 1 e Nizza 43.
Farò Giacomo, v. Galliari 14.
Farò Gio., p. Vitt. Em. I. 20
Fasano Michele, angolo vie dei Mille ed Andrea Provana.
Fassetta coniugi, v. Cottolengo 62.
Fassetta Angela, v. Martinetto 4
Fassino D. V., v. Villa Regina 5.
Favero Maria, v. S. Franc. da Paola 37.
Ferraris Luigi, c Palestro 20.
Ferrero coniugi, p. Vitt. Em. I. 18.
Ferrero Eug., v. Aosta 54.
Ferrero Giorgio, p. Statuto 14.
Ferrero Vitt., v. Basilica 13.
Finello Francesca, v. Bonzanigo 1.
Fino Gio., v. Genova 29.
Fino Marziano, v. Borgo Dora 32.
Folchera coniugi, v. Nizza 25.
Franchetti Margherita, v. S. Agostino 15.
Franco Ant., v. Vanchiglia 2 *bis*.
Franco Eug. fu Franc., v. Ponte Mosca 1.
Franco Giuseppa, v. Ponte Mosca 17.
Fratino Carola, c. Re Umberto 31.
Frencia coniugi, v. Maria Vitt., rimp. al 26.
Frussotto Gius, v. Garibaldi 33.
Gagliardone Enrico, v. Barbaroux 8.
Gallino Gio., ang. c. Re Umberto e via S. Quintino
Gamba Lorenzo, v. Silvio Pellico 26.
Gambino Gius., v. Gioberti 37.
Gandiglio Vinc., c. Vitt. Em. II, 2 est.
Gariglio Stef., v. Baretti 2
Gattiglia, v. dei Mille 52
Gay coniugi, p. S. Giulia 1.
Gazzano Giacomo, via S. Massimo 6.
Gerbino Gius., v. Mazzini 34
Germano Cat., v. Nizza 113
Gherra Dom., ang. v. Orfane e Franco Bonelli
Ghia Vinc., v. Barbaroux 10.
Ghigo Gio. ved. Franco, v. S. Chiara 5.
Ghigo Lor. e frat., v. della Rocca 28 e Po 52.
Ghione Michele, v. Gioberti 53.
Ghiotti Gius., v. Gioberti 25.
Giacchino Felic. ved. Gerbino, v. Bava 43.
Giacobini frat., c. Vercelli 30.
Giacobino frat., v. delle Orfane 36.
Giacobino frat. di Giacomo, v. Mazzini 30.
Giacobino frat. fu Vincenzo, c. Vercelli 28
Giacobino Gius., v. Venti Settembre 57.
Giacobino Vincenzo, vie S. Chiara 10 e Berthollet 14.
Gianese G., v. dei Fiori 7.
Giantinetti Luigia, v. Bidone 18.
Gianotti Michele, v. Cavour 3.
Gianotti Pietro, v. Mazzini 17.
Gilardi coniugi, c. Vitt. Em. II. 98.
Gilardi Ant., v. Aosta 49.
Gilli Gius., v. S. Secondo 23.
Gino coniugi, v. Borgo Dora 21
Giordana Gio., v. Montebello 11.
Giordano Alessio, v. Piazzi 6.
Giordano Maria, v. S. Donato 13.
Giovenale Bern., v. Viotti 26.
Girardi Agost., succ. Berardo, v. Mazzini rimpetto al 32.
Girardi Andrea fu Giac., v. Borgo Dora 22
Girardi Bartol., v. S. Donato 10.
Girardi Gio. fu Pietro, v. Po 42.
Girardi Gius, ang. v. Berthollet e dei Fiori.
Girardi P., v. Nizza 13.
Giusio Gio., v. Gioberti 41.
Gonella Eugenio, v. Nizza 71.
Gonella Pietro, v. S. Dalmazzo 9.
Gorlino Gio., succ. Quaranta, v. Bava 7
Graglia e Raiteri, v. S. Secondo 21.
Grandi Carlo, v. Gaudenzio Ferrari 4.
Graziano Giovanna, v. S. Quintino 60.
Griva Dom., c. Vitt. Em. II, 92.
Griva Vinc., p. Statuto 3.
Grospietro Franc., v. Cernaia 3.
Grospietro Gius, v. Orfane 17.
Grosso coniugi, v. Ponte Mosca 23 *bis*.
Grosso Carlo, v. della Rocca 18.
Grosso Giac., v. della Misericordia 1.
Guglielmino Carlo, v. Gioberti angolo v. Pastrengo.
Guglielmino Dom., v. Venti Settembre 7.
Guglielmone Francesca ved. Demichelis, v. Cernaia 28.
Lanfranco Gaspare, p. Vitt. Eman. I, 16.
Lanza Michele, v. S. Massimo 12.
Leonardo Angela, c. Napoli 14.
Leone Bern., v. Cavour 11.
Lignatto Gius., v. Priocca 22.
Lovera Ant., v. Barolo 12.
Lovera E., v. Sacchi 24.
Lovera Gio., v. Bogino 15.
Lovera G. e A. frat., v. Garibaldi 17 e c. Vitt. Eman. II. 88.
Lovera Lorenzo, v. S. Donato 40.
Lubatti Giacomo, v. Ospedale 12
Lupano frat., c. Reg. Margherita 82.
Lupano Guglielmo succ. frat Giacobino, v. Ponte Mosca 2.
Macario Carlo, c. Princ. Oddone 14.
Maccario Lorenzo, c. Siccardi 35
Maina Franc., v. Mad. Cristina 95.
Malaspina Gio., c. Vitt. Em. II, 68.
Maletto Gaspare, v. S. Donato 15.
Maletto G. B. e figli, v. Princ. Tommaso 12.
Manfrino Angela, v. S. Chiara 18.
Manzon Baldassarre, v. Petrarca 7.
Manzon Claudio, v. Princ. Tommaso 16.
Marchese Caterina, v. Plana 5.
Marchesi cav. Endimio, v. Mazzini 44.
Marchetto Pietro, p. Em. Filib. rimp. al 6.
Marchisio Pietro, v. Mazzini 46.
Margherio Franc., v. Cernaia 32.
Marocco Pietro, v. Maria Vitt. rimp. al 28
Martignone Ant., v. Goffredo Mameli 5.
Martore Franc., v. Mazzini 12.
Martore Gio., v. Genova 2.
Masino Franc., v. Ormea 29.

Masoero Felice, v. Deposito 1.
Masoero Virginia, v. Andrea Doria 4.
Massaia Mich., v. Vasco 2.
Melano Batt., v. Franco Bonelli 3.
Melano Margherita, c. Valentino 31.
Menzio Natal., v. Fabro 14.
Merlin Franc., v. Bellini 8.
Merlin Gius., corso Re Umberto 36 e via Petrarca 13.
Merlino Pietro, v. Garibaldi 49.
Merlo Dom., ang. v. Tarino e c. S. Maurizio.
Migliore Lorenzo, p. Em. Filiberto 13.
Migliore Teodoro, v. Genova 3.
Migliorero frat., v. Stampatori 16 *bis*.
Migliorero Gio. di Pietro, v. Garibaldi 34.
Mignacco Felicita, v. dei Fiori 17.
Milano Gio e Teresa, v. Garibaldi 57.
Miniggio Celeste, v. S. Quintino 25.
Miraglio Dom., v. Bava 48.
Mo Domenica ved. Franceschini, v. Principe Amedeo 46.
Moletto Domenico, v. Stampatori 14.
Molgatini G., fu Gio. v. Ponte Mosca 27.
Molino Agost., v. Pio Quinto 16.
Moretta coniugi, c. Brescia 5.
Morra G. Maria, v. Ponte Mosca 34.
Mossino Franc., v. S. Secondo 54.
Muss Edoardo, v. Cernaia 14.
Musso Gio., v. Po 18.
Musso Natale, v. Princ. Amedeo 15.
Nanotti Gius., c. Princ. Oddone 51.
Nebbia sorelle, v. S. Donato 46.
Nicola G., c. Duca di Genova rimp. al 6.
Oberti Carlo, v. Bellezia 15.
Omegna Ernesto, c. Emilia 5.
Omegna Seraf., c. Reg. Margherita 142.
Pacotti Giacomo, v. S. Chiara 5
Pagani Contardo, v. Garibaldi 22 e via S. Teresa 7.
Pairotto Lodovico, v. S. Tommaso 11.
Parandero frat., v. Garibaldi 44.
Peracchio Carolina, v. Tiziano 39.
Perino Ant., v. Porta Palatina 3.
Perosino Angela, v. Belvedere 17.
Perotto Battista, v. Cottolengo 51.
Perrachon Emilia, v. Cernaia 38.
Pescarolo Gabriele, ang. v. S. Franc. da Paola e Des Ambrois.
Pianta Valentino, c. Brescia 7.
Piasco e Cerutti, p. Statuto 10.
Piccino Gius., v. Saluzzo 4.
Piccione P., ang. v. S. Giulia e Guastalla.
Pignocco Giuseppe, v. Juvara 9.
Piovano Gio. Giulio, v. Garibaldi 39.
Pipino Maddalena, v. S. Quintino 3.
Pistoni Maria, v. Moncalieri 27.
Pollano Luigi, v. del Carmine 4.
Pollastro Rosa, v. della Zecca 12.
Ponte Franc., v. dei Fiori 15.
Ponzio Ant., v. S. Secondo 7.
Ponzio Primo, v. S Chiara 15.
Porta Annib., v. Bertola 36 *bis*.
Porta Enrico, c. Duca di Genova 7.
Porta Ersilia, v. Borgo Dora 26.
Prinder Camillo, v. Mazzini rimp. al 32.
Psenda Gius., c. Reg. Margherita 108.
Quaglia Eug., v. Gioberti 67.
Quagliotti Marta, v. Pallamaglio 17.
Quaranta Batt., v. Milano 20 e Venti Sett. 79.
Quaranta Luigi, v. Pietro Micca 22.
Quassolo Maddalena, c. Emilia 7.
Quirico Ant. di Franc., c. Vitt. Em II, 76.
Quirico sorelle, v. S. Secondo 31.
Raballo Lor., c. Vitt. Em. II, 64
Ramella Rosa, v. Silvio Pellico 28.
Rapelli Giac., v. Saluzzo 34
Rapelli Gio., v. Duch. Jolanda 15.
Rapelli Marianna, v. S. Tommaso 10
Ratti Gio., v. Nizza 63.
Raynero Gius., v. Groppello 4.
Rigat Giac., v. Silvio Pellico 12.
Rizzetti frat., v. Basilica 1.
Roatta Franc., c. Dante dopo il 17.
Robino Margh., v. dei Fiori 39.
Robiola Teresa, v. Napione 31
Rocco Lucia, strada R. Parco 14.
Ronco Michele, v. Vanchiglia 2.
Rosaschino Luigi, v. Pietro Micca 9
Rosingana M., v. Vanchiglia 11.
Rossi Margh., v. Villa Regina 9.
Rossi Gius. fu Matteo, v. S. Anselmo 23.
Rosso Francesca, v. Sacchi 16.
Rosso Giacomo, c. Vitt. Em. II, 59.
Rosso Gio., v. Giannone 4.
Salvadore Dom., v. S. Donato 8.
Salvetti Gio., v. Galliari 2.
Sandonati coniugi, c Casale 46.
SARTORI, TACCHINI e C., *Società Prodotti Alimentari*, angolo vie Venti Settembre e Garibaldi. Vedi *Annunzi speciali*, ultima pag. della Guida.
Serra G., c. Vittorio Em. II, 1 oltre Po.
Seveso Maria, v. Bava 3.
Signorini Ottavio, *salami di carne equina*, ang. v. S. Agostino e Franco Bonelli.
Silvestro Carlo, v. della Rocca 19.
Sordini coniugi, v. Nizza 33.
Stefanone Luigi, v. Mazzini 7.
Stevano Teresa, c. Reg. Margherita 124.
Stralla Dom., v. del Carmine 1.
Stroppiana Dom. succ. Demaria, v. Milano 18
Stura Luigi, v. S. Secondo 26.
Suino Margh., v. Carena 10.
Tavella Franc., c. Vittorio Eman. II, 78 e vic. Tre Galline 2 ang. v. Bellezia.
Tavolino Vittorio, v. Rosine 15.
Telesca Ant., v. S. Donato 3.
Terrachione Benedetta, v. Carlo Alb. 34.
Terrone Filomena, v. S. Franc. da Paola 46
Terrone G. Batt., v. S. Massimo 3.
Tessore Ott., ang. v. dei Fiori e Valperga Caluso.
Testone C., v. S. Domenico 9 e Bellezia 15.
Torrione Irene, v. S. Donato 38.
Valenzano Pietro, via S. Quintino 15.
Vallero Dom., v. Assarotti 17.
Varetto Franc., v. Moncalieri 3.
Varetto Teresa, v. Gerdil 2.

Vaschetti Agost., c. S. Martino 4.
Vercellino Ang., c. Vinzaglio 18.
Vergnano Francesca, v. della Zecca 10.
Verri Pietro e Comp., v. Monferrato 2.
Viani Stefano, v. della Consolata 11
Vigna Ernesto, v. Drovetti 6
Vigna Luigi, v. Vanchiglia 18.
Villata Antonietta, v. Cottolengo 91.
Vivenza Pietro, p. Em. Filiberto, tettoia a ponente 24-25-26.
Zappegno Paolo, v. Cuneo 8
Zavattaro Luigi, v. Arcivescovado 2.
Zeme frat., p. S. Carlo 11.

Forniture per salsamentari.

G. Caudano e C. Piazza Carlo Felice, 10.
Tritacarne di ogni grandezza - Insaccatrici per salami - Accessori e pezzi di ricambio - Macinelli per il pepe e per il sale - Coltelli per salumi e forme per gelatine.

Formaggi.

Avezzano G. e P. frat., barr. di Nizza 205.
Barberis frat. (Ditta), Dock, 1° compart.
Bassetti e Giorgetti, v. Circonvallaz. 248 (barr. Lanzo)
Bellacomba Ilarione, *uff.* Dock, *abit.* corso Vitt. Em. II, 98
Berardo e Sola, Dock 5° compart.
Bianchetta A., p. Em. Filiberto, tettoia levante, int. 44-45.
Bouvier Gio. Gius., str. di Francia.
Canonico Silvio e C., 5° compart. nel Dock.
Delmastro Carlo, c. Reg. Margherita 134.
Filippello F., str. di Lanzo 68 e nel Dock, 5° compart
Fruttero fratelli, barriera di Milano 60
Genta Michele, v. S. Domenico 4.
Gorlier Gio. di Gius., v. Pal. Città 9.
Gorlier Gius. di Gius., v. Genova 6.
Guillaume Giacomo, v. Cernaia 16.
Jarre T. e C., str. di Nizza 183 (oltre barr.
Lang e Schutz (*ingrosso*), Dock, 2° comp.
Manzon Caterina ved., p. Statuto 15.
Manzon Gio., v. Garibaldi 41.
Matis e Bardessono, *ingrosso*, barr. Lanzo 68.
Melano Batt., v. Franco Bonelli 3 e piazza barr. Milano 59.
NEUHAUS C. A., *Commission-Representation, magazz. proprii di deposito*, via Villa della Regina 20.
Pacotto e Bardissono, v. Monte Bianco 1.
Priano (Ditta), v. Arsenale 13.
Rigat frat. di Franc., nel Dock, 1° compart.
Rigat Gio. fu Gius., v. Carlo Alberto 32.
Rigat Gius., *ufficio*, v. Bellezia 8; *magazzino*, barr. di Milano.
Rigat Pietro e figli *dep.* al Dock, 2° comp.
Toja Bartol., v. Palazzo Città 13.
Trucco Carolina, v. Garibaldi 47.
Vial Lor., *depos.* al Dock.
Vicolungo J., c. Re Umberto 38.
Villa e Migliore, v. S. Domenico 7.

Olio, Salumi, ecc. (*Magazz. di*).

Agnesi e Giaccone, angolo via Roma e della Caccia.
Alberici frat., succ. Luigi Denari-Ansaldi, v. Roma 42.
Allaria Gio Batt., v. Porta Palatina 23.
Altetto fratelli, v. Garibaldi 41.
Avezzano G. e P. frat., barr. di Nizza 205.
Baiardini Paolo, v. Alfieri 1
Bassetti e Giorgetti, str. di Circonvallazione 248, barr. di Lanzo.
Berardo e Sola, *grossisti* al Dock, 5° compartimento.
Bodone Felice, succ. Turlo, v. Bertola rimp. al 10.
Borello Gius., v. Po 23 e Cernaia 28.
Bottini Franc., v. S. Tommaso 12, *deposito* nel Dock, compart. laterale.
Bouvier Gio. Gius., str. di Francia.
Brun Giacomo, p. Emanuele Filiberto 7.
Brunero F., v. delle Orfane 27.
Bussi Stef., v. Monferrato 7.
Calzia coniugi, v. Berthollet 2.
Calzia Bernardo, v. della Caccia 1.
Calzia Giacomo fu G. B., v. S. Chiara 20.
Calzia Luigi, v. Venti Settembre 45.
Camandona Guido, barr. di Nizza 193
Canonico Silvio e C., succ. Mogna, nel Dock.
Clapier Tranquillo, *olii*, Dock 1° comp.
Coppi e Ramella, al Dock, 3° compart.
Costa Giovanni, v. Scuole 9.
Crosetti Alberto, al Dock, 1° compart. e c. Vinzaglio 22.
Delmastro C., c. Reg. Margherita 134.
Demaria L. C. fratelli, v. Mazzini 36.
Elena Ang., v. Accademia Albertina 30.
Ferrero Domenico, *olio d'oliva*, v. Mad. Cristina 25.
Ferrero Sebastiano, v. Barbaroux 17.
Ferrero e Picco al Dock, 5° compart.
Ferretti Ferdinanda, v. Pingone 3 angolo v. S. Domenico.
Ferro-Garello Mich., v. Giac. Leopardi 16.
Filippa Rosa, Barriera di Milano, strada di Circonvallazione 206.
Finzi, Pelazza e C., al Dock palazzina.
Fiorio Antonio, al Dock, 5° compartim.
Fontanelli Paolo, p. Vitt. Eman. I, 5.
Fossati Carlo e Bartolomeo frat., *gross.*, barriera di Lanzo 70.
Gallardo Gio., v. Bellezia 20.
Garbagna Vittorina, v. Carrozzai 5.
Garosci frat., Dock 6° comp. e c. Principe Oddone 23.
Garosci Franc. di Gio., nel Dock, compartimento laterale.
Giacomini Ces., v. Mazzini 50.
Gianolio Giorgio e fratelli, *grossisti*, al Dock, 1° compartimento.
Ginatta Desiderio, succ. Gastaldi P., via Porta Palatina 13.
Girotto Dom., v. Nizza 31.

Graiarola Augusto, v. Milano 3.
Gribaudi Edoardo, *grossista*, Dock 5° comp., *abitaz.*, c. Re Umberto 25.
Gualco sor. succ. Girotto, v. Zecca 34.
Lona Aug., c. Vercelli 58.
Longhi Riccardo, v. S. Anselmo 28.
Malaspina Giov., c. Vitt. Eman. II, 68.
Manerini Adolfo, v. Carlo Alberto 33.
Manfredo Gio., v. Roma 43.
Manzon Gio., v. Garibaldi 41.
Martore frat., v. Mazzini 22.
Mazzetta Giovanni, *olii* di Calvo Gio. di S. Remo, v. S. Quintino 5.
Migliardi frat., v. Galliari 19.
Milano Gio. e Teresa, v. Garibaldi 57.
Mogna Anna, v. Barbaroux 20.
Muratorio Carmelo succ. Berio Vitt., via S. Franc. Paola 31.
Muratorio avv. cav. Orazio, *deposito*, via Berthollet 13.
Oneglio Nicola, v. Po 24.
Oxilia Nicolò, nel Dock 2° compart.
Paglieri A. e V., v. Venti Settembre 37.
Pelazza Domenico, nel Dock comp. laterale.
Piasco e Cerutti, p. Statuto 10.
Piovano Giorgetti e Migliore, *olio*, Dock, 5° compart.
Produttori Olio di Bordighera riuniti, Direttore delle succursali: A. De-Coll, v. Accad. delle Scienze 1.
Rambaldi Franc., v. Carrozzai 5.
Ramoino Vittoria, ang. c. Princ. Oddone e v. Duchessa Jolanda.
Rey Filippo, v. Nizza 51.
Rossi G. fu Matteo, *ufficio* v. S. Anselmo 23, *magazz.* c. Vercelli 61 (p. barr. Milano).
Sartori, Tacchini e C., *Società Prodotti Alimentari*, ang. v. Garibaldi e Venti Sett. Vedi *Annunzi spec.* ultima pagina della Guida.
Savarino G. B., v. S. Secondo 28.
Scarzella Giuseppe, v. Po 38 e v. Porta Palatina 5.
Scassa Gius., ang. v. Gazometro e corso Duca di Genova.
Semeria Gio., v. Principe Amedeo 35.
Semeria Pietro, c. Vitt. Eman. II, 67 e Semeria P., barr. di Lanzo 68.
Simone Gius. e figli, *grossisti*, al Dock, 2° compartimento.
Terrone Biagio, ang. v. Ospedale e Carlo Alberto
Terruzzo Nicolò, v. dei Fiori 26.
Unione Militare, p. barr. di Nizza 165.
Vallino G., v. Silvio Pellico 8.
Verda Antonio, v. Po 35.
Vernazzani Felice, v. Ponte Mosca 4.
Verrua Luigi, p. Vitt. Emanuele I, 16 e p. barr. di Casale.
Vial Matteo, v. S. Chiara 3.
Viani Luigi, succ. Calzia G. B., p. Bodoni 1.
Vigna Camillo, p. Em. Filiberto 3.
Vigna Franc., v. Bertola 11.

Panelli per Bestiame, Concimi e Olii.

Morteo, Gianolio e Società commerciale d'Alessandria, v. Assarotti 5.
Rossi Davide e figlio, barriera di Lanzo; *ufficio* ang. v. Cernaia e S. Dalmazzo 23.
Todros Annibale, *olio di ricino*, v. Ormea 6.

Olii minerali per macchine

Stabilimenti di AMIANTO e GOMMA ELASTICA
già **Bender & Martiny** Società Anonima Via Pietro Micca, 5
Capitale L. 1.500.000 interamente versato

Bernoulli e Cabibi, p. S. Martino 7.
De-Camilli Nino, *agente generale Filiale*, « Vacuum Oil Co. di Rochester n. y. » gall. Nazionale.
De Dominicis E., via dei Mille 23.
Della Rocca C. A., v. Valperga Caluso 1.
Dujany Lorenzo, v. Bertola 68.
Ghiglieri Andrea, v. S. Tommaso 28.
Guidetti Ferruccio e C., c. Vitt. Em. II, 34.
Hirschhorn Rodolfo, c. Vitt. Em. II, 57.
Levi Ottavio, v. Saluzzo 21.
MANTOVANI I., v. Maria Vittoria di fronte alla chiesa di S. Filippo.
MORO ALFONSO & LUGLI, *importazione diretta olii minerali* America e Russia, c. Vitt. Em. II, 68 e v. Parini 2.

ANTONIO NOVO Via Sacchi num. 16
Grande Deposito di Olii Minerali lubrificanti d'ogni qualità.
Vedi annunzio spec. a pag. 32.

PISTONO G., *Grande deposito olii e grassi per macchine*, via Pietro Micca 17. *Telefono* 11-44.
Pozzi e Varese, c. Vitt. Em. II, 74 e corso Re Umberto 14.

Reinach Ernesto *MILANO Via Lario, 90*
Vedi *Annunzi speciali*, pag. 24 e 25
Rappresentanti: PEYROT e ROSSIGNOLI
Torino, Corso Re Umberto, 15.

RIVA G. e TINIVELLA, p. Nizza 81.
Scaglione G. L., p. Carlo Felice 1.
Stirnimann e Gullino, *olio diamante*, piazza Solferino 16 e al Dock comp. laterale.
Todros Annibale, v. Ormea 6.
Vacuum Oil Company, Rochester, gerente: De-Camilli Nino, gall. Nazionale.

Grasso per carri.

Borla Felice, c. S. Maurizio 45.
Moro Alfonso e Lugli, c. Vitt. Em. II, 86.
Novo Antonio, v. Sacchi 16. Vedi *Annunzi speciali*, pag. 32.
Peyrot e Rossignoli, *rappr. Casa Reinach di Milano*. Vedi *Annunzi spec.*, pag. 27.
Pistono G., v. Pietro Micca 17.

Grasso imperm. per calzature.

Cuschera Santi, *fabbr.*, v. Barbaroux 6.

Frutta fresche, secche, Agrumi, Erbacei, ecc.

Abrate Carolina, p. Bodoni (serraglio).
Alleani Carlo, v. della Rocca 37.
Arneodo coniugi, v. Corte d'Appello 9.
Baiardini Paolo, Dock, comp. laterale.
Barale Pietro, v. Borgo Dora 43.
Bellardo Paolo, *neg. patate*, v. S. Secondo 12.
Berardo Paola, c. Vercelli 37.
Berra Gius., v. Botero 10.
Blaffard Teresa, c. Palestro 2.
Blotti e Ponterio, v. Venti Settembre 64.
Boldi Diamante, p. Vitt. Em. I, 19.
Boldi Giuseppina, v. Torquato Tasso 9.
Bonaudo Caterina, p. Statuto 12.
Bonaveri Gius., v. Borgo Dora 34.
Boragni Gius., v. Bellezia 1.
Borlengo Gio., v. Gioberti 65.
Borri Giacinto, v. Aosta 12.
Brero ved., *verdura*, v. Borgo Dora 43.
Bresso Clemente, v. Bertola 1.
Bruzzone Nicolò, *frutta e verdura*, v. Borgo Dora 31.
Calcagno Margherita, v. Saluzzo 30.
Canale Federico, v. Carlo Alberto 33.
Canna Carolina, *erbaggi*, p. Eman. Filiberto, tettoia levante, int. 9.
Cantamessa Albino, *agrumi*, v. Goffredo Mameli 10.
Cappello Stefano, v. S. Maria 11.
Caselli Augusto, v. Barbaroux 10.
Castrale G., v. S. Tommaso 27.
Cattaneo sorelle, v. Gioberti 1.
Cavagnino Gio., v. Amedeo Avogadro 8.
Cavalotto Rosa, v. Carlo Alberto 35.
Cernusco Giacomo, v. S. Secondo 56.
Cerruti Ant., v. S. Franc. da Paola 6.
Cibrario Francesca e figli, p. Em. Filib. 9, *depos.* c. Vercelli 60 (p. barr. Milano).
Cipriano Salvadori, v. Genova 17.
Cittadin Gius., v. Venti Settembre 19.
Colombo Clemente, v. Nizza rimp. al 5.
Combi Cristina, Dock laterale.
Costa Domenico, p. Eman. Filiberto 11.
Costa Rosa, v. Bertola 23.
De Ambrogio Angela, v. Nizza rimp. al 15.
De Angelis, p. Mad. Cristina 7.
Del Buono frat., *ingrosso*, v. Borgo Dora 37.
Della Casa, v. Gioberti rimp. al 2.
Druetto Maria, v. Giacomo Leopardi 6.
Facciotto Santina, v. Cittadella 18.
Ferraris Giacinta, v. Ospedale 7.
Gabogna Domenica, v. Giulio 18.
Gaggero Nicolò, p. Mad. Cristina 3 e via Borgo Dora 28.
Gallo T., v. Sacchi 34.
Germano A., v. Passalacqua 4.
Giachino Giuseppa ved. Rua, via San Secondo 9.
Gianetti Teresa, v. Barbaroux 5.
Gingia Carolina, v. Duch. Jolanda 10.
Giordano Carolina, v. Sacchi rimp. al 2.
Lanza Luigi, v. Lagrange 35.
Lingua G., *verdura*, v. Borgo Dora 45.
Manzoni Natale, v. Massena 24.
Manzoni Sec., v. Accad. Albertina 34.
Marocco Gius., v. Borgo Dora 34.
Martino Cecilia, c. Duca di Genova 7.
Masocco Gio., v. della Rocca 32.
Massaglia P., v. Viotti 1.
Massia Lucia, v. Nizza 19.
Micchiardi Anna, p. Em. Filib., tettoia ponente, int. 48.
Migliore Gius., v. Sesia 4.
Molinar Carlo, v. della Caccia 3.
Mois Carlo, p. S. Carlo rimp. all'1.
Natale L. V., v. Perrone 13.
Neuhaus C. A., *Commission-Representation, magazz. propri di deposito*, v. Villa della Regina 20.
Oggero Candido, v. Porta Palatina 15.
Omegna Persico, vic. Tre Quartini 2.
Onesto Carolina, v. Giulio 20.
Oxilia Nicolò, *deposito* al Dock 2° comp.
Pautasso G., v. Nizza 123.
Pavarino Pietro, v. Ponte Mosca 27 *bis*.
Perino coniugi, v. Mazzini 42
Perone Domenica, *verdura*, via Borgo Dora 28.
Poretta e Davico, v. Borgo Dora 30.
Prina Matilde, v. Venti Sett. 4.

G. PROSPERO
Specialità Frutta e Primizie
Via Venti Settembre 68

Quagliotti Michele, tettoia mercato, piazza Emanuele Filiberto.
Rama Teresa, v. Mercanti 30.
Rapelli Marianna, v. S. Tommaso 10.
Re Maria, v. Gioberti 27.
Revelli Gius., p. Em. Filib., tettoia lotto III
Ronco Annetta, v. Sacchi 20.
Rossi Gius., v. Garibaldi 23.
Rosso Gio., *verdura*, v. Borgo Dora 30.
Rovey sorelle, v. Andrea Doria 5.
Savigliano M., v. S. Donato 3.
Serafino Caterina, *verdura all'ingrosso*, p. Eman. Filiberto 6.
Tavella Carolina, c. Vinzaglio 29.
Torello Pietro, v. Lagrange 45.
Traversa Benedetto, *verdura*, v. Borgo Dora 43.
Truffo Luigi, v. Nizza 43.
Unione Sangioriese Proprietari di Marroni, rappr.: Re Gius., v. Pio Quinto 45.
Vaglio Domenico, v. Garibaldi 59.
Valle Maddalena, p. Paleocapa 2.
Versino Carlo, p. Em. Filib. 17.
Versino Gio., p. Palazzo di Città e piazza Em. Filiberto, tettoia lotto III.
Vicolungo J., c. Re Umberto 38.
Villa Alberto, v. Barolo 23.

Mulini (*Mugnai*).

Airoldi Giovanni (Ditta), v. Circonvallazione 252 (barr. di Lanzo).
Chiesa Ant., borgata Nichelino.
Destefanis Ferdinando, *mulino a cilindri*, v. Saluzzo 56.
Feyles frat. fu Giacomo, *mulino a cilindri*, v. Martinetto 7.
Feyles Martino, v. S. Donato 73.
Grosso Lor. e C., Ditta (Soc. Anon.), barriera di Lanzo, strada di Circonvallazione 276 e piazz. barr. del Martinetto.
Migliasso Maggiorotti e C., *molino* a Pianezza, *ufficio* v. S. Franc. da Paola 21.
Militare, c. Vitt. Em. II, 128.
Mulini a cilindri e macine dell'Abbadia di Stura, propriet.: Capponi Trenca avv. Giuliano; *gerente capo*: Cotti Gio., Abbadia di Stura, *cassetta corrispondenze*, Foro Frumentario.
Mulino Re in Brandizzo (Soc. Anon.), *deposito*, angolo vie Bellini e S. Quintino.
Nicolello, Pautasso e Comp., *Mulini Dora detti Molassi*, v. Priocca 6.
Porporati Carlo e C., *Mulino elettr.*, fuori barr. di Nizza.
Settimo, Roggeri e Porporati (*in liquidaz.*), c. Siccardi 31.
Tarditi e Traversa, *deposito del Mulino del Mussotto*, v. Gazometro 2.

Granaglie e Farine.

Aimonetti Maria Serafina, v. Giulio 6.
Barbero Carlo e C., c. Galileo Galilei 60.
Barra Franc., c. Oporto 5, Foro frument.
Battaglia Alberto, rappr. *Molini G. Stucky di Venezia*, v. S. Massimo 33 *bis*.
Bertone frat., cassetta Foro Frumentario, c. Oporto 5.
Bettas G., succ. Canuto, v. Berthollet 7.
Cairola Domenico, v. dei Fiori 5.
Caldara Luigi, *spec. risi*, Dock, 3° compart. e cassetta Foro Frument., c. Oporto 5.
Cantatore Crescenzio, v. S. Ottavio 9.
Capra Pietro, v. Vanchiglia 6.
Cardona G. B., c. Reg. Margherita 132.
Ceresa Gio., v. Argentero 3.
CORINALDI CESARE, ☎, v. S. Quintino 19.
Cosola Cesare, cassetta Foro Frumentario, c. Oporto 5.
Cravero Paolo, v. Basilica 3.
Destefano, v. dei Fiori 34.
Diverio G. B., *rappr.*, c. Vinzaglio 19.
Dughera Luigi, v. Porta Palatina 6 e via Mad. Cristina 19.
Fort ved. Veronica, v. S. Tommaso 24.
Gatti e Comp., c. Vitt. Em. II, 26.
Gatti Carlo, cassetta Foro Frumentario, c. Oporto 5.
Gatti G., v. S. Domenico 18.
Gatti Pietro, cassetta Foro Frumentario, c. Oporto 5.
Gibasso e Pavignano, v. S. Domenico 9.
Jano Gio., v. Orfane 26.
Jona e Olivetti, v. Carlo Alberto 24*bis*.
Magone Gio., v. Mazzini 33.
Magone Gius., v. dei Mille 24.
Massara Pietro, v. Arsenale 40.
Migliasso Maggiorotti e C., *ufficio*, via S. Franc. da Paola 21.
Migliore frat., v. Beccherie 5.
Modena Gio., v. Scuole 17.
Odarda Maria, v. Bellezia 8.
Olivetti Cesare, *rappr.*, c. Vitt. Em. II, 36.
Pasteris frat., barr. di Lanzo 34.
Pautasso fratelli, c. Oporto 13, *deposito* Foro frumentario.
Pautasso sorelle, Foro frumentario.
Peluffo G. e C., Foro frumentario.
Perla Franc. e C., *foraggi*, v. Galliari 5.
Pia Gaetano, ☎, v. Volta 5.
Pierucci Oreste, *rappr.*, v. S. Anselmo 28.
Pipino Luigi, v. Secondo 16.
Pontiglio ved. e figli succ. Berrino, via Ponte Mosca 5.
Raimondo M. ved. Peirani, p. Emanuele Filiberto 5.
Re frat., *deposito del Mulino di Brandizzo*, angolo vie Bellini e S. Quintino 18.
Ribba Michele, c. Oporto 5.
Roggeri e Porporati, *deposito del Mulino di Settimo Torinese*, c. Siccardi 31.
Scagliotti Giacomo, *granaglie e sementi*, v. Ormea 41.
TIBOLDO FRANCESCO, *avena e crusca*, c. Siccardi 9.
Vajo Carlo, p. Em. Filiberto 7.
Vallino A., succ. Odarda, barr. di Casale.
Vergnano coniugi, v. Mazzini 42.
Vianino G., v. Bellezia 20 angolo vicolo Tre galline.
Villa G., cassetta Foro Frument., corso Oporto 5.

Paste da minestra, Farine e Civaie

Arduino A., succ. Zo, p. S. Carlo 1.
Baldi Amalia, v. S. Tommaso 2.
Barovero Gio., barr. di Casale.
Barbano coniugi, v. S. Franc. Paola 43.
Battezzati Franc., c. Vinzaglio 1.
Bauducco Carlo, v. Vanchiglia 14.
Bauducco Luigi, v. Porta Palatina 23.
Beccaria Adele, v. Porta Palatina 29.
Begandi Rosa, v. Consolata 12.
Belletti Riccardo, c. Vercelli 30.
Bernardi Natalina, v. Arcivescovado 1.
Bertinetti Gio., v. Barolo 5.
Bertinetti Vitale, v. S. Massimo 2.
Bertolo Michele, v. Ponte Mosca 17.
Bettas G. succ. Canuto, v. Berthollet 7.
Birelli Gius., v. Monferrato 6.
Boccardo Michele, v. Mazzini 31.

Bolla Nicola, p. Statuto 2.
Bongioanni Luigi, v. Montebello 4.
Borgarino sor., v. Saluzzo 21.
Bossone Gio., v. Botero 7.
Bounous coniugi, c. Vittorio Em. II, 25.
Bovero Teresa, c. Vitt. Em. II, 55.
Bracco Davide, v. Princ. Amedeo 28.
Braia Gius., p. barr. di Nizza 2.
Brunero Gius. fu Dom, v. S. Donato 10.
Caffaratti Cat., v. Garibaldi 37.
Cairola Dom., v. dei Fiori 5.
Calcaterra Giuseppina ved., v. Bogino 2.
Cantatore Crescenzio, v. S. Ottavio 9.
Canuto ved. Sofia, v. Mercanti 6.
Canuto Carlo, v. Saluzzo 5.
Canuto Marcellino, ang. v. Principe Tommaso 21 e Silvio Pellico.
Canuto Pietro fu Ant., *pastificio elettrico*, v. Mazzini 8 e v. Mad. Cristina 97.
Canuto Rosa ved. Giordana, v. S. Francesco da Paola 29.
Capello C., v. Lagrange 40.
Caretto Celestino, succ. Lamarchia, via S. Massimo 8.
Carpignano Gius., p. Statuto 9.
Casazza Luigi, c. Reg. Margherita 144.
Caselle A., v. S. Secondo 31.
Cassullo Maria, v. S. Tommaso 7.
Castagno Anna ved. Trucchiero, v. Assietta 1.
Cauli V., v. Baretti 2.
Cavalotto R., v. Belvedere 11.
Chiantore Maria, v. Consolata 8.
Chicco G., via Vanchiglia 32.
Colombo Felicita, v. Mazzini rimp. al 32.
Conrotto Ferd., c. Duca di Genova 11.
Cordero Luigi, v. Bidone 4.
Costa Gaudenzio, v. Garibaldi 38.
Cravetto Gio., v. Rosine 4.
Cucco coniugi, v. dei Fiori 5.
Deagostini C., ang. v. Bava e Pescatori
Deagostini Luigi, v. Po 57.
De Alessandris Raimondo, v. Gazometro 6.
Demo Michele, v. S. Donato 4 *bis*.
Destefanis Carlo, v. Nizza 29 e Fiori 34.
Destefanis Gio, v. S. Massimo 28.
Dogliani P., succ. Morino, v. S. Giulia 32.
Dondero Gius., v. Maria Vittoria 26.
Ducco cav. Gio., *fabbr.*, str. R. Parco 5
Dughera Luigi, vie Porta Palatina 6, Nizza 69 e Madama Cristina 19.
Durando Luigi, v. S. Giulia 35.
Elia Ant., v. S. Teresa 22.
Elia Gius., v. Carlo Alberto 31.
Evangelisti T., v. Garibaldi 22.
Fornasero Gius, v. Venti Sett. rimp. al 58.
Galetti Gio., v. S. Teresa rimp. al 17.
Gallina Carlo, v. della Rocca 16.
Gandolfo Giacomo, v. S. Anselmo 23.
Garino M. in Converso, p. Em. Filiberto 8.
Gastaldo D., c. Vitt. Em. II, 32.
Gatti e Comp., c. Vitt. Em. II, 26
Gennaro frat., v. Accad. Albertina 27.
Giay Lor., c. Vitt. Em. II, 90.
Goitre Angelo, v. Conte Verde 2.
Iorrioz Aug. succ. Canuto, v. Viotti 7.
Lisa Giorgio, succ. Canuto, v. Volta 5.
Luserna Costanzo, ang. vie Ospedale e della Rocca
Marchisio-Bosso Mta, v. Arcivescovado 4.
Marletti e Deagostini, v. Basilica 2.
Marocco A. succ. Rasario, v. Ponte Mosca 8
Massaglia frat., v. Orfane 29.
Massaglia Costanzo, c. Vinzaglio 20.
Menniti M., c. Princ. Oddone 10.
Merlo sorelle, v. Bertola 6.
Molino Augusto, v. dei Mille 33.
Moniotti Luigi, v. Botero 19.
Monticone Giacomo, v. Stampatori 8.
Morino Carlo, ang. vie Duchessa Jolanda e Drovetti.
Mussano Rosa, c. S. Maurizio 15.
Patrone Bernardo, v. Po 55.
Pennazzio Margherita, ang. vie Gioberti e Montevecchio.
Pessione Gius., v. Mad. Cristina 21.
Piceino Gius., v. Saluzzo 4.
Pipino Gio., v. Lagrange 21.
Pipino Luigi, v. S. Secondo 16.
Pistamiglio G., Dock, 2° compart.
Podio Franc., v. S. Chiara 8.
Pogliani Carlo, v. S. Tommaso 27.
Pontiglio P. C., v. Maria Vittoria 27.
Quaranta Giov., v. Porta Palatina 19.
Ramondo G. B., v. Pio Quinto 28.
Ravetti Seraf., v. Accad. Albertina 38.
Rey Filippo, v. Nizza 51.
Rimatori Vinc., v. Venti Settembre 6.
Roatta coniugi, v. Mazzini 33.
Robba Ant., v. Cernaia 32.
Rolando Ces., c. Vitt. Eman. II, 96.
Rondano coniugi, v. Ponte Mosca 25.
Rosetta Domenico, v. Goffredo Mameli 1.
Rosinganna coniugi, v. Mad. Cristina 23.
Rubatto coniugi, v. Maria Vittoria 34.
Sapetti Antonio, strada di Lanzo 50.
Scotti Gio., v. Assarotti 17.
Sereno Baldass., v. S. Teresa 12.
Sicco Franc., v. Gioberti 25.
Sicco Giacomo, v. Bellezia 17.
Stroppiano Emilio, c. Siccardi 35.
Tarizzo coniugi, v. S. Donato 54.
Terracini Salvatore, v. Nizza 11.
Testa Giuseppina, c. Duca di Genova 9.
Tomatis Giuseppe, v. Gioberti 60.
Tosetti-Tacchinardi Teresa, v. S. Agostino 2.
Toso Bartolomeo, p. Em. Filiberto 24.
Toso Gio., v. Lagrange 39 e Saluzzo 25.
Toso Lucia, succ. Iseglio G., v. Accademia Albertina ang. v. Mazzini.
Trinchero Gio., v. Berthollet 18.
Vaudagnotto Crist. Casteggio, c. Vittorio Eman. II, 2 E.
Verino E., v. Nizza 62.
Vianino Gio., vic. Tre Galline.
Vigo Anna, v. Goffredo Mameli 12.
Zopegni P., v. Mazzini 20.

Farinacei.

Colleri P., *patate e castagne*, v. S. Tommaso 7

Mediatori in Cereali.

Azzani Domenico, v. S. Quintino 11 *bis*.
Berrino Gius., v. Melchior Gioia 11.
Casaglià cav. Gius., v. S. Quintino 20.
Cerinaldi cav. Cesare, v. S. Quintino 19.
Daverio Edoardo, v. Gazometro 26.
Gatti Carlo, v. Venti Settembre 15.
Maccagno Gio., v. S. Quintino 14.
Picchiarini Luigi, c. Oporto 13.
Ricci cav. Gaetano, inscritto presso la Camera di Comm., v. Volta 5.
Valerbo Gustavo, inscritto presso la Camera di Comm., v. Cavour 8

Pastai.

Durando, v. Guastalla 12.

Lievito.

Masera Demetrio, v. Lagrange 15.

Fornai (*Panettieri*).

Aime G. B., v. Lagrange 47.
Aimerito P., v. Saluzzo 5
Aimonegatti Pietro, c. S. Maurizio 61.
Airoldi Giuseppe, v Mazzini 26.
Ajres-Lia Gio., v. Torquato Tasso 2.
Albertino Gio., v. Po 46 e c. Vitt. Em. II, 2 oltre Po.
Alciati coniugi, v. S. Anselmo 27.
Alladio Elena, v. Mazzini 22.
Alleanza Cooperativa Torinese (panificio), stradale di Stupinigi 15.
Allora A., v. S. Massimo 6.
Aratto Maria ved. Bertino, c. Vittorio Eman. II, 2 est.
Arezzi Anna, v. Nizza 41.
Ardizzoia Angelo, v. Moncalieri 52.
Argano Gius., str. di Circonvallaz. 426.
Ariano Basilio fu Luigi, *Panificio Ital.*, v. Galliari ang. v. Mad. Cristina 12.
Ariano Stefano, v. Giulio 8.
Arietti Gio., v. Andrea Doria 1.
Aschieri Franc., v. Princ. Amedeo 44.
Audrito Franc., v. Accad. Albertina 32.
Avataneo Pietro, p. Em. Filiberto 7.
Badoglio Teresa, v. Morosini 8.
Ballesio Lorenzo, c. Vinzaglio 31, Regina Margherita 145 e Re Umberto 34.
Baravalle G., v. S. Donato 13.
Barbero Vittorio, p. Carlo Felice 10.
Barello Maria, v. Guarini 2
Barolo Pietro, c. Regina Margherita 124.
Battaglia Vincenzo, v. S. Donato 43.
Baussano coniugi, v. Orfane 27.
Bavli A., v. Barbaroux 9.
Begliatti Ant., p. Statuto 13.
Begliatti Gius., v. Viotti 5.
Bellintani L., v. della Rocca 6.
Bellone coniugi, v. Saluzzo 42 *bis*.
Bellone Sabino, v. Nizza 43-53.
Berrino Leonardo, v. Vanchiglia 32.
Bersano Carlo, v. Cibrario 53.
Bersano Maria, v. Cottolengo 43.
Bertea e Testa, v. Gioberti 58.
Bertinetti Gio., c. Vitt. Em. II, 92.
Bertola Giuseppina, ved., v. S. Massimo 38.
Bertolone G., v. Carmine 1.
Bertramino Marco, v. Botero 14.
Bertrando Maria, v. S. Quintino 25.
Bianco G., v. Carlo Alberto 32.
Bianco Gius., v. Berthollet 12.
Bianco Maddalena, c. S. Maurizio 41.
Bianco Teresa, v. Berthollet 6.
Bo ved., v. Mad. Cristina 59.
Bo Chiaffredo, v. S. Secondo 56.
Boaglio Gius., v. S. Chiara 33.
Bogiatto Caterina ved. Grilla, v. Bava 1.
Boley Bened., v. Orfane 13, Montebello 5 e p. Em. Filib., tett. levante rimp al 6.
Boley Cesare, p. Vitt. Em. I, 7 e v. Moncalieri 27.
Boley Domen., ang. v. S. Domen. e Orfane.
Bollito G. B., v. Franco Bonelli 4
Bonacossa Gio. Franc., p. Statuto 7.
Bonaveri Felice, c. Vercelli 4.
Boniean Paolina, v. Tarino 7.
Bonino Gius., v. Barbaroux 38.
Bonino M., v. Lagrange 26.
Boragni Gio., p. Statuto 10.
Bordiglia Felice, c. Reg. Margherita 23.
Borello Alessandro, v. S. Quintino 23 e c. Vitt. Eman. II, 78.
Borello Giuseppe, v. Maria Vittoria 30.
Borgnino Maddalena, c. Duca di Genova 4.
Borgogno sorelle, v. Maria Vittoria 22.
Borioli Luca, v. Arcivescovado 3, locale del R. Patronato.
Borla Franc., v. Montebello 22.
Borra Gio., v. Martinetto 10.
Borra Margh., v. Saluzzo 41.
Bosio B., v. Bellezia 8.
Bosso Costantino, vic. della Caccia 1.
Bosso P., v. Andrea Provana 5.
Bossone Carlo, vie S. Giulia 22 e Aosta 4.
Bosticco Franc., v. Carlo Botta 4.
Bottoli Ettore, v. S. Massimo 41.
Bounous coniugi, c. Vitt. Em. II, 25.
Bracco Gius., p. Mad. Cristina 2.
Brosio e Gallizio, p. Statuto 4.
Brun Franc., v. S. Chiara 32.
Brunetti, v. Venti Sett. 15
Buscaglione Genesia, v. S. Quintino 6 *bis*.
Cabodi Pietro, v. Alfieri 3.
Cacchiani Settimio, v. Montebello 5.
Caldirola Alberto, c. Valentino 27.
Caluso Felicita, ang. v. Garibaldi e via Siccardi
Calvi C., v. Carlo Alberto 33.
Calvi Luigi, v. Princ. Amedeo 52.
Canavesio Ant., v. Venti Sett. 69.
Cantalupo Margherita, c. Vinzaglio 18.
Cappio F., v. Cibrario 9.
Cappio Fortun., v. Balbis 6.

Capra Pietro, *Panif. meccan.*, v. Vanchiglia 6, Mazzini 33, S. Franc. da Paola 9, Garibaldi 20, Palazzo Città 6 e Venti Sett. 10.
Carena Pietro, v. Moncalieri 41.
Casalegno Franc., v. Po 53.
Casavecchia Vitt., c. Duca di Genova 1.
Casavecchia Amedeo, v. Passalacqua 5 e v. S. Tommaso 9.
Cassinelli Felice, v. Lagrange 30.
Castagneri Ant., c. Dante 3
Castagneri L. e C., v. Ormea 12 e c. Siccardi 37
Castagneri Teresa, v. Madama Cristina 34.
Castiati Vittorio, v. Giacomo Leopardi 16.
Cattanea Gio., v. Calvo 1.
Caudana Teresa, c. Re Umberto 37.
Cavalli Luigi, c. Reg. Margherita 88.
Cellerino Gius, ang. p. Saluzzo e v. Baretti.
Ceretti N., v. Po 45.
Cermelli Ant. ved. Robutti, p. Statuto 3.
Cerroni Maddalena, v. Gioberti 48.
Cerruti A., v. Nizza 50.
Cerva Gio., c. Principe Oddone 10
Cesino Ferdinando, v. S. Donato 40.
Chiambretto Vittoria, v. S. Donato 18.
Chiesa Giuseppina, v. S. Secondo 29.
Chiola Luigi, v. Orfane 32.
Clerico Giac., v. Gioberti 26
Cognasso Lucia, v. Venti Settembre 79.
Comba Margh., v. Princ. d'Acaja 35.
Conferi e Toselli, v. Moncalieri 3.
Converso Gio., v. Nizza 96.
Corà Carlo (Ditta), vie Ospedale 4 *bis*. Lagrange 18 e Carlo Alberto 33.
Cortassa Anna, v. S. Secondo 24.
Costa Remigio, v. Po 28.
Costamagna Maurizio, c. Raffaello 3.
Costantino Ant., v. Giulio 3*ter*.
Cravesana Teresa, v. Mad. Cristina 69.
Crosa Filomena, v. della Zecca 12.
Dadone Michele, v. Ponte Mosca 2 *bis* e c. Emilia 9.
Dall'Argine M., v. Duchessa Jolanda 15.
Dallorto M. L., v. Pietro Micca 22.
Danieli G. B., v. Po 10.
Dantonio Ant., v. S. Tommaso 10.
David Pasquale, v. dei Fiori 13.
Degioanni Pietro, barriera di Milano.
Demaria Chiappello Lucia, c. S. Maurizio 17.
Demichelis Gio., v. Galliari 14.
Destefanis, v. Reggio 8.
Destefanis L., c. Sommeiller 15 e Re Umb. 37
Destefanis Irma, v. Nizza 41
Destefanis Marco, ang. vie Garibaldi e Deposito.
Di Leva Vittoria, piazzetta S. Domenico
Dolza fratelli, v. Porta Palatina 17.
Donato Orsola, p. Vitt. Em. I, 18.
Dughera Carlo, p. Em. Filib. 14.
Enria Virg., v. Groppello 16.
Falchero Fel., c. Reg. Margherita 162.
Fasoglio Teresa, v. S. Agostino 15.
Fassiano Gius., v. S. Agostino 5.
Fassino sorelle, v. Berthollet 18
Favat Gius., v. Buniva 11.
Felizia Gio., ang. vie Silvio Pellico e Mad. Cristina 19.
Ferrato Dom., v. dei Fiori 48.
Ferrero C., v. S. Domenico 34.
Ferrero Carlo, v. Lagrange 38
Ferrero Gio., v. Gioberti 64 e v. Venti Settembre 4.
Ferrero Luigi, succ. Allaria, vie Corte d'Appello 6 e Cernaia 24.
Feyles Domen., c. Vitt. Em. II, 4 oltre Po e v. Moncalieri 216.
Figino Carlo, v. Guastalla 14.
Fino frat., *panificio*, c. Vercelli 63.
Fiore D., v. Mazzini 12.
Foglia Rita, S. Quintino 5.
Fornaresio Gio., c. Regina Margherita 134 e c. Sommeiller 15.
Fornaresio Luigi, v. S. Tommaso 26.
Franceschini Attilio, v. Mad. Crist. 27.
Francisetti Orsola ved., v. S. Dalmazzo 12
Franco G., c. Vitt. Em. II, 96.
Frè Gius., v. Parini rimp. al 5.
Gabriolo Gius., v. Ospedale 5.
Galetto, v. Nizza 3.
Gallino Gio., v. Garibaldi 44.
Gallo C., v. Nizza 57.
Gallo Carlo, v. S. Agostino rimp. al 30.
Gallo Lorenzo, strada di Francia 27.
Gallo Maria, v. Cibrario 19.
Galvagno Bartol., c. Reg. Margherita 98.
Gamba G., v. Mercanti 18.
Garda ved., v. Madama Cristina 26.
Garello Chiaffredo, v. Mad. Cristina 115.
Garino sorelle, v. Cottolengo 1.
Garrone Maria, c. Vinzaglio 7.
Gastaldo Domen., c. Vitt. Em. II, 32.
Gaudano Teresa, c. Re Umberto 37.
Gay Martino, v. Orbassano 10.
Genovese Pietro, v. S. Donato 8
Genta M., v. S. Croce 2.
Germano Orsola, v. Novara 8.
Germelli A., v. Manzoni rimp. al 3.
Ghisolfi C., v. S. Massimo 49.
Giachino Ant., v. Principi d'Acaja 14.
Giachino Mario, v. Galliari 8.
Gilardi-Bramante Emilia, v. Nizza 112.
Ginisio Lor., v. Petrarca ang. v. Saluzzo 81.
Ginolfi F., v. Borgo Dora 37.
Gioanetti Cesare, v. Princ. Tommaso 18.
Gioanetti Gius., c. Vitt. Em. II, 55 angolo v. Gazometro.
Giordanino Gius., v. Po 25.
Giordanino ved., v. Bonafous 3.
Giordano Gius., v. Venti Settembre 54.
Giovine Melchiorre, v. Baretti 22.
Girardo Paolo, v. S. Chiara 20.
Giustetti Maria, v. Vasco 2.
Giustetto, v. Guastalla 12.
Goggio Franc., v. Passalacqua 2.
Gonella coniugi, p. Bodoni 5.
Grivet Gius., v. Nizza 13.
Irvini Candido, v. Carmine rimpetto all'11.
Istria Luigi, v. Ponte Mosca 10

Lamberti Ant., v. Cavour 5.
Lamberti Gio., p. Savoia 4.
Lana Maddalena, v. Berthollet 17.
Lanfranco Domenica ved., p. Gran Madre di Dio ang. v. Monferrato.
Lavatelli Gaudenzio, p. Vitt. Em. I, 14 e v. Venti Settembre 48.
Lisa Gio., v. S. Secondo 12.
Luca Lucia, v. Gioberti 29.
Macario Domen., c. Reg. Margherita 144.
Mallioli Pietro, p. Vitt. Em. I, 21.
Magliano Angela, v. Nizza 85.
Mana Luigi, v. Principe Amedeo 15.
Manavella Cat., v. Bertola 39.
Mantero Luigia, v. Barolo 30.
Marchetti Gius., v. Monte di Pietà 2 e v. Venti Sett. 50.
Marchetti Pietro, v. Gioberti 38, succurs. c. Re Umberto 33.
Marchino Maria, v. S. Quintino 55.
Marchisio coniugi, v. Ormea 31.
Marchisio Giacomo, v. Reggio 1.
Marengo Pietro, c. Regina Margherita 136.
Marocco Adelaide, c. Re Umberto 7.
Marsengo Lucia, v. Princ. Tommaso 19.
Martini Luigia, v. Baretti 8.
Martini Teresa, v. dei Fiori 37.
Mascarino sor., c. Princ. Oddone 43.
Massucco Bartolomeo, v. Arsenale 41.
Melano Gius., v. Mad. Cristina 115
Mensa Carolina, v. Galliari 23.
Mercatili coniugi, v. Mazzini 24.
Micasso frat., v. Accad. Albertina 25
Migliarina Isidoro, vie Ponte Mosca 4 e Orfane 24.
Miletti Anna, v. S. Donato 4 *bis*.
Mina Ang., v. S. Giulia 18.
Miniggio C. ved. Abrate, v. S. Chiara, rimp. al 60.
Modena Gio., v. Scuole 17.
Monateri Angela, v. S. Secondo 7 e via Gioberti 54.
Monateri Carlo, v. Basilica 3.
Monateri Costanza, c. Vercelli 41.
Monateri Giuseppe, v. Biella 18.
Moreggia Bartol., c. Emilia 11.
Mosso Maddal., v. Artisti 25.
Motetti frat., succ. Airoldi G., v. Mazzini rimp. al 43.
Motetti Antonio, v. Morosini 1.
Motetti Gio., v. Giovanni Somis 6.
Motta coniugi, v. Vanchiglia 14.
Negri coniugi, c. Princ. Oddone 65.
Neirotti Margh., v. Ponte Mosca 45.
Nepote Angela ved., v. Porta Palatina 24 e Stampatori 15.
Nicolello, v. S. Domenico 5.
Nicolotti Pietro, c. Vinzaglio 25.
Novara Gio., v. S. Tommaso 23.
Novarina Gius., v. Catania 5.
Ocroma Clotilde, v. Cernaia 34.
Oggero Gius., v. Nizza 89.
Oggero Secondo, v. S. Donato 47 e via Principi d'Acaja 68.
Omede, v. Stampatori 16.
Onesti Ernesta, v. Baretti 14
Origlia D., v. Monferrato 32.
Panificio militare, c. Vitt. Em. II, 128.
Paruzzo ved., v. Gioberti 43.
Passera Carola, v. Bogino 17.
Pastrone M., v. Giulio 10.
Patrone Luigi, v. Garibaldi 57, Milano 1, c. Palestro 13 e v. Po 18.
Pattono Ant., ang. v. S. Secondo e Pastrengo.
Pennano Ernesta, ang. v. Zecca e Rossini.
Perino Domenico, v. S. Ottavio 15.
Perosino frat., c. Vitt. Em. II, 65.
Perrero Lucia, v. Perrone 13.
Peyretti Gius., ang. v. S. Chiara e Bellezia.
Pia Teodolinda, v. Sacchi 32.
Piacenza Celestino, v. Duch. Jolanda 10.
Pipino Gius., succ. Ditta Ariano e C., *Panificio Ital.*, v. Ormea 109-111, Andrea Doria 8, Giulio 8, c. Duca di Genova 3.
Pittarelli Franc., v. Carlo Alberto 29.
Pizio Paolo, v. Mad. Cristina 2
Pizzolato Domenico, v. Bertola 14.
Ponti Alberto, c. Vitt. Em. II, 29.
Pontiglio ved. e figli v. Ponte Mosca 5.
Ponzio Luca, v. Monferrato 3.
Quaglia Cat., v. Mad. Cristina 64 *bis*.
Quaranta Eugenia, v. Lagrange 5.
Quaranta Gio., v. Porta Palatina 6.
Raffi Carlo, v. Amedeo Avogadro 2.
Raimondo Gio., v. Bava 8.
Ramella Modesto v. Valperga Caluso 19.
Rastello Salvat., v. Orfane 5 e Garibaldi 53.
Ratti Carlo, v. Barbaroux 30 e Amedeo Avogadro 2.
Ratti F., v. Viotti 26.
Ravizza Carlo, v. Mercanti 4.
Reggio Carolina, ved. Mozzone, c. Vittorio Em. II, 76.
Regrosio Giovannina, v. Cappel Verde 5.
Renaudo Ang., v. S. Secondo 21.
Restagno Giovanna ved. Botto, v. Santa Giulia rimp. al 17.
Revelli Franc., v. Stampatori 8.
Riva frat., v. Principi d'Acaja 12.
Robasto F. e C., v. S. Domenico 8-10. *forno* p. Em. Filiberto 4.
Roberto, v. Saluzzo 8
Rocca Gius., v. Napione 37.
Roletti G., v. Bidone 22.
Romano Gius., *Panificio Torinese meccanico*, v. Donizetti 1 e strad. Nizza 189.
Rosina Domen., v. Nizza 33.
Rosina V., c. Duca di Genova 10.
Rosingana Ed., ang. v. S. Giulia e Buniva.
Rosingana Ern., v. Bertola 26 e S. Secondo 23
Rosingana Gius., c. S. Maurizio 69.
Rossari Giuseppina ved., v. Baretti 24.
Rossi Francesca, v. Stampatori 17 e via Bertola 29.
Rossi Irma, v. Montebello 40.
Rosso Costant., v. Napione 41.
Rosso Pietro, v. Andrea Provana 5.
Rosso Stefano, v. Deposito 9.

Ruella Valentino, v. S. Franc. Paola 36.
Sacco coniugi, v. Nizza 29.
Sacco Gio., v. Venti Sett. 55.
Sacco Maria, v. Genova 21.
Sacco Secondo, v. Princ. d'Acaja 68.
Sala Ernesto, v. Martinetto 14.
Sanmartino Gius., v. Bellini 6.
Santiano Luisa succ. Ruella, v. Cernaia 26.
Sappa Candida, v. Mad. Cristina 7.
Sartore Gio., c. Raffaello 14.
Sartoris Angela, v. della Rocca 41.
Scavarda Gio., v. Montebello 4.
Scotto coniugi, v. Carlo Alberto 20.
Sereno Baldassarre, v. S. Teresa 12.
Serra Silvina, v. S. Secondo 3.
Siccardi Cat., v. Napione 24.
Silva Giovanna, v. S. Franc. Paola 31.
Sissia Eu..., succ. Canavesio, v. Ponte Mosca 1.
Sommariva G., c. Vitt. Em. II, 76.
Spandre Dom., v. Massena 51.
Stabbio Ant., v. Genova 2 e S. Secondo 23.
Stroppiana Eufrasia, v. Ospedale 7.
Stuppino Angela, v. Garibaldi 33.
Stura Ercole, v. Mazzini 16.
Succo Teresa, v. Sacchi 52.
Tarino Maddalena, v. Pescatori 3.
Tatti Gio., v. Mazzini 29.
Terrando, v. Venti Sett. 28 e v. Carlo Alb. 32.
Therezod Albertina, ang. v. Cottolengo e c. Princ. Oddone.
Torione Prospero, v. Vanchiglia 33.
Torta Celestina, c. Siccardi 37.
Tos Ferdinando, p. Palazzo Città 5 e via Porta Palatina 16.
Tuninetti Gio., v. Massena 17.
Ugo Luigi, v. Bellezia 20.
Ugo Natale, ang. v. dei Fiori e Baretti.
Vaccarino Aless., v. S. Franc. Paola 48.
Vaccarino Vincenzo, v. Mazzini 6.
Vagina Vinc., v. Berthollet 20.
Valle Anna, v. Basilica 12.
Varvello fratelli, ang. c. Princ. Oddone e v. Duchessa Jolanda.
Vaso Giuseppina, v. Saluzzo 25.
Vaudagnotto Cristina, v. S. Quintino 35.
Vaulato Natale, p. Em. Filib. 19, v. Santa Chiara 3, v. Lagrange 2 e v. S. Donato 22.
Vercelletti A., v Ormea 8.
Vercelli Giacomo, v S. Donato 24.
Verda V., vie S. Agostino 5, Torq. Tasso 3 e p. Solferino 3.
Verrua Stef., vie Nizza 21 e Berthollet 2.
Viale Paolina, v. S. Anselmo 26.
Viani Stef., v. Consolata 11.
Viano G. B., v. Cottolengo 62.
Viglietta Caterina, v. Ormea 38.
Virano S., c. S. Maurizio 71.
Viscardi Gio., v. Assietta 4.
Zanino Pietro, v. della Rocca 19.
Zoppetto fratelli, v. Cibrario 45.
Zoppo Maria, v. Cottolengo 23.
Zorgno Gius. (eredi), v. Garibaldi 28.
Zucca G. B., v. Barbaroux 5 e Tiziano 47.
Zuccotti Attilio, v. Nizza 27.

Macellai.

Alberga Gius., p. Em. Filiberto 7.
Allario Ernesto, v. Bellezia 1.
Alleanza Cooperat. Torinese. Distributori:
N. 1, v. Sacchi 3.
» 2, v. Burdin ang. dei Fiori.
» 3, v. Juvara 2.
» 4, v. San Secondo 37.
» 5, v. Mercanti 14.
Arpino e Baravalle, p. Em. Filiberto 6.
Audenino Lucia, v. Cernaia 1.
Audero Luigi, v. Piazzi 4.
Audisio Claudio, v. Campana 1.
Audisio E., p. Mad. Cristina 2.
Avataneo Gabriele, v. della Rocca 3
Avvico Gius., v. Cernaia 27.
Baima Teresa, p. Em. Filiberto 9.
Baldiromi-Fassino Adele, v. Orbassano 8.
Barbero Luigi, v. Po 39.
Bardazza Edoardo, p. Statuto 12.
Bardazza Teresa, v. Berthollet 11.
Becchis G., v. Duchessa Jolanda 1.
Bellino Vinc., v. Andrea Doria 4 *bis*.
Berga Alfredo, v. Mazzini 22.
Bianco Giov., v. Nizza 43.
Bigano Bernardino, v. S. Chiara 54.
Bigano Rosa, v. Palazzo di Città 9.
Blando Cesare, v. S. Agostino 24.
Bobba Cesare, v. Mazzini 35.
Boccaccio Maria S., v. Ponte Mosca 49.
Boccardo e C., v. Cottolengo 51.
Boccardo Maurizio, ang. vie Cottolengo e Bonzanigo e angolo c. Princ. Oddone e Regina Margherita.
Boella Luigi, v. Bertola ang. v. Genova e v. Borgo Dora 23.
Boella Maria, v. Princ. Amedeo 42.
Boggia Bartolomeo, p. Statuto 5.
Bollito Carolina, v. Massena 30.
Bologna Luigi, v. Venti Sett. 4.
Bolognini Ferdinando, v. Moncalieri 1.
Bonino Gius., v. S. Quintino 54.
Borca Gio., v. Porta Palatina 17 e via Garibaldi rimp. al 39.
Borello Luigi, v. Amedeo Avogadro 6.
Borello G. B., v. Mazzini 17.
Borello Michele, v. Cernaia 32.
Borgnino Angelo, v. Barolo 29.
Borgnino Felice, v. Baretti 17.
Borgnino Lorenzo, v. Ponte Mosca 25.
Borgnino Sebastiano, v. S. Dalmazzo 11.
Bosco Gaet., v. Mad. Cristina 25.
Bosio Ant. succ. Merlino, v. Milano 18.
Botta Giacomo, v. Orfane 29.
Botta Natale, v. S. Donato 66 *bis*.
Bruera Franc., v. Gioberti 55.
Brun F., v. Garibaldi 34.
Brunetti Pietro, v. Po 51.
Brunetti Vincenzo, v. Baretti 8.
Brunetto Luigi, v. Mad. Cristina 2.
Brunetto Vinc., ang. v. dei Fiori e Baretti e c. Vitt. Em. II, 78.
Busso Rosa, v. Palazzo Città 15.

Caffaro Fr., v. Maria Vittoria 22 e Napione 29
Caglieris Carlo, c. Reg. Margherita 140.
Cagliero Alberto, v. Mazzini 12.
Cagliero Maria, v. del Carmine 3.
Cagna Egidio, v. Stampatori 11.
Canavesio Giuliano, v. S. Anselmo 25.
Canavesio Paolo, v. Berthollet 10.
Candela e Tealdi, angolo v. Saluzzo e c. Valentino e v. Gioberti 39.
Canta Domenico, v. Barolo 6.
Canta Franc., v. Barolo 4.
Capriolo Maria, c. Vitt. Em. II, 24.
Carenzi Carlo, v. Madama Cristina 113.
Cassardo C., c. Re Umberto 36.
Cassardo coniugi, c. Vitt. Em. II, 37.
Cassardo Franc., v. Consolata 6.
Cavaguero e De-Paoli, v. Mazzini 8.
Cavallero Agostino, v. Consolata 15.
Cavaterra Rosina, v. Bastion Verde 1.
Ceruti Gius., v. Lagrange 11.
Chiantore Gio., v. S. Chiara 36.
Chiariglione frat., v. Mazzini 21.
Chiarle Ant., v. S. Massimo 3.
Chiattone A., v. Venti Sett. 57.
Chiattone G. B., p. Vitt. Em. I, 16.
Clerico Margh., v. Bastion Verde rimp. all'1.
Colombino Giac., v. Ospedale 6
Conati Paolo, c. Vitt. Em. II, 88.
Cordara Giuseppina, v. Tiziano 44.
Cordero A., v. Cernaia 18.
Cottino Gius., v. Arsenale 1.
Crivello Alb., v. Nizza 65.
Crivello Gius., c. Vitt. Em. II, 71.
Crivello Michele, v. dei Fiori 37.
Damiani Cesare fu Giuseppe, vie Carlo Alberto 27 e c. Emilia 10.
Delbosco Alberto, v. Basilica 13.
Dentis Ilario, v. S. Donato 55.
Destefanis Sebast., v. S. Secondo 9 e via Ormea 29.
Duelli Batt., ang. v. Assietta e S. Secondo.
Durando Eugenio, v. S. Domenico 4.
Durio Giov., c. Vercelli 24.
Ecclesia Carlo, v. Accad. Albertina 34 e v. Berthollet 4.
Eiraudo Bernardo, p. Vitt Em. I, 15.
Ellena Pietro, v. S. Donato 41.
Falletti Aless., v. Napione 29.
Falletti Franc., p. Em. Filiberto 8.
Fassetta Gio., succ. Durando, ang. vie S. Domenico e Bellezia.
Ferrero Carlo, v. Nizza 76.
Ferrero Edoardo, v. Mazzini 13.
Ferrero Gio., v. Lagrange 47, Valeggio 18 e ang. v. S. Secondo e Assietta.
Ferrero L., v. S. Teresa 13.
Ferrero Michele, v. Tarino 11.
Ferrero Teresa, v. Cernaia 30.
Ferrero Vinc., v. Venti Settembre 54.
Ferri Lorenzo, v. Finanze 1.
Ferro Pia Scolastica, v. Cottolengo 43 e v. Lagrange 16.
Filippello Bened. succ. Pia Domenico, v. Bogino 1.
Fiorio C., ved., v. Nizza 95.
Foco Feder., v. Balbis ang. v. Carena.
Forneris Guglielmo, v. Mazzini 31.
Francheo Luigi, v. S. Secondo 1.
Francheo Secondo, v. S. Donato 18.
Franco Alessio, v. Botero accanto al 18 e v. Borgo Dora 1.
Gambarino Carlo, c. Reg. Margherita 108.
Gambino Giorgio, v. Andrea Doria 7.
Gambotto Carlo, v. Venti Settembre 79.
Gariglio Dom., v. Monferrato 2.
Gariglio Giov., v. Pisa 46.
Gariglio Gio. Ant., v. Montebello 7.
Gariglio Michele, v. Botero 7.
Garola Vittorio, v. Porta Palatina 6.
Gay Domenico, c. Vitt. Eman. II, 55.
Gay Fedele, v. Ormea 15 e Bogino 17.
Gay Franc., v. Galliari 19.
Germano Vitt., c. Re Umberto 37.
Ghignone Lorenzo, v. Garibaldi 24.
Ghignone Natale, c. Vitt. Eman. II, 62, v. Mazzini 11 e Nizza 98.
Gianotti Martino, v. Porta Palatina 24 e v. Nizza 98.
Gianotti Tommaso, v. S. Tommaso 10.
Gilardi Luigi, ang. c. Vitt. Em. II e via Princ. Tommaso.
Gili Giac., ang. v. S. Anselmo e Pio Quinto.
Giotto Gius., v. Valeggio 16.
Girardi Martino, c. Palestro 1.
Giuganino Martino, v. Po 34 e v. San Donato 88.
Giustetto Franc., v. Melchior Gioia 9.
Giustetto Gio., v. S. Agostino 3, Deposito 10, Vanchiglia 20.
Giustetto Gius., v. Bertola 29 e c. Vinzaglio 23.
Giustetto Vittorio, v. Cernaia 40.
Gola Cesare, c. Vitt. Em. II, 1, oltre Po
Gola Domenico, v. S. Anselmo 26.
Gola Michele, v. Princ. Tommaso 23.
Gonella Federico, p. Nizza 77.
Grosso Felicina, c. Vitt. Em. II, 94.
Guglielmone Agostino, ang. vie Galliari e S. Anselmo.
Guglielmone Biagio, v. S. Donato 11.
Guglielmone Giacomo, c. S. Martino 1.
Guglielmone Gio., v. Mad. Cristina 95.
Ivaldi Carlo, v. S. Agostino 13.
Lampiano Bartolom., v. Vanchiglia 2 *bis*.
Laus Gius., v. Circonvallazione 6.
Lora Gio., p. Statuto 4.
Lovera Alfredo, c. Vitt. Em. II, 98.
Lovera Gio., c. Vitt. Em. II, 121.
Lovera G., v. Carlo Alberto 23.
Maggi Gio., v. Palazzo di Città 15.
Maia Giacomo, v. Baretti 22.
Maina Giacomo, v. S. Giulia 45.
Mandelli Lucia ved., v. Carlo Alberto 20.
Manzone Franc., v. Bertola 15.
Manzone Natale, v. Pietro Micca 15.
Marchisio Franc., v. Princ. Amedeo 20 *bis*.
Marchisio Gius., c. Duca di Genova 1.
Marinetti Carlo, v. Po 26.

Martano Gio., ang. c. Valentino e via Madama Cristina 36.
Martano e Brizio, c. Duca di Genova 9 *bis*.
Massola Ant., v. Po 37.
Massola Maria, v. Nizza 21.
Massola Michele, v. Berthollet 24.
Mentasti, v. Lungo Po 1 (Vanchiglia).
Merlo Cesare, v. Saluzzo 32.
Merlo Gio., v. Moncalieri 41.
Milone Giacomo, v. S. Secondo 19.
Milone Lorenzo, v. Bellini 6.
Molandrino Dom., v. Mad. Cristina 32.
Mongiano Enrico, v. Berthollet 5.
Moniotti Bartol., v. Rosine 2.
Montafia Ang., p. S. Giulia 1.
Montaldo Luigi, v. Galliari 25.
Morino Ignazio, v. Arcivescovado 1 e via Bertola 2.
Moriondo Michele, v. della Rocca 2.
Mossino-Osella Adelaide, v. Gius. Grassi rimp. al 15.
Natale Dom., v. Mazzini 34.
Niclot Clemente, v. Deposito 10.
Novarino Michele, v. Amedeo Avogadro 8 e Mad. Cristina 2.
Novelli Pietro, v. S. Donato 4.
Occhiena Michele, v. Bastion Verde 3, ang. v. Beccherie e gall. Umberto 1.
Oddone Domen., p. Em. Filiberto 13 e v. S. Franc. da Paola 8.
Osella Carlo, v. Genova 22.
Osella Gius., v. S. Secondo 48 e Giuseppe Grassi 6.
Osella Lorenzo, v. Amedeo Avogadro 18 e c. Sommeiller 15.
Pana Luigi, v. Lanzo 50.
Pantasso Gius., v. Nizza 107.
Pavan Ant., v. S. Donato 18.
Pereno Ant. e Boccardo, p. Statuto 1.
Pereno Enrico, str. di Francia 9.
Pereno Gio., p. Eman. Filiberto, tettoia levante, interno.
Pereno Gius., c. Vinzaglio 29.
Perino Serafino, c. Vitt. Em. II, 119.
Perlo G., v. S. Franc. da Paola 31.
Perlo e C., c. S. Maurizio 69.
Pessione Ambrogio, str. di Francia 33.
Pessione Angelo, succ. Sardi, v. S. Chiara 4.
Pessione C., v. Cibrario 39.
Pessione Luigi, v. Cernaia 26.
Pessione Mich., v. Orfane 5.
Petra Ant., v. Saluzzo 8.
Pia Carlo, v. Po 50.
Pia Dom., p. Em. Filiberto 3.
Pia Dom. e figlio, ang. v. Venti Settembre e Carrozzai, *abitaz.* v. Roma 41.
Pia Edvige, v. Lagrange 16.
Pia Eugenio, p. Palazzo di Città 6.
Pia G.na, ang. p. Eman. Filiberto e via Bastion Verde e p. Em. Filib 3.
Pia Giuseppe, ang. v. Lagrange e Cavour, e ang. v. Lagrange e Andrea Doria.
Pia Gius. di Domenico, v. Giulio 9.
Piana Sebastiano, v. Berthollet 8.
Picatti Gio., v. Nizza 99.
Piccatti Eman., v. Nizza 57.
Piccatti Franc., v. Bertola 9.
Piovano Carlo, c. Reg. Margherita 164.
Pizio Dom., v. Carlo Alberto angolo via Andrea Doria.
Pollone Felice, v. Montebello 12.
Pons Camillo, p. Palazzo di Città 6.
Ponzetti Franc., v. S. Massimo 45.
Prato Ant., v. S. Chiara 60.
Putto Alfredo, v. Cibrario 9 e c. Principe Oddone 83.
Quagliotti Adolfo, v. Barbaroux 14.
Quaranta frat., v. Palazzo di Città 13.
Rabino Ang., v. Saluzzo 1.
Ramello Ant., v. Mazzini 5.
Razzetti Gio., v. Barbaroux 5.
Rebaudengo Enr., v. S. Massimo 34.
Rebaudengo Franc., v. Po 23 e Nizza 76.
Rebella Lorenzo, v. Nizza 5.
Rejnaud Gio., v. S. Donato 7.
Rena fratelli, v. Ponte Mosca 14.
Ricchiardi Felice, v. Ponte Mosca 4.
Rigoletti Gio., v. Duchessa Jolanda 7.
Rigoletti Luigi, v. Moncalieri 23.
Rinaud Gio., v. S. Donato 7 e Barbaroux 18.
Rionda Stef., v. Ponte Mosca 2.
Rissone Vinc., c. Vitt. Em. II, 9.
Roasio Pietro, v. Garibaldi 57.
Rol Felice, v. Magenta 9 e Gioberti 8.
Rolle Battista, p. Statuto 11.
Rolle Edoardo, ang. v. Garibaldi e della Consolata.
Romanello Aless., v. Ponte Mosca 17.
Romano Gius., p. Vitt. Em. I, 11.
Rosa Matteo, v. Mad. Cristina 67, Monferrato 4 e c. Vitt. Em. II, 24.
Rosingana Eugenio, v. Passalacqua 2.
Rosso G., v. della Rocca 16.
Rosso L., v. S. Tommaso di fronte alla scuola Pacchiotti.
Rostagno Rosa, v. Monferrato 11.
Rostagno Teresa e figli, v. Bertola 6.
Rubatto Tomm., c. Valentino 29.
Ruffina Donato, v. S. Donato 27.
Ruffino Carlo, v. S. Donato 21 *bis*.
Sala Gio., v. Mazzini 27, v. Borgo Dora 22.
Salomone Sebastiano, v. Berthollet 4.
Salza Stefano, v. Gio. Somis 19 e Principe d'Acaja 14.
Sartore Battista, v. Gioberti 47.
Sartore Gio., ang. v. S. Secondo e corso Duca di Genova.
Sasso Pietro, v. Princ. Tommaso 21.
Scanavino, v. Alfieri 1.
Scanavino B., via Gioberti 27.
Scarafia e C., v. Mad. Cristina ang. via Silvio Pellico.
Scribante Cesare, v. Garibaldi 40.
Scribante Gio., v. Montebello 4.
Sefusati Gius. di Dom., v. Conte Verde 4.
Serafino Carlo, v. Amedeo Avogadro 18.
Serafino Mich., v. Genova 4.
Simonetto Giacomo, v. Baretti 2.

Sodano Batt., v. Bertola 1 e S. Tommaso 28.
Stuardi Biagio, c. Emilia 7.
Tabacchi Luigi, v. Po 47.
Tamagno Luigi, v. Monte Pietà rimp. al 20.
Tamagnone Gabriele, succ. Crucco, piazza Saluzzo 4.
Tavella Gio. Ant., v. Lagrange 9.
Tavallini Alberto, v. Nizza 89.
Torchio, v. Montebello 6.
Torchio Pietro, c. Oporto 15.
Torta Camillo, v. Buniva 14 ang. v. Santa Giulia.
Torta Giorgio, v. Tarino 2.
Torta Gio., v. Mad. Cristina 64 e Bava 8.
Torta Luigi, v. Mazzini 44.
Torta Pietro, v. S. Quintino 35.
Torta Vitt., v. S. Massimo 43.
Toscanelli Maria, v. Andrea Doria 1.
Valle Gius., p. Eman. Filiberto 12.
Vallero Domenico, v. S. Quintino 20.
Vaschetti coniugi, v. Garibaldi 35.
Vaschetti Vitt., v. Princ. Tommaso 14.
Vaschetto Gio., v. Mercanti 3.
Vassarotti Claudio, v. Princ. Amedeo 38.
Vassarotto Vittoria, v. Nizza 33.
Vaudagnotti Franc., v. Porta Palatina 9.
Vaudano Francesco, c. S. Maurizio 25.
Vaudano Paolo, v. S. Tommaso 2.
Vergnano frat., c. Vercelli 46.
Vergnano Giacomo, c. Vitt. Em. II, 68.
Viale Giac., v. Bellezia 20 e Andrea Doria 2.
Vicario G., v. S. Secondo 13.
Vicentini M., v. S. Secondo 21.
Vigitello Gio. di Mich., v. Torquato Tasso 3.
Viscardi Gio., ang. v. Fiori e Valperga Caluso.
Vittone Franc., v. Porta Palatina 26.
Vittone Gio., v. Pastrengo 4.
Zanotti Batt., v. Genova 17.
Zanotto Ant., v. della Rocca 30.
Zanotto Bartolomeo, v. S. Domenico 3.
Zanotto Ernesto, v. Pescatori 1.
Zucca S., c. Vitt. Em. II, 62.

Agnelli e montoni.

Alberga Pietro, v. Barbaroux 5.
Ballor Gio., v. Barolo 29.
Berardi Gius., v. Barbaroux 12.
Buggia Gius., p. Eman. Filiberto, tettoia ponente, int. 35.
Ceriani Andrea, via Berthollet 12 e via Vanchiglia 2 *bis*.
Francese ved., v. Carlo Alberto 34.
Gerardi Domen., v. Carlo Alberto 27.
Giacinti Pacifico, v. Saluzzo 32.
Girard Vitt., p. Eman. Filiberto, tettoia ponente, int. 44.
Martini Michele, v. Nizza 101.
Monticone Lorenzo, v. Nizza 41 e 43.
Pavan Felice, v. S. Secondo 1, Perrone 4, e v. Garibaldi 46.
Pelandino Ant., v. S. Secondo 10.
Prelle Maria, v. Bertola 11.
Richetti Emilia, v. Madama Cristina 32.
Unione agnellai, strada Pianezza 22.
Violino Gio., v. Nizza 138.

Carne equina.

Signorini Ottavio, vie S. Agostino 30, Franco Bonelli 8 e Massena 28.

Vedi a pag. 165 la **Pianta di Torino** dove sono segnate le *Barriere daziarie*, i *Baracconi di sorveglianza*, i *Posti di sorveglianza* e gli *Uffici daziari interni*.

Onde mantenere a questa *GUIDA* la sua esattezza ed incontestata utilità per ogni ordine di cittadini, preghiamo il Pubblico di volerci coadiuvare, annunciandoci i *traslochi*, gli *acquisti* e le *vendite degli stabili*, le *onorificenze*, i *decessi* ed ogni sorta di variazioni avvenute nel corso dell'anno.

Le correzioni si eseguiscono **gratis** inviandole alla Ditta G. B. Paravia e C., via Arsenale, 29.

PRINCIPALI NEGOZIANTI ED ESERCENTI
(fuori cinta).

Alberghi.

Barriera di Casale, *Angelo*, Pirovano Francesco, 81.
» *Ciabotin*, Ajassa Michele, 110.
» *Roma*, Rivera Amalia, 122.
Barriera d'Orbassano, *Vittoria*, Caudera Pietro, 48
Barr. S. Paolo, *S. Paolo*, Annibale Anselmo, v. Monginevro ang. via Cesana.
Madonna del Pilone, *Sebastopoli*, Giardino A., 196.
» *Muletto*, Luino Gius. e figlio, 194.
Superga, *Posta (della)*, Rossi Matteo.
» *Ferrovia Funicolare*, Bertoglio Paolo e Celestino.
Vanchiglietta, *Angelo*, Bonetto Orazio.

Berretti *(Negoz. di)*.

Barr. di Lanzo, Milesi Ant., 76.

Bottai.

Barriera di Lanzo, Tribolo Gio., 68.
Barriera di Nizza, Mazzone e Rastelli, 169.

Birrerie.

Barr. di Lanzo, *Dora*, Clerico Giuseppe.
Foro Boario, Audino Innocente G.
» Casalegno Gius., str. Circonv. 526.
» *Giardino* Chauvie Bartol., strada Circonvallaz. 526.
» *Gran Paradiso*, Brunetti Angelo, str. Circonvallazione 534.
Madonna di Campagna, De Giorgi, strada comun. di Lucento 436 e strada di Lanzo 233.
Madonna di Campagna, Casalegno coniugi, 224.
» Colombatto Nicola, str. Lanzo 290.
Pilonetto, Feriolo Maria, *ristorante*.
R. Parco, Gianinetti Luigi, 148.
Sassi, *Stazione*, Villata Pietro.

Calce, cementi, ecc.

Barriera di Lanzo, Bertone Franc., 72.
» Deaglio Renato, 80.
Barr. di Milano, Delgrosso E., v. Cervino 8.

Calzolai.

Barr. di Casale, Alessio, 112.
» Picconetto Giacomo, 93.
Barr. di Lanzo, Riva, 124.
» Pedrazzo Pietro, 63.
» Peretti Paolo, 128.
» *Vanchiglia*, Demargherita G., via Circonvallazione 34.
Barr. Milano, Pontiglio B., c. Vercelli 81.
» Savant Gio., 62.
Barr. di Nizza, Cisi Gio., 185.
» Pignatta Emilio, 201.
Barr. S. Paolo, Avanza B., 1.
» Tadini L., str. S. Paolo 5.
Borgo Ceronda, Cerutti, str. Pianezza 18.
» Savio, str. Pianezza 55.
Campidoglio, Croce Valentino, v. Circonvallazione 436.
» Navone Gio., v. Corio.
» Pozzolo Teresa, v. Rivara 18.
Madonna del Pilone, Alessio Placido, 205.
» **di Campagna**, Mare Giovanni, 231.
R. Parco, Manera Stefano.
» Roccati Bern., v. Maddalene 80.

Capi Mastri.

Bertoulla (stradale di), Richetta Gius., 143.
Mad. di Campagna, Ponchia Carlo, 260.

Carradori.

Barr. di Casale, Deambroggio Luigi, 108.
Barr. di Nizza, Goria Marziale, v. Banna.
Campidoglio, Rolle Domen., v. Fiano 3.
Lingotto, Ricchiardi C., 359.
Mad. del Pilone, Giorda Giovanni.
Mad. di Campagna, Tosco frat., str. di Lanzo 252.
» Varia Lorenzo, 194.
Pilonetto, Candellero frat., str. Moncalieri 214-233.

Commestibili e Pizzicagnoli.

Barr. Abbadia, Pretti Ant., v. Aosta 58.
Abbadia di Stura, Gianardi Emilia, 428.
Gilardi Antonio.
Società Operaia di M. S.
Taschero Michele.
Barr. di Casale, Audisio Costanza ved., 83.
Biora Gio., 85.
Boldrino Carlo, 135.
Giraudi Rosa, 83.
Moretta Paola, 99.
Mortara Vincenzo, c. Casale 81.
Pogliani Celeste, 119.
Sardi Severino, 100.
Società Operaia, 308.
Barr. di Francia, Ferrero Luigi, 99.
» Gianotti Marcello, 83.
Barr. di Lanzo, Gambarana Cristoforo, 53.
» Lico Ettore, 102.
» Natta Franc., 98.
» Ortalda Gius., 82.
» Scarrone Angela, str. Circonv. 248.
» Semeria Pietro, 68.
» *Soc. Operaia Lavoro e Previdenza*, 80.
» *Soc. Operai Mad. di Campagna*, 92.
» Torazza Gius., 130.
Barr. di Leyni, Bertolone Carlo, 26.
» Bonisconti Luigi, 39.
Barr. del Martinetto (Regione Lucento), Piglia Felice, 1039.
» Seletto fratelli, 1040.
Barr. di Milano, Audisio Felicita, corso Vercelli 62.
» Baldi Carlo, v. della Fossata 7.
» Bessone Natale, 70.
» Bianco Gius., c. Vercelli 64.
» Bolognino G. B., 88.
» Caglieris Caterina, 61.
» Cerutti Giacomo, c. Vercelli 52.
» Cibrario Felicita, 76.
» Gorlier Adelaide, 51.
» Maffiodo Gius., v. Chiusella 17.
» *Società Operai Barr. di Milano*, str. Circonvallazione 198.
» Marchisio Francesca, 79.
» Mossetto Virginia, 85.
» Natta Ernesto, c. Vercelli 66.
» Olivero Luigi, 86.
» Perinciolo Ant., v. Valprato 8.
» Rossotto Margh., v. Baltea 10.
» Tepatti Bertino Paolo, via Valprato 8 (fuori barriera).
Barr. Nizza, *Alleanza Coop. Torin.*, N. 17, 160
» Camandona Guido, 193.
» Fagiano Luigi, 185.
» *Società Operai Barr. di Nizza*, 124.
» Torretta Carolina ved., v. Molinette 8.
» Villa Gabriele, 142.
Barr. d'Orbassano, Clerico Carlo, 36.
» Valperga Antonio, 34.
» Pollastri Carlo, v. Rivalta 2.
» Vittone Maddalena, v. Rivalta 8.
Barr. di S. Paolo, Bruno Alfeo, strada S. Paolo 3.
» Corio Biagio, str. S. Paolo 44.
» Curato coniugi, str. S. Paolo 16.
» Grattarola Angela, str. Monginevro.
» Lovera Adelaide, str. S. Paolo 1.
» *Soc. Coop. Ferroviaria di Consumo*.
» Suppo Lodovico, 81.
» *Unione Torinese Cooperativa*, via Chiomonte 14.
Barr. di Stupinigi, Gallizio Chiaffredo.
Barr. di Vanchiglia, Carello Giuseppe, 8.
» Franchino Gio., v. Circonvall. 4.
» Lana M., 40.
» Mossetto Gius., v. Circonvallaz. 38.
Bertoulla, Fenoglio Margherita, 1327.
Borgata Cenisia, Andreis Felice, v. Brunetta 1.
» Binelli Luigi, v. Fréjus 102.
» Dughera sorelle, 10.
Marietti frat., v. Fréjus 82.
» *Società Oper. M. S.*, Pozzo Strada e Tesoriera, *magazz.*, v. Rubiana 7.
» Vacchero Angela, str. antica di Rivoli.
Borgo Ceronda, Caffaro Alfredo, strada Pianezza 51.
» Bassarone Vittoria, str. Pianezza 10.
» Labussier Pietro, str. Pianezza 11.
» *Magazz. Coop. Società Operaia*, 16.
» Visetti Luigia, str. Pianezza 57
Borgo Monte Rosa, Gilardi Ant., 51.
» Deandrea Gio., 87.
» Gariglio Carlo, v. Aosta 44.
Borgo Vittoria, Gamero Gius., 1013.
Campidoglio, Bollea Giacomo, v. Fiano 15.
» Cavallero Luigia, via Circonvallazione 436.
» Cisano Gius., v. Rivara 20.
» Franchino Emilio, v. Rivara 28.
» Gallino M., v. S. Rocchetto.
» Lupo Leandro, v. S. Rocchetto 3.
» Rolle Anna, v. S. Rocchetto.
» *Società Novella Unione*, v. Roccia-melone.
» *Società Operaia M. S.*, Pozzo Strada v. Colleasca.
Cavoretto, Coggiola Gius. e Vincenza, via S. Rocco.
» Rovei Gius., p. Comunale.
Falchera, Canuto Filippina, 1248.
Lucento, Seletto fratelli.
Maddalene, Ferrero Eug., v. Aosta 54.
Mad. di Campagna, Musi Eugenio 240.
» Bona Carolina ved., 229.
» Maccagno Michele, viale Madonna di Campagna 474.
Mad. del Pilone, Berra Gaetana, 204.
» Roffredo coniugi, 218.
» Samuel Emanuele, 276.
Ostarietta, Gili Natale, 359.

Pilonetto, Pollovio Filippo, 250.
Ponte Trombetta, Ferrero L., 12.
» Tarditi Teresa, 10.
Pozzo Strada, Gaia Ernesto, 217.
» Musso Luigi, 211.
» Perlo Teresa, 229.
Reaglie, Perotti Carlo.
R. Parco, Picco Caterina vedova Maggiora, 145-147.
» Gagliardi Pietro, 147.
» *Magazz. Coop. Società Operaia M. S.*
» Lombardi M., v. Maddalene 5.
» Muttigliengo Giovanna, ved., 145.
Sassi, *Magazzino Società Operaia* 308.
» Panata Luigi, 304
Tesoriera, Musso coniugi, 211.
Tetti Frè, Banducco Bartolom., 205.
» Bonino Luigia.
» Piano V., 229.

Confettieri e Pasticcieri.

Barr. di Lanzo, Giorgis, 118.
Barr. di Nizza, Coscia P., 185.

Decoratori d'appartamenti.

Barr. di Casale, Giacone Gio., 95.
Mad. del Pilone, Delleani Lorenzo, 220.
Gatta Grazioso, 210.
Tetti Frè, Pozzi Alessandro, 279.

Droghieri.

Barr. Abbadia, Orsini Gius., v. Aosta 42.
Barr. di Casale, Giraudi Rosa, 83.
» Sobrito Ant., 89.
» Vallino Angelo, 100.
Barr. di Francia, Ferrero Luigi, 99.
Barr. di Lanzo, Gay ved. e figli, 96.
» Giorgis, 118.
» Ortalda Gius., 82.
» Vergnano Pietro, 122.
Barr. di Leyni, Gay Dom., 1.
Barr. di Milano, Fratelli Ballor e C., c. Vercelli 66.
» Cassina Erminio, 60.
» Stola Gius., c. Vercelli 80.
» Vertua Caterina, v. Fossata 11.
Barr. di Nizza, Coscia Pietro, 185.
» Depaoli Teresa in Gobetto, 167.
» Giusiana Sebast., 173.
» Piano Vinc., str. di Nizza 229.
Barr. di S. Paolo, Abracchio M. Lucia, str. S. Paolo 2.
» Fornaresio Luigi, str. S. Paolo 42.
Campidoglio, Francia Giacinta, via Rivara 22.
» Taraglio Margherita, v. Rivara 16.
» Tosi Lor., str. Circonvallaz. 428.
Ceronda, Gatti Eman., str. Pianezza 63.
Lingotto, Filippa Anna, 756.
Lucento, Calcagno coniugi.
Mad. Campagna, Bona ved. Carolina, 227.
Mad. del Pilone, Bonesso Filippo, 194.
» Casaroli Caterina, 210.
Pilonetto, Alasia Giuseppe, 254.
» Giordano Giovanni.
Ponte Isabella, Neirotti cav. Spirito, strada Moncalieri 170.
Ponte Trombetta, Dogliani coniugi, 4.
R. Parco, Garda Celestino, 143.
Tetti Frè, Piano V., 229.

Fabbri ferrai, meccanici.

Pilonetto, Bonetto L., 250.
Barr. di Lanzo, Barbiera Emanuele, 102.
Barr. di Nizza, Vai Cesare, str. Nizza 140.
Ceronda, Avondoglio Lor., str. Pianezza 12.
Madonna del Pilone, Lusso frat., 299.

Falegnami.

Barriera di Nizza, Barale Michele.

Farmacie.

Barr. di Casale, Cordoni P., 71.
Barr. di Lanzo, Sciorelli Lorenzo, 68.
Barr. di Nizza, Martinotti Eugenio, 162.
Barr. S. Paolo, Garbini dott. Gio., 3.
Bertoulla, Oddono.
Campidoglio, *Farmacia del Campidoglio*, Fiore S.
Ceronda, *Farmacia Chimica di Lucento*, str. Pianezza 63.
Mad. di Campagna, Garzino Gius., strada di Lanzo 200.
Mad. del Pilone, Piovano dott. M., 208.
Pilonetto, Giordano dott. Giovanni.
Pozzo Strada, Mantellino Giacinto.
R. Parco, Arese Giovenale.
Tesoriera, Mantellino Giacinto, 196.
Tetti Frè, Zugano Clem., str. Nizza 214.

Foraggi.

Barr. di Lanzo, Fossati frat., 68.

Formaggi.

Barr. di Francia, Alba V., 85.
Barr. di Lanzo, Filippello F., 68.
» Matis e Bardessono, 68.
Barr. di Milano, Fruttero Carlo fu Vincenzo, 63.
» Bonetti Crispino, 80.
» Mellano Battista, 59.
» Rigat Luigi fu Pietro, 67.
Barr. di Nizza, Jarre T. e C., 183.
» Menso G., str. di Nizza 214.
Tetti Frè, Avezzano G. e P. frat. e C., 205.

Fotografia.

Barr. Casale, *Fotogr. Arte moderna*, 102.

Giardinieri.

Barr. di Lanzo, Biolley Eugenio, 82.
Barr. di Orbassano, Vesco Prospero.
Borgo Vittoria, Bioletto Giacomo.

Granaglie e Farine.

Barr. di Lanzo, Amar Davide, 113.
» Giovanelli e Bevilacqua, strada di Lanzo 76.
» Vittonetto Franc., 63.
Barr. di Milano, Bagnasacco ved., corso Vercelli 74.

Latterie.

Barr. di Lanzo, Falchero Luigi, strada di Lanzo 158.

Lattonieri.

Barr. di Francia, Bugnone e Rigoli, str. di Francia 87.
Barr. di Lanzo, Castellini Gio., 124.
Barr. di Milano, Sartoretti Giov., 62.
Barr. di Nizza, Francione Gio., 185.
Barr. S. Paolo, Quercia e Riva, str. San Paolo 3.
Mad. del Pilone, Ottina Giovanni, 225.
» Garitta Felice, 200.
Mad. di Campagna, Pero Eugenio, 216.
Pilonetto, Pattarelli Pietro, 246.

Legna e Carbone.

Campidoglio, Basso Carlo, v. Fiano 10-12
» Crovella Gio., v. Rivara 20.
» Chiabotto Gio., v. Rivara 18.

Levatrici.

Barca di Stura, Borello Ferrari Vittoria 332.
Barr. di Casale, Caglieris Rosa, 104.
Barr. di Milano, Polati Amalia, 55.
Barr. di Francia, Berganti M., strada antica Rivoli 7.
Barr. di Nizza, Albis Luigia, 167.
» Ferroglio Maria, v. Nizza 160.
Barr. Vanchiglia, Bezzio Caterina, v. Circonvallazione 8.
» Chianale-Albino Maria, via Napione 76.
Borg. Campidoglio, Alberti Luigia, via Rivara.
» Zola Natalina, v. S. Rocchetto 5.
Borg. Cenisia, Oletti-Signorelli Rosa, str. antica di Rivoli 78.
Borg. S. Paolo, Jana Albertina, v. Muriaglio 7.
» Porcetti-Giachino M., strada San Paolo 12.
Mad. di Campagna, Crosetto Maddalena, str. di Lanzo 230.
Mad. del Pilone, Carella Corinna, 235.

Liquoristi.

Barr. di Lanzo, Gay ved. e figli, 96.
» Giordano Pietro, 66.
» Manzioli C. e C., *deposito*, 88.
Barr. di Milano, Cassina Erminio, 60.
» *Fabbriche riunite vermouth e aceti.*
Barr. di Nizza, Ferrante Franc., 136.
» Capriolo e Airaldi, v. Molinette, 8.
» Biancotti Filippo, 122.
Barr. S. Paolo, Corio Biagio, strada San Paolo 44.

Macellai.

Barca di Stura, Marco Luigi.
Barr. Abbadia, Bosca Gius., v. Aosta 51.
Barr. di Casale, Giachino Pietro, 93.
» Rappelli Pietro, 91.
Barr. di Lanzo, Foglia Pietro (*montoni-capre*), 92.
» Ortalda Pietro, 72.
Barr. di Francia, Bertero Gius., strada antica di Rivoli 7.
Barr. del Martinetto (Regione Lucento), Faletto Giulia (*suini*), 48.
» Seletto Luigi, str. di Francia 225.
Barr. di Milano, Bolognino Giuseppe, via Soana 10.
» Udosse Cesare, 74.
» Zutta Battista, 81.
Barr. di Nizza, Dentis Ilario, p. barr. di Nizza 167.
» Fiorio G., 142.
» Massola ved., 207.
» Meano Natale, 185.
Barr. Orbassano, Rossini Teresa, strada Circonvallazione 678.
Barr. S. Paolo, Gariglio Giovanni, strada Grugliasco 34.
» Dellacqua Fr., str. S. Bernardino 9.
» Torchio Pietro, str. S. Paolo 1.
Barr. di Vanchiglia, Laus Gius., 6.
» Giraudo Bern., v. Napione 76.
» Mentasti C., v. Lungo Po, 1 (Vanchiglia).
Borg. Cenisia, Rabino Gio., v. Fréjus 84.
Borgo Ceronda, Nasi V., str. Pianezza 18.
Borgo Monte Rosa, Udosse Cesare, 51.
Campidoglio, Botta Franc., v. Rivara 22.
» Vergnano V., v. Rocciamelone 15.
» Vigno G. B., v. Corio.
Cavoretto, Gambino Gaspare.
» Quaretta Giuseppe.
Lucento, Seletto Luigi.
Mad. di Campagna, Foglia Tomm., 232.
» Maccagno Michele, v. Madonna di Campagna 474.
» Peris Giuseppe, 230.
» Peris Lorenzo, 244.
Mad. del Pilone, Casaroli Santina, 210.
» Mochino Vincenzo, 204.
Ostarietta, Brusa fratelli.
Pilonetto, Valperga, 213.

Ponte Trombetta, Vaudagnotti Luigi, 12
R. Parco, Sacconi Gius., v. delle Maddalene 8.
Sassi, Casalegno Franc., 308.
Tesoriera, Seletto Luigi, str. Francia 225.
Tetti Frè, Chiriotti Caterina, 205.

Maniscalchi.

Bertoulla, Notario Gio., 222.
Barr. di Casale, Gobetto frat., 123.
Barr. di Nizza, Stella M., 183.
Borgo Ceronda, Pepino Luca, strada di Pianezza 4.
Campidoglio, Bruno Francesco, via Circonvallazione 426.
Mad. di Campagna, Miola Giacomo, strada di Lanzo 252.
Mad. del Pilone, Bechis Franc., 220.
Pilonetto, Candellero frat., str. Moncalieri 214-233.

Materassai.

Barr. di Casale, Protti Felice, 83.
Barr. di Nizza, Gallo Bern., str. Nizza 214.
Mad. di Campagna, Bonis Vittorio, 216.
Mad. del Pilone, Antonietta Carlo, 211.
Ponte Isabella, Antonietta Enrico, strada Moncalieri 186.

Mercerie.

Barr. Abbadia, Ferrero Maria, v. Aosta 51.
Barr. di Casale, Giraudo Rosa, 83.
Barr. di Milano, Torta Gius., All'*America*, v. Cervino 8.
» Guarnaschelli Gius., *tessuti*, corso Vercelli 66.
Barr. di Nizza, Troglia coniugi, 165.
Barr. S. Paolo, Pejretti Angela, v. Chiomonte 18.
Borg. Campidoglio, Tosi Lorenzo
» Bonino M., v. Rivara 8.
Borg. Cenisia, Seglie Vincenza, v. Novalesa ang. str. antica Rivoli.
Lucento, Ratto Teresa, str. Pianezza 59.
Mad. del Pilone, Bonesso Filippo.
» Falletto Tommaso, 216.
» Ferrero Paolina, 200.
Pilonetto, Enria Carolina, 186.
» Miravalle Maria, strada Moncalieri 216.

Mulini a cilindri.

Abbadia di Stura, Capponi-Trenca nobile Giuliano, avv., *abitaz.*: via Orfane 8.

Olii (*Negozianti*).

Barr. di Casale, Verrua Luigi, 83.
Barr. di Milano, Fruttero Carlo.
» Jona A., c. Vercelli 58 e p. barriera Milano.
Campidoglio, Giaj M. Carlo, v. Fiano 22.

Orologiai.

Barr. Casale, Martelli Arturo, 95.
Borgo Ceronda, Barberis L., *orologieria ed oreficeria*, 30
Barr. di Lanzo, Conti E., 78.
Barr. di Milano, Baralis Carlo, 81.
Barr. di S. Paolo, Colombatto Michele, str. San Paolo 28.
Mad. del Pilone, Cappa Natale, 221.

Panettieri e Fornai.

Baja d'Assab, Armandi Andr., v. Fréjus 102.
Barr. di Francia, Bertelli Giovanni 79.
» Magone Emilia, str. ant. Rivoli 9.
Barca di Stura, Gaj Giuseppe.
Barr. di Casale, Sorasio Ant., 95.
Barr. di Lanzo, Chiari Antonio, 120.
» Gambarana Cristoforo, 53.
» Vittonetto Franc., 63.
Barr. Leyni, Nigro Franc., 41.
Barr. di Milano, Bessone Natale, 70.
» Degioanni Pietro, 52.
» Fino fratelli, 63.
Barr. di Nizza, Beltrametti frat., str. di Nizza 224.
» Beltramo coniugi, 171.
» Bertolino Luigi, 183.
» Cappella Giuseppe, 250.
» Martinetto Luigi, 124.
» Vaglienti Carlo, 189.
Barr. d'Orbassano, Clerico Carlo, 36.
» Tosco Battista, v. Rivalta 1.
Barr. di S. Paolo, Vaudano Carlo, via Grugliasco 76.
Barr. di Vanchiglia, Garelli Basilio, 2.
» Sorasio Antonio, 4.
» Vittonatti Pasquale, 4.
Bertoulla, Borgo frat., 146.
Borgo Cenisia, Armandi Andrea, via Fréjus 102.
Borgo Ceronda, Gamba Dionigi, strada Pianezza 46.
Borgo Monte Rosa, Ferrero Eugenio, 54.
Campidoglio, Argano Giuseppina, strada Circonvallazione 426.
» Bosso Gio., v. S. Rocchetto 18.
» Cardona Carlo, v. Rocciamelone 5.
» Casale Gius., v. Corio 2.
» De Filippi Ant., v. Rocciamelone 11.
» Fornasero Luigi, v. S. Rocchetto 18.
Cavoretto, Martini Aventino, p. Comun.
» Rubino Antonio, v. ai Ronchi 147.
Lingotto, Comoglio Luigi.
» Mainardi Michele, 658.
Lucento, Cioccato Luigi.
Mad. di Campagna, Borri coniugi 231.
» Stafferi Francesco, 244.
Mad. del Pilone, Gallino Maddalena, 199.
» Picollo Francesco, 217.
» Vercellino Gius., 211.

Miraflori, Beltramo Luigi, 736.
Ostarietta, Gamba Agostino.
Pilonetto, Verino Edoardo, 212.
Ponte Trombetta, Malsente Giuseppe, 46.
Pozzo Strada, Ghiotti Gio.
Roccia Domenica, 220.
R. Parco, Podio G., v. delle Grottasse 1.
Picco Caterina ved. Maggiora, 147.
Sassi, Fornaresio Clemente, 308.
Tesoriera, Armandi Andrea.
Panetteria Rivolese.
Chiotti Gio., str. di Francia 231.
Roccia Domen., str. Francia 220
Tetti Frè, Beltrametti frat., 224.
Cappella Gius., 250.
» Conte Francesco, 205.
Tetti Varrò, Gamba Giuseppe.

Parrucchieri.

Barr. Abbadia, Giacobbe Candido, via Aosta 45.
Barr. di Casale, Conti Ernesto, 93.
Barr. di Francia, Caccia Antonio, 95.
» Dasso Antonio, 79.
Barr. di Lanzo, Lione Lorenzo, 74.
» Menino Pio, 127.
» Morino Giulio, 92.
» Testa Antonio, 111.
Barr. di Leyni, Ferrero Franc., 18.
Barr. di Milano, Battagliero Gius., 53
» Milanesio, c. Vercelli 68.
» Tarrone Franc., 76
» Zaninoni Ettore, c. Vercelli 81.
Barr. di Nizza, Galè, 185.
» Malfatti R., p. barr. di Nizza 122.
» Migliorero Felice, 187.
Borgo Monte Rosa, Giovannini Carlo 45.
Campidoglio, Bovio, v. Rocciamelone 5.
Ceronda, Fiori A., str. Pianezza 27.
Mad. di Campagna, Bonis Vittorio, 216.
» Formia Luigi, 225.
Gallè Paolo, 232
» Marocco Camillo, 231.

Paste da minestra, farine e granaglie.

Barr. di Casale, Vallino A. succ. Odarda, 100
Barr. di Lanzo, Vittonetto Franc., 63.
Barr. di Milano, Fino frat., c. Vercelli 63.
Barr. di Nizza, Barbero Carlo e C.
» Braia Giuseppe, 122.
» Gallizio Maddalena ved., 183
» Villa Gabriele, 142.
Barr. di Vanchiglia, Gallino Carlo, via Napione 76.
Mad. del Pilone, Levi Giacomo, 187.
» Odarda Eugenia, 205.
R. Parco, Podio G., v. Grottasse 1.

Pettinatrici.

Barr. di Milano, Ferrè Teresa, 52.

Pirotecnici.

Cavoretto, Santo Mich., strada Alberoni.
Mad. di Campagna, Capello.
Rivoli, Costa Antonio.

Salumieri.

Barr. di Francia, Ferrero Luigi, 99.
Barr. di Lanzo, Natta Francesco, 98.
Barr. di Milano, Fruttero Carlo, 63.
» Natta Ernesto, c. Vercelli 66
» Rapelli Franc., 80.
Barr. di Nizza, Barale frat., 179.
» Menso G., str. di Nizza 214.
» Pedemonti Emilio, 189.
Barr. di Vanchiglia, Garello Gius., via Circonvallazione 6.
Borgata Cenisia, Marietti frat., v. Fréjus 82
Campidoglio, Chiara Paolo, angolo vie S. Rocchetto e Rocciamelone
R. Parco, Gagliardi Pietro, 147.

Sapone (*Fabbricanti*).

Barr. di Milano, Masoero Gio., *lisciva e sapone*, c. Vercelli 68.
Barr. di Nizza, Lanza fratelli.
Lingotto, De-Bernardi fratelli, 344.
Mad. del Pilone, Conrotto Gius., 211.

Sarti e Sarte.

Barr. di Casale, Roggero Carlo, 100.
Barr. di Milano, Natta Gius., 66.
» Torta Gius., *All'America*, v. Cervino 8.
Barr. di Nizza, Mobiglia, 193.
Borgo Monte Rosa, Gamna Marianna, 60.
Mad. di Campagna, Bonis Vittorio, 216.
» Formia Luigi, 225.
» Giuliano, str. di Lanzo 124.

Sellai.

Barr. di Nizza, Cravotto, 138-40.
Barr. d'Orbassano, Cravotto Nicola, strada Circonvallazione, 678.
Madonna del Pilone, Ruffino Giovanni.
» Colombero, 200.

Stiratrici.

Armitano Caterina, v. Nizza 177.

Tabaccai.

Barr. di Francia, Migasso Antonietta, 87.
Barr. di Lanzo, Maletti G., 66.
Barr. di Milano, Donna ved. Bianco, 80.
Barr. di S. Paolo, Gallo Ermelinda, via Chiomonte 20.
» Vittone Gio., str. S. Paolo 2.
Borgo Monte Rosa, Crescenti Francesco.
Cavoretto, Coggiola Gius. e Vincenza.
Foro Boario, Guerra Paolina, v. Fréjus 92.
Maddalene, Maggia Caterina.

Mad. di Campagna, Musi Eugenio, 240.
Mad. del Pilone, Gatta Grazioso, 210.
Miraflori, Subry Matteo, 984.
Pozzo Strada, Belmondo Luigi, 211.
Tetti Frè, Badini Ernesto, 223.
Vanchiglietta, Cibrario Romanin L., via Circonvallazione 8.

Trattorie e Ristoranti.

Barca di Stura, Andreone frat.
» Barrera Domenico.
Barr. dell'Abbadia, Barengo Carlo, *degli Amici*, strada Circonvallazione, 148.
» Giulio Gio., *S. Giorgio*, v. Aosta 44.
» Moncalvo Lucia, *Operaia*, v. Aosta 48
Barr. di Casale, Amerio Michele, *Canale Michelotti*, 85.
» Audisio Costanza, *del Genio*, 83.
» Barbero A., *Antico Moro*, 125.
» Colzio Carlo, *del Moro*, 120.
» Cucco Gius., *Stella d'Italia*, 89.
» Defilippi Lorenzo, *Monferrato*, 93.
» Golli Gio. Batt., *del Lauro*, 117.
» Lusso Bartolomeo *del Sole*, 86.
» Razzano Umberto, *Cavour*, 114.
» Sciardi Margh., *di Cocconato*, 73.
Barr. di Francia, Agù Ant., *Re d'Italia*, 87.
» Balbo Ant., *della Colomba*, 83.
» Capella Leone, *Due Merli Bianchi* 92.
» Cottino Carlo, *Merli Bianchi*, 99.
» Nicotto Maria, str. ant. di Rivoli 7 (borg. Cenisia .
» Ripa Achille, *Antichi Velociped.*, 99.
Barr. di Lanzo, Barovero Sec., *del Canarino*, 111.
» Boiola Angelo, *Cantiere*, 63.
» Bovio Savino, *Paradiso*, 187.
» Cambretto Annetta, *Passatempo*, 119
» Lanza Carlo, *delle Vigne*, 74.
» Mairano Domen., str. Circonvall. 246
» Pepino Giorgio, *del Moro*, 108.
» Rabino Giul., *Moncucco d'Asti*, 126.
Barr. di Milano, Bianco Giuseppa, 64.
» Bolognino Gio., *Primavera*, 70.
» Bonesso Erminia, *Tratt. del Gallo*, str. Circonvallazione 196.
» Bosco Giacomo, *Barr. di Milano*, 63.
» Ferraris Omegna, *Monferrato*, 81.
» Girardi Elisabetta, *Moncenisio*, 85.
» Placese Anna, *Tratt. del Teatro*, c. Vercelli 52.
Barr. di Nizza, Barbero G. B., *della Pace*, 179.
» Bertola Gius., str. Nizza 209.
» Gamba Stefano, *d'Asti*, 142.
» Moretto Gius., str. Nizza 351.
» Serra Gio., *Stella Polare*, v. Nizza 199.
Barr. d'Orbassano, Caudera Pietro, *della Vittoria*, 48.
» Sogno L., *Barr. d'Orbassano*, 32.
» Varetto Carolina, *Nuove officine*, v. Rivalta 10.
Barr. di Piacenza, Audisio Vittoria, 82
» Chiavero T., *dell'Agnello*, 140.
» Razzano Giuseppe, *Casino di Campagna*, 81.
» Tarella Giacomo, *Sbarco dei Canottieri*, 144.
Barr. di Po, Giretti Ang., *dell'Angelo*, v. Lungo Po 9 str. Vanchiglia.
» Gobetti G. B., *Marina*, v. Lungo Po 27 str. Vanchiglia.
» Regis Angela, *S. Sebastiano*, v. Cigliano 7.
» Ronco Eug., *degli Alberi*, v. Lungo Po ang. v. Lessolo.
Barr. di S. Paolo, Bagnasacco Luigi, 5.
» Bonaudo Giacomo, *Moncenisio*, via Issilia 11.
» Bruno Luigi, str. S. Bernardino 7.
» *Diano d'Alba*, v. Grugliasco 55.
» Donadio coniugi, *Gran Bogo*, strada S. Paolo 1.
» Gambino C., *Pietro Micca*, v. Muriaglio 13.
» Giacoma Domen., *dei Calderai*, via Reano 6.
» Maggiorotti Antonio, *delle Delizie*, str. S. Paolo 28.
» Mairo, *Antica Montagnetta*, strada Grugliasco 34.
» Testa Gius., *Montagnetta*, strada Grugliasco 53.
Barr. di Stupinigi, Ricalzone Basilio, 820.
» Picconetto Natale, *del Cervo*, 800.
Barr. di Vanchiglia, Chiesa Francesco, *Alta Italia*, v. Napione 79.
» Donna Giov., *dell'Eroico*, 34.
» Maina Gio., v. Circonvallaz. 2.
Bertoulla, Monticone Ottavio, 211.
» Pilone M., *Progresso*, 129.
Borgata Cenisia, Bori Maria, *d'Ivrea*, 1
» Finelli Franc., v. Fréjus 17.
Borgo Ceronda, Cravero G., *Mongardino*, str. Pianezza e v. Ospedale.
» Faggiotti e C., *della Stazione*, strada Pianezza 42.
» Ferroglio Gio, *Ponte Dora*, strada Pianezza 3.
Borgo Monte Rosa, Bonino Maria, 87.
» Hofman Policarpo, 1.
Borgo Vittoria, Garola Maria, 8.
Campidoglio, Altina G., *della Speranza*, v. Rocciamelone 15.
» Audino coniugi, v. Corio 10.
» Bertola Maddalena, v. Colleasca ang. v. Rivara.
» Cassulo, v. Rivara 26.
» Costa C., v. Rivara 8.
» Governato Clara, v. Circonvallaz. ang. S. Rocchetto.
» Musso Michele, *del Campidoglio*, str. Circonvallazione.
» Rava Ottavio, *del Tiro a Segno*, via Circonvallazione 426.
» Seglie Gius., v. Corio ang. v Musinè.

Cavoretto, Bianco Bartolomeo, *di Cavoretto*, p. Comunale.
Gallea G. B., *del Monte*, p. Comunale.
Gallea Lorenzo, *del Levante*, v. ai Ronchi.
Pereno Maurizio, *Albero fiorito*, p. Comunale.
» Rocco Marianna, *Laetitia*, p. Comunale.
Coro Boario, Giaretta Pietro, v. Fréjus 17.
Filonetto, Castrale Enrico, 463.
» Parigi vedova.
Lucento, Bianco Carlo, *del Rastel Verde*.
» Lotti Pietro, *Castello di Lucento*.
» Seletto Giuseppe, *del Centro*.
Mad. di Campagna, Altina Ant., *dell'Angelo*, 249.
» Frisetti Gio., *della Ferrovia*, 254.
» Gramaglia Isidoro, *del Belvedere*, 244
Mad. del Pilone, Berrino Gio., *della Margherita*, 199.
» Biressi Gio., str. di Chieri 386.
» Lovera Battista, *di Superga*, 190.
» Panera Teresa, *del Pino*, 235.
» Porta Gius., *Stella d'Oro*, 184.
» Sandrone Gius., *Tre Merli*, 276.
Ostarietta, Brusa fratelli, *Paradiso d'Italia*, 353.
Pilonetto, Binello Franc.
» Grindetti Alberto, *Pilonetto*, strada Moncalieri 216.
» Monticone e Ghidoni, *Piemonte-Reale*, 212.
» Tabasso Vittoria.
» *Trattoria del Tramway*, 252.
Ponte Isabella, Bertini T., *Ponte Isabella*, str. Moncalieri 176.
» Depetris, *Rosticceria Fiorentina*, str. Moncalieri 174.
» Volpini Erminia, *Nuovo Oriente*, str. Moncalieri 168.
Ponte Stura, Barale Maria.
» Craveri Giuseppe.
» Genevro Leopoldo, 1198.
» Percivalle Giovanni, 1197.
» Toselli Gio., 1961.
Ponte Trombetta, Comorio Rosa, *Ponte Trombetta*.
» Ighina Stefano, *Statuto*, 48.
» Razzetti Francesco, *Cacciatori*.
Pozzo Strada, Gremo Giacomo, 927.
Reagile, Goffi Giuseppe.
» Perotti Carlo.
R. Parco, Durando Carlo, *Caccia Reale*.
» Moglia Gius., *Primavera*, 122.
» Ponte Paolo, *dell'Angelo*, 139.
Regione Val Salice, Goffi Gius., 431.
Sassi, Luino Giovanna, *Piccolo Muletto*, 326.
» Pastore Alberto, *della Stazione*, 310.
» Torta Vinc., *Ponte Barra*, 308.
Superga, Bertoglio Paolo e Celestino, *Funicolare*.
» Rossi Matteo, *della Posta*.
Tesoriera, Carnino Giovanna, *Trattoria della Stella*, 233.
» Santiano Andrea, *della Tesoriera*, 196
» *Trattoria Annibale*, 223.
Tetti Frè, Bertola Gius., 209.
» Boggiatto Carlo, *della Vittoria*, 216.
» Cristiani E., 223.
» Milanesio Aug., *Alba*, 214.
» Petrino Giov., *dei Tetti Frè*, 233.
» Reale Giov., *di Millefonti*, 286.
» Scalenghe Lor., *di Trofarello* 333.
» Secchi Ermenegilda, *del Castello di Racconigi*, 279.

Vetrai.

Barr. di Abbadia, Monteu L., v. Aosta 54.
Barr. di Leyni, Martinelli Bart., v. Leyni 31
Barr. di Milano, Trabaldo Luigi, v. Soana 4.

Vino (*Negoz.*).

Abbadia di Stura, Ciatellino Luigia, 420.
» Gribaudo Gius., 336.
Baja d'Assab, Bonaudo Giacomo.
» Borri Anna, 7.
» Cavallo Maria, 52.
Barca di Stura, Mantelli M., *Bottiglieria Bertoulla*.
Barr. di Casale, Ferrero Margherita, 73.
» Valenzano P., 97.
» Vergnano Lorenzo, v. Lauro.
Barr. di Lanzo, Aghemo Pietro, 127.
» Anicetto Ottavia, *Cantina Canavese*, 113.
» Bonaglia Anna, 120.
» Fumero Gio., 66.
» Grandi Margherita.
» Lanza Carlo, 74.
» Mairano, v. Circonvallazione 246.
» Rabino Giulio, 126.
» Stola coniugi, 121.
Barr. di Leyni, Dogliotti Cesare, 31.
Barr. di Milano, Bagnasacco Emilia, 74.
» Cerrano Emilia, 82.
» Cravero Nicola, *Cant. Margh.*, 53.
» Motto Carlo.
Barr. di Nizza, Baglione Antonio, strad. di Nizza 140.
» Bertola Gius., 209.
» Biancotti Filippo, 122.
» Brunelli E. e C., 167-69.
» Dondena frat., strada Circonvallazione 826.
» Graffi Margherita, 197.
» Molino Maria, 163.
» Roggero Secondo, v. Chisola 4.
» Ruffa Nicola, 167.
» Stella Margherita, 189.
» Terrone Federico, 205.
» Venco Paolo, 124.

Barr. di Orbassano, Barberis Cosma, 47.
» Gelone Gio., v. Rivalta 4.
Barr. di Po, *Bottiglieria della Primavera*, v. Cigliano 7.
Barr. di S. Paolo, *Bottiglieria Bagnasacco*, str. S. Paolo 5.
» Comollo G., str. Circonvall. 572.
» Frassati Gio., *bottigl. di Carena*, str. S. Paolo 20.
Barr. di Vanchiglia, Bertone T., *della Margherita*, v. Circonvallaz. 40.
» Mossetto Gius., v. Circonvallaz. 38.
Bertoulla, *Cantina Sociale di Mombercelli*, v. Circonvallaz. 12.
» Facciotti Pietro, 298.
» Fenoglio G., *Cant. della Vite*, 999.
» Perucchetti Cristina, 218.
Borgata Cenisia, Binelli Luigi, *Cantina d'Asti*, v. Fréjus 102.
» Finelli Franc., *Cantina dei Cacciatori*, v. Fréjus 17.
» Suppo Lodovica, v. Fréjus 86.
Borgo Ceronda, Castagneri-Simone A., 54.
» Gamba Dionigi, isol. 994.
Borgo Vittoria, Cariola Lorenzo.
» Squassino Carlo, 1013.
Campidoglio, Barbotto Franc., *vino all'ingrosso*, v. Rocciamelone 11.
» Cantamessa Giuseppina, v. S. Rocchetto 22.
» Dughera C., v. Rivara 30.
» Micca Maria, v. Rocciamelone 14.
Cavoretto, Bianco Bartol., p. Comunale.
» Binello Clara, str. di Cavoretto 35.
» Bocco Marianna, v. alla Parrocchia.
» Pereno Maurizio, p. Comunale.
Foro Boario, Casalegno Gius., str. Circonvallazione 532 *bis*.
Lingotto, Boano Elisabetta, 305.
Maddalene, Barberis Luigi, 1146.
» Bonino Maria, 1155.
» Gilardi Ant.
» Omegna Bernardo, 14.
Mad. del Pilone, Cornero Paolo, 205.
» Demo Gius., 219.
» Goffi Matteo, 216.
» Viale Ambrogio, 299.
Mad. di Campagna, Casalegno Agost., 240.
» Foglia Tommaso.
» Musi Eugenio, 240.
» Rinaudo Tommaso, 233.
Ostarietta, Artusio Secondo, 454.
Pilonetto, Pentenero fratelli.
» Pentenero Antonio, 214.
» Tabasso Vitt., *Osteria Piacenza*, 223.
Ponte Stura, Montù Franc., 1194.
Ponte Trombetta, Ferrero L., 12.
» Tarditi Teresa.
R. Parco, Labrino Gio., v. Maddalene 15.
» Salsa Ang., *Bottigl. dei Ciclisti*, 112.
Sassi, Casalegno Franc., c. Casale 308.
» Viale frat., 375.
Tesoriera, Cafasso Carlo, 231.
» Gremo Giacomo, 223.
» Musso Luigi, str. di Francia 211.
» Vinaj Carlo.
Tetti Frè, Petrino Giac., *Tetti Frè*, 229.

Vivandiere.

Poligono Ferrovieri, Pozzi Carlo.

Presso le Librerie G. B. PARAVIA e Comp.

TORINO

GUIDA DEL VIAGGIATORE

illustrata da 20 *fotoincisioni e dalla Pianta della Città*,
pubblicata in quattro edizioni
sotto il patrocinio del Municipio e della Soc. Promotr. dell'Ind. Naz. di Torino.

Edizioni Italiana, Francese, Inglese e Tedesca, caduna **L. 1.**

PIANTA DI TORINO

alla scala di 1:10.000.

Foglio di centimetri 57×76 *stampato a* 5 *colori, coll'indice nominativo di tutte le piazze, i corsi, le vie, le chiese, i monumenti, gli edifici pubblici civili, militari, ecc., e colla indicazione delle linee tramviarie.*

Prezzo L. 1

Cronologia di Casa Savoia

Anni in cui salirono al trono		Nascita		Morte
1021	Umberto I (Biancamano) (1° Conte di Savoia)	980		1048
1040	Amedeo I	»		(?)1048
1048	Oddone	1010		1060
1060	Pietro I	1046	–	1078
1064	Amedeo II	1049	–	1080
1080	Umberto II	»		1103
1103	Amedeo III	1095	–	1148
1148	Umberto III (il Beato)	1136	–	1188
1188	Tommaso I	1177	–	1233
1234	Amedeo IV	1197	–	1253
1253	Bonifacio	1244	–	1263
1263	Pietro II (il piccolo Carlomagno)	1203	–	1268
1268	Filippo I	1207	–	1285
1285	Amedeo V (il Grande)	1249	–	1323
1323	Odoardo (il Liberale)	1284	–	1329
1329	Aimone (il Pacifico)	1291	–	1343
1343	Amedeo VI (Conte Verde)	1334	–	1383
1383	Amedeo VII (Conte Rosso)	1360	–	1391
1391	Amedeo VIII (il Pacifico) (1° Duca di Savoia)	1383	–	1451
1440	Ludovico	1402	–	1465
1465	Amedeo IX (il Beato)	1435	–	1472
1472	Filiberto I	1465	–	1482
1482	Carlo I (il Guerriero)	1468	–	1490
1490	Carlo Giovanni Amedeo	1489	–	1496
1496	Filippo II (Senza Terra)	1443	–	1497
1497	Filiberto II (il Bello)	1480	–	1504
1504	Carlo III (il Buono	1486	–	1553
	Occupazione francese 1536-59.			
1559	Emanuele Filiberto	1528	–	1580
1580	Carlo Emanuele I (il Grande)	1562	–	1630
1630	Vittorio Amedeo I	1587	–	1637
1637	Francesco Giacinto	1632	–	1638
1638	Carlo Emanuele II	1634	–	1675
1675	Vittorio Amedeo II (1° re di Sardegna)	1666	–	1732
1730	Carlo Emanuele III	1701	–	1773
1773	Vittorio Amedeo III	1726	–	1796
1796	Carlo Emanuele IV	1751	–	1819
1802	Vittorio Emanuele I	1759	–	1824
1821	Carlo Felice	1765	–	1831
1831	Carlo Alberto (il Magnanimo	1798	–	1849
1849	Vittorio Emanuele II (il Galantuomo) (1° Re d'Italia)	1820	–	1878
1878	Umberto I (2° Re d'Italia)	1844	–	1900

1900 **Vittorio Emanuele III** (3° Re d'Italia) nato l'11 novembre 1869 in Napoli, sposato a Roma il 24 ottobre 1896, salito al trono il 30 luglio 1900.

Elena Petrovic Niegos, Regina d'Italia, sua consorte, nata a Cettigne l'8 gennaio 1873, figlia di Nicola I Petrovic Niegos, Princ. sovrano del Montenegro.

Figlie delle Loro Maestà.

Jolanda Margherita Milena Romana Maria, Principessa Reale, nata a Roma il 1° giugno 1901.

Mafalda Maria Anna Romana Elisabetta, Principessa Reale, nata a Roma il 19 novembre 1902.

Madre del Re.

Margherita Maria Teresa Giovanna, Principessa di Savoia, Regina Madre ved. di S. M. il Re Umberto I, nata in Torino il 20 novembre 1851, figlia del fu Ferdinando Duca di Genova e della Principessa Elisabetta di Sassonia.

Zie di S. M. e sorelle del defunto Re Umberto.

Clotilde Maria Teresa Luigia, nata in Torino il 2 marzo 1843, ivi sposata 30 gennaio 1859 con S. A. I. il Princ. Napoleone Gerolamo Giuseppe Carlo Pa[illegible] Bonaparte, nato il 9 settembre 1822, morto in Roma il 17 Marzo 1891.

Maria Pia, ex-Regina di Portogallo, nata in Torino il 16 ottobre 1847, vedova S. M. Don Luigi I, re di Portogallo, nato il 31 ottobre 1838, morto il [illegible] ottobre 1889.

Zia e Cugina di S. M., vedova di S. A. R. il Princ. Amedeo Duca d'Aosta.

Maria Lætitia, figlia di S. A. I. il Principe Napoleone Gerolamo Giuseppe Car[illegible] Paolo Bonaparte e di S. A. R. Clotilde Maria Teresa Luigia Principessa Savoia, nata a Parigi il 20 dicembre 1866, sposata in Torino l'11 settemb[illegible] 1888 col Duca d'Aosta, di cui rimase vedova il 18 gennaio 1890.

Cugino di S. M., figlio del Princ. Amedeo e di S. A. I. R. la Princ.ª Lætitia.

Umberto Ferdin. Maria, Conte di Salemi, nato in Torino il 22 giugno 1889.

Cugini di S. M., figliuoli del Principe Amedeo e della Principessa Maria Vittoria della Cisterna, morta l'8 novembre 1876.

Emanuele Filiberto, Duca d'Aosta, nato in Genova il 13 gennaio 1869, sposa[illegible] li 25 giugno 1895

Vittorio Emanuele, Conte di Torino, nato in Torino il 24 novembre 1870.

Luigi Amedeo Giuseppe Maria Ferdinando, Duca degli Abruzzi, nato [illegible] Madrid il 30 gennaio 1873.

Sposa del Principe Emanuele Filiberto, Duca d'Aosta.

Elena Luisa Enrichetta d'Orleans, nata a Twickenham (Inghilterra), il 1[illegible] giugno 1871 e sposata il 25 giugno 1895 a Kingston.

Cugini di S. M., figli del Princ. Emanuele Filiberto, Duca d'Aosta.

Amedeo Umberto Isabella Luigi, nato in Torino il 2 ottobre 1898.

Aimone Roberto Margherita, nato in Torino il 9 marzo 1900.

Cugini di S. M., figliuoli della Principessa Clotilde e del Principe Gerolamo Napoleone.

Napoleone Vittorio, nato a Parigi il 18 luglio 1862.

Napoleone Luigi, nato al Castello di Meudon il 16 luglio 1864.

Maria Lætitia, vedova di S. A. R. il Principe Amedeo, Duca d'Aosta (Vedi sopra

Zio del Re, frat. della Regina ved., figlio del Princ. Ferdinando Duca di Genova, morto il 10 febbraio 1855.

Tommaso Alberto Vittorio di Savoia, Principe Reale, Duca di Genova ammiraglio, nato in Torino il 6 febbraio 1854, sposato il 14 aprile 1883.

Sposa del Principe Tommaso, Duca di Genova.

Maria Isabella di Baviera, Duchessa di Genova, figlia del Principe Adalberto di Baviera, nata il 31 agosto 1863, sposata il 14 aprile 1883 nel castello reale di Nymphenbourg presso Monaco.

Figli del Duca e della Duchessa di Genova.

Ferdinando Umberto Vittorio, nato in Torino il 21 aprile 1884.

Filiberto Lodovico Massimiliano, nato in Torino il 10 marzo del 1895.

Maria Bona Margherita, nata in Agliè il 1° agosto 1896.

Adalberto Luitpoldo Giuseppe, nato in Torino il 19 marzo 1898.

Madre di S. M. la Regina vedova e del Principe Tommaso. Avola di S. M. il Re.

Maria Elisabetta di Sassonia, Duchessa di Genova, figlia di Giovanni Nepomuceno, re di Sassonia, nata il 4 febbraio 1830, sposata a Dresda il 30 aprile 1850 col Principe Ferdinando di Savoia, Duca di Genova (fratello del Re Vittorio Emanuele II), vedova il 10 febbraio 1855.

[illegible] Petrovic-Niegos
[illegible]

Vittorio Emanuele III
[illegible]

Margherita di Savoia
[illegible]

Princ.ª Elena d'Orleans
Duchessa d'Aosta

Princ. Em. Filiberto
Duca d'Aosta.

Princ. Vittorio Em.
Conte di Torino

Princ.ª Maria Lætitia
Duchessa d'Aosta.

Principe Luigi Amedeo
Duca degli Abruzzi

Princ.ª Maria Clotilde
Ved. Gerol. Napoleone.

Princ.ª Maria Isabella
Duchessa di Genova.

Principe Tommaso
Duca di Genova.

Princ.ª Maria Elisabetta
Duchessa di Genova madre.

CASE DELLE LL. MAESTÀ e REALI PRINCIPI

IN TORINO.

Direzione Provinciale della Real Casa in Torino

Vie Venti Sett. e Bastion Verde.

Direttore Capo

Sala Giovanni comm. ✠ e ✱, cav. degli Ord. di Carlo III di Spagna e del Nicham di Tunisi, palazzo Reale.

Capo Sezione

Filippi dott. Gio., 🖃, ✱ e cav. dell'Ord. dell'Aquila Rossa di Prussia, pal. Reale.

Segretari

Buisson Ernesto, 🖃, p. Vitt. Em. I, 13.
Lavagno dott. Osvaldo, v. della Rocca 14.
Stern Alfredo, v. Perthollet 46.

Vice-segretario

Senesi Angelo Marcello, v. Pr. Amedeo 29.
Tellucchini Augusto, v. Mad. Cristina 69.

Archivisti

Trombone Gius., ✱, 🖃, comm. dell'Ord. di S. Stanislao di Russia, cav. degli Ord. di Leopoldo d'Austria, e della Corona di Prussia, v. Sacchi 14.
Rossi Secondo, v. della Zecca 7.
Ghiotti Annibale, v. Garibaldi 14.

Applicati

Quenda Vincenzo, c. Vinzaglio 15.
Santagata rag. Ettore, v. Pr. Amedeo 29.
Beraudi Carlo, v. Silvio Pellico 5.
Torelli prof. Giuseppe, v. Boucheron 1.

Cassiere

Cavallo Vittorio, 🖃, ✱, via Finanze 13.

Ufficio Tecnico

Dirett. Architetto

Stramucci ing. prof. Emilio, cav. uff. 🖃 e ✱, comm. dell'Ord. della Cor. di Prussia, cav. dell'Ordine di Francesco Giuseppe d'Austria, c. Reg. Margh. 113.

Aiutanti

Ferrero geom. Roberto, 🖃, corso Regina Margherita 113.
Caffaratti geom. Tommaso (Moncalieri).
Cotti ing. Giacomo, v. Berthollet 46.

Conservatore del Reale Palazzo

Martinengo Giacomo, palazzo Reale.

Artisti

Mergari comm. Rodolfo, pittore, via dell'Ospedale 16.

Avvocato Patrocinante

Gioberti comm. Emilio, v. Alfieri 24.

Regia Cappella in Torino.

Lanza mons. can. dott. Gio., uff. 🖃 e ✱, Prelato domest. di Sua Santità, Cappellano maggiore di S. M. il Re (Roma)

Cappellani di S. M. il Re

Bosia teol. Edoardo, 🖃, custode della insigne reliquia della SS. Sindone, palazzo Reale.
Golli teol. Gius., ✱, cancelliere della Real Cappella, p. S. Giovanni 8.
Grasso D. Michele, prefetto di Sacrestia della SS. Sindone, p. S. Giovanni 8.
Masera can. teol. avv. Gio. Andrea, Vicario Generale della Diocesi di Fossano, Real Castello di Moncalieri.

Prefetto della R. Basilica di Superga

N. N.

Dirett. del R. Asilo Inf. Vittorio Em.

N. N.

Regia Biblioteca e Medagliere.

Incaricato della Direzione

Carutti di Cantogno bar. Domenico, 🖃, Grand'uffic. ✱, G. C. 🖃, Gran Cordone dell'Ordine Neerlandese del Leone, Gran Cord. d'Isabella la Cattolica, Gran Cordone dell'Ord. di S. Marino, Senatore del Regno, v. della Zecca 7.

Archivista

Pezzi Luigi, 🖃 e ✱, v. Figlie dei Militari 15.

Reale Armeria antica e moderna.

Direttore

D'Oncieu de la Bâtie conte Paolo, G. C. ✱, G. C. 🖃 e degli Ord. della Spada di Svezia, Corona di Prussia, Alberto il Valoroso di Sassonia, S. Stanislao di Prussia, G. M. Legion d'Onore di Francia Comm. con placca Ord. di Franc. Gius. d'Austria, Med. arg. V. M., Med. d'oro di servizio di 10 lustri Ord. Mauriziano, tenente gen., Senatore del Regno.

Archivista

Nuvoli conte Luigi, ✱ e 🖃, v. Scuole 8.

Personale Sanitario.

Chir.-dentista di S. M. e R. Famiglia

Camusso comm. Alessio, p. Castello 18.

Medici in secondo

Canonico dott. Celest., uff. 🖃, cav. ✱, c. Palestro 10.
Demaison dott. Vittorio, 🖃, v. Zecca 7.

Medici onorari

Rodina Gaspare, 🖃, p. S. Martino 5.
Bongioanni dott. Cesare, 🖃, v. Barbaroux 4.

Casa di S. A. R. il Duca d'Aosta.

Via Maria Vittoria 12-14.

Casa Militare di S. A. R.

Primo Aiutante di Campo

Recli comm. Giorgio, colonnello.

Ufficiali d'Ordinanza

Durini Filippo, cap. d'artiglieria, v. Pio Quinto 14.
Lanzoni Camillo, cap. di cavalleria, via Ottavio Revel 15.

Amministrazione della Casa

Intendente

Richeri Lod., 🖃, freg. della med. commem. delle campagne per l'Indipend. Italiana, v. Pio Quinto 9.

Segretario

Maffei rag. Giuseppe, v. Bertola 39 *bis*.

Corte di S. A. R. la Principessa Elena d'Orleans

Duchessa d'Aosta.

Dame di Palazzo

Torrigiani marchesa Anna.
Ricca di Castelvecchio contessa Luisa.

Gentiluomini di Corte

Torrigiani marchese Carlo.
Ricca di Castelvecchio conte Luigi.

Amministrazione Patrimoniale delle LL. AA. RR. i Princ. Emanuele, Vittorio e Luigi

Germani di Savoia-Aosta

Via Maria Vittoria 14.

Amministratore Capo

Giorgi comm. Giorgio, Isp. Centr. nel Minist. della R. Casa, v. della Zecca 9.

Primo Segretario

Albert cav. ing. Alfredo, v. Mazzini 10.

Segretario

Torri rag. prof. Gius., c. Vitt. Eman. II, oltre Po 1.

Corte di S. A. I. e R. la Principessa Maria Lætitia

Duchessa d'Aosta.

Dame di Palazzo

Ferrari di Castelnuovo march. Felicita, v. Bogino 20.
Balbis contessa Maria Bertone di Sambuy, c. Siccardi 51.

Cavaliere d'Onore

Del Carretto di Moncrivello e Gorzegno marchese Carlo conte di Millesimo, ✱, comm. 🖃, v. Bogino 51.

Gentiluomini di Corte

Fossati-Reyneri conte Giuseppe, 🖃, ✱, via della Rocca 7.
Figarolo-Tarino dei conti di Groppello Bonifacio, 🖃, ✱.

Amministrazione della Casa

Ardosavi Enr., 🖃, *segret.*, Palazzo Reale.

Corte di S. A. R. la Principessa Maria Elisabetta di Sassonia

Duchessa di Genova.

Piazza S. Giovanni, Palazzo Genevese.

Gran Mastro della Casa

Pilo di Boyl e di Putifigari march. Carlo Felice, Gran Croce dell'Ord. 🖃, Gr. uff. dell'Ord. ✱, GranCroce dell'Ord. di S. Michele di Baviera, del Med. Ott. e della Corona di Siam; Gr. uff. dell'Ord. del Sole e Leone di Persia, di Alberto il Valoroso di Sassonia e del Sole levante del Giappone, comm. degli Ord. di Franc. Gius. d'Austria e dell'Aquila Rossa di Prussia, uffic. della Legion d'Onore di Francia, decor. della med. comm. guerre Indip. ital., Magg. Gen. nella riserva, Procur. di S. M. la Regina Madre pel Suo patrimonio privato, p. S. Giovanni, Palazzo Genevese.

Dama d'Onore

Malabaila di Canale e Castellinaldo marchesa di Cercenasco, cont.ª dell'Impero, Maria Clementina, nata Provana del Sabbione Romagnano di Virle.

Dame di Palazzo

Gazelli di Rossana cont. Lidia, nata Cusani di Sagliano e S. Giuliano, v. Mazzini 43.
Galli della Loggia cont. Laura, nata Balbo Bertone di Sambuy, c. Duca di Genova 27.
Pignone del Carretto marchesa Luisa nata Nomis di Pollone, p. Vitt. Em. I, 20.

Cavaliere d'Onore

Gazelli di Rossana conte Alberto, Grande uff. ✱, 🖃 e di Alberto il Valoroso di Sassonia, comm. dell'Ord. di S. Michele di Baviera, e dell'Ord. dell'Elefante Bianco del Siam, uff. della Cor. di Prussia, Grand. uffic. dell'Ordine del Leone di Zaehring di Baden, via Mazzini 43.

Gentiluomini di Corte

Radicati di Brozolo cav. Arialdo, uff. ✻ e 🖃, comm. con placca dell'Ord. di Alberto il Valoroso di Sassonia, comm di prima classe con placca dell'Ordine del Leone di Zaehring di Baden, comm della corona di Rumania, uffiz. di S. Michele di Baviera, e dell'Ord. dell'Elefante Bianco del Siam, dec. della med. commemor. delle guerre dell'Indipendenza italiana. via Assietta 30.

D'Oria marchese Massimiliano, uffiz. ✻ e 🖃, comm. di Alberto il Valoroso di Sassonia e del Leone di Zaehring di Baden, uffiz. di S. Michele di Baviera e dell'Ord. dell'Elefante Bianco del Siam, v. Maria Vittoria 10.

Amministrazione della Casa.

Segretario di S. A. R.
e dell'Amministraz della Casa Ducale.

Lupo Augusto, 🖃, cav. di Alberto il Valoroso di Sassonia, ten. di fanteria in congedo, p. S. Giovanni, palazzo Genevese.

Casa di S. A. R.
il Principe Tommaso di Savoia
Duca di Genova

Piazza S. Giovanni, Palazzo Genevese.

Gran Mastro della Casa Ducale,
Procuratore Gen. di S. A. R.
e Procur. di S. M. la Regina madre per il Suo patrimonio privato.

Pilo di Boyl e di Putifigari marchese Carlo Felice, Gr. Croce 🖃, Gr. uffiz. ✻, Gr. Croce dell'Ord. di S. Michele di Baviera, del Med. Ott e della Cor. di Siam; Gr. uffiz. dell'Ord. del Sole e Leone di Persia, di Alb. il Valoroso di Sassonia e del Sole levante del Giappone, comm. degli Ord. di Franc. Gius. d'Austria e dell'Aquila Rossa di Prussia, uff. della Legion d'Onore di Francia, dec. della med. comm. guerre della Indip. ital. e della Croce d'oro per anzianità di servizio; Maggior Gen. nella riserva, p. S. Giovanni, Palazzo Genevese.

Casa Militare di S. A. R.

Primo Aiutante di Campo

Galleani di S. Ambroise nob dei bar. Carlo, comm. ✻ e grand'uffiz. 🖃, freg. di med. d'arg. al valor mil. commem. guerre per l'indipend. ital. e commem. francese del 1859, cav. dell'Ord. di Torre e Spada di Portogallo e del Nichan Iftichar di Tunisi, commendatore dell'Ordine di S. Olaf di Norvegia, della Corona di Prussia con placca in brillanti, dell'Aquila Rossa di Prussia in brillanti, d'Alberto il Valoroso di Sassonia con placca, del merito militare di Baviera, della Corona di Rumania e dell'Elefante Bianco di Siam, decor. dell'Osmanié di 2ª cl., e della med. dell'Imtiaz di Turchia, Gr. uffiz. dell'Ord. di Danilo I del Montenegro, Gr. uff. Corona di Siam e del Merito Navale di Spagna, comm. della Legion d'Onore di Francia, freg. della croce d'oro con Corona Reale, per anzianità di servizio, e della med. Mauriziana pel merito milit. di dieci lustri, capit. di vascello nella Riserva navale, aiutante di campo onorario di fu S. M. Umberto I, p. S. Gio., Pal. Genevese.

Aiutante di Campo.

Marenco nob. Enr. dei conti di Moriondo, ✻ e 🖃, uffiz. della Corona di Prussia dell'Aquila Rossa, cav. della Corona di Rumenia, med. d'Africa, cav. della Legion d'Onore di Francia, capit. di Fregata nella R. Marina, addetto alla persona di S. A. R. il Principe Ferdinando.

Ufficiali d'Ordinanza

Pelloux Riccardo, 🖃 e cav. della Legion d'Onore di Francia, uffic. dell'Ordine Milit. del Cambodge, dell'Ordine di S. Michele di Baviera, della Corona di Siam e del Merito Navale di Spagna, ten. di vascello nella R. Marina.

Guerrieri Gonzaga march. Alfonso, 🖃 e cav. della Legion d'Onore di Francia, decorato della Corona di Prussia di 3ª classe, uff. S. Michele di Baviera e del Merito Navale di Spagna, tenente di vascello nella R. Marina.

Intendenza Generale

Intendente Generale

Olliveri avv. Ottavio, comm. 🖃, uffiz. ✻, dell'Ord. di S. Mich. di Baviera e dell'Elefante Bianco del Siam, cav. dell'Ordine del Sole levante del Giappone, v. Po 20.

Primo Segretario

Destefanis Gius., ✻, 🖃, cav. dell'Ord. di S. Michele di Baviera, v. Venti Sett. 97.

Segretari

Nicolini Luigi, 🖃, p. S. Giovanni, Palazzo Genevese.

Cerutti Luigi, 🖃, v. Venti Sett. 97.

Degiorgis geom. Giorgio, 🖃, cav. di Alberto il Valor. di Sassonia, cav. di S. Michele di Baviera e cav. dell'Elefante Bianco del Siam, p. S. Giovanni, Pal. Genevese.

Ufficio tecnico – *Addetto.*

Carrera Giovanni Battista.

Tesoreria – *Tesoriere*

Vallauri avv. Guido, v. Monte Pietà 21.

Biblioteca. – *Direttore*

Zanotti-Bianco Pietro, uffiz. ✻, comm. 🖃, freg. di med. d'arg. al valor milit., Ten. Col. di Cav. in ritiro, v. della Rocca 28.

Sanitari

Medico-Chirurgo di S. A. R.

Arena dott. Gaetano, Grand'uffiz. ✻ e di 🖃, cav. ✪, freg. di med. d'arg. al valor mil. e della med. commem. di Crimea, comm. dell'ord. di S. Michele di Baviera, cav. della Legion d'Onore di Francia, di Alberto il Valor. di Sassonia e della Corona di Prussia, Maggior Gen. med. in ritiro. Villa in Valsalice.

Medico-Chirurgo della Casa Ducale.

Bozzi dott. Ern., 🖃, ✻ e di S. Michele di Baviera, v. Venti Settembre 97.

Cappellano – N. N.

Patrimoniali

Notaio Patrimoniale, N. N.

Procuratore Patrimoniale

De-Vecchi avv. Gius., 🖃, v. Orfane 7.

Corte di S. A. R.
la Principessa Maria Isabella
Duchessa di Genova

Dame di Palazzo

Pilo Boyl di Putifigari marchesa Silvia, nata dei conti Avogadro di Casanova, p. S. Giovanni, Palazzo Genevese.

Radicati di Brozolo contessa Giulia, nata contessa di Thiene, via Assietta 30.

Despine baron. Isabella, nata dei conti Marenco di Moriondo, v. Bogino 51.

Faà di Bruno nob. Giovanna, nata dei Conti Figarolo di Groppello, v. Assietta 33.

Dama di Palazzo onoraria

Balbis Bertone di Sambuy contessa Maria, addetta alla educaz. delle LL. AA. RR. i Principi di Savoia-Genova.

Gentiluomini di Corte

Ricardi di Netro Alessandro, conte di Groscavallo, ✻, uff. 🖃, comm. degli Ord. di S. Michele di Baviera, di Alberto il Valoroso di Sassonia e della Corona di Siam, cav. dell'Ord. di Leopoldo del Belgio, uffiz dell'Ord. dell'Elefante Bianco di Siam, v. Maria Vittoria 11.

Gay di Quarti nob. Calisto, marchese di Lesegno, ✻, uff. 🖃, comm. degli Ordini di Alberto il Valoroso di Sassonia, e di San Michele di Baviera, comm. della Corona di Siam, uffiz. del Sole levante del Giappone, e dell'Elefante Bianco del Siam, v. Ospedale 41.

Balbo di Vinadio nob. Leonzio, ✻, uff. 🖃, uffiz. Ordine di S. Michele di Baviera e di Danilo I di Montenegro, e dell'Elef. Bianco di Siam, v. Lagrange 7.

Gentiluomo di Corte onorario.

Bosco dei conti di Ruffino nob. Ottavio, uff. 🖃, ✻, comm. della Corona di Siam, cav. di S. Michele di Baviera, e del Sole lev. del Giappone, uff. Ord. di Danilo I del Montenegro, e dell'Elef. Bianco del Siam, p. S. Giovanni, Palazzo Genevese.

Segretario particolare
di S. A. R. il Duca di Genova

Bosco dei conti di Ruffino nob. Ottavio predetto.

ORDINI CAVALLERESCHI E DIGNITÀ

Ordine Supremo della SS. Annunziata

Fu istituito nel 1362 da Amedeo VI, sotto il nome di Ordine del Collare. Amedeo VIII ne promulgò gli Statuti nel 1409. Carlo III ne fregiò le insegne coll'immagine dell'Annunziata nel 1518, indi venne all'Ordine la nuova denominazione.

Capo e Sovrano dell'Ordine
S. M. il Re VITTORIO EMANUELE III.

Cavalieri Italiani:

1872 2 *giugno*
S. A. R. Tommaso Alberto Vittorio di Savoia, Duca di Genova.

1890 14 *marzo*
S. A. R. Emanuele Filiberto Vittorio di Savoia, Duca d'Aosta.

1892 14 *marzo*
S. A. R. Vittorio Emanuele di Savoia, Conte di Torino.

1892 5 *giugno*
Nigra Conte Costantino, Senatore del Regno, Ambasciatore.
Ricotti-Magnani Cesare, tenente generale, Senatore del Regno.

1893
S. A. R. Luigi Amedeo di Savoia, Duca degli Abruzzi.

1894 14 *marzo*
Biancheri avv. Gius., Dep. al Parlamento.

1896 23 *ottobre*
Starabba di Rudinì march. Antonio, Deputato al Parlamento.

1900 1° *gennaio*
Saracco cav. Gius., Senatore del Regno.

1901 2 *giugno*
Asinari di S. Marzano nob. Alessandro, Senatore del Regno.
Visconti-Venosta Emilio march. G. C., Senatore del Regno.

1903 6 *giugno*
Mezzacapo Carlo, Tenente Gener., Vice Presidente del Senato del Regno.

Ordine de' Ss. Maurizio e Lazzaro

Torino: Strada di Stupinigi, pal. proprio.
Roma: Via S. Susanna 2, pal. Amici.

L'Ordine di S. Maurizio fu creato da Amedeo VIII nel 1434, restaurato da Emanuele Filiberto e riunito all'Ordine Gerosolimitano di S. Lazzaro nel 1572. Le Leggi e gli Statuti dell'Ordine prima inediti e sparsi, vennero promulgati nel 1816 da Vittorio Emanuele I. Riformati parzialmente nel 1831 da Carlo Alberto, subirono nel 1851 più sostanziali

mutazioni conformi alla ragione de' tempi e alle nuove condizioni politiche della Monarchia. Le classi de' cavalieri che da prima erano due sole, di gran croce e di piccola croce, furono dal Re Carlo Alberto accresciute di una intermedia, quella di commendatore. Presentemente sono in numero di cinque: cavalieri di gran cordone, grandi uffiziali, commendatori, uffiziali e cavalieri.

Con R. Decreto 20 febbraio 1868 furono stabilite alcune norme precise da seguirsi nel dispensare la decorazione delle varie classi dell'Ordine secondo i gradi delle persone, la qualità dei servigi e delle benemerenze personali, e nel promuovere i Cavalieri da una classe all'altra, salva però sempre la prerogativa Reale di ricompensare per *motu proprio*, ed a misura del loro valore, i meriti personali indipendenti dal grado occupato nella gerarchia dei pubblici uffizi.

Collo stesso Decreto il numero dei decorati venne fissato:

Pei Gran Cordoni	a	60.
Pei Grandi Uffiziali	a	150.
Pei Commendatori	a	500.
Per gli Ufficiali	a	2000. rimanendo indeterminato il numero dei cavalieri.

Capo Generale e Gran Mastro

S. M. il Re VITTORIO EMANUELE III.

Primo Segretario di S. M. pel Gran Magistero.

Asinari di S. Marzano (dei Conti) cav. Alessandro, cav. dell'Ord. Supremo della SS. Annunziata, Gr. Croce, decorato del Gr Cord. ✻ e 🖃, uff. Ordine militare di Savoia, Tenente Generale nella riserva, fregiato di medaglia mauriziana al merito milit. di dieci lustri, senatore del Regno.

Primo uffiziale

Rito avv. Giovanni, Gr. uffiz. ✻ e 🖃, v. Carlo Alberto 18.

Prima divisione (Roma).

Personale. – Relazioni a S. M. - Decorazioni. Affari generali.

Rubadi Carlo, comm. ✻ e 🖃, *capo divisione di 1ª classe.*
Varino avv. G. B., uffiz. ✻ e comm. 🖃, *capo sezione di 1ª classe.*
Elia Umb., 🖃 e ✻, *capo sez. di 2ª classe.*
Muzi (dei baroni), avv. Aless., *segretario di 2ª classe.*
Tosco Edoardo, *vice-segretario di 1ª classe.*
Toscani avv. Mario, *id. di 2ª classe.*
Biancheri dott. Paolo Augusto, *volontario.*
Lodolo rag. Carlo, *volontario.*

Seconda divisione (Torino).

Amministrazione dei beni dell'Ordine Mauriziano e di quelli dell'Ordine Costantiniano di San Giorgio di Parma. – Contabilità.

Borda Felice, uffiz. ✻, comm. 🖃, *direttore capo divisione di 1ª classe*, v. Saluzzo 9.
Brunelli nob. avv. Riccardo, 🖃, *segretario di 2ª classe*, v. Sacchi 38.
Vallauri ing. Gio., *segretario di 3ª classe*, v. Gioberti 40.
Cantoni nob. avv. Gerolamo, *segretario di 3ª classe*, v. Mad. Cristina 34.
Conso avv. Aldo, *vice-segretario di 2ª cl.*, v. Accad. Albertina 5.

Terza divisione (Torino).

Ospedali. — Opere di beneficenza.

N. N., *direttore capo di divisione.*
Camerana conte avv. Edoardo, ✻, uff. 🖃, *capo sezione di 1ª classe*, c. Oporto 23.
Antonielli dei conti d'Oulx e di Costigliole Aless., ✻ e 🖃, *capo-sezione di 2ª classe*, v. Lagrange 29.
Cisa Asinari dei marchesi di Gresy cav. avv. Carlo, 🖃, *segret. di 2ª classe*, v. Pio Quinto 13.

Quarta divisione (Torino).

Protocollo generale. - Economia interna. - Archivio. Pensioni. – Assegni. - Sussidi.

Rosano Franc., ✻, uff. 🖃, *dirett. capo divis. di 2ª classe*, v. Sagliano 3.
Lanza dott. prof. Domenico, uff. 🖃, *segretario di 1ª classe*, v. Pastrengo 15.
Peyron avv. Amedeo, *vice-segretario di 1ª classe*, v. Giannone 7.
De Rege Di Donato (dei conti) dott. Ottavio, *vice-segret. di 2ª classe*, v. Passalacqua 1.

ARCHIVIO (Torino).

Brizio Falletti di Castellazzo conte Enr., uff. ✻ e comm 🖃, *arch. capo*, p. Solferino 11.
Pistarini avv. Giacinto, *vice-segretario di 2ª classe*, via Pescatori 5.

Tesoro dell'Ordine

Borgnini avv. Gius., cav. di Gr. Croce, decorato del Gr. Cord. ✻ e 🖃, Procuratore gen. alla Corte di Cassazione di Torino, Senatore del Regno, Consigliere degli Ordini, *ff. Tesoriere gener.*

Controllo Generale (Torino)

Franchi-Verney dei conti della Valetta avv. Filib., uff. ✻ e comm. 🖃, *direttore capo di divisione, incaric. della direzione del Controllo generale*, v. dei Mille 6.
Imoda Alessandro, ✻, uff. 🖃, *pro-dirett.*, c. Vitt. Em. II, 88.
Falconet Carlo ✻ e 🖃, *segret. di 1ª classe, controllore alla cassa*, v. Lagrange 7.
Berroni Carlo Felice 🖃, *segretario di 1ª classe*, c. Vitt. Em. II, 68.
Bosco di Ruffino conte avv. Vittorio, *segretario di 3ª classe*, v. Accademia Albertina 34.
Oreglia dei B. di Santo Stefano avv. Feder., *vice-segret. di 1ª classe*, v. S. Massimo 47.

TESORIERE

Scapitta Carlo, 🖃, v. Lagrange 16.

Ordine della Corona d'Italia

Torino, viale di Stupinigi.
Roma, via S. Susanna 2 (Palazzo Amici).

È instituito dal Re Vittorio Emanuele II il 20 febbraio 1868 per consacrare la memoria della fausta unione della Venezia al Regno d'Italia, ed è destinato a rimunerare le benemerenze più segnalate tanto degli Italiani quanto degli Stranieri, e specialmente quelle che riguardano direttamente gli interessi della Nazione.

L'Ordine è diviso in cinque classi, e il numero dei decorati è stabilito nella stessa misura che venne fissata per l'Ordine Mauriziano.

Cancelliere dell'Ordine

Asinari di San Marzano (dei conti) nobile cav. Alessandro, tenente generale, senatore del Regno, *predetto.*

Vice-Cancelliere

Rito avv. Gio., Gr. uff. ✻ e 🖃, *predetto.*

Consiglio degli Ordini de' Ss. Maurizio e Lazzaro e della Corona d'Italia

Biancheri cav. avv. Gius., cav. dell'Ordine Supremo della SS. Annunziata, cav. di Gran Croce decorato del Gr. Cordone ✻ e 🖃, Deput. al Parlam., *Presidente.*
Il Tesoriere generale dell'Ordine, *vice-presidente nato.*
Il Primo segretario di S. M. pel Gran Magistero, *consigliere nato.*
Il Primo uffiziale della R. Segreteria del Gran Magistero, *relatore nato.*
Rubadi comm. Carlo, predetto, *segretario.*
Camerana conte avv. Edoardo, *segretario*, predetto.

Consiglieri

Villa cav. avv. Tommaso, cav. di Gran Croce, decorato del Gr. Cord. ✻ e 🖃, Presid. della Camera dei Deputati.
Giolitti cav. avv. Giovanni, cav. di Gran Croce, decorato del Gr. Cord. ✻ e 🖃, Deput. al Parlam., Ministro dell'Interno,
Longo cav. Giacomo, ten. gener. nella riserva, cav. di Gran Croce, decor. del Gr. Cord. ✻ e 🖃, Senatore del Regno.
Borgnini avv. Gius., cav. di Gr. Croce, decorato del Gr. Cordone ✻ e 🖃, Procuratore generale alla Corte di Cassazione di Torino, Senatore del Regno, v. Pietro Micca 3, all'*Hôtel Bonne Femme.*
De Gerbaix de Sonnaz conte Gius., cav. di Gr. Croce, decor. del Gr. Cord. ✻ e 🖃, cav. ❁, ten. gen. in posiz. ausiliaria, fregiato della medaglia Mauriziana al merito milit. di dieci lustri, Sen. del Regno.
Canonico avv. Tancredi, cav. Gr. Croce, decorato Gr. Cord. 🖃, comm. ✻, cav. dell'ord. del merito civile di Savoia, Senatore del Regno, Presidente di Sezione della Corte di Cassazione di Roma.
Boselli cav. avv. Paolo, cav. di Gr. Croce, decorato del Gr. Cordone ✻ e 🖃, Deputato al Parlamento.

R. Ordine del merito Civile di Savoia

Creato dal Re Carlo Alberto nel 1831, è destinato a ricompensa del merito più distinto nelle scienze, nelle lettere, nelle arti, e nell'educazione scientifica e letteraria.

L'Ordine ha una sola classe.

I cavalieri dell'Ordine godono d'una pensione di annue **L. 1000**. Il numero di essi, fissato dapprima a quaranta, venne portato a settanta nel 1887.

Capo e Gran Mastro dell'Ordine

S. M. il Re VITTORIO EMANUELE III.

Consiglio dell'Ordine.

Presidente

Il Ministro per gli affari dell'Interno.

Vice-presidente

N. N.

Relatore

Boccardo comm. prof. dott. Gerol., senatore.

Consiglieri

Boccardo comm. prof. dott. Gerol., pred.
Canizzaro comm. prof. Stanislao, senatore.
Carutti di Cantogno bar. Dom., senatore.
Villari comm. prof. Pasquale, senatore.
Massarani comm. Tullo, senatore.
Monteverde comm. Giulio, senatore.
Todaro cav. Francesco, senatore.
Blaserna comm. Pietro, senatore.
Finali comm. Gaspare, senatore.

Real Ordine Militare di Savoia

Via Rosine 3, p. terreno.

Venne instituito dal Re Vittorio Emanuele I nel 1815 a premio esclusivamente di azioni particolari e segnalate di valore in battaglie, e distinta in quattro classi: cavalieri di gran croce, commendatori, cavalieri e militi. Fu ricostituito dal Re Vittorio Emanuele II nel 1855, e destinato a ricompensare non solo azioni personali, ma altresì imprese di guerra condotte con forze più o meno cospicue, e importanti servigi resi nella milizia o nell'alta amministrazione militare con invenzioni, perfezionamenti, od altri insigni lavori di comprovata utilità. Le classi de' cavalieri furono nel 1857 portate a cinque, come nell'Ordine de' Santi Maurizio e Lazzaro: gran croci, grandi uffiziali, commendatori, uffiziali e cavalieri.

Alla decorazione di quest'Ordine è annessa una pensione che varia a seconda del grado equestre dalle **L. 2000** alle **250**. Il numero delle pensioni è però limitato.

Capo e Gran Mastro dell'Ordine

S. M. il Re VITTORIO EMANUELE III.

Cancelliere e Tesoriere

Il Ministro Segretario di Stato per gli affari della Guerra.

Consiglio dell'Ordine.

Membri

S. E. Bonelli cav. Cesare, ten. gen. in ritiro, senatore del Regno.
S. E. Besozzi cav. Gius., ten. gen. Comandante il IX Corpo d'Armata, senatore del Regno.

Biandrà dei Conti di Reaglie cav. Carlo, ten. gen. nella riserva, v. Po 20.
Olivero cav. Eugenio, tenente generale nella riserva, p. Statuto 4.
Bigotti cav. Lorenzo, ten. gen. nella riserva, v. Private 3.
Balbo Bertone di Sambuy cav. Fed., vice ammiraglio nella riserva, via Accad. Albertina 26.
Gariazzo cav. Vinc., ✻, magg., *Segretario*, v. Principe Tommaso 3.

Real Ordine del Lavoro

Sede: Roma.

Venne instituito dal Re Vittorio Eman. III, con R. Decreto 9 maggio 1901, su proposta di S. E. Giuseppe Zanardelli, Presidente del Consiglio dei Ministri, coll'*interim* del Ministero di Agricoltura, Industria e Commercio, destinato a premiare coloro che abbiano acquistato titoli di singolare benemerenza nell'agricoltura, industria e commercio.

Consiglio dell'Ordine per il 1901-03

Presidente dell'Ordine

Il sotto-segretario di Stato per l'Agricoltura, Industria, e Commercio.

Consiglieri

Milella comm. Saverio, presidente della Società di Navigaz. *La Puglia* (Bari).
Rizzetti comm. Carlo, deput. al Parlam., Vice-presid. del Consiglio dell'Industria e del Commercio, c. Vinzaglio 35.
Borghese Felice principe di Rossano. Senatore del Regno (Roma).
Pantaleoni prof. Matteo, Dep. al Parlam.
Miraglia dott. Nicola, direttore generale del Banco di Napoli (Napoli).
Ottavi dott. Edoardo, Deputato al Parlamento, membro del Consiglio d'Agricoltura (Casale Monferrato).
Callegari comm. G., dirett. capo divisione dell'Industria e del Commercio (Roma).
Siemoni comm. Gio. Carlo, dirett. generale dell'Agricoltura (Roma).
Camerini dott. conte Paolo, agricoltore (Padova).
Camona Bartolomeo, industriale metalli (Milano).
Crespi Cristoforo Benigno, industr. cotoni.
Capriate d'Adda (Bergamo).
Martini comm. Alessandro, industriale vermouth (Torino).
Mele Emilio, commerciante (Napoli).
Sarauw Carlo, commerciante (Messina).

Segretario

Ottolenghi cav. Samuele, dirett. capo della Divisione, personali e affari generali.

Cavalieri torinesi

Boero Vincenzo (6 marzo 1902).
Martini comm. Alessandro (5 giugno 1902).
Carrera Luigi, industriale (26 giugno 1902).
Chiesa Michele, senatore del Regno (10 luglio 1902).
Penotti Gio., industriale (6 settem. 1902).
Rostain Alfredo, elettrotecnico (14 dicembre 1902).
Quartara comm. Gius. (1903), v. Saluzzo 15.

☛ I cavalieri del Real Ordine del Lavoro sono distinti colla croce seguente ✣

Sacro Militare Ord. Gerosolimitano del S. Sepolcro

Il Balì rappr. procurat. dell'Ordine in Piemonte

S. E. il barone A. Nasi, cav. Gr. Croce, Gr. uffiz. dell'Ord. Reale Militare del Cristo di Portogallo, v. Mazzini 38.

Oltre a tutti i precedenti Ordini, vi sono:

La Medaglia Mauriziana in oro che viene concessa ai Cavalieri dell'Ordine Mauriziano benemeriti per dieci lustri di servizi militari.

Le Medaglie in oro ed in argento al valor militare od al valore civile per rimeritare le azioni di segnalato valore civile o militare. (I decorati di Medaglia al valore militare godono di un annuo assegnamento di L. 200 per la Medaglia d'oro e di L. 400 per quella d'argento).

La Medaglia in oro ed in argento al valore di Marina instituita per ricompensare atti di coraggio compiuti nel soccorrere persone pericolanti in mare.

Finalmente quella instituita con R. Decreto 28 agosto 1867 e destinata a premiare le persone che si rendono in modo eminente benemerite della salute pubblica, in occasione di qualche morbo epidemico pericoloso. Essa è d'oro, d'argento e di bronzo, secondo i diversi gradi di merito.

Presso le Librerie G. B. PARAVIA e C., vie Garibaldi 21-23 e Arsenale 29

PIANTA DI ROMA *alla scala di* 1:10.000.
Foglio di centim. 55 × 70
stampato a 5 colori, coll'indice nominativo di tutte le piazze, i corsi, le vie, le chiese, i monumenti, gli edifici pubblici, civili, militari, ecc., e indicazione delle linee tramviarie.
☛ Prezzo L. 1 ☚

S. E. GIOLITTI Avv. GIOVANNI
Presidente dei Ministri

Ministri, Senatori e Deputati

Ministri Segretari di Stato

Presidenza . . Giolitti S. E. avv. Giovanni.
Esteri . . . . . Tittoni S. E. avv. Tommaso.
Interni . . . . . Giolitti S. E. avv. Giovanni.
Grazia, Giust. e Culti . . Ronchetti S. E. avv. Scipione.
Finanze . . . . Luzzati S. E. prof. Luigi, Ministro ad interim
Tesoro . . . . . Luzzati S. E. prof. Luigi.
Istruzione . . . Orlando S. E. avv. prof. Vittorio Emanuele.
Lavori Pubbl. Tedesco S. E. avv. Franc.
Agric., Ind. e Commerc. . . Rava S. E. avv. prof. Luigi.
Poste e Telegrafi . . . Stelluti Scala S. E. conte avv. Enrico.
Guerra . . . . . Pedotti S. E. Ett., ten. gen., sen.
Marina . . . . . Mirabello S. E. Carlo, contr'ammiraglio, senatore.

Ministro di Stato

Raffazzi comm. Urbano, senatore.

Sotto-Segretari di Stato

Esteri . . . . . Fusinato S. E. prof. Guido.
Interni . . . . . Di Sant'Onofrio S. E. marchese Ugo.
Grazia, Giust. e Culti . . Facta S. E. avv. Luigi.
Finanze . . . . Majorana S. E. avv. prof. Ang.
Tesoro . . . . . N. N.
Istruzione . . . Pinchia S. E. nob. dott. Emilio.
Lavori Pubbl. Pozzi S. E. avv. Domenico.
Agric., Ind. e Commerc. . . Del Balzo S. E. Gerolamo.
Poste e Telegrafi . . . Morelli Gualtierotti S. E. Gismondo
Guerra . . . . . Spingardi S. E. Paolo, maggior generale.
Marina . . . . . Aubry S. E. cav. Augusto, contr'ammiraglio.

Camera dei Deputati (Legislatura XXI)

Presidente

Biancheri cav. avv. Giuseppe.

Vice-presidenti

Palberti avv. Romualdo.
De Riseis barone Giuseppe.
Torrigiani march. Filippo.
Marcora avv. Giuseppe.

Segretari

Lucifero marchese Alfonso.
Ceriana-Mayneri conte comm. Ludovico.
Bracci nob. Giuseppe.
Riccio avv. Vincenzo
Cirmeni dott. Benedetto.
Morando nob. Giacomo.
De Marinis prof. Enrico
Di Trabia principe Pietro.

Questori

Giordano-Apostoli barone Giuseppe.
Biscaretti di Ruffia conte Roberto.

Senato del Regno

Presidente

Saracco S. E. cav. avv. Giuseppe.

Vice-presidenti

Cannizzaro prof. comm. Stanislao.
Finali S. E. comm. Gaspare.
Canonico S. E. prof. comm. Tancredi.
Mezzacapo S. E. comm. Carlo.

Segretari

Taverna conte comm. Rinaldo.
Chiala comm. Luigi.
Di San Giuseppe barone comm. Benedetto
Di Prampero conte comm. Antonino.
Mariotti comm. Filippo.
Arrivabene-Valenti-Gonzaga conte comm. Silvio.

Questori

Barracco barone comm. Giovanni.
Colonna d'Avella principe comm. Fabrizio

SENATORI RESIDENTI IN TORINO

Avogadro conte F.

Bacco avv. A.

Bava Beccaris F.

Bertini avv. G.

Carle pr.

Casana avv. S.

Cerruti avv. G.

Chiesa comm. M.

Di Sambuy co.

Di Revel di Tiasone I.

D'Oncieu de la Bâtie P.

Pecco avv. L.

Prescot avv. F.

Frola avv. S.

Mariotti bar. A.

Mosso prof. A.

Peiroleri A.

Pelloux L.

Thournon co.

Anno di nomina

1892 Avogadro di Collobiano conte Ferdinando, magg. generale in riserva.
1901 Bichi Confalonieri comm. avv. Alfonso.
1898 Bava Beccaris nob. Fiorenzo, ten. generale, Gr. Cordone.
1880 Bertini avv. comm. Gio. Battista.
1880 Borgnini S. E. avv. Gius., proc. generale presso la Corte di Cassazione.
1898 Carle comm. prof. Giuseppe.
1882 Carutti di Cantogno bar. Dom., Gr. C. ☐.
1898 Casana ing. Gr. Uff. cav. Severino, Gr. Croce, Gr. Cordone ☐.
1900 Ceberano Gr. uff. avv. Giacinto.
1901 Chiesa comm. Michele.
1892 De Sonnaz Gerbaix conte Giuseppe.
1883 Di Sambuy Balbo Bertone conte Ern.
1900 Di Revel Thaon conte comm. Ignazio.
1892 D'Oncieu de la Bâtie conte Paolo, ten. gen. nella riserva.

Anno di nomina

1900 Fontana comm. avv. Leone.
1889 Prescot avv. comm. Filiberto.
1900 Frola avv. Secondo Gr. Uff.
1900 Ghigliotti march. Alessio, prefetto.
1900 Marazio bar. Annibale ✪, comm. della legion d'Onore.
1904 Mosso comm. prof. Angelo.
1892 Peiroleri dei bar. nob. Augusto, Gr. C. ☐.
1896 Pelloux comm. Leone, Grand'uff. ☐, ten. generale.
1896 Pinelli conte Tulio, Gr. Uff. ☐.
1891 Rignon conte Felice Gr. Cordone.
1890 Rossi comm. Angelo.
1886 San Martino di Valperga conte commendatore Guido.
1904 Siccardi comm. avv. Ferdinando.
1892 Spinola march. Feder., Gr. Cordone.
1900 Thournon Ottone, Gr. Cord. ☐, gen. in posiz. di servizio ausil.

DEPUTATI DEI COLLEGI DI TORINO

Maggiorino conte

Rosanelli conte R.

Nasi cav. Nunzio

Facta cav. Cesare

DEPUTATI DELLA PROVINCIA

Chiesa M.

Bocciardo avv. P.

Chiaraviglio cav. F.

Compans marchese C.

Di Brazzà co. E.

Pecco avv. L.

Farina Luigi avv. A.

Farinet avv. F.

Miaglia comm. E.

Mo[illegible] avv. L.

Pi[illegible] avv. E.

Pinchia avv. E.

Rossi avv. Emilio

Soulier comm. E.

DEPUTATI DI ALTRI COLLEGI
RESIDENTI IN TORINO

[illegible] avv. L.

Chiaraviglio avv. A.

Curioni cav. Giov.

Fusinato avv. G.

Molfino comm. F.

Poli avv. G.

Ricotti comm. C.

Rebaudengo A.

Rovasenda avv. A.

Villa avv. Tomm.

Weil-Weis bar. G.

(☐) Incisioni in legno dello Stabilimento Nebiolo e C. di Torino.

Deputati dei Collegi di Torino e Provincia.

	COLLEGI	
1	*Torino*	Danco avv. Edoardo, comm. ✻ e ✉, v. S. Secondo 35.
2	»	Morgari Oddino, v. Parma 24.
3	»	Biscaretti di Ruffia conte Roberto, piazza Cavour 10.
4	»	Nofri Quirino, v. Massena 4.
5	»	Ferrero di Cambiano march. Cesare, comm. ✉, v. Sagliano
6	*Aosta*	Farinet avv. Alfonso (Aosta).
7	*Avigliana*	Boselli comm. prof. avv. Paolo, v. Plana 11.
8	*Bricherasio*	Soulier comm. Enrico (Bricherasio)
9	*Caluso*	Compans di Brichanteau march. Carlo, gr. uff. ✠, v. S. Teresa 1
10	*Carmagnola*	Rossi comm. avv. Teofilo, c. Vittorio Em. II, 14.
11	*Chivasso*	Miaglia comm. avv. Edoardo, v. Garibaldi 14.
12	*Ciriè*	Bertetti avv. cav. Michele, v. Bellezia 14.
13	*Cuorgnè*	Coardi di Bagnasco march. Emanuele, via Carlo Alberto 32
14	*Ivrea*	Pinchia cav. avv. Emilio, v. Mazzini 14.
15	*Lanzo Torinese*	Palberti cav. avv. Romualdo, v. Santa Chiara 15
16	*Pinerolo*	Facta avv. Luigi (Pinerolo).
17	*Susa*	Chiapusso Felice comm. ✻ (Susa).
18	*Vigone*	Marsengo-Bastia Gr. uffic. avv. Ignazio, c. Vinzaglio 9.
19	*Verres*	Farinet avv. Francesco (Aosta).

Deputati di altri Collegi residenti a Torino

COLLEGI	
Valenza	Ceriana-Mayneri conte avv. Lodov., c. Duca di Genova 27.
Barge	Chiappero cav. avv. Alfredo, v. della Consolata 1.
Borgomanero	Curioni cav. avv. Gio., v. Alberto Nota 3.
Feltre	Fusinato comm. prof. avv. Guido, via Sebastiano Valfrè 18.
Oviglio	Medici comm. Franc., v. Moncalieri 60.
Casteln. di Garfagnana	Poli avv. Gio., v. Assarotti 11.
Bra	Rebaudengo conte avv. Eugenio, v. Carlo Alberto 40.
Varallo	Rizzetti comm. Carlo, c. Vinzaglio 35.
Borgo S. Dalmazzo	Rovasenda dei conti di Rovasenda e Melle avv. Alessandro, c. Vittorio Em. II, 68.
Villanova d'Asti	Villa avv. comm. Tommaso, v. S. Domenico 1.
Rho	Weil-Weis di Lainate bar. Gius., via Bogino 31.

Presso le Librerie G. B. PARAVIA e COMP.

TORINO-ROMA MILANO-FIRENZE-NAPOLI

GUIDA di ROMA e Dintorni compilata da V. E. BIANCHI

Terza edizione riveduta e notevolmente accresciuta, dietro le più recenti scoperte, dal prof. comm. Gaetano de Tullio e Vincenzo Bianchi, e dotata di bellissime tavole in rame, fra le quali la Pianta di S. Pietro, la Pianta del Campidoglio, la Pianta della Città, la Campagna romana e la Pianta della Città.

Prezzo L. 3,50.

GUIDE to ROME and its Environs compiled by V. E. BIANCHI

A new handsome book, illustrated with numerous engravings, topographical maps of the Vatican Palaces and St. Peter's, a topographical map of the Campagna Romana and a Plan of the City.

Price 5 Fr.

GUIDE de ROME et de ses Environs compilé par V. E. BIANCHI

Ouvrage élégant, avec nombreuses gravures, les plans topographiques des Palais du Vatican et de la Basilique de Saint Pierre, une carte de la Campagne romaine, et une plante de la Ville.

(En préparation).

CONSOLATI

Riunione del Corpo Consolare: Presso il Consolato di Francia.

Argentina (Repubblica) – *Console.*
Testore Alessandro ✻, v. Venti Sett. 7.
Vice-Console.
Ulco avv. Cesare, v. S. Dalmazzo 24.

Belgio – *Console.*
Bormans Alfonso, cav. ✉, e dell'Ordine di Leopoldo del Belgio, v. Parini 10.

Bolivia – *Console* N. N.

Brasile – *Vice-Console.*
Moriondo Gius. ✉, v. Lagrange 16.
Agente Commerciale.
Cassinis ing. Ferdinando, v. Bogino 25.

Chili – *Console.*
Ferrero De Gubernatis Ventimiglia nobile Alfonso, v. Cavour 41.

Colombia (Stati Uniti) – *Console.*
N. N.

Congo – *Console.*
Lauchard cav. Emilio, *ufficio*, c. Regina Margh. 114; *abit.* v. Ottavio Revel 15.

Francia – *Console.*
Bernard Felix, comm. ✉, *cancell.*, v Princ. Tommaso 4. *Orario:* dalle 9 alle 12.
Vice-Console.
Calvière P., v. Princ. Tommaso 4.

Germania (Impero) – *Console.*
Hans von Külmer, c. Oporto 38, *cancelleria* via Pietro Micca 15.

Giappone — *Console.*
Canali cav. Edoardo, v. S. Teresa 24.

Gran-Bretagna – *Vice-Console.*
Cassinis Giacinto, v. Accad. Albertina 3, *cancelleria* v. Bogino 25, presso la Banca Cassinis Frat. e C. succ. Bernè.

Grecia – *Console.*
Fubini avv. Aless., cav. dell'Ordine del Salvat. di Grecia, v. Amed. Avogadro 11.

Guatemala — *Console.*
Cortese cav. Pasquale, *cancelleria*, via Goito 15.

Liberia (rep. dell'Africa Occ.) – *Console.*
Marchis Teodoro, cav. dell'Ordine della Redenzione Africana, v. Bertola 68.

Messico (Stati Uniti del) – *Console.*
Sacerdote avv. Fausto, v. Finanze 13.

Monaco – *Console.*
Arborio Mella cav. nob. Alessandro, ✉, v. Cernaia 3.
Vice-Console.
Barriera cav. Costante, v. Villa Regina 7 *bis.*

Montenegro – *Console.*
De-Ferrari march. Gerolamo, p. Cavour 8.
Vice-Console.
Della Zoppa Félix, p. Cavour 8.

Paesi Bassi – *Console*
Rapetti cav. Angelo, *ufficio* Galleria Nazionale, *abitazione* v. Venti Sett. 44.

Paraguay (Repubblica) – *Console.*
Testore Alessandro, v. Venti Sett. 7.

Perù – *Console.*
N. N.

Portogallo – *Console*
Nasi di Cossombrato barone Giovanni Antonio, ✻ e ✉, Balì gran Croce dei S. M. O. Gerosolimitano del SS. Uff. degli Ordini al merito e dell'Accad. di Francia, comm. di S. Gregorio, decorato della Medaglia della Reale Società Geografica di Lisbona del Cristo del Portogallo, membro della R. Accademia di Agricoltura del Collegio Araldico di Roma, v. Mazzini 38.

Regno Hawaiiano – *Console* N. N.

Rumania – *Console.*
Rossi ing. comm. Cesare, c. Vitt. Em. II, 44.

Russia – *Console.*
Martinsen Adriano, c. Re Umberto 38.

S. Marino (Repubb.) – *Console.*
Gianazzo di Pamparato conte Vitt. Enr., cav. uff. dell'Ord. S. Marino, ✉ e ✻, piazza Castello 15.

Spagna – *Console.*
Giovo Valfredo, via Donati 2, *cancelleria* c. Vittorio Em. II, 94.

Stati Uniti – *Console.*
Cuneo Pietro, v. Andrea Doria 12.
Cancelleria.
Pizzotti Ugo, v. Andrea Doria 12.

Svezia e Norvegia – *Vice-Console*
Rossi dott. Ernesto, cav. di 1ª classe dell'Ordine di S. Olaf, c. Vitt. Em. II, 44.

Svizzera – *Console.*
Bosio cav. Augusto, c. Siccardi 26.

Turchia – *Console*
Peyrot Alb. ✉, *cancelleria* p. Solferino 3, *abitazione* v. S. Teresa 24.

Uruguay (Montevideo) – *Console.*
Ferreri cav. dott. Gius., v. Saluzzo 55.
Vice-Console.
Trotti cav. avv. Ardingo, via Burdin 6

Venezuela (Stati Uniti) – *Console.*
De Laugier barone Enrico, v. Zecca 15.

Manno bar. D. Antonio

Consulta Araldica e Famiglie Nobili Piemontesi

secondo il Bollettino Ufficiale

Consulta Araldica del Regno

presso il Ministero dell'Interno a Roma

Commissario del Re

Manno barone D. Antonio, grand'ufficiale ✻ e 🜲, cav. di Malta, via dell'Ospedale 19

Commiss. Araldica Piemontese presso il R. Archivio di Stato

Piazza Castello 12.

Provana di Collegno conte Luigi, uff. ✻, *Presidente*, via S. Dalmazzo 15.
Scati di Casaleggio marchese Vittorio, ✻, *Vice Presidente*, piazza Maria Teresa 2.
Galleani d'Agliano conte avv. Giuseppe, *Segretario*, v. Maria Vittoria 18.

Membri

Civalieri Inviziati di Masio conte Annibale, tenente generale, grand'ufficiale 🜲, v. S. Massimo 3.
Avogadro nob. Felice dei conti di Quaregna, grand'ufficiale 🜲, primo presidente onorario di Corte d'Appello, v. Scuole 9.
Roberti dott. prof. Giuseppe, 🜲, v. Bonafous 7.
Gromis di Trana conte Emilio v. S. Dalmazzo 6.
Radicati-Talice di Passerano conte cav. avv. Luigi, Vice-pres. di Tribunale a riposo, v. Alfieri 2.
Sforza nobile Giovanni, direttore dell'Archivio di Stato di Torino, v. Giusti 4.

FAMIGLIE NOBILI PIEMONTESI

RESIDENTI IN TORINO

☛ Questo *Elenco* è compilato, per quanto riguarda specialmente la titolatura, sopra gli **Elenchi ufficiali** della Consulta Araldica. Il titolo od i titoli nobiliari, se non è detto altrimenti, spettano al solo primogenito della Famiglia; agli ultrogeniti spetta il titolo di *Nobile* colla indicazione *dei Conti*, o *dei Marchesi*, ecc. a seconda dei singoli casi.

Corone Gentilizie

Abbreviazioni: **B** = Barone; **C** = Conte; **Cav.** Cavaliere ereditario; **C. Pal.** = Conte Palatino; **D** = Duca; **M** = Marchese; **N** = Nobile; **P** = Principe; **Patr.** = Patrizio; **Pred.** = Predicato; **S.** = Signore; **S. R. I.** = Sacro Romano Impero; **V** = Visconte.

Accusani. B. di Retorto e Portanova.
Giuseppe, tenente generale, via Bonafous 6.
Figli: 1. Emilio, avvocato.
Consorte: Olga n. Giusiana.
2. Luigi, ingegnere.
Consorte: Maria n. Martini di Cigala e Coconato.
3. Adelaide.
4. Iginia.

Aghemo. C. di Perno.
Natale, v. S. Massimo 53.
Consorte: Giuseppina n. Vercellana.
Figli: 1. Rosa in Romani.
2. Vittoria in Fiori.
3. Vittorio, capitano Lancieri di Firenze (9°).
4. Adelina in Morichelli.

Agliaudi-Baroni. C. di Tavigliano.
[illegible] Cairoli 4.
[illegible]: Luigia in Salvi del Pero.
[illegible]: Cristina in Nicolis di Frassino.

Albertengo. C. di Monasterolo, S. di Bagnolo.
[illegible]ndro, di Leonardo, v. S. Franc. Paola 41.
[illegible]sorte: Teresa n. Grosso.
[illegible]: 1. Dionigi.
2. Elda.
[illegible]: 1. Dionigi, v. Madama Cristina 35.
Consorte: Delfina Salvi di Luzzano.
Figli: 1. Ernesto Leonardo.
2. Alessandro.
2. Giuliana in Moreni.
3. Giuseppa in Asti di S. Martino.
4. Maria Elena in Arnaldi di Balme, v. Galliari 19.
5. Erminia ved. De Rossi di Santa Rosa, v. Venti Settembre 20.
6. Carolina in Gondolo Della Riva.

Alessi. C. di Canosio.
[illegible]anni.
Consorte: Camilla n. Brioglio.
[illegible]gli: 1. Angelo.
2. Teresa.
Cugino: Cesare, c. S. Maurizio 71.
Consorte: Malvina n. Pios di Rosignano.
Figli: 1. Casimiro, v. Venti Settembre 56.
Consorte: Amalia n. Gibellini.
2. Olimpia in Aliberti di Beinasco.

Alliaga-Gandolfi. C. di Borghetto, Montegrosso e Pornasio, C. di Ricaldone.
[illegible]elo.
Figli: 1. Alina.
2. Camillo.
3. Francesco.
4. Ernestina.
5. Maria Luisa.
Frat.: 1. Vittorio.
2. Flavia in Invrea.
3. Cecilia in Veggi di Castelletto.
4. Delfina in Del Carretto di Torre Bormida.
5. Cristina in Falletti di Villafalletto.

Amedeo. C. di Lamporo.
Luigi, v. Val Salice 77.
Consorte: Ester Bon Compagni di Mombello.
Figli: 1. Rita.
2. Maria Annunziata.
3. Carlo.
4. Rosa.

Andreis. B.
Vittorio, c. Vitt. Eman. II, 72.
Consorte: Giuseppina n. Martini di Cigala, ib.
Madre: Palmira Molino, ib.
Frat.: 1. Maria Luisa in Ricca di Castelvecchio.
2. Camillo, ufficiale di cavalleria.
3. Alice in Rovasenda di Rovasenda.

Anfossi Cravosio. V. Cravosio Anfossi.

Annibaldi Biscossi. N.
Francesco †.
Vedova: Lucilla n. de Moncla, c. Vitt. Em. II, 2.
Figlie: 1. Carolina in Vagnone di Trofarello.
2. Zoe.
3. Luisa in Palieri.
Frat.: Teodoro †.
Vedova: Elvira n. Micali, ib.
Figli: 1. Carlo.
2. Paolina.

Antonielli. C. d'Oulx, B. di Costigliole.
Carlo, v. Cernaia 15.
Consorte: Giuseppina Luisa n. Rochstol.
Figli: 1. Avv. Luigi Filippo.
2. Gabriella.
Cugini: 1. Alessandro, v. Lagrange 29.
Figli: 1. Avv. Angelo, ib.
Consorte: Delfina Morra di Carpenea e Sandigliano.
2. Luisa Gabriella.
3. Carlo Felice, ib.
2. Annibale.
Consorte: Camilla n. Bertone.
Figlia: Adele, v. S. Tommaso 7.
3. Emilio, via Gioberti 60.
Consorte: Maddalena n. Porro.

Arborio. M. di Gattinara, C. di Viverone, C. di Albano, S. di Terruggia, B. di S. Agata alla Motta (Sicilia).
Mercurino Dionigi, v. Legnano 33.
Consorte: Maria n. Malingri di Bagnolo, ib.
Figlio: Mercurino Francesco, ib.
Frat.: 1. Carlo, c. Vitt. Em. II, 16.
2. Lidia in Marenco di Moriondo, c. Vitt. Em. II, 87.

Arborio Gattinara. D. di Sartirana, C. di Sartirana e Torre Berretti, M. di Breme, S. di Belvedere.
Alfonso †.
Vedova: Teresa dei M. Rescalli di Villa Cortese (Tesoriera, presso Torino).
Figlie: 1. S. A. Maria Ernestina in Hohenlohe-Schillingsfurt.
2. Margherita, C. di Sartirana.

Arborio Mella. V. Mella Arborio.

Arnaldi. C.
Francesco, v. Roma 43.
Consorte: Maria n. Avogadro di Casanova, ib.
Figlio: Alessandro, ib.
Frat.: Giov. Battista, c. Vitt. Em. 66.
Consorte: Laura n. Arborio Mella, ib.
Figlie: 1. Gabriella Albertina.
2. Maria Luisa Ifigenia.

Arnaldi. C. di Balme.
Avv. Luigi, Sottoprefetto (Novi Ligure).
Consorte: Gabriella n. Appendini.
Figlio: Guido.
Consorte: Maria n. Godino.
Figli: 1. Emma Carolina.
2. Enrico Luigi Giuseppe.
Frat.: 1. Carlo, v. Galliari 19.
Consorte: Elena n. Albertengo di Monasterolo, ib.
Figli: 1. Leonardo, ib.
2. Giuseppe, ib.
3. Ferdinando, ib.
2. Enrico, avv., consigl. d'Appello, via Maria Vittoria 50.
3. Matilde.

Arnaud. C. di S. Salvatore.
Alberto †.
Vedova: Matilde Scarampi di Villanova.
Figlia: Maria in Filippi di Baldissero.

Asinari (*Linea marchionale cadetta. Prima linea di Guido*). N. dei M. di San Marzano, dei M. di Caraglio, ecc.
S. E. Alessandro, di Guido (Strad. di Stupinigi e Roma).
Figli: 1. Roberto, tenente di Cavalleria
Consorte: Lavinia n. Bernardini.
2. Amedeo, maggiore di Artiglieria.
Consorte: Onorina n. Valfré di Bonzo.
3. Carlo.
4. Albertina in Valfré di Bonzo, via Principe Amedeo 31.
5. Enrico, capit. di Stato maggiore.
Consorte: Giulia n. Finelli.

6. Guido, tenente di Fanteria.
Consorte: Linda n. Colli-Tibaldi.
7. Ottavio, tenente di Artiglieria.
8. Maria Letizia in Nolli da Costa.
Frat.: 1. Carlo Alberto, V. Asinari. *Seconda linea di Guido.*
2. Rosina in De Rege di Donato.
3. Gabriella in Solaro del Borgo.
4. Felicita in Alessio Asinari.

Asinari (*Linea marchionale cadetta. Seconda linea di Guido*). N. dei M. di S. Marzano, ecc.
Carlo Alberto, c. Duca di Genova 17.
Figli: 1. Amedeo, capitano Lancieri.
2. Carolina.
3. Gabriella.
4. Giuseppina.
5. Maria.
6. Luisa.
7. Cesare, tenente Lancieri.
8. Polissena.
9. Giuseppe Luigi, ten. d'Artiglieria.
10. Cristina.
11. Carlo.

Asinari (*Prima linea comitale*). C., N. dei M. di S. Marzano, ecc.
Filippo, di Ermolao (Ungheria).
Frat.: 1. Polissena in Cantono di Ceva, via Orfane 7.
2. Britannio, V. *Seconda linea comitale.*
3. Giuseppe, V. *Terza linea comitale.*
4. Carlo Alberto, colonn. d'Artiglieria.
Consorte: Livia n. dei B. Boggio.
Figli: 1. Maria Luisa.
2. Ermolao.
3. Giovanna.
5. Luigi d. C. d. G., v. Barbaroux 28.
6. Giovanni.
Consorte: Gabriella n. Ricci d'Andonno.

Asinari (*Seconda linea comitale*). C., N. dei M. di San Marzano, ecc.
Britannio, di Ermolao, colonn. d'Artiglieria, v. Assietta 21.
Consorte: Maria n. De Margherita, ib.
Figli: 1. Felice.
2. Luigi.

Asinari (*Terza linea comitale*). C., N. dei M. di San Marzano, ecc.
Giuseppe, di Ermolao, Sigray-Asinari †.
Vedova: Luisa n. Sigray di Alsó e Felsö Surány.
Figli: 1. Alessandro, capit. di Cavalleria.
Consorte: Anna Maria n. Fontana.
2. Giuseppe.
Consorte: Gabriella n. Figarolo di Gropello.
Figli: 1. Luigi Gabriele.
2. Maria Giuseppa.
3. Giulio.
4. Clara.
3. Britannio.
Consorte: Maria n. Gavotti.
Figli: 1. Carola.
2. Giuseppe.
3. Luisa
4. Raffaella.
4. Anna Maria in Figarolo di Gropello.

Asinari-Rossillon. M. di Bernezzo, M. di Clavesana, S. di Belvedere, S. di Casasco, S. di Briga.
Giuseppe, tenente Alpini.
Consorte: Graziella Constantin de Magny.
Madre: Ines n. Rasini.
Fratello: Vittorio, tenente Fanteria.
Zii: 1. Vittorio, ten. gen. (Verona).
Figli: 1. Eugenio, ufficiale di cavalleria.
2. Demetrio, ufficiale di cavalleria.
2. Maria in Conestabile Della Staffa.
3. Enrico, capitano a riposo.
4. Carlo, maggiore di stato mag.
5. Cristina, monaca.

Avogadro (*Ramo di Vigliano*). C., S. di Vigliano, Valdengo e Montecavallo.
Pietro Efisio, maggior generale (Verona).
Consorte: Adelaide n. Mella Arborio.
Figli: 1. Augusto.
2. Federico.
3. Carlo.
4. Rodolfo.
5. Edoardo.
6. Maria.

Avogadro (*Ramo di Vigliano. Seconda linea*). N. dei C., S. di Vigliano, Valdengo e Montecavallo.
Gastone, capitano di Fanteria (Milano).
Madre: Luisa n. Lago.
Zii: 1. Ferdinando, v. Silvio Pellico 2.
2. Edoardo, ten. col. riserva di Alpini, Collegio di Moncalieri.
3. Carlo Alberto.
Consorte: Paola Onorina n. Tallone.

Avogadro (*Ramo di Valdengo. Seconda linea*). C., S. di Valdengo, Vigliano e Montecavallo.
Vittorio Amedeo, v. Bogino 18.
Madre: Maria n. Vialardi di Verrone, ib.
Sorelle: 1. Luisa, ib.
2. Paola, ib.
3. Giovanna, ib.

Avogadro. C. di Collobiano e Formigliana, di Massazza e Villanova, C. di Motta Alcardi, Emiliano, di Giuseppe, p. Carlo Felice 3.
Consorte: Antonia n. Scarampi del Cairo.
Madre: Ifigenia Avogadro di Casanova.
Sorelle: 1. Maria in Arnaldi, v. Roma 43.
2. Silvia in Pilo Boyl di Putifigari, v. Venti Settembre 80.

Avogadro, C. di Casanova.
Alessio, di Carlo, c. Duca di Genova 17.
Madre: Cristina Balbo Bertone di Sambuy.
Frat.: 1. Enrichetta, v. Maria Vittoria 26.
2. Maria Clotilde, ib.
3. Emanuele, ib.
Zie: 1. Maria in Arnaldi, v. Roma 43.
2. Silvia in Pilo Boyl di Putifigari, v. Venti Settembre 80.
Avola: Ifigenia Avogadro di Casanova in Avogadro della Motta, piazza Carlo Felice 3.

Avogadro. S. di Cerrione e Netro.
Alessandro, di Ludovico, v. Ospedale 48.
Consorte: Eugenia n. Trotti, ib.
Figli: 1. Ludovico.
2. Maura.
Madre: Polissena n. Della Chiesa di Cinzano, c. Vitt. Eman. II, 44.
Sorella: Maria Luisa, ib.

Avogadro. C. di Quaregna e di Ceretto.
Filippo, capit. d'art., c. Oporto 30.
Madre: Chiara n. de Rosnati, ib.
Sorelle: 1. Margherita in Nomis di Pollone
2. Elisabetta in Lubatti.
3. Carmelita in Barolo.
Zii: 1. Felice, v. delle Scuole 9.
2. Anna, ib.
3. Giuseppina, ib.
4. Carolina in Colla.

Avogadro, C., C. di Valdengo, S. di Vigliano, Valdengo e Montecavallo, S. di Collobiano, S. di Formigliana, N. (Nome d'uso: Avogadro di Collobiano).
Ferdinando, senatore del Regno, p. S. Carlo 10.
Consorte: Bianca n. Dalla Valle di Pomaro, ib.
Figli: 1. Irene in Pallavicino Mossi.
2. Augusto.
Consorte: Maria Margherita n. Dalla Valle.
[illegible]: 1. Ottavia in Malingri di Bagnolo.
2. Vittorio, p. Paleocapa 1.
Consorte: Caterina [Carina] n. Maffei di Boglio, ib.
Figli: 1. Filiberto, uffic. di Cavall.
2. Maria in De Gerbaix de Sonnaz.
3. Ferdin., uffic. di Artigl.
4. Annibale, uffic. di Cavall.
Consorte: Cristina n. Solaroli di Briona.
5. Rita in Leone di Tavagnasco, v. Papacino 21.
3. Francesco Avogadro Arborio Biamino, p. Carlo Felice 16. (Nome d'uso: Avogadro di Collobiano Arborio).
Figli: 1. Ottavio, ufficiale di Artiglieria.
2. Luigi, ing. del Genio Civile, v. Alfieri 15.
3. Ferdinando, ufficiale di Cavalleria.
4. Carolina in Casle nuovo de le Lanze.
5. Paola.
6. Casimiro, avvocato.
7. Eugenio, ingegnere.
4. Luigi Avogadro Arborio Biamino, Ambasciatore a Madrid. (Nome d'uso: Avogadro di Collobiano Arborio).

Balbiano, M. di Colcavagno, S. di Isolabella, S. di Santena.
Eugenio, v. Cavour 12.
Madre: Elisabetta, ib.

Balbo Bertone, C. di Sambuy, S. di Revigliasco. (Nome d'uso: Balbo Bertone di Sambuy).
Ernesto, Senatore del Regno, v. Magenta 29.
Consorte: Bona n. de Ganay.
Figli: 1. Vittorio, capit. dei Lancieri.
Consorte: Maria n. Ruffo.
2. Carlotta, religiosa.
3. Luigi, tenente di vascello (Genova).
Consorte: Teresa n. Nicolis di Robilant.
4. Giacomina in Gay di Lesegno, via Ospedale 41.
5. Filippo, ten. Cavalleggeri.
6. Federico.
7. Elisabetta.
Zii: 1. Emilio †.
Figlie: 1. Vittoria in Gay di Quarti, v. Ospedale, 39.
2. Emilia in Gromis di Trana, v. Montevecchio 22.
2. Callisto †.
Figli: 1. Federico, V. Ammiraglio, v. Accad. Albertina 26.
2. Ferdinando, c. Vitt. Em. 34.
3. Edoardo, v. Maria Vitt. 52.
Consorte: Olimpia n. Durando.
Figli: 1. Maria in Ferrari (Roma).
2. Marco.
3. Manfredo †.
Figlia: Laura in Galli della Loggia, c. Duca di Genova 27.

Ramo secondogenito.

Balbo Bertone, C., N. dei C. di Sambuy. (Nome d'uso: Bertone).
Raimondo, v. Stampatori 4.
Figlio: Emanuele, M. di Breme.
Frat.: 1. Alfonso, v. Stampatori 4.
2. Cristina in Avogadro di Casanova, c. Duca di Genova 17.
Madre: Maria n. Chabrol-Tournoëlle.

Ramo Terzogenito.

—— C., N. dei C. di Sambuy. (Nome d'uso: Balbis).
Emanuele.
Frat.: 1. Maria, c. Siccardi 51.
2. Marianna, Palazzo di Genova.
3. Alfonso.
Consorte: Maria n. Gianotti.

Balbo, C. di Castelgentile, S. di Bonavalle, S. di Mondonio, C. di Migliandolo, C. di Vinadio. (Nome d'uso: Balbo di Vinadio).
Cesare, via Bogino 8.
Consorte: Maria n. Billiani di Cantoira, ib.
Figli: 1. Avv. Prospero, ib.
Consorte: Maria Cecilia n. Solaro del Borgo, ib.
Figli: 1. Cesare.
2. Maria Beatrice.
2. Giuseppe, ib.
Consorte: Amalia n. Borsarelli di Rifreddo, ib.
3. Pio, ib.
4. Enrico, ib.
5. Gabriella, ib.
Frat.: 1. Felicita, suora di Maria Ausiliatrice.
2. Leonzio, v. Lagrange 7.
Figli: 1. Ferdinando, ib.
2. Felicita, ib.
3. Enrico, v. Ospedale 9.
Consorte: Maria n. De Rege di Donato, ib.
Figli: 1. Miriam, ib.
2. Francesco, ib.
3. Cesare Ottavio, ib.
4. Caterina, ib.
5. Emanuele, ib.
6. Paola, ib.
7. Anna, ib.
Zii: 1. Ottavio, v. Rosine 4.
Figlia: Teresa in Mella Arborio, v. Cernaia 3.
2. Casimiro †.
Vedova: Vittoria n. Calori di Vignale, corso Re Umberto 28.

Barbaroux, C.
Avv. Adolfo, v. della Rocca 35.
Sorella: Elodia, ib.
Zio: Carlo †.
Figli: 1. Avv. Giuseppe †.
Vedova: Amalia n. Sciolla, v. Carlo Alberto 17.
2. Teresa, v. della Rocca 6.
3. Maria, ib.

Barel, C. di S. Albano, M. di Lucinge, S. di Pellionex.
Edoardo, ufficiale di Cavalleria, v. Davide Bertolotti 2.
Consorte: Emma n. Chiesa.
Figlio: Ippolito.
Sorelle: 1. Maria in Marchetti di Muriaglio, v. dei Mille, 2.
2. Vittoria in Galletti, p. Santa Croce 12, Firenze.
Zia: Elisa in Olivieri di Vernier, via Barolo 12.
Cugina: Giuseppina in Bulgarini.

Baudi, C. di Selve, S. di Vesme.
Filippo, di Giovanni, c. Vinzaglio, 27 *bis*.
Figli: 1. Ing. Federico (Bra).
Consorte: Evelina n. Porcara Bellingeri, ib.
Figlie: 1. Gisela.
2. Marcella.
2. Vittoria, c. Vinzaglio 27 *bis*.
3. Adele, ib.
Frat.: 1. Enrico †.
Figlia: Maria ved. Barucchi, via Baretti, 18.
2. Vittoria ved. di Flaminio Baudi di Selve.
3. Luisa in Bianco di S. Secondo (Vigone).

Linea secondogenita.

Adolfo, di Maurizio, v. Brofferio 3.
Figli: 1. Maurizio, p. Solferino 9.
Consorte: Maria Alberta n. Filippi di Baldissero, ib.
Figli: 1. Maria, ib.
2. Adolfo, ib.
2. Lorenzo.

Linea detta di Vesme.

Alessandro, di Carlo, v. dei Mille 54.
Madre: Amata n. Corbeau de Vaulserre.
Frat.: 1. Enrico, ufficiale di Fanteria.
Consorte: Deltina n. Rossini.
2. Teresita.
3. Cesare Giulio (Parigi).
4. Eugenio.
Zii 1. Alessandro †. V. *Seconda linea di Vesme.*
2. Emilio †. V. *Terza linea di Vesme.*

Seconda linea di Vesme.

Alessandro †.
Figlie: 1. Silvia in Della Chiesa d'Isasca, v. Assietta 33.
2. Matilde in Della Chiesa d'Isasca.

Terza linea di Vesme.

Emilio †.
Vedova: Cristina dei C. Pensa di Marsaglia, v. Vanchiglia 6.
Figli 1. Ing. Benedetto, v. Vanchiglia 6.
2. Ernesto, ufficiale di Cavalleria.
3. Maria.
4. Luisa.
5. Delfina.

Bava Beccaris, N.
Fiorenzo, tenente generale, Senatore del Regno, c. Oporto 30.
Consorte: Fanny n. Casanova, ib.

Beccaria Incisa Grattarola, C. di Grognardo, C. di S. Stefano Belbo, S. di Camo.
Carlo, v. Ormea 75.
Consorte: Paola n. Scati di Casaleggio, ib.
Figlio: Luigi.
Madre: Marianna n. del Mayno, ib.
Sorelle: 1. Emanuella in Calori di Vignale, v. S. Secondo 4.
2. Irene in Corsi, v. Cavour 37.
Cugini germani: 1. Maria in Simeon (Francia).
2. Carlo Em., ministro plenipotenziario a Bukarest.
Consorte: Alice Looz Corswaren.
3. Ferdinando, colonn. d'Artiglieria (Roma).
Consorte: Rosa n. Parravicino.
Figlio: Luigi.
4. Leonilda in Starabba di Rudinì (Roma).

Belgrano, C.
Luigi, v. Consolata 3.
Consorte: Maria n. Spinola, ib.
Figli: 1. Elvira, ib.
2. Federico, ib.
3. Cristina, ib.
4. Irene, ib.
Sorelle: 1. Maria Elisabetta in Alfazio Grimaldi di Bellino, v. Ospedale.
2. Cesarina, v. Consolata 3.
3. Clelia, ib.

Belgrano, C. di Famolasco.
Saverio, v. Consolata 15.
Frat.: Ludovico, c. Re Umberto 47.
Consorte: Giuseppina Enrichetta Marchetti di Muriaglio, ib.
Figli: 1. Augusto, ib.
2. Teresa, ib.
3. Emilio, ib.
4. Alberto, ib.

Belmondo Caccia, C.
Alessandro, v. Maria Vittoria 49.
Madre: Silvia n. Baudi di Vesme, in Della Chiesa d'Isasca, ib.
Zii: 1. Emilia in Beria d'Argentina.
2. Enrico.
Consorte: Ida n. d'Ehrenhoff.

Beraudo, C. di Pralormo.
Carlo, v. dei Mille 7.
Consorte: Anna Matilde n. Beraudo di Pralormo, ib.
Figli: 1. Edoardo, ib.
2. Maria, ib.
3. Emanuele, ib.
Zii: 1. Eugenio (Firenze).
Consorte: Giulia n. Dalmais.
Figli: 1. Roberto, uffic. di Cavall.
2. Felice, v. Vanchiglia 6.
2. Vittorio †.
Vedova: Gabriella n. De Orestis p. Bodoni 3.
Figli: 1. Anna Matilde in Beraudo di Pralormo, via dei Mille 7.
2. Eugenio.
3. Vittorio, p. Bodoni 3.
Consorte: Rosa n. Parry de Grainger, ib.
Figlio: Carlo, ib.
3. Gabriella ved. Ricci des Ferres, v. Bogino 12.

Beria, C. di Sale, C. di Argentine.
Francesco, capitano di Cavalleria.
Consorte: Maria, del C. Antonio di Trento.
Frat.: 1. Cesare.
2. Maria.
3. Paola.
4. Teresa in Lippi Boncambi, 3, Perugia.

Linea secondogenita.

Luigi, sostit. proc. gen. alla Cassazione, via della Rocca 25.
Consorte: Amalia n. Ravicchio di Vallo, ib.
Figli: 1. Avv. Maurizio, pretore.
2. Camillo, avvocato.
3. Felicita.
4. Maria.
Frat.: 1. Avv. Carlo, consigl. d'Appello, via dei Mille 35.
Consorte: Emilia n. Belmondo Caccia.
Figli: 1. Roberto, sottoten. Cavall.
2. Alessandro.
3. Bona.
4. Eugenio.
5. Carlotta.
2. Gabriella in Somis di Chiavrie.

Bertini, N. dei C. di Montaldo Roero.
Luisa n. dei C. Rasini, v. S. Quintino 36.
Figlia: Sofia.

Berzetti. M. di Mulazzano, S. di Balocco, Baronzo e Bastia.
Adriano, v. Mazzini 58, e Trofarello.
Consorte: Malvina n. Gianotti, ib.
Figlia: Anna Maria, ib.
Cugina: Eugenia in Ferrari Ardicini (Novara, Gozzano).

Bianchi d'Espinosa, N. Patr. d'Alessandria.
Enrico.
Consorte: Gemma n. Agnilecchia.
Madre: Matilde n. Velardi.
Fratello: Eugenio, v. Maria Vittoria 19.
Consorte: Elisabetta n. Siletti Bertini, ib.

Bianco, B. di St-Marcel e di Avise, C. di San Secondo, S. di Revigliasco e Celle. (Nome d'uso: Bianco di S. Secondo).
Augusto, di Carlo, v. S. Dalmazzo 15.
Madre: Paolina n. Roggeri di Villanova, ib.
Sorelle: 1. Maria Cristina, ib.
2. Maria Delfina, ib.
3. Clotilde, ib.
Zii: 1. Cristina in Rolandi Ricci.
2. Luisa in Avogadro di Ceretto.
3. Domenico, v. Mercanti 14.
4. Vittorio, v. S. Dalmazzo 15.
5. Maria in De Franceschi.
Prozii: 1. Maria n. Muffat Saint-Amour de Chanaz, ved. di Enrico †.
Figli: 1. Cristina in Odetti di Marcorengo (Crescentino).
2. Federico (Roma).
Consorte: Valeria n. Ferrero De Gubernatis Ventimiglia di Baussone, ib.
Figli: 1. Enrico, ib.
2. Eman., ib.
2. Carolina n. Ferrero di Buriasco, ved. di Luigi †.
3. Vittorio †.
Figli: 1. Eugenia.
2. Amedeo.
Consorte: Malvina n. Rolando.
4. Luisa n. Baudi di Vesme, ved. di Alfonso †.
5. Ernestina.
6. Enrichetta.
7. Marianna.

Biandrà, C. di Reaglie.
Massimo, v. Cavour 24.
Frat.: 1. Carlo, ten. gener., v. Po 30.
Consorte: Monica n. Franchini, ib.
2. Vittor. magg. gen., v. Papacino 3.
Figli: 1. Guido (Milano).
2. Alda in Ferracciù.
3. Adele in Martini.

Biandrate (Di), C. di S. Giorgio e Foglizzo con Ciconio, Cortereggio, Cuceglio, Lusiglié, Corio e Rocca di Corio, C. di Biandrate. (Nome d'uso: Biandrate di S. Giorgio).
Luigi, v. Bogino 16.
Figlie: 1. Maria Luisa in Rovasenda, v. Arcivescovado 6.
2. Lidia in Raggi, v. Bogino 16.

Bich, B.
Emanuele, v. Principe Amedeo 26 (Direz. del *Corriere Nazionale*).

Biglione, C. di Viarigi.
Lorenzo, v. Principe Tommaso 35.
Consorte: Ernesta n. Derossi, ib.
Figlio: Agostino, ib.
Madre: Filomena n. Miroglio di Moncestino, ib.

Linea secodogenita.

—— N. dei C. di Viarigi.
Agostino, avv., v. Lagrange 34.
Consorte: Malvina n. Valfrè di Bonzo, ib.

Birago Alfieri, C. di Borgaro.
Ettore Augusto (Milano).
Consorte: Sofia n. Savoldini-Vitale.
Sorelle: 1. Maria in Mola di Nomaglio, via Saluzzo 42 *bis*.
2. Adele, v. dei Fiori 40.

Biscaretti, C. di Ruffia.
Roberto, deputato al Parlam., p. Cavour 10.
Consorte: Beatrice n. Ferrero, ib.
Figli: 1. Guido, capit. di Corvetta.
2. Gustavo, ufficiale di Cavalleria.
3. Laura in Fara Puggioni.
4. Malvina in Burgos.
5. Ermanno (Banca d'Italia, Genova).
6. Carlo Giuseppe, avv., p. Cavour 10.

Blanchetti, N.
Carlo Pietro.
Consorte: Adele n. Mago.
Figlio: Alberto.
Consorte: Olimpia n. Blanchetti.
Frat.: 1. Augusto Felice.
2. Oreste, v. Thesauro 6.
3. Adele in Guaita.
4. Erminia in Favero.

Ramo secondogenito.

Alfredo, v. S. Chiara 34.
Frat.: 1. Olimpia in Blanchetti.
2. Gabriella in Sapellani.
3. Enrico, avv., v. S. Dalmazzo 16.

Blavet di Briga, N.
Giuseppe, v. Maria Vittoria 52.
Consorte: Maria n. Muffat de St-Amour, ib.
Figli: 1. Enrico, ib.
2. Carlo, ib.

Boarelli, N.
Tommaso, v. Andrea Provana 3.

Ramo secondogenito.

Clemente †.
Madre: Alessandra n. Re. †
Sorelle: 1. Isabella in Quagliotti (Verzuolo (Cuneo)).
2. Luisa in Reynaudi.

Boetti, N. dei C.
Eugenio, v. Madama Cristina 6.
Consorte: Elena n. Cervelli, ib.
Figli: 1. Barberina.
2. Giuseppe.
3. Angelo, tenente 72° Fanteria.

Boggio, B.
Luigi, v. Montecuccoli 6.
Sorella: Livia in Asinari di San Marzano.

Bollati, B. di Saint-Pierre.
Eugenio, capit. di Fregata, v. XX Settembre 3.
Consorte: Sofia n. Nigra, ib.
Figli: 1. Enrichetta.
2. Emanuele.
Madre: Irma n. dei B. Vagina d'Emarèse, v. Finanze 11.
Frat.: Giulio, segretario di Prefett. (Parma).
Consorte: Romilda n. Cavagnari.
Figli: 1. Irma.
2. Emanuele Filiberto.

Bollini-Marchisio, C. della Predosa.
Enrico, v. Sacchi 32.
Figlio: Ermanno.

Bologna, B.
Luigi, ing., v. Napione 4.
Consorte: Rosalia n. dei B. Cova, ib.
Figli: 1. Luigi, ib.
2. Andrea, ib.
3. Paola, ib.

Borelli, C.
Guido, di Giacinto.
Madre: Francesca n. Cornero, poscia in Crispolti, p. Cavour 2.

Borsarelli. B. di Rifreddo, M. (titol. perp.).
Luigi, deputato al Parlamento (Roma).
Consorte: Camilla n. di Montiglio di Cocconito, ib.
Figli: 1. Ernesto, M. di Montiglio.
2. Amalia in Balbo di Vinadio, via Bogino 8.
3. Ignazio.
4. Natalia.
5. Giulio.
Frat.: 1. Carlo, maggiore di Cavalleria.
Figli: 1. Alfonso.
2. Maria Ebba.
2. Camillo †.
Vedova: Olga n. Gianotti.

Bosco. C. di Ruffino.
Vittorio, v. Accad. Albert. 34.
Consorte: Margherita n. Gazelli di Rossana, ib.
Figli: 1. Carlo Alberto, ib.
2. Adele Lydia, ib.
Prozii: 1. Federico, ten. gen. a riposo, via Accademia Albertina 3.
Consorte: Gabriella n. Scozia di Caffiano, ib.
Figli: 1. Luisa.
2. Ottavio.
2. Ottavio, palazzo Genevese, p. S. Giovanni
Consorte: Matilde n. Vitale, ib.

Bottilia (Bottiglia). C. di Savoulx.
Alessandro, v. Cavour 41.

Brascorens (De). S. di Savoirosa.
Augusto, uffic. di Cavalleria, c. Vitt. Em. II, 74.
Consorte: Carolina n. Gautieri.
Figli: 1. Maria Antonietta.
2. Giuseppina.
3. Carlo Umberto.
Madre: Antonietta n. Solaroli di Briona, via della Rocca 29.
Frat.: 1. Felicita in De Furnex, ib.
2. Anna in Conelli De Prospers, via della Rocca 33.
3. Tancredi Umberto †.
Vedova: Pia n. De Coll.
Figli: 1. Enrico.
2. Alessandro.
3. Anna Maria.

Brizio Falletti. C. di Castellazzo.
Enrico, p. Solferino 11.
Consorte: Maria Antonietta n. Sertorio.
Figlia: Anna Maria.
Frat.: 1. Carlo.
Consorte: Maria n. Marchetti di Mariaglio.
Figli: 1. Gabriella.
2. Giuseppe.
3. Orazio.
4. Giuseppina.
5. Francesco.
2. Giuseppina in Galleani di Sr.-Ambrois, v. Nizza 21.

Brondelli. C. di Brondello.
Silvestro, c. Duca di Genova 29.
Madre: Adele n. Barattieri di S. Pietro, ib.

Brunati. B.
Ernesto, v. Bonafous 6.

Brunetta. C. d'Usseaux, S. di Cavagnolo, S. di Monteu Roero.
Carlo, v. Assietta 39.
Fratello: Eugenio, ib.
Figli: 1. Gustavo.
2. Sergio.
3. Maria.
4. Lotario.

Bruno. C. di Cussanio, C. di Stroppiana.
Ferdinando, v. Mentana 7.
Consorte: Maria n. Druetti, ib.
Figli: 1. Elena.
2. Federico.
3. Eugenio.
4. Romano.
5. Giuseppe.
6. Ermanno.

Ramo ultrogenito.

Ermanno, v. Carlo Alberto 36.
Sorella: Rita in Revelli, v. S. Quintino.

Bruno. C. di Tornaforte, C. di S. Giorgio, Campi, M. di Clavesana.
Vincenzo, v. Gioberti 79.
Consorte: Berta n. De Barger.
Figli: 1. Federico.
2. Paolo.
3. Massimiliano.
4. Paolina.
Fratello: Paolo †.
Vedova: Vittoria n. Dal Pozzo
Figlio: Cesare.

Buffa. N. dei C. di Perrero.
Vittorio, capitano.
Consorte: Teresa n. Casa Asinari di C.
Figli: 1. Gabriella.
2. Carlo.
3. Alfonso.
Frat.: 1. Maria in Bersardi
2. Giuseppe (Cherasco).
Consorte: Luisa n. Incisa di C. Scaparana, ib.
Figli: 1. Vittorio.
2. Carola.
Zio: Vincenzo †.
Vedova: Carolina, v. S. Francesco di Paola 22.
Figli: 1. Carlo Alfonso.
2. Alessandro.
3. Felicita.
4. Maria Teresa.
5. Costantino.

Buglioni. N. dei C. di Monale e Bastia.
Onorato.
Prozio: Giambattista †.
Figlio: Francesco.
Figli: 1. Goffredo, c. Re Umberto 45 *bis*.
2. Pio, v. Gioberti.

Buschetti. C.
Alessandro.
Figli: 1. Claudio.
2. Gabriella.
3. Maria.
Frat.: 1. Flaminio, ecc. V. *Ramo ultrogenito.*

Ramo ultrogenito.

N.
Flaminio.
Frat.: 1. Pirro.
2. Giovanna.
Zii: 1. Emanuele.
Figli: 1. Alessandro.
2. Clotilde.
2. Firmino.
Figli: 1. Luigi.
2. Giambattista.
3. Alberto.
4. Marietta.

Cacherano. C. di Bricherasio.
Carlo, di Roberto, v. Bava 7.
Madre: Melania n. Gautier di Confienzo.
Sorelle: 1. Maria Luisa.
2. Natalia.
3. Clotilde.
Zia: Paola in Mazza.

Ramo secondogenito.

Cacherano. C., N. dei C. di Bricherasio.
Emanuele, di Luigi, v. Lagrange 20.
Madre: Teresa n. Macello di Caresana, ib.
Sorella: Sofia, ib.

Cacherano Malabaila. C. di Rocca d'Arazzo, di Cantarana, S. di Quassolo, S. d'Osasco di Bricherasio. (Nome d'uso: Cacherano d'Osasco).
. capitano di Cavalleria.
Frat.: 1. Maria in Gaulle della Loggia.
2. Carlotta in Raggi (Genova).
3. Valentina.
4. Teobaldo.

Cadorna. C., N. Fiorentino, N. Romano.
. B. Avedere 16.
Consorte: Giovanna n. Balbi, ib.
Figli: 1. Maria, ib.
2. Clementina, ib.
3. Carlo, ib.
4. Raffaele, ib.
Sorella: Maria, ib.
Zia: Maria in Brea-Ricci (Albenga).

Caissotti. C. di Chiusano e Cinaglio, C. di Pontedassio, S. di Pocapaglia, dei S. di Ventimiglia. (Nome d'uso: Caissotti di Chiusano).
i, v. Cavour 39.
Consorte: Teresa n. De Micheledi Villaurea, ib.
Madre: Laura n. Ferrero d'Ormea, v. Bogino 12.
Frat.: 1. Carlo, ib.
2. Ottavia in Vagliasindi (Sicilia).

Calleri. C. di Sala.
Sergio, v. Barolo 12.
Consorte: Carolina n. Crotti di Costigliole, ib.
Figli: 1. Costanza, ib.
2. Alessandro, ib.
3. Emilio, ib.
Frat.: 1. Tommaso, ib.
Consorte: Clotilde n. Reverdini, ib.
Figli: 1. Giorgio, ib.
2. Guido, ib.
3. Federico, ib.
4. Luigi, ib.
5. Giulia.
6. Giuseppe.
2. Federico, dirett. Osped. Umberto I.
Figli: 1. Maria Adelaide.
2. Pier Dionigi.
3. Eugenio.

Calori Provana Balliani. C. di Vignale.
Ravieri, v. S. Secondo, 4.
Consorte: Emanuella n. Beccaria Incisa di S. Stefano, ib.
Figli: 1. Maria Teresa, ib.
2. Gian Franco, ib.
3. Maria Clotilde, ib.
4. Maria Francesca, ib.
5. Federico, ib.
6. Giuseppe, ib.
7. Maria Geltrude.
8. Luisa.
Madre: Carlotta n. Balbo Bertone di Sambuy.
Sorelle: 1. Vittoria in Balbo di Vinadio, c. Re Umberto 28.
2. Luisa in Medolago Albani (Bergamo).
3. Maria in Di Viry, v. Accademia Albertina 24.

Calvi. C. di Bergolo.
Giorgio, v. della Rocca 20.
Consorte: Anna n. Guidobono Cavalchini Roero S. Severino di Sciolze, ib.
Figli: 1. Giorgio, ib.
2. Giuseppina, ib.
3. Vittorio, ib.
Madre: Angelica n. De Quesada di S. Saturnino.
Frat.: 1. Vittorio, uffic. di Cavalleria.
2. Maria.

Camerana. C.
Avv. Edoardo, c. Oporto 23
Consorte: Luisa n. Pilo Boyl di Putifigari, ib.
Figli: 1. Maria Teresa, ib.
2. Vittoria, ib.
3. Carlo, ib.
Frat.: 1. Vittorio, colonn. di Stat. magg., via Vittorio Amedeo II, 13.
Consorte: Giuseppina n. Winspeare, ib.
Figlia: Adele.
2. Ing. Enrico, v. S. Quintino 22.

Campredon. C. d'Albaretto, Alma e Lottulo.
Emanuele, v. S. Secondo 19.
Figlie: 1. Laura.
2. Franca.

Canera. C. di Salasco.
Giuseppe (Spezia).
Madre: Angelina n. Faraggiana.
Sorella: Alessandrina in Martini.
Zia: Maria in Martini.

Linea secondogenita.

N. dei C. di Salasco.
Alessandro.
Madre: Maria n. Del Carretto di S. Giulia, v. Cernaia 40.
Frat.: 1. Bruno, uffic. di Cavalleria.
Consorte: Valentina n. Pasini.
2. Anna Maria.
Zii: 1. Vittorio.
Consorte: Alina n. Castellani Varzi.
2. Delfina in Geisi Robolli della Pié, v. della Rocca 22.

Cantono. B., dei S. del marchesato di Ceva, Lisio, Battifollo e Pamparato.
Giovanni (Vercelli).
Figli: 1. Clemente, v. delle Orfane 7.
2. Luigi (Biella).
3. Maria in Saraceno di Torre Bormida.
4. Enrichetta (Vercelli).
5. Alessandra in Durazzo (Genova).
Sorella: Filomena.

Cappello. C. di S. Franco.
Paolo, v. S. Quintino 24.
Francesco, c. Vitt. Em. II, 68.

Cappa Bava. B.
Roberto, v. Amedeo Avogadro 16.
Madre: Vittoria n. Gallifante Mandelli, ib.
Frat.: 1. Leopoldo, ib.
2. Maria Sabina, ib.
Zio: Giuseppe, magg. di Cavall., v. Cavour 24.
Consorte: Evelina n. Velasco, ib.

Capris. C. di Cigliero e Rocca Cigliero, S. di Corveglia. (Nome d'uso: Capris di Cigliè).
Saverio, v. Santa Maria 1.
Consorte: Virginia n. Cuttica di Cassine, ib.
Figli: 1. Giulia Teresa, ib.
2. Ottavio Giuseppe, ib.
Madre: Teresa n. Serra.

Caravadossi. N. dei B. di Thoét della Scarena.
Eugenio, di Ignazio, v. Belvedere 2, e Villa Caravadossi a S. Remo.
Consorte: Giuseppina n. Corsi, ib.
Frat.: Felice, ib.
Consorte: Anna n. Dufour, ib.
Figli: 1. Emilio.
2. Vittorio.
3. Alessandro.
4. Valdemaro.

Cardenas (De). C. di Valeggio.
Francesco, v. dei Mille 33.
Consorte: Vincenza n. Garelli della Morea, ib.
Figlio: Renzo Emerico, ib.
Sorella: Gabriella in Faussone di Germagnano.

Zie: 1. Marianna, ved. di Vittorio Guidobono Cavalchini Garofoli, v. della Rocca 47.
2. Carolina in Crova di Vaglio, via Villa della Regina 21.

Carignani, C. di Valloria.
Augusto, v. Botero 3.
Consorte: Enrichetta n. Rostagno, ib.
Figli: 1. Edoardo, ib.
2. Malvina, ib.
3. Maria, ib.

Carrassi, M. del Villar.
Carlo Diego (Fossano).
Figli: 1. Maria.
2. Alessandro.
3. Matilde.
Frat.: 1. Federico.
2. Germano.
Figli: 1. Matilde.
2. Alessandro.
3. Carlo.
4. Maria.
Cugino: Carlo.
Consorte: Emilia n. Sella.
Figli: 1. Paolo, ing., p. Vittorio Emanuele I, 7.
2. Tancredi, ten. Cavall., v. della Rocca 20.
Consorte: Giulia nata Pastoris di Casalrosso, ib.
3. Eugenia in Franchi, c. Valentino 13.

Carretto (Del), M., S. di Torre Bormida e Bergolo. (Nome d'uso: Del Carretto di Torre Bormida).
Ernesto, v. Principe Amedeo 12.
Consorte: Giuseppina n. Gazzelli di Rossana, ib.
Figli: 1. Carlo, ib.
2. Maria, ib.
Fratello: Lorenzo, p. Vitt. Em. I, 14.

Carretto (Del), M., M. di Gorzegno, M. di Moncrivello. (Nome d'uso: Del carretto di Moncrivello).
Carlo, v. Bogino 51.
Figli: 1. Gustavo.
2. Walburga.
Cugino: Carlo.
Figlio: Cesare.

Carutti di Cantogno, B.
Domenico, Sen. del Regno, v. della Zecca 7.
Consorte: Clotilde n. Accusani, ib.
Figli: 1. Ugo.
Consorte: Ida n. Ghilia.
2. Maria.
3. Emma.
4. Augusto, avv., ib.

Casana, B.
Ernesto, v. dei Mille 22.
Consorte: Cristina n. Conelli de' Prosperi, ib.
Figli: 1. Roberto, capit. Artigl.
Consorte: Costanza n. Borromeo.
2. Paolo.
3. Lorenzo, ib.
4. Pier Luigi, ten. Cavall.
Frat.: Severino, senat., v. Princ. Amedeo 34.
Figli: 1. Carlo, ten. di Vascello.
2. Vittorio, ib.
3. Amalia in Fè d'Ostiani, ib.
Zii: 1. Giuseppe. †
Figlio: Augusto.
2. Luigi. †
Figlie: 1. Elena in Plucker, via Rossini 1.
2. Maria Vittoria in Barberis (Milano).

Castelnovo, C. di Torazzo (Biella).
Ignazio, v. S. Franc. da Paola 25.
Consorte: Maria Anna n. Abrate, ib.
Figli: 1. Giulia in Minelli.
2. Maria, ib.
3. Adolfo, ib.

Castelnuovo Delle Lanze, C. della razza (Lomellina).
Carlo, v. Montecuccoli 3.
Figli: 1. Ferdinando, ib.
2. Enrico (Napoli).

Cavagnolo, C.
Rolando, v. Belvedere 2.
Consorte: Maria n. Riva, ib.
Figli: 1. Eugenia, ib.
2. Francesco, ib.
3. Roberto, ib.
Sorella: Ippolita.

Cavalchini, V. Guidobono Cavalchini.

Cavalleri, N.
Pietro.

Cavallerone di Caravana, N. dei B. Piverone.
Romolo, v. Bogino 34.
Consorte: Ester Teresa n. Vigliardi, ib.
Figli: 1. Felice.
2. Aurelia in Severino, v. S. Fran. da Paola 43.

Cavalli, C. d'Olivola.
Giuseppe, di Alessandro (Casale Monferrato)
Figli: 1. Alessandrina, ib.
2. Guglielmo, ib.
3. Paolo, ib.
Madre: Paolina n. Gozzani di S. Giorgio.
Frat.: 1. Chiarina in Visconti.
2. Guglielmo.
3. Umberto.
4. Carlotta in Arborio.
Cugini: 1. Alessandro.
Consorte: Teresa n. Lupi di Moirano.
2. Camillo, v. Po 30.
Consorte: Giulia n. Iuva, ib.
Figlio: Giovanni, ib.

Cavoretto (Di), C. di Belvedere.

Cays, C. di Giletta, C. di Casellette, S. di Brione e Val della Torre.
Luigi Casimiro, v. Moncalieri 17.
Figli: 1. Carlo Vittorio.
2. Erminia.
3. Giuseppe Rolando.

Cays, (Cais), C. di Pierlas.
Cesare Ottavio, v. Bava 1.
Madre: Giuseppina n. Gromo Richelmy di Ternengo, ib.
Frat.: 1. Giuseppe, ib.
2. Ottavia, ib.
3. Emanuella in Cattaneo (Vercelli).
Zii: 1. Giuseppe (Venezia).
Consorte: Laura n. Mocenigo, ib.
Figli: 1. Maritza.
2. Alberto.
3. Maria Anna.
2. Alberto.

Ceca, C. di Vaglierano, S. di Mombello.
Leone.
Frat.: 1. Ottavio, v. Ospedale 24.
2. Ignazio.

Celebrini, B. di S. Martino.
Luigi, v. Vanchiglia 11.
Madre: Maria n. Peletta di Cossombrato, ib.
Zio: Clemente (Fossano).

Figli: 1. Maria Filippa in Bonomo di Castania.
2. Luigi.
Consorte: Costanza n. Celebrini di San Martino.
Figli: 1. Remigio.
2. Paolo.
3. Francesco.
3. Camillo.
4. Maria Violante.

Linea ultrogenita.

Zie: 1. Costanza in Celebrini di S. Martino, predetta.
2. Laura in Serao.

Ceppi, C.
prof. Carlo, v. Bogino 20.
Consorte: Elena n. Ceriana-Mayneri, ib.
Sorella: Ernestina in Racca.

Ceresa, C. di Bonvillaret.
Agostino, v. Mazzini 36.
Cugini: 1. Ottavio.
2. Celso.

Ceriana Mayneri, C.
c. Oporto 39.
Madre: Antonia n. Nomis di Pollone, ib.
Frat.: Giuseppe, ib.
Zii: 1. Elena in Ceppi, v. Bogino 20.
2. Giuseppina in Marenco, ib.
3. Maria in Ceriana, p. Solferino 11.
4. C. Lodovico, deputato al Parlam., c. Duca di Genova 27.
Consorte: Giulia n. Iacini, ib.
Figli: 1. Teresa, ib.
2. Carlo, ib.
3. Elena, ib.
4. Stefano, ib.
5. Maria, ib.
5. Giovanna Maria in Albertoni di Val di Scalve (Cremona).
6. Michele, v. Maria Vitt. 4.
Consorte: Teresa n. Bobbio, ib.
Figli: 1. Michele, ib.
2. Emilia, ib.

Ceva di Nucetto, M., dei S. del marchesato di Ceva e Nucetto.
Aleramo, v. dei Mille 56.
Consorte: Camilla Vialardi di Verrone, ib.
Figli: 1. Alessandro, ib.
2. Maria Adelasia, ib.
Sorella: Adelasia in Cordero di Vonzo, via Princ. Amedeo 34.

Chiera, C. di Vasco.
Giuseppe, c. Vitt. Em. II, 20 (oltre Po).
Consorte: Gabriella n. Novellis di Coarazze, ib.
Figli: 1. Cesare, ib.
2. Giuseppe (Napoli).
3. Paolo (America).

Chiesa (Della), C. di Benevello, C. di Cervignasco. (Nome d'uso: Della Chiesa di Cervignasco).
Angelo, v. della Rocca 23.
Consorte: Teresa n. Carlevaris di S. Damiano.
Figlie: 1. Beatrice in Buglioni di Monale.
2. Angelica.
3. Maria Sofia.
Frat.: 1. Carolina.
2. Gabriella in Nicolis di Frassino.
3. Annibale, v. della Rocca 23.
Consorte: Maria n. Davico di Quittengo.
Figli: 1. Emanuela. (1° letto)
2. Angelo.
Zia: Cecilia in Solaro del Borgo, piazza Bodoni 3.

II. Linea di Cervignasco e Tricero.

Chiesa (Della), C. di Cervignasco, C. di Trivero. (Nome d'uso: Della Chiesa di Cervignasco).
Carlo, v. Accademia Albertina 40.
Consorte: Clotilde n. Claretta.
Frat.: 1. Paolo, ufficiale cavalleggeri Piemonte Reale.
2. Alberto, ufficiale cavallegg. Firenze.
Madre: Lidia n. Gazelli di Rossana, v. Accademia Albertina 40.
Zia: Giacinta in Cibrario, v. Silvio Pellico 8.

III. Linea di Cinzano e Roddi.

M. di Cinzano, C. di Roddi, C. di Ponzano, S. di Torrazza (Torre di Gerbola), S. di S. Stefano Roero, S. di Pralormo. (Nome d'uso: Della Chiesa di Cinzano).
Lodovico, p. Vitt. Em. I, 8.
Consorte: Ernestina n. Weil-Weiss di Lainate.
Figli: 1. Adele in Riccardi, v. Finanze 7.
2. Maria in Ambrosio di S. Giorgio.
3. Eugenio, tenente Cavall. Caserta.
4. Saverio.
5. Vittorio.
Sorella: Polissena in Galleani d'Agliano, v. Palazzo di Città 5.
Zie: 1. Paola in Filippi di Baldissero.
2. Polissena in Avogadro di Cerrione.

IV. Linea d'Isasca.

C. d'Isasca, C. di Cervignasco, predic. di S. Michele, dei S. dei marchesato di Ceva. (Nome d'uso: Della Chiesa d'Isasca).
Francesco.
Consorte: Matilde n. Baudi di Selve.
Figli: 1. Alessandro.
2. Carolina.
3. Luisa.
Frat.: 1. Amalia in Avogadro di Quinto (Vercelli).
2. Remigio, avvocato.
Consorte: Clara n. Vivalda di Castellino.
Figlio: Alfonso.
3. Alessandro †.
Vedova: Silvia n. Baudi di Selve, v. Assietta 33.
4. (2° letto) Enrico, nei RR. Carabinieri.
Consorte: Clelia n. Biondi.
5. (3° letto) Maria.
6. Paola.
7. Rosa.
8. Giorgio.
9. Gabriella.
10. Licinia.
11. Carlo.
12. Nicolao.
13. Clementina.
14. Matilde.
15. Teresa.
Madre: Delfina n. Tornielli di Crestvolant.

V. Linea di Torre d'Utelle.

C. di Torre d'Utelle.
Casimiro †.
Vedova: Amalia Gozzani di Perletto e Treville, v. della Rocca 25.
Figlie: 1. Adele in Custoza, ib.
2. Bianca.
Frat.: 1. Enrico Luigi, c. Siccardi 7.
2. Aleramo †.
Vedova: Bianca De Morri di Castelmagno, v. Rosine 8.
Figli: 1. Teresa in Brunati Trotti.
2. Valeria in Francesetti di Mezzenile.
3. Enrico.
4. Angelica.
5. Maria.
6. Mario.

Chionio Nuvoli, B. di Thénézol.
Prospero †.
Vedova: Enrichetta n. Wood, c. Vitt. Em. II, 9.
Figlie: 1. Gabriella.
2. Elisa.
Frat.: Annibale.
Consorte: Romana n. Riccardi.
Figlia: Ernestina.

Cibrario, degli antichi patrizi creduti di Usseglio, N., C. Patr. di Pisa e di S. Marino.
Ippolito, c. S. Martino 2.
Consorte: Luisa n. Ciboniazzi, ib.
Figli: 1. Avv. Prof. Luigi, p. Eman. Filib. 4.
Consorte: Luisa n. Padrino, ib.
Figli: 1. Rosa.
2. Ippolito.
3. Gaulo.
2. Giulio, capitano.
3. Maddalena (Mamma) in Buonconsoni (Cagliari).
4. Enrichetta in Martelli, via Burdin 4.
5. Guglielmina in Greta (Roma).
6. Alberto, medico chir., v. Alfieri 26.
Consorte: Federica n. Marchesi, ib.
Figlio: Luigi.
7. Ottavio, tenente.
8. Maria.
Frat.: 1. Giacinto, senatore del Regno, cavaliere di Malta, v. Mazzini 34.
Consorte: Amalia n. Torre-Bonintendi, ib.
Figli: 1. Aldo, avvocato, ib.
Consorte: Nelly Pelferano.
Figlio: Livio.
2. Elisa, ib.
2. Giulia in Bonino (Roma).
3. Irene in Bianchi, p. Lagrange 2.
4. Teobaldo, v. Silvio Pellico 8.
Consorte: Giacinta n. della Chiesa di Cervignasco, ib.
Figli: 1. Massimo, v. Artisti 1.
2. Teresina, ib.
3. Giulietta, ib.

Cisa Asinari, M. di Grésy, S. di Casasco e Soglio.
Alessandro, v. Nizza 21.
Consorte: Cristina n. Galleani di St.-Ambroise, ib.
Figli: 1. Gabriella.
2. Felicita.
3. Teresa.
4. Luigi.
5. Orazio.
6. Maria Giulia.
Frat.: Carlo, v. Pio Quinto 13.
Consorte: Giulia n. Pelizzari, ib.
Figli: 1. Paolo.
2. Alessandro.

Civalieri Inviziati, C., S. di Masio e Quattordio, N. decurionato d'Alessandria.
Annibale, tenente generale, v. S. Massimo 53.
Figli: 1. Teresa in S. Martino di Strambino.
2. Pietro, ufficiale di Cavalleria.
3. Emilio d. C. di G.
4. Antonia, v. S. Massimo 53.
5. Alberto, uffic. d'Artiglieria.
6. Luisa, v. Consolata 10.

Claretta, B.
Amedeo, v. della Rocca 13.
Madre: Luisa n. Vitale, ib.
Sorelle: 1. Paolina, ib.
2. Clotilde in Della Chiesa di Cervignasco, v. Accad. Albertina 40.

Claretta Assandri, C.
Luigi, ingegnere, v. della Rocca 29.
Madre: Angelica n. Gazzelli di Rossana, ib.
Frat.: 1. Carlo Alberto, tenente di V.
2. Camillo, avvocato, ib.
Zia: Carolina in Spanna, v. Po 20

Coardi, C. di Quarto e Portacomaro, C. di Tegrosso, B. di Carpeneto, M. di V. C. di Balangero, Mathi e Cassina di Lafasse, C. di Valperga e Castellamonte cognè, Salassa, Pertusio, Prascorsano di Canischio, Pratiglione, S. Colombano e S. Ponzio, retrofeudo di Salto e Pratorotto, S. di Castino, M. di Bagnasco, S. di Pariondo, Paroldo e Torre di Niella, Feudi del Marchesato di Ceva, M. di Châtel-Argent (Nome d'uso pel primogenito: Coardi di Bagnasco; per gli ultrogeniti: Coardi di Carpeneto).
Emanuele, v. Carlo Alberto 32.
Consorte: Clementina n. Giriodi di Monastero, ib.
Figli: 1. Alfonso, ib.
2. Carlo, ib.
3. Elena, ib.
Madre: Lucia n. Millet d'Arvillars.
Frat.: 1. Elena in Spada (Montepeloso [Marche]).
2. Maria di Colli di Felizzano, v. Principe Amedeo 13.
3. Margherita in Morelli di Popolo, d. Carignano 6.
4. Vittorio, c. Vitt. Em. II, 6.
5. Edoardo, colonnello di Cavalleria (Voghera).
Consorte: Sofia n. Ruffo Scilla.

Cocito, C.
Avv. Eugenio, v. Principe Amedeo 13.
Consorte: Eugenia n. Melano di Portula.
Figli: 1. Adelaide, ib.
2. Rosina, ib.
3. Cesare, ib.
4. Felicita, ib.
5. Maria, ib.
6. Anna, ib.
Frat.: Ing. Ferdinando, ib.
Zii: 1. Edoardo, v. Dante 5, Milano.
2. Clementina, ib.

Colli, M. di Felizzano.
Vittorio, v. Bogino 13.
Madre: Maria n. Piola-Caselli, ib.
Zii: 1. Corrado †.
Vedova: Maria n. Faussone di Germagnano, v. Rolando 5.
Figli: 1. Vittorio, uffic. di Cavall.
2. Maria, ib.
3. Giuseppe, uffic. di Cava.
4. Annibale, ten. di vascel.
5. Bianca, ib.
2. Giuseppe †.
Vedova: Maria n. Coardi di Bagnasco, v. Princ. Amedeo 13.

Compans de Brichanteau, C. di Ala, S. di Orio.
Carlo, deputato al Parlamento, v. S. Teresa 10.
Consorte: Albertina n. Pallavicino-Mossi, ib.
Figli: 1. Alessandro, addetto di Legazione.
2. Lodovico, uffic. di Cavalleria.
3. Maria Margherita.
4. Leontina.
Nipoti: 1. Gabriella in Cresta.
2. Carlo.
3. Mario.

Cordero, M. di Montezemolo.
Carlo (Mondovì).
Consorte: Maria n. Ferrari di Castelnuovo, ib.
Figli: 1. Mario Cesare.
2. Paolo.
3. Sofia.
4. Giuseppina.
5. Giorgio.
Madre: Sofia n. Lanza.

Frat.: 1. Emilio.
Consorte: Giuseppina n. Bellone.
Figlie: 1. Elena.
2. Teresa.
3. Emilia.
4. Luisa.
5. Clotilde.
2. Vittorio.
Consorte: Maria n. Margaria.
Figli: 1. Anna Maria.
2. Alberto.
3. Margherita.
4. Cesare.
3. Umberto.
Consorte: Amelia n. Chiappella.
Figli: 1. Ernesto.
2. Virginia.
3. Maria.
4. Giulio.
5. Roberto.
6. Modesta.
4. Modesta.
5. Demetrio.
Consorte: Luisa n. Dezza.
Figli: 1. Giuseppe.
2. Renato.
6. Laura in Orsi.
7. Camilla.
8. Maria.
Zii: 1. Adriano †.
Vedova: Cesarina n. Cordero di Montezemolo.
2. Giulio, v. della Rocca 49.
Consorte: Camilla n. Magliano di Villar S. Marco, ib.
Figli: 1. Maria.
2. Guido.
3. Bice.
4. Margherita.
3. Luigi.
Consorte: Giovanna n. D'Ercoli.
Figli: 1. Eleonora in Cappone.
2. Enrico.
3. Clelia in Della Valle.
4. Giuseppe.
4. Valentino.
Consorte: Pasqualina n. Martinangeli.
5. Palmina in Bellone.
6. Emilia.

Cordero, M. di Pamparato, C. di Roburent, S. di Roasio.
Stanislao, v. Plana 11.
Consorte: Matilde n. Franzini, ib.
Sorelle: 1. Maria, p. S. Carlo 8.
2. Adele.
3. Luigia in S. Martino di Strambino.

Cordero, C. di Yonzo, S. di Cocconato.
Carlo, v. Principe Amedeo 34.
Consorte: Adelasia n. Ceva di Noceto, ib.
Figli: 1. Maria Paola in Manno, v. Principe Amedeo 29.
2. Giulio, v. Principe Amedeo 34.
Frat.: 1. Eleonora in Manno, v. Ospedale 19.
2. Alfonso (Firenze).
Consorte: Melania n. Olgiati, ib.

Corporandi, B. d'Auvare.
Alessandro, Colonn. d'Artigl., v. Ospedale 39.
Figli: 1. Angelica, ib.
2. Marcellino, ib.
3. Clotilde, ib.

Corsi, C., C. di Bosnasco.
Giacinto, v. Madama Cristina 6.
Frat.: Policarpo, Colonnello, v. Po 35.
Consorte: Cecilia n. Olivazzi di Quattordio, ib.
Figli: 1. Felicita, ib.
2. Avv. Carlo, ib.
3. Giacinto, ib.

Corte, C. di Montonaro.
Giacinto, c. S. Maurizio 81.
Consorte: Luigia n. Orsi, ib.
Figlio: Giuseppe, ib.

Costa, C. di Trinità, S. di Carrù, Borgaro, Fortepasso, Malpertusio, Val di Cosso, S. di Castelletto Saloggio e Val d'Ussone (Nome d'uso: Costa di Trinità).
Paolo, v. S. Francesco da Paola 15.
Consorte: Maria n. S. Martino di S. Germano, ib.
Figli: 1. Carlo, ib.
2. Ernesta, ib.
Frat.: 1. Costanza in Gazzelli Brucco di Ceresole, v. S. Fr. da Paola 11.
2. Marianna.
3. Matilde.
4. Emanuele, V. *Ramo secondogenito.*

Ramo secondogenito.

C. di Polonghera (Nome d'uso: Costa di Polonghera).
Emanuele, c. Vitt. Em. II, 105.
Consorte: Adele n. S. Martino di S. Germano, ib.
Figli: 1. Casimiro.
2. Maria.

Costa Della Torre, C.
Ignazio, v. Fabro 3.
Sorelle: 1. Enrichetta in Della Croce di Dojola.
2. Maria.

Cova, B.
Luigi †.
Vedova: Maria n. Vallin, v. Barolo 12.
Figlie: 1. Rosalia in Bologna, v. Napione 4.
2. Marianna in Vigli, v. Barolo 5.
3. Enrichetta.
4. Teresa.
5. Lidia.
6. Luigia.
Frat.: Enrico, B., c. S. Maurizio 36.

Cravetta, C. di Villanovetta, C. di Genola, S. di Casalgrasso.
Corrado, v. Arsenale 33.
Consorte: Delfina n. Cuttica di Cassine, ib.

Linea secondogenita.

Cesare, v. Accademia Albertina 3.

Cravosio Anfossi, C.
Avv. Giulio, v. Bonafous 4.
Frat.: 1. Federico, Contr'Ammir. nella Riserva Navale.
Consorte: Vittoria n. Borea d'Olmo.
Figlie: 1. Maria.
2. Irene.
2. Teofilo, colonn. RR. Carabinieri.
Consorte: Caterina n. Cuttica di Cassine.

Croce (Della), C. di Doiola.
Galeazzo, p. Maria Teresa 2.
Madre: Elisabetta n. Scarampi del Carretto, ib.
Frat.: 1. Bianca, ib.
2. Maria, ib.
3. Ugo, tenente d'Artiglieria, ib.
4. Ranieri, sottotenente Cavalleria.
5. Emma, ib.
6. Vibaldo, ib.
Zii: 1. Luigi.
2. Carolina in Ricci (Modena).
3. Camilla in Nievo.
4. Antonio (Vigevano).
5. Rodolfo.
Consorte: Enrichetta n. Costa Della Torre.
6. Felice †.
Vedova: Anna n. Matilkea.
7. Cesarina in Langosco di Langosco (Casale).

Crotti, C., S. di Costigliole. (Nome d'uso: Crotti Imperiale di Costigliole).
Giovanni Michele, c. Siccardi 77.
Consorte: Gemma n. Cerino-Zegna, ib.
Madre: Ida n. Ferrari Ardicini.
Sorella: Costanza in Kechler (Udine).
Zia: Noemi in Luda di Cortemiglia.

Ramo secondogenito.

Alberto (Francia).
Consorte: Jeanne n. N. de Choiseul, ib.
Figli: 1. Edoardo, ib.
2. Maria, ib.
3. Margherita, ib.
Frat.: 1. Edoardo †.
Vedova: Leonia n. Cozzia.
Figlia: Paolina.
2. Ernesto †.
Figlia: Maria Teresa.
3. Vittorio.
Consorte: Paolina n. Martina di Cornegliano.
Figlie: 1. Maria Oliva.
2. Maria Consolata.

Linea secondogenita.

C., N. dei C. di Costigliole (Nome d'uso: Crotti Degossi Di Costigliole).
Carlo Federico, colonnello di Cavalleria, corso Siccardi 77.
Consorte: Ida n. Ferrari Ardicini.
Frat.: 1. Luisa in Mella Arborio di S. Elia, v. Ospedale 11.
2. Alfonso †.
Figlio: Avv. Alberto, giudice di Tribunale (Cuneo).
3. Cesare, c. Re Umberto 38.
Consorte: Elisabetta n. Giomo, ib.
Figli: 1. Giulio, ib.
2. Clementina, ib.
4. Carolina in Calleri di Sala, v. Barolo 12.

Crova, B. di Vaglio.
Carlo Clemente, v. Cavour 28.
Consorte: Margherita n. Chiesa, ib.
Figli: 1. Paola, ib.
2. Lodovico, ib.
Madre: Carolina n. de Cardenas di Valeggio, v. Villa della Regina 21.

Cucca Mistrot, N., S. di Villarbasse.
Pietro, v. della Zecca 10.
Frat.: 1. Faustino.
2. Enrico.

Cusani, M. di S. Giuliano, C. di Sagliano.
Clemente †.
Sorella germana: Ifigenia in Roero di Monticello, v. Princ. Tommaso 3.
Frat.: 1. Paolo †.
Figlie: 1. Lidia in Gazzelli di Rossana, v. Mazzini 43.
2. Maria in Renaud di Falicon, p. S. Carlo 2.
3. Costanza in Gazzelli di Rossana, v. Cavour 11.
2. Francesco †.
Figlie: 1. Camilla in Ioannini Ceva di S. Michele, v. Vanchiglia 14.
2. Adele in Rati Opizzoni di Torre, v. Brofferio 3.

Linea secondogenita.

—— C. di Sagliano.
Ferdinando, v. Brofferio 1.
Sorella: Delfina Costanza in Mella Arborio (Vercelli).

Cuttica, N. del S. R. I., M. di Cassine, C. di Quagnento, N. (Nome d'uso: Cuttica di Cassine).
Giuseppe, v. Goito 8.
Consorte: Teresa n. Gautieri, ib.
Figli: 1. Giuseppina, ib.
2. Giulia, ib.
3. Cesare, ib.
4. Delfina, ib.
Frat.: 1. Virginia in Capris di Cigliè, a Santa Maria 1.
2. Luigi, capitano di complemento d'Artiglieria (Milano).
Consorte: Maura n. Ponti, ib.
3. Emilio, ten. RR. Carabin. (Cagliari).
Consorte: Laura n. Grimaldi, patrizio.
Figlia: Giulia.
4. Teresa.
5. Caterina in Cravosio-Anedo (Verona).

Davico, C. di Quittengo.
Silvio, v. dei Mille 33.
Madre: Elena n. Thesauro di Meano, ib.
Frat.: 1. Maria in Della Chiesa di Cignasco.
2. Giovenale, c. Vitt. Em. II, 103.
Consorte: Maria n. Cerruti, ib.
Figlio: Corrado Carlo, ib.

Daviso, B. di Charvensod.
Ernesto, v. Po 57.
Consorte: Antonietta n. Valfrè di Bonzo, i
Figli: 1. Andreina.
2. Carlo.
3. Elena.
4. Riccardo.
5. Vittorio.
Frat.: Roberto, v. Montebello 22.
Prozio: Filippo, v. Madama Cristina 49.
Consorte: Ferdinanda n. Giardino, i
Figli: 1. Gaetano, v. del Carmine
2. Carlo, v. Ormea 52.

Despine, V. Marenco.

Didier, C. della Motta.
Antonio, c. Vitt. Em. II, 64.
Consorte: Giulia.
Figlia: Irene Luigia.

Doria (D'Oria), M. di Ciriè, M. del Maro, C. di Prelà, C. di Dusino, S. di Valdichiesa, S. di Cesio, S. di Cestino, M. di Cavaglià, C. di Faule

Duprè, B.
Luigi, v. Massena 4.

Faà, M. di Bruno, C. di Carentino, S. di Fontanile.
Luigi.
Consorte: Sofia n. Sormani-Andreani di Missaglia.
Figli: 1. Alessandro.
2. Lodovico.
3. Margherita.
Frat.: 1. Casimiro.
2. Achille.
Zio: Emilio †.
Figlia: Adele in Ricci, v. della Rocca 21.

Linea secondogenita.

Ardizzino.
Consorte: Lavinia n. Bourbon del Monte.
Sorella: Costanza.
Madre: Teresa n. Gruat, in Gloria, v. Corte d'Appello 13.
Zii: 1. Cristina in Del Carretto.
2. Luigia in Lupi di Moirano, c. Siccardi 65.
3. Casimiro, v. Assietta 33.
Consorte: Giovanna n. Figarolo di Gropello, ib.
Figlie: 1. Maria in Pilo Boyl di Putifigari, palazzo Genevese.
2. Cristina.

Fantoni, C.
Luigi, v. Ospedale 4.
Consorte: Giuseppina n. Ferrari di Castelnuovo, ib.
Figlia: Elisabetta, ib.

Fantoni, N. dei C., dei S. di Valdengo, Vigliano e Montecavallo.
Pietro, v. Consolata 3.
Consorte: Maria n. Avogadro di Ceretto e Quaregna, ib.
Figlie: 1. Lydia, ib.
2. Polissena, ib.

Farcito De Vinea, C.
Carlo, p. Vitt. Em. I, 20 e v. Bonafous 1.
Consorte: Emma n. Mongini, ib.
Figlio: Ernesto, ib.
Madre: Giulia n. Ferrari Ardicini, ib.
Frat.: 1. Maria in Bottacco.
2. Giuseppe, ten. di Vascello.
3. Pia, ib.

Farina, N
Corrado, ingegnere (Arona).
Frat.: 1. Cesare †.
Vedova: Maria Teresa n. Malacarne.
Figlia: Celeste.
2. Enrico, avvocato, v. Giannone 5.
Consorte: Metilde n. Massimo, ib.
Figli: 1. Maurizio.
2. Maria.
3. Giovanni.
4. Clelia.

Fassati, M. di Balzola, M. di Cuniolo, C. di Cuniolo.
Evasio, v. Cavour 30.
Frat.: 1. Annibale.
2. Ferdinando.

Fassini-Camossi, B.
Mario, comm., avv., Prefetto a riposo.
Consorte: Maria n. Mathieu.
Figli: 1. Paolo, capit. Artiglieria.
2. Gustavo, capit. Artiglieria.
3. Edoardo, tenente Fanteria.
4. Alberto, tenente di Vascello.
5. Maria.

Faussone, M., S. di Clavesana.
Annibale †.
Vedova: Maria n. Trompeo, via Carlo Alberto 39.
Figlie: 1. Chiarina, ib.
2. Vittoria, ib.

Favetti, S. di Bosses.
Gaspare Francesco.
Sorelle: 1. Silvia in Savorgnan.
2. Antonietta in Manzi.

Fecia, C. di Cossato.
Giulio, Prefetto di Campobasso.
Consorte: Maria Teresa n. Boggio, ib.
Figli: 1. Giulia.
2. Carlo Luigi.
Madre: Emilia n. Fecia di Cossato, p. Vitt. Em. I, 23.
Frat.: 1. Adolfo, capitano, ib.
2. Carolina, ib.

Ferrari, C. d'Orsara, M. di Castelnuovo-Bormida.
Teodoro, v. Bogino 35. (Nome d'uso: Ferrari di Castelnuovo).
Consorte: Camilla n. Millius, ib.
Frat.: 1. Giuseppina in Fantoni, v. Ospedale 4.
2. Felicita, v. Bogino 20.
3. Rosalia in Masola di Trentola.
4. Maria in Cordero di Montezemolo (Mondovì).
5. Gaetano, v. Bogino 20.
Zii: 1. Giuseppe, archit., v. dei Mille 7. (Nome d'uso: Ferrari d'Orsara).
Figlio: Teodoro, ten. d'Artiglieria.
2. Maria in Righini di S. Giorgio (Fossano).
3. Paolo.
4. Luigia, dama del S. Cuore.

Ferrari Ardicini, N. (*Linea secondogenita*)
Giuseppe †.
Figlie: 1. Maria Luigia in Bottacco (San Maurizio Canavese).
2. Giulia in Farcito De Vinea, via Bonafous 1.
3. Costanza in Pestalozzi (Milano).
4. Fanny in Martini di Cigala, via Sagliano 4.
Frat.: 1. Giovanni †.
Figli: 1. Ida in Crotti di Costigliole (Costigliole di Saluzzo).
2. Alfredo (Novara e Gozzano).
Figli: 1. Giovanni, ib.
2. Carlo, ib.
3. Costanza, ib.
4. Rosina, ib.
5. Maria Lorenza, ib.
6. Lorenzo, ib.
7. Alfredo, ib.
8. Adalgisa, ib.
9. Isabella, ib.
10. Bona, ib.
11. Cesare, ib.
12. Maria Teresa, ib.
3. Emma in Bocca (Casale Monferrato).
2. Angela in Bonola (Monza).

Ferraris, C.
Luigi, di Luigi, v. Val Salice.
Madre: Angela n. Pigorini, ib.
Sorelle consang.: 1. Laura in Badano, c. Vittorio Em. II, 12.
2. Bianca in Ferraris, via Garibaldi 6.

Ferraris, C. di Celle.
Alessandro, ing., v. S. Francesco da Paola 43.
Consorte: Luisa n. Vassallo di Castiglione, ib.
Figli: 1. Teresa, ib.
2. Federico, ib.
3. Vittorio, ib.
4. Angelo, ib.
5. Andrea, ib.
6. Elena, ib.
7. Ottavia, ib.
Frat.: Avv. Federico, v. Cavour 5.
Consorte: Felicita n. Vassallo di Castiglione, ib.
Figli: 1. Maria Luisa, ib.
2. Regina, ib.
3. Renato, ib.
4. Luigi, ib.
5. Giuseppina, ib.
6. Clemente, ib.
7. Camilla, ib.

Ferrero, (Ferreri), S. di Pontverres. (Nome d'uso: Ferrero di Pontverres).
Dott. Luigi, v. Cavour 6.
Consorte: Jenny n. Gay di Montariolo, ib.

Ferrero, M. della Marmora, S. di Pralormo, S. di Boriana e Beatino, P. di Masserano. (*Nome d'uso:* Ferrero della Marmora).
Tommaso †.
Vedova: Maria Luisa n. d'Harcourt.
Figlia: Enrichetta in Mori-Ubaldini degli Alberti, M. della Marmora, via Legnano 33.

Ferrero, M. d'Ormea, M. di Palazzo, C. di Beinette, C. di Vasco, C. di Vico, S. di Tigliole, S. di Pianfetto, S. di Cavoretto, S. di Monralto (Chieri), S. di Pavarolo, S. di Torrone. (*Nome d'uso:* Ferrero d'Ormea).
Gustavo, p. Carlo Emanuele II, 9.
Consorte: Emma n. Tornielli-Bellini di Vergano, ib.
Figli: 1. Maria, ib.
2. Paolo Tancredi, ib.
3. Onorina, ib.
4. Ottavia, ib.
5. Adele, ib.
Madre: Adele n. Ferrero-Ponsiglione di Borgo d'Ales.
Sorelle germane: 1. Laura in Calissotti di Chiusano, v. Bogino 12.
2. Emilia in Inaudi, corso Duca di Genova 27.
3. Minervina in Mannassi (Torino).
Frat. consanguineo: Carlo Vincenzo, v. Saluzzo 37.
Consorte: Onorina n. Ferrero De Gubernatis Ventimiglia, ib.
Figlie: 1. Adele, ib.
2. Paola, ib.

Ferrero De Gubernatis Ventimiglia, M., C. di Bussone, N. Patr. genovese.
Luca Marcello, di Emanuele (Warminster [Inghilterra]).
Consorte: Jenny n. Rabbits, ib.
Figlio: Emanuele, ib.
Zii: 1. Luigi †.
Figli: 1. Maria Valeria in Bianco di S. Secondo (Roma).
2. Luigi, ufficiale di Cavall.
2. Carlo †.
Vedova: Adele n. Hebert, v. Po 11.
Figli: 1. Onorina in Ferrero d'Ormea, v. Saluzzo 37.
2. Gius. Alfonso, v. Cavour 11.
Consorte: Carla n. Conelli de' Prosperi, ib.
Figlia: Anna Cesarina, ib.
3. Cesare (Mantova).
Consorte: Selene n. Casasopra (Mantova).
Figli: 1. Emanuele (Genova).
Consorte: Ippolita n. de Moll, ib.
Figlie: 1. Teresa.
2. Carla.
2. Carlo Marcello (Mantova).
3. Ida, ib.

Ferrero di Cambiano, M.
Avv. Cesare, deputato al Parlamento, v. Sagliano, 4.
Frat.: N. Luigi Ferrero di Cavallerleone, colonn. medico, via Principe Amedeo 13.
Consorte: Giannina n. Quilico, ib.
Figli: 1. Maria Maddalena, ib.
2. Cesare, ib.
3. Carlo Luigi, ib.
4. Carlo Alberto, ib.

Ferrero Ponsiglione, C. di Borgo d'Ales, Avv. Amedeo, v. S. Dalmazzo 11.
Cugini: 1. Vincenzo, di Felice †.
Figlia: Gaetana, monaca.
2. Adele, di Felice, in Ferrero d'Ormea, v. Saluzzo 37.
3. Filomena, di Felice, in Ordine di S. Stefano, v. S. Massimo 4.
4. Tersilla, di Cesare, in Rasini v. S. Maria 2.

Figarolo, C. di Gropello.
Ottone, v. Mazzini 52.
Consorte: Carolina n. Mazé de la Roche, ib.
Figli: 1. Giovanni, ib.
2. Bianca Maria, ib.
Madre: Maria Anna n. Bray-Steinburg.
Frat.: 1. Giovanna in Faà di Bruno, Asietta 33.
2. Vittorio, capit. Cavall. di C...
3. Emilio.
4. Clara in Scotti Douglas (Lecenza).
5. Gabriella in Sigray Asinari di Marzano.
Zii: 1. Felicita in Grasso di Bisio, v. ... mesi 5.
2. Luigi Figarolo-Tarino. V. *Linea secondogenito.*

Ramo secondogenito.

Figarolo-Tarino, C., N. dei C. di Gropello, Luigi, Senatore del Regno, v. Mazzini 52.
Consorte: Teresa n. Dal Pozzo d'Annone, ib.
Figli: 1. Giovanni, consigl. di Prefettura, ib.
2. Bonifacio, gentiluomo di Corte S. A. R. la Duchessa d'Aosta ved.
3. Maria in Revedin (Venezia).
4. Giuseppe, v. Mazzini 52.
Consorte: Giorgiana n. Solaroli Briona, ib.
Figlie: 1. Luisa, ib.
2. Teresa, ib.
5. Giulio, capitano in Genova Cava...
6. Virginia in Mattone di Benevello.
7. Claudia [Dina].

Filippi, C. S. di Baldissero.
Vittorio, dirett. dell'Istituto Bonafous (Lucento).
Figli: 1. Vittorio Amedeo.
2. Carlo Alberto d. C. di G., v. Arcivescovado 9.
3. Maria in Baudi di Selve, piazza Solferino 9.
4. Paola.
5. Luisa.
6. Alessandra.
7. Elena.
Zio: Carlo Alberto.
Figlio: Enrico, v. S. Franc. da Paola 43.
Figlia: Matilde, ib.

Forest (De la) de Divonne, C.
Enrico, colonn. di Stato magg. (Ancona).
Frat.: 1. Elisabetta in Travaglini.
2. Bianca in Badini Confalonieri, c. Re Umberto 8.
4. Ippolito, c. Vitt. Em. II, 44.
5. Adele, ib.
6. Albertina, ib.

Fossati Reyneri, C.
Alberto, v. della Rocca 5 e 3.
Madre: Maria n. Solei, ib.
Frat.: 1. Giuseppe, ib.
2. Emanuele, ib.
Zii: 1. Emanuele.
Consorte: Maria n. Roger.
Figli: 1. Carlo.
2. Elisa.
3. Alba.
2. Laura in Oddone.
3. Maria in Giovanelli.

Francesetti, C. di Hautecour, C. di Malgrà, N. dei S. di Castellamonte.
Manfredo, p. Vitt. Em. I, 24 e Castello di Malgrà (Rivarolo Canavese).
Consorte: Natalia n. Morozzo della Rocca.
Figli: 1. Daisy (Margherita) in Nicolis di Robilant (Roma).
2. Hilda (Clotilde).

Ramo secondogenito.

– C. di Mezzenile.
Agostino (Roma).
Frat.: 1. Carlo, v. della Consolata 11.
2. Giulio, v. Cernaia 42.
3. Emanuele.
Consorte: Ada n. Mangili.
4. Renato, capitano di Fanteria.
5. Pio, tenente di Fanteria.
6. Enrichetta in Groppo.
7. Luisa in Panseri.
8. Melania.
Madre: Onorina n. Biagini.

Franchi, N. dei C. di Pont.
Enrichetta in Avogadro di Collobiano Arborio-Biamino, p. Carlo Felice 16.
Sorella: Maria, ib.

Franchi-Verney, C. della Valetta.
Giuseppe (Roma).
Consorte: Teresa n. Tua.
Frat.: 1. Filiberto, v. dei Mille 6.
2. Giacinto.

Gabutti, C. di Bestagno.
Carlo, c. Siccardi 53.
Frat.: 1. Casimiro.
2. Roberto.
3. Augusta.
4. Anna Maria.

Galateri, S. di Genola e Suniglia, C. palatino.
Vassale, c. Vinzaglio 29.
Figlio: Teofilo.
Zii: 1. Gabriele Ottavio.
2. Filiberto.

Galleani, C. di Agliano.
Giuseppe, v. Maria Vittoria 18.
Frat.: 1. Maria Felicita.
2. Maria Irene, dama di S. A. I. la Princ. Clotilde (Moncalieri).
3. Luigi, ten.-colonn., v. dei Mille 48.
Consorte: Gabriella Ripa-Buschetti di Meana.
Figli: 1. Pio Giuseppe.
2. Maria.
3. Alfonsina.
4. Carola Clementina.
4. Maria Teresa.
5. Maria Filomena.

Linea secondogenita.

– C. di Caravonica, N. dei C. d'Agliano.
Calisto, v. Arcivescovado 4.
Consorte: Carina n. Sacchi-Nemours.
Figlio: Renato.
Frat.: Enrico, capitano di vascello (Genova).
Consorte: Luisa n. Sopranis.
Figli: 1. Nicola.
2. Giuseppe.
Zia: Celsina, v. S. Chiara 32.

Linea terzogenita.

– N. dei C. d'Agliano.
Carlo, v. Palazzo di Città 5.
Consorte: Melania n. Roasenda di Roasenda.
Madre: Polissena n. Della Chiesa di Cinzano, ib.
Figlia: Cristina, ib.
Frat.: 1. Gabriella in Soldati, p. Vittorio Eman. I, 23.
2. Maria, religiosa.
3. Adele, religiosa.
4. Renato, d. C. d. G.

Linea quartogenita.

Galleani, N. dei Conti d'Agliano.
Teresa in Invrea.

Galleani di St-Ambroise, B.
Orazio, tenente generale, v. Nizza 21.
Consorte: Giuseppina n. Brizio-Falletti di Castellazzo, ib.
Figlia: Cristina in Cisa-Asinari di Grésy, ib.
Frat.: 1. Carlo, Pr. Aiut. di campo di S. A. R. il Duca di Genova, piazza S. Giovanni (pal. Genevese).
Consorte: Antonia n. Corporandi d'Auvare, ib.
Figli: 1. Cleofina in Oreglia di S. Stefano.
2. Marcello, uffic. di Cava'l. Aosta.
2. Alessandro (Mentone).
Consorte: Paolina n. Bottini di Sainte-Agnès, ib.

Galli, C., C. della Loggia, C. dell'Impero Franc. Ferdinando, v. dei Mille 42.
Frat.: 1. Edoardo †.
Vedova: Maria n. Cacherano-Malabaila d'Osasco.
Figlia: Laura.
2. Enrichetta in Celebrini di S. Martino.
3. Clelia in Galli della Loggia.
4. Clotilde.
5. Alfonso.
Zio: Gaetano †.
Vedova: Laura n. Balbo-Bertone di Sambuy, c. Duca di Genova 27.
Figlia: Giovanna, ib.

Galli, C. di Mantica.
Ferdinando (Cherasco).
Figli: 1. Teresa.
2. Giuseppe.
3. Carlo.
Frat.: Edoardo, maggior generale.

Gallina, C.
Giovanni, ministro d'Italia a Pechino.
Sorelle: 1. Lidia in Radicati Talice di Passerano, v. Alfieri 22.
2. Laura in Schiari-Riccardi, via S. Chiara 32.

Gamba, B.
Carlo Maurizio, c. Vitt. Em. II, 30.
Consorte: Angelica n. Passerin d'Entrèves, ib.
Sorella: Maria in Passerin d'Entrèves, c. Vitt. Eman. II, 28.
Zii: 1. Francesco †.
Vedova: Felicia n. Cevasco, c. Siccardi 57.
2. Enrico †.
Figli: 1. Alfredo †.
Vedova: Bianca n. Crodara Visconti, c. Vitt. Em. II, 24.
Figlia: Enrica, ib.
2. Ferdinando, v. Princ. Tommaso 4.

Gambarana, C. di Gambarana.
Gaetano.
Frat.: 1. Cesare, v. Assarotti 4.
Consorte: Giovannina n. Gagliardi, ib.
Figli: 1. Giuseppe, ib.
2. Carlotta, ib.
3. Paolina, ib.
2. Luigi.
Consorte: Elisa n. Cabella.
Figlia: Clementina.

Gani, C.
Cesare, c. Vitt. Eman. II, 94.
Madre: Adele n. Scarampi di Monale in Malabaila di Canale, ib.
Frat.: 1. Anna Giulia.
2. Raimondo.

Garelli-Colombo, C.
Pietro (Castello di Casasco [Asti]).
Consorte: Gennarina n. Buglioni di Monale, ib.
Figlie: 1. Maria Teresa, religiosa.
2. Maria Augusta.
Frat.: Giuseppe, v. della Zecca 10.
Consorte: Zoe n. De Bellegarde de St.-Lary, ib.
Figli: 1. Adalberto, ten. di Vascello.
2. Maria Teresa, ib.
3. Maria Pierina, ib.
4. Costantino (Parma).

Garretti, S. di Ferrere.
Carlo Alberto, v. Riberi 6.
Madre: Adele n. Brunet d'Arve, v. Allioni 4.
Frat.: 1. Francesco, ib.
2. Luigi, ib.
3. Ignazio, ib.

Gaschi, C. di Bouget con Villarodin.
Guido, c. S. Maurizio 71.

Gay, C. di Montariolo.
Ernesto, v. Cavour 6.
Frat.: 1. Giorgina, ib.
2. Giovanna in Ferrero di Ponverres, ib.
3. Camillo, ib.
Zio: Camillo, c. Cairoli 2.

Gay, C. di Quarti.
Corrado, v. del Carmine 2.
Sorelle: 1. Saveriain Novella delle Scuole 8.
2. Felicita in Frossasco d'Airasca, v. Corte d'Appello 22.
3. Vittoria in Pios di Rostagnano, v. Alfieri 24.
Zio. Giuseppe (V. *Ramo secondogenito*).

Ramo secondogenito.

N. dei C. di Quarti, M. di Lesegno e Roasio, Giuseppe †.
Vedova: Vittoria n. Bilbo-Bertone, M. di Lesegno e Roasio.
Figli: 1. Callisto, v. Ospedale 11.
2. Alessandro, capit. d'Artiglieria.
3. Guido.
4. Camilla.

Gazelli, C. di Rossana, S. di S. Sebastiano.
Alberto, v. Mazzini 43.
Consorte: Lidia n. Cusani di S. Giuliano, ib.
Figli: 1. Paolino, ib.
Consorte: Lidia nata Lovera di Maria, ib.
2. Elisabetta in Doria (Genova).
3. Margherita in Bosco di Ruffino, v. Accad. Albertina 34.
4. Maria Marcella.
Frat.: 1. Marco, v. Cavour 11.
Consorte: Costanza n. Cusani di S. Giuliano.
Figli: 1. Callisto.
2. Ottavio.
2. Lidia in Della Chiesa di Cervignasco, v. Accad. Albertina 40.
3. Angelica in Claretta Assandri.
4. Augusto, v. S. Franc. da Paola 2.
Consorte: Maria Cristina n. Rignon, v. Po 14.
Figlia: Luisa.
Zii: 1. Augusto †.
Figlio: Paolino, V. *Linea secondog.*
2. Virginia.

Linea secondogenita.

Gazelli, C. di Ceresole e Palermo, N. di Rossana. (Nome d'uso: Gazelli Re Ceresole).
Paolino, v. S. Franc. da Paola 14.
Consorte: Costanza, n. Costa della [illegible].
Figli: 1. Ernesta.
2. Augusto.

Gazzero, N.
Roberto.
Consorte: Felicita n. Aubert.
Figli: 1. Clemenza.
2. Ernesto.

Gazzone, C. e S. di Valmacca, S. di Ro[illegible] Eugenio.
Sorella: Amalia.

Genova (De), C. di Pettinengo.
Eugenio, v. Carlo Alberto 32.
Consorte: Nina n. Figoli.
Figlie: 1. Adelaide Maria.
2. Ignazia Augusta.
Madre: Ernestina n. Marocco, c. D[illegible] Genova 39.
Sorella: Amalia in Giriodi di Mona[illegible] c. Duca di Genova 39.

Gerbaix (De), C. di Sonnaz, S. di Mo[illegible] M. di La Roche con Mornex e Monetier, Châtelet con Crédoz. (Nome d'uso: De Gerbaix de Sonnaz).
Guido, v. Bogino 9.
Madre: Giovanna n. de Canclaux.

Linea secondogenita.

— C. di Sonnaz, B. di Aranthon, S. di H[illegible] St-Romain et Vernaz.
Giuseppe, v. S. Francesco da Paola 4.
Frat.: Carlo Alberto, ib.
Consorte: Maria n. Avogadro Collobiano.

Gervasio, B.
Francesco, v. Cavasso 26.

Ghislieri, M.
Alfonso, v. Assietta 48.
Consorte: Livia n. Tornielli-Bellini e Vigano, ib.
Figli: 1. Alfonso Pio, ib.
2. Casimiro, ib.
Sorella: Enrichetta in Dalla Valle, Duca di Genova 23.

Gianazzo, C. di Pamparato, S. di Monte[illegible] Vittorio Enrico, p. Castello 15.
Consorte: Alina n. Federici, v. Cavour [illegible]
Figli: 1. Adele in Moro, ib.
2. Ottavio, ten. cavalleggeri di [illegible]
Cugino: Ottavio †.
Vedova: Olimpia n. Natto[illegible] fiano, p. S Car[illegible]

Ramo secondogenito.

— Annibale, c. Vitt. Eman. II, 32.
Sorelle: 1. Alessandrina in Montgom[illegible]
2. Giulia.
3. Clementina.

Gianotti, B.
Romano Enrico, v. Alfieri 17.
Consorte: Anna n. Sacchi-Nemours.

Gianotti, C.
Vittorio, capitano di fanteria.
Consorte: Maria n. Grisi-Rodoli del[illegible]
Sorelle: 1. Luisa.
2. Olga in Rasini.
Zii: 1. S. E. Cesare (Roma).
Consorte: Costanza n. Fr[illegible] Kinney, ib.
Figli: 1. Maria Giuseppina [illegible] bis Bertone di Sam[illegible] (Sambuy).
2. Marcella.
2. Malvina in Berzetti di Muraz[illegible] v. Mazzini 58 e Trofarello.

Giriodi, C. di Monastero, B. di Costigliole.
[illegible] v. Saluzzo 37.
Consorte: Giuseppina n. Panissera di Veglio.
Figli: 1. Cesare.
2. Marcello.
3. Luigi Filippo.
4. Vittorio.
Zio: Delfina n. Gromis di Trana, c. Duca di Genova 39.
Zii: 1. Filippo, c. Duca di Genova 39.
Consorte: Amalia n. De Genova di Petinengo.
Figlie: 1. Giulia.
2. Ernestina.
3. Guglielmo.
4. Enrichetta.
2. Guglielmo, ib.
Cugina: Clementina in Guardi di Carpeneto, v. Carlo Alberto 32.

Gloria, C.
[illegible], sacerdote.
Frat.: 1. Pio Vittorio †.
Vedova: Alina n. Castellani-Varzi in Canera di Salasco.
2. Giuseppe, v. Corte d'Appello 15.
Consorte: Teresa n. Gruat.
Zio: Carlo Maurizio †.
Figli: 1. Gaspare †.
Vedova: Maria n. Sacchi-Nemours.
Figli: 1. Carlo.
2. Maria.
3. Casimiro.
4. Alessandro.
5. Amalia.
6. Gabriella.
7. Ottavio.
2. Carlo †.
Vedova: Clementina n. Gavigliani.
Figli: 1. Ottavio.
2. Amalia in Vassallo di Castiglione.
3. Jolanda.
4. Pio.

Gondolo, C. della Riva.
[illegible]ppo, v. Bogino 18.
Zio: Filippo.

Gonella, N., N. di Orvieto.
Giambattista, ten. di Cavalleria.
Madre: Camilla n. Della Croce di Doiola, poi in Nievo.
Frat.: Pietro, avvocato.
Zii: 1. Enrico, colonnello, v. Finanze 13.
Consorte: Angiolina n. Pacchiotti, ib.
Figli: 1. Carolina in Beltramo, via Bogino 33.
2. Ernesto, v. Finanze 13.
2. Teresa Lia.
3. Luigi, ingegnere.
Consorte: Ines n. Cuccoli.
Figli: 1. Angioletta.
2. Giovanni.
3. Francesco.
4. Eustachio, pres. Trib., v. Cibrario 11.
Nipoti: 1. Marco †.
Vedova: Rosa n. Mayneri.
Figli: 1. Andrea, ing., v. Accad. Albertina 3.
Consorte: Maria n. Palazzo, ib.
Figlia: Giacinta, ib.
2. Lodovico, ing., v. Roma 20.
Consorte: Maria n. Barbaroux, ib.
Figli: 1. Elena, ib.
2. Marco, ib.
3. Giovanni, ib.
3. Matteo Eustacchio, capitano Artiglieria.
4. Carlo, ib.
2. Ignazio †.
Vedova: Matilde n. Ricciolio.
Figli: 1. Maria Teresa ved. Denina, v. Roma 20.
2. Franc., avv., v. Roma 20.
Consorte: Carina n. Palazzo, ib.
Figlio: Ignazio, ib.

Govone, N.
Uberto, v. della Rocca 20.
Consorte: Laura n. Vicino, ib.
Frat.: 1. Maria.
2. Eleonora.
3. Adele.
4. Augusto.

Gozani, M., M. di Treville, C. di Oddalengo Grande, C. di Oddalengo Piccolo, S. di Pontestura, M. di Perletto. (Nome d'uso: Gozani di Perletto, *pel primogenito;* Gozani di Treville, *per gli ultrogeniti*).
Erasmo, v. Principe Tommaso 30.
Consorte: Felicita.
Frat.: 1. Adele in Baldi di Serralunga d'Alba.
2. Maddalena in Balbiano d'Aramengo.
3. Luigi.
4. Amalia in Della Chiesa di Torre d'Utelle, v. della Rocca 25.

Grisi-Rodoli, C. della Piè.
Alessandro, tenente di Cavalleria.
Madre: Delfina n. Canera di Salasco, via della Rocca 22.
Frat.: 1. Maria in Gianotti.
2. Daria.
3. Orsola in Lombardi di Lombardo, v. Cernaia 13.
4. Vittorio.
5. Dionigi.

Gromis, C., S. di Trana, S. di Colpastore e Colombero.
Emilio, v. S. Dalmazzo 6.
Figli: 1. Maria in Lovera di Maria, v. Venti Settembre 14.
2. Gabriella in Incisa-Germonio di Camerana.
3. Carlo, v. S. Dalmazzo 6.
Consorte: Fanny n. Voli.
Figlio: Melchiorre.
4. Luigi, ib.
Frat.: 1. Irene in Passerin d'Entrèves.
2. Delfina in Giaiodi di Monastero, c. Duca di Genova 39.
3. Gualberto, v. Montevecchio 22.
Consorte:

Gromo-Richelmy, C. di Ternengo, S. di Coretto e Quaregna, S. di Buronzo, Bastia e Balocco.
Emanuele Ferdinando †.
Figli: 1. Emilia.
2. Edmondo.
3. Armando.
4. Ortensia.
5. Roberto.

Guasco-Gallarate, M. di Francavilla, C. di Frascaro, S. di Bisio. (Nome d'uso: Guasco di Bisio).
Francesco, v. Massena 20.
Consorte: Tarsilla n. Scozia di Calliano, ib.
Figli: 1. Maria Adelaide, ib.
2. Emilio, ib.

Frat.: 1. Alessandro.
Consorte: Maria Teresa n. Arborio di Gattinara.
Figlia: Elisabetta.
2. Giovanni, v. Ormea 5.
Consorte: Mina n. Spinola, ib.
Figlie: 1. Adele, ib.
2. Felicita, ib.
3. Tersilla, ib.

Guerrieri, C. di Mirafiori e Fontanafredda.
Gastone, v. della Rocca 20.
Consorte: Margherita n. Boasso.
Figlia: Vittoria, ib.
Madre: Bianca n. de Larderel (Firenze).
Zia: Vittoria in SPINOLA-GRIMALDI (Roma).

Guidobono-Cavalchini-Garofoli, B. del S. R. I., S. di Carbonara, Sarezzano, Selva di Brignano e Volpeglino, C. di Sciolze, S. di S. Marzanotto, S. di Balangero, S. di Revigliasco. (Nome d'uso: CAVALCHINI-GAROFOLI e CAVALCHINI).
Alessandro, fu Vittorio, v. della Rocca 47.
Consorte: Luisa n. Provana di Collegno, ib.
Figli: 1. Antonio, ib.
2. Alberto, ib.
3. Emilio, ib.
4. Maria, ib.
5. Anna Maria, ib.
Frat.: 1. Gregorio.
2. Pietro.
3. Carlo.
Madre: Marianna n. de Cardenas di Valeggio, via della Rocca 47.
Cugine: 1. Anna in CALVI DI BERGOLO, ib.
2. Paola in LUSERNA DI RORÀ, poi in DALLA VALLE, via Carlo Alberto 16.
3. Maria in AVEROLDI.

Harcourt (D'), C., V. di Monasterolo (Torino), V. di Vallo, S. di Mulazzano, S. di S. Didero, S. di Fiano.
Giuseppe Aleramo.
Frat.: 1. Albertina.
2. Margherita.
3. Adelaide.
4. Maria Luisa.
5. Maria Giuseppina.
6. Alberto, v. XX Settembre 43.
Zii: 1. Giulio. V. *Ramo secondogenito.*
2. Luisa.
3. Edoardo.

Ramo secondogenito.
N. dei C., dei V. di Monasterolo, ecc., S. di S. Didero, S. di Fiano, S. d'Azeglio.
Giulio, v. della Rocca 49.

Icheri, C. di S. Gregorio.
Gioachino, v. Ospedale 48.
Consorte: Matilde n. Dattili della Torre, ib.
Figli: 1. Eleonora in ROGGERI DI VILLANOVA.
2. Luigi.
Consorte: Luigia n. del Carretto di Balestrino.
Figli: 1. Teresa.
2. Gioachino.
3. Alfonso.
4. Paola in VALFRÈ DI BONZO.

Jocteau, B.
Carlo Alberto, c. Vitt. Em. II, 101.

Laiolo, C.
Clemente, v. S. Chiara 60.
Consorte: Teresa n. Arietti, ib.
Figli: 1. Carlo.
2. Tecla.
3. Luigi.
4. Faustino.
5. Emanuele.
6. Alessandro.
Sorella: Eleonora.
Zio: Ferdinando †.
Figli: 1. Augusto, v. dei M...
2. Sofia in BRIGNONE.
3. Barbara.
3. Maria Carmela.
5. Delfina.
6. Amedeo.
7. Carlo.

Lanza, C.
Alberto, v. Ospedale 16.
Consorte: Anna Maria n. Quadrone.
Figli: 1. Angela in SCIFONI (Roma).
2. Carlo.
3. Vittoria.
4. Matteo.

Lanzavecchia, C. di Burio.
Luigi, v. Napione 6.
Consorte: Lydia n. Signoris di Buronz...
Figlie: 1. Luisa.
2. Ida.

Laugier (De), B.
Enrico, console del Venezuela, v. della Zecca...
Consorte: Lidia n. Grosso, ib.
Figli: 1. Giuseppe, ib.
2. Teresa, ib.
Zio: Adolfo †.
Vedova: Alexine n. Ricciolio, v. C... Verde 1.
Figli: 1. Alberto, ib.
2. Carlotta in MANNO, v. O... dale 19.

Leone, C. di Tavagnasco.
Enrico, v. Papacino 21.
Figli: 1. Alessandro, ib.
2. Maria, ib.

Leotardi, N. dei S. di Boyon.
Pietro, colonnello.

Levi de Veali, B.
Alessandro, v. Accad. Albertina 40.
Consorte: Faustina n. Levi de Veali, ib.
Figli: 1. Olga.
2. Iuvanita.
3. Arnaldo.

Lombard, B.
Francesco, v. S. Dalmazzo 13.
Frat.: 1. Carolina in OLIVAZZI DI QU... TORDIO.
2. Giuseppe, ten. generale.

Lovera, M. di Maria.
Cesare, v. Giannone 1, e Dogliani.
Consorte: Luisa n. Sertorio, ib.
Figli: 1. Onorina.
2. Pompeo.
3. Rita.
4. Pierina.
5. Gianna.
Frat.: Stanislao (Saluzzo).
Consorte: Maria n. Della Chiesa ... Cervignasco.
Figli: 1. Carlo.
2. Alessandro.
3. Alberto.
4. Cesare.
5. Maria Teresa.
6. Enrichetta.
7. Beatrice.
8. Clemente.
9. Pio.

1. Angelo †.
Vedova: Teresa n. Haffen, via Cernaia 26.
Figli: 1. Angelica.
2. Giuseppe.
2. Alessandro.
3. Enrichetta.
4. Teresa in FERRARIS DI CELLE.
5. Marianna in CONZANI DI REVIGNANO (Alessandria).

Linea secondogenita.
N. dei M. di Maria.
...
...: 1. Lidia in GAZELLI DI ROSSANA, via Mazzini 43.
2. Amelia in ROLANDI-RICCI.
...: Giuseppe †.
Figli: 1. Giacinto, conte di Caraz, c. Re Umberto 8.
Consorte: Laura n. Chiesa.
2. Giuseppina in NOMIS DI POLLONE, p. Castello 23.
3. Enrichetta, c. Re Umberto 8.
4. Adelina in PRATO-PREVIDE, p. Vitt. Eman. I, 9.

Linea terzogenita.
N. dei M. di Maria.
...esto, v. Venti Sett. 14.
Consorte: Maria n. Gromis di Trana.
Figli: 1. Giulio.
2. Alessandro.
Sorelle: 1. Ernestina in AVOGADRO-LASCARIS.
2. Giulia in DE ROSSI DI SANTAROSA.

Luda, C. di Cortemiglia.
...bordo, v. della Zecca 3.
Frat.: 1. Enrichetta in ROERO DI MONTICELLO, v. Barbaroux 20.
2. Carlo.
Consorte: Sofia n. Mella-Arborio.
Figli: 1. Maria Teresa.
2. Cesare Alberto.
Zio: Carlo †.
Vedova: Noemi n. Crotti di Costigliole.
Figlio: Giuseppe.
Consorte: Paolina n. Pallavicino.

Lupi, C. di Moirano.
...go, c. Siccardi 65.
Consorte: Luisa n. Faà di Bruno, ib.
Frat.: Edoardo, v. dei Mille 36.
Figli: 1. Alberto.
2. Teresa in CAVALLI D'OLIVOLA.
3. Guido, ib.
4. Alessandro, ib.
5. Maria, ib.

Luserna-Manfredi, M. d'Angrogna, C. di Luserna, con Bobbio, Bibiana, Garzigliana ...ssia Mombrone, Villar, S. Giovanni e La Torre. (Nome d'uso: LUSERNA D'ANGROGNA).
...ssandro, v. Madama Cristina 27.
Consorte: Anna n. Pallavicino-Trivulzio, ib. e S. Fiorano.
Figlio: Giorgio (S. Fiorano).

Ramo secondogenito.
...ttorio (Luserna S. Giovanni).
Madre: Gabriella n. Morra di Lavriano, via della Rocca 14.
Sorella: Camilla in DE MICHELIS, ib.
Zie: 1. Camilla in CERESA DI BONVILLARET (Convitto Vedove e Nubili).
2. Carolina in DELLA CHIESA DELLA TORRE, v. Cibrario 24.

Luserna-Rorengo, M. di Rorà, C. di Luserna con Bobbio, Bibiana, Campiglione, Garzigliana e S. Giovanni, C. di Farigliano (Nome d'uso: LUSERNA DI RORÀ).
Maurizio, v. Cavour 13.
Consorte: Teresa n. Pallavicino, ib.
Figlia: Giuseppina, ib.
Madre: Giuseppina n. Radicati di Cocconato, rimaritata RADICATI DI COCCONATO, p. S. Carlo 4.
Frat.: 1. Emanuele, c. Duca di Genova 31.
Consorte: Delfina n. Canevaro, ib.
Figlio: Vittorio, ib.
2. Annibale †.
Vedova: Paola n. Guidobono-Cavalchini-San Severino, rimarit. DALLA VALLE, v. Carlo Alberto 16.
Zio: Emanuele †.
Figlie: 1. Adele in SCARAMPI DI VILLANOVA, v. S. Fr. Paola 14.
2. Maria in S. MARTINO DI S. GERMANO, c. Vitt. Em. 12.
3. Vittoria in FASSATI DI BALZOLA, v. Cavour 30.

Maffei, M., C. di Boglio con Peona, N. Romano, N. di Mirandola.
Carlo Alberto, v. Assietta 47.
Madre: Dorotea n. Kapssist.
Frat.: 1. Ferdinando, ib.
2. Maria in BRUSCHI.

Magnocavallo, C. di Varengo, S. di Monromeo, S. di Cuccaro.
Giovanni Giacinto, v. Pescatori 7.
Consorte: Eugenia n. Piola-Caselli, ib.

Mago, N.
Carlo Alb., ten. gen. nella Riserva, v. Rocca 49.
Cugini: 1. Felice.
2. Edoardo.
3. Umberto.

Maistre, C. di Carraz.
Giulia in LOVERA DI MARIA, c. Re Umberto 8.

Malabaila, C. di Canale, S. di Castellinaldo, S. di Cellarengo, S. di Monale e Bastia.
Alfredo, v. Bonafous 7.
Consorte: Clementina n. Provana-Romagnano, pal. Chiablese.
Figlio: Luigi, c. Vitt. Eman. II, 94.
Consorte: Adele n. Scarampi di Monale.
Sorelle: 1. Elvira in SCARAMPI DI MONALE.
2. Giulia in LECHI.

Malingri, C. di Bagnolo.
Aimaro, colonn. comand. Lanceri Novara.
Consorte: Anna n. Lomellini d'Aragona.
Figlie: 1. Caterina.
2. Barbara.
3. Laura.
Frat.: 1. Vittorio.
2. Francesco.

Manassero, S. di Costigliole (Saluzzo).
Carlo Giuseppe.
Zii: 1. Enrico †.
Figli: 1. Alessandro.
2. Maurilio.
3. Vittorio.
2. Carlo †.
Figli: 1. Felice, Giuseppe, v. Consolata 15.
2. Anna.

Manno, N., Cav., B., Don.
Antonio, v. Ospedale 19.
Consorte: Eleonora n. Cordero di Vonzo, ib.
Figli: 1. Giuseppe, ing., ib.
Consorte: Carlotta n. de Laugier, ib.
Figli: 1. Antonio, ib.
2. Paolo, ib.
3. Eugenio, ib.
2. Giulio, avv., v. Prine. Amedeo 29.
Consorte: Maria n. Cordero di Vonzo, ib.
3. Maria Consolata, dama dell'Adorazione perpetua (Spezia).
Frat.: Efisio †.
Figli: 1. Adolfo Villa Manno, Chieri).
2. Tersilla in Salvadori-Zanatta (Riva di Trento).

Marazio, B. di S. Maria Bagnolo.
Annibale, senatore, v. Pescatori 7.
Consorte: Maria Maddalena n. Martelli ib.
Figli: 1. Alessandro.
Consorte: Giuseppina n. Amat di S. Filippo.
2. Gabriella.

Marchetti, C., dei C. di S. Martino, dei S. di Muriaglio, Campo e Castelnovo, Cons. di Romano. (Nome d'uso: Marchetti di Muriaglio).
Luigi, v. dei Mille 2.
Consorte: Maria n. Barel di Sant'Albano.
Figli: 1. Alberto.
2. Edoardo.
3. Carlo.
4. Massimo.
5. Clementina.
6. Gabriella.
Frat.: 1. Giuseppa Enrichetta in Belgrano di Famolasco, c. Re Umberto 47.
2. Alberto, ib.
3. Modesto, ib.
4. Maria in Brizio-Falletti di Castellazzo (Belluno).

Marenco, N.
Pietro, v. Bogino 20.
Consorte: Giuseppina n. Ceriana-Mayneri, ib.
Figli: 1. Bernardo, Monsig., Segretario di Nunziatura (Roma).
2. Irene in Mazzonis, v. Bricherasio 18.
3. Carlo, ib.
4. Lodovico, ib.
5. Teresa, ib.

Marenco, C. di Moriondo.
Giulio Cesare, giudice di Tribunale a riposo (Bra).
Consorte: Gabriella n. Villafranca-Soissons, ibid.
Madre: Camilla n. Cocconito di Montiglio, ib.
Zii: 1. Guglielmo †.
Figli: 1. Isabella ved. Despine, via Bogino 51.
2. Cesare †.
Vedova: Isidia n. Arborio di Gattinara, via Roma 42.
Figli: 1. Enrico.
2. Alberto.
3. Camilla in Lefevre.
4. Enrico, ufficiale d'ordin. del Duca di Genova, v. Bogino 51.
Consorte: Maria n. Gautieri.
2. Federico †.
Figlie: 1. Isabella, v. Ospedale 51.
2. Cesarina, ib.
3. Luisa in Fenoglietto.
4. Maria, ib.

Margherita (De), B.
Leone, v. Sacchi 26.
Consorte: Lucia n. Sanner.
Figli: 1. Francesca.
2. Renato.
Sorelle: 1. Gemma in Quigini-Puli[illegible]
2. Maria in Asinari di San M[illegible] v. Assietta 21.
3. Ida in Valperga di Ma[illegible] (Castello Saffarone a I[illegible]
Ramo secondogenito.
N. dei B.
Felice.
Fratello: Carlo.

Marietti de Mayan, B.
Celestino, avv., v. Pio V, 3.
Madre: Lucia n. Brunatti, ib.
Sorella: Francesca.

Martin, C. di Montù Beccaria.
Ferdinando, di Giuseppe.
Consorte: Alessandra n. Loguinoff.
Figli: 1. Giuseppe (Parigi).
2. Luisa in Rabaioli-Apostoli [illegible] sul Lago Maggiore).
3. Sofia in Savi, v. Pietro Micc[illegible]
Frat.: Ippolito, ten. gen., c. Vitt. Em. II.
Figli: 1. Ferdinando †.
Vedova: Maria n. Vo[illegible] (Bologna).
Figlio: Ippolito.
2. Ettore †.
Vedova: Berta n. Que[illegible] Passalacqua [illegible]
Figli: 1. Ippolito, ib.
2. Augusto, ib.
3. Cesare, ingegnere, c. V[illegible] torio Eman. II, 16.
Ramo secondogenito.
—— C. d'Orfengo.
Giorgio †.
Figlia: Emma in Savorgnan d'Osopo di [illegible] nerolo).
Sorella: Anna ved. Falletti di Villa[illegible] letto.

Martina, C. di Cornegliano.
Felice.
Consorte: Felicita n. Filippi di Baldis[illegible]
Figli: 1. Leone.
2. Carlo Alberto.
Sorella: Paolina in Crotti di Costigl[illegible]

Martini Ballaira, C. di Cigala, S. di Co[illegible] nato. (Nome d'uso: Martini di Cigala).
Angelo, v. Sagliano 4.
Consorte: Fanny n. Ferrari-Ardicini, ib.
Figli: 1. Carlo, ib.
2. Maria in Accusani di Retort[illegible]
Frat.: Filiberto (Milano).
Ramo secondogenito.
—— N. dei C.
Enrico †.
Vedova: Giovanna n. Canevaro, via A[illegible] sietta 49.
Figli: 1. Giuseppina in Andreis, v. Sacchi 28.
2. Irene in Thaon di Revel.
3. Francesca in Radidati di Brozol[illegible]
4. Enrico.
Sorella: Irene in Villa di Villastel[illegible] indi in Rignon, v. Carlo Alb. 4.

Masino, N.
Amedeo Clemente, v. Mercanti 30.
Zio: Giacinto †.
Figli: 1. Alberto.
2. Giusto, v. Lagrange 16.
3. Leone.

Massa, C. di S. Biagio.
[illegible] v. Maria Vittoria 1.
Consorte: Giuseppina n. Mellano, ib.

Massa-Saluzzo, N.
[illegible] (Alba).
Consorte: Camilla n. Vaglienti, ib.
[illegible] 1. Guglielmo, p. Vitt. Em. I, 23.
2. Cesare.
3. Leopoldo.
4. Carlo.
5. Augusto.

Massel, N. dei M. di Caresana.
[illegible] v. Andrea Doria 10.
[illegible] in Corbetta-Bellini, ib.

Mattone, C. di Benevello.
[illegible] Aosta).
Sorelle: 1. Maria Luisa.
2. Carina.
3. Teresa.
Zii: 1. Giuseppe.
2. Carolina ved. Brunetta d'Usseaux, v. Assietta 39.
3. Oberto.
4. Federico, direttore Ospedale Mauriziano d'Aosta.
5. Felicita.
Ramo secondogenito.
N. dei C.
Massimiliano [Jan], maggiore cavall. Genova 4°.
Consorte: Virginia n. Figarolo-Tarino di Gropello.
Figli: 1. Giovanni Francesco.
2. Teresa Adelaide.

Mazé de la Roche, C.
Ereredi, v. Cavour 45.
Consorte: Camilla n. Gay di Quarti, ib.
Figlia: Vittoria.
Frat.: 1. Maria, Suora di Carità (Sassari).
2. Albertina, v. Cavour 45.
3. Paolano, uffic. di cavalleria (Porto Maurizio).
Consorte: Ernestina n. Maglioni, ib.
Figlia: Lilla Bianca.
4. Carolina in Figarolo di Gropello, v. Mazzini 52.

Mazzonis, B. di Pralafera.
Lisore, c. Vinzaglio 14.
Consorte: Vittoria n. Krumm, ib.
Figli: 1. Teresa in Leumann.
2. Stefania in Boggiano.
3. Paolo, v. Bricherasio 18.
Consorte: Irene n. Marenco.
Frat.: 1. Ernesto †.
Vedova: Amalia n. Ajello, c. Vitt. Emanuele II, 70.
Figli: 1. Giovanni Battista, ib.
2. Luigi, ib.
3. Pio, ib.
4. Ernestino, ib.
2. Cesare, c. Palestro 20.
Consorte: Pia n. Orsi, ib.
Figli: 1. Giorgio, ib.
2. Clotilde, ib.
3. Paola, ib.
4. Luigia, ib.
3. Federico, v. S. Domenico 11.

Mayneri, B.
Giuseppe, v. Brofferio 1.
Consorte: Arcangela n. Onesti, ib.
Frat.: Augusto.
Consorte: Magda n. Giorgis.
Figli: 1. Felice.
2. Rita.

Medici del Vascello, M.
Luigi, v. Amedeo Avogadro 22.

Melano, C. di Portula.
Alfonso Eugenio †.
Vedova: Adelaide n. Menada.
Figlie: 1. Marianna in Valerj di Bonzo (Casale Mont).
2. Eugenia in Cecchi, v. Principe Amedeo 13.
3. Teresa in De Herra (Milano).
Linea secondogenita.
— C., N. dei C. di Portula.
Enrico †.
Vedova: Carolina n. Viarana di Monasterolo, v. Cernaia 8.
Figli: 1. Giuseppe †.
Vedova: Rosalia n. Ferrero.
Figlia: Emilia.
2. Rosalia in De Rossi di Santarosa, v. Madama Cristina 9.
3. Giuseppina.
Sorelle: 1. Edvige.
2. Gabriella in Ripa Buschetti di Meana.
3. Eufrosina ved. Priuli, v. Venti Settembre 31.
4. Ippolita in Solaro di Monasterolo.

Mella Arborio, N.
Luigi, v. Garibaldi 53.
Madre: Costanza n. Farinelli rimarit. Mella, ib.
Sorella: Maria, ib.
Zii: 1. Luigi †.
Vedova: Irene n. Quarelli-Ceva di Lesegno.
2. Teresa.
3. Emanuele Filiberto †.
Vedova: Costanza n. Farinelli.

Mestiatis, C. di Graglia, S. di Celle.
Adolfo, capitano di artiglieria.

Mezzi (De), N.
Amedeo, dottore in leggi (Roma).
Consorte: Anna n. Lucca, ib.
Figli: 1. Paolo, ib.
2. Elisa.
3. Maria.
Madre: Giulia n. Cavalli.
Sorella: Irene in Faruffini.
Ramo secondogenito.
Luigi, v. Cavour 24.
Frat.: Cesare, ing., v. Barolo 5.
Consorte: Giuseppina n. Franco, ib.

Miglioretti, C. di Bourcet, C. di S. Sebastiano.
Alberto (Roma e S. Sebastiano Po).
Consorte: Ninetta n. Capece-Minutolo di Colle Reale, ib.
Figli: 1. Camillo.
2. Maria Anna.
Frat.: 1. Costantino, v. della Rocca 27.
2. Maria in Valfrè di Bonzo, v. Accademia Albertina 21.

Mocchia, C. di Coggiola e Pray, S. di S. Benigno e Ruata de' Rossi.
Emerico, v. Lagrange 40.
Consorte: Adele n. Gualterio.
Linea secondogenita.
—— N. dei C. di Coggiola.
Enrico Luigi (Cuneo).
Consorte: Teresa n. Vialardi di Verrone.
Figli: 1. Gabriella.
2. Maria in Langosco di Langosco.
3. Clotilde.
4. Giuseppe, v. Carlo Alberto 14.
5. Delfina.

Sorelle: 1. Carola.
2. Placida.
3. Delfina in Piossasco di None.
4. Giuseppina.
5. Alberta.
6. Licinia in Almonte.

Mola-Boursier, C. di Larissè.
Massimo, c. Valentino 11.
Figli: 1. Ademaro.
2. Alessandro.
3. Camillo.
4. Giuseppa.
Frat.: Ademaro.
Consorte: Giuseppina n. Garzena.
Figlia Alessia Laura in Barbiellini.

Mola, C. di Nomaglio, S. di Beinasco.
Ippolito, v. Saluzzo 42 *bis*.
Consorte: Maria n. Birago Alfieri di Borgaro, ib.
Figli: 1. Edilberto.
2. Gustavo.
3. Luigi.
4. Sofia.
5. Maria.

Montagnini, C.
Ernesto, v. della Rocca 37.
Consorte: Margherita n. Dien, ib.
Figli: 1. Cristina.
2. Isabella.
3. Federica.
4. Felice.

Montel, B.
Giuseppe, c. Vitt. Em. II, 80.
Consorte: Regina n. Recanati, ib.
Figli: 1. Salvadore, ingegnere.
2. Benedetto, ingegnere.

Montersino, B.
Alberto, v. Po 5.
Consorte: Teresa n. Ponzani.
Madre: Cecilia n. Garelli-Colombo.
Frat.: Mario, uff. 2° Piemonte Reale.

Morelli, C.
Paolo, p. Carignano 6.
Madre: Margherita n. Coardi di Bagnasco e Carpineto, ib.
Sorelle: 1. Eugenia in Sanl.
2. Lucia.

Morelli, C.
Carlo, v. dei Fiori.

Morelli, M. di Ticineto, C. di Popolo. (Nome d'uso: Morelli di Popolo).
Mario (Casale).

Morozzo, M. di Rocca de' Baldi, M. di Bianzè, C. di Morozzo, S. di S. Genuario, dei S. del Marchesato di Ceva e Roasio. (Nome d'uso: Morozzo di Bianzè).
Filippo, v. Ormea 3.
Frat.: 1. Emanuele.
Consorte: Elisa n. Camozzi de' Gherardi.
Figli: 1. Casimiro.
2. Carlo.
2. Matilde in Bruno.
Linea secondogenita.
— N. dei M. di Rocca de' Baldi, ecc. (Nome d'uso: Morozzo della Rocca).
Emanuele, v. della Rocca 29, e Vietring presso Klagenfurt (Austria).
Frat.: 1. Carolina.
2. Clementina ved. Oggero.
Figlia: Alfonsa ved. Celesia.
3. Enrico †.
4. Licinia.
5. Alessandrina in Alfazio Grimaldi di Bellino (Asti).
6. Costantino, ten. generale, via della Rocca 29.

Figli: 1. Roberto, C. di C[illegible] gone, ten. Bersagl[illegible]
Consorte: Maria n. [illegible] gneri.
2. Guglielmina in G[illegible] (Reggio Calab.).
3. Marco, sotto-ten. B[illegible]
4. Adelina, v. della R[illegible]
5. Ferdinando, ib.
7. Clotilde in Guala.
8. Giuseppe.
Consorte: Harriet n. Venabl[illegible] penley.
Figli: 1. Federico, sotto-ten[illegible]
2. Alma.
3. Aldo.
9. Federico, ten. colonn., v. Cav[illegible]
10. Cristina.
11. Fanny in Cirincioni.
12. Vincenza in Olietti.
13. Maria.
Zii: 1. S. E. Enrico †.
Vedova: S. E. Irene n. Ve[illegible] Asinari di Castig[illegible] Tinella, c. Vitt. [illegible] nuele II, 22.
Figlie: 1. Natalia in Franci[illegible] di Mezzenile, p. V[illegible] torio Eman. I, 24.
2. Elena in Sonnino [illegible] renze).
2. Alessandro †.
Vedova: Elisa n. Renaud d'A[illegible] d'Aix.
Figli: 1. Eugenio Maria †.
Vedova: Sabina n. Be[illegible] di Sordevo[illegible]
Figli: 1. Camillo Eug[illegible] v. Bogino [illegible]
2. Maria Clelia.
2. Valentina.
3. Emanuele †.
Vedova: Giuseppina n. Biglione Viarigi.
Figli: 1. Alessandro, magg. fant.
Consorte: Letizia n. Gallinotti.
Figlie: 1. Emma.
2. Irene.
3. Paolina.
2. Federico, segr. Ministero della Guerra (Roma).
3. Virginia.
4. Carolina.

Morra, C. di Carpenetta, Cons. di Sandigliano, Boriana e Beatino.
Bernardino, v. della Rocca 21.
Consorte: Ortensia n. Visconti d'Ornavasso.
Figlie: 1. Teresa.
2. Luisa in Caratti.
3. Paola in Bassecourt.
Frat: 1. Giuseppe.
2. Vincenzo.
Figlia: Delfina.

Morra, C. di Lavriano, C. della Montà.
Carlo, c. Siccardi 26.
Figli: 1. Carlo Enrico, capitano, ib.
2. Felice (Sestri Ponente).
3. Polissena in Solaro del Borgo, v. Mazzini 17.
4. Roberto, capit. (Alessandria).
Consorte: Aida n. Berardi.
Figlio: Bonaventura.
Frat.: Roberto, ambasciatore a Pietroburgo.
Consorte: Lucia n. Bettini.
Figlio: Umberto.

Morri (De) Peyre, C. di Castelmagno.
[illegible] Adolfo, p. Cavour 10.
Consorte: Maria Anna n. Mella-Arborio di Castellalfero, ib.
Zia: Bianca ved. Della Chiesa di Torre d'Utelle.

Muffat de Saint-Amour, M. di Chanaz-sur-Rhône, C. di Rumilly-sous-Cornillon, di Monaca.
[illegible] Alberto.
[illegible]*sorte:* Maria Luigia n. Gallo.
[illegible]*li:* 1. Paolo.
2. Maria Vittoria.
3. Angelica.
[illegible]*t.:* 1. Cristina in Beria d'Argentina.
2. Giuseppina.
3. Luisa in Ratti.
4. Vittorio.
Consorte: Jeanne n. Wilson.
Figlio: Gian Piero.
5. Maria in Blavet di Briga, v. Maria Vittoria 52.

Nasi, B.
[illegible]anni Antonio, v. Mazzini 38.
Consorte: Carlotta n. Cermelli, ib.
Figlia: Angiola Maria, ib.
Frat.: 1. Carlo.
2. Enrichetta in Albertini, v. Barolo 7.
Zii: 1. Michele †.
Figli: 1. Carlo, avv., v. Assarotti 3.
Consorte: Maria n. Bertolè-Viale, ib.
Figli: 1. Michele.
2. Lorenzo.
2. Vittorio.
3. Angiolina in De' Taddei.
4. Teresa in Riccardino, ib.
5. Giulia in Pollone.
2. Carlo †.
Vedova: Albertina n. Usseglio.
Figli: 1. Gustavo, v. S. Francesco da Paola 11.
2. Edoardo, magg., c. Vittorio Eman. II, 103.
Consorte: Maria n. Villafranca-Soissons, ib.
Figlie: 1. Umberta.
2. Maria.
3. Gabriella.
3. Barbara in Cerutti, via Venti Sett. 97.
4. Emma in Masino, v. Lagrange 16.
5. Federico.

Nazari, C. di Calabiana.
Paolo, c. Oporto 13.
Consorte:
Figlio: Cesare.
Frat.: 1. Maurizio.
2. Filippo, v. Venti Sett. 64 e S. Secondo 15.

Negri, N. dei C. di Lamporo.
[illegible]enico, v. S. Quintino 24.
Frat.: 1. Ettore, ib.
2. Giuseppe, ib.

Nicolis, C. di Frassino.
Alfredo.

Nicolis, C. di Robilant, S. di Cereaglio.
[illegible]rnondo, v. Goito 5.
Consorte: Valentina n. Mocenigo, ib.
Madre: Edmea n. Clary, ib.
Frat.: 1. Maria in Rignon, c. Peschiera 14.
2. Elisabetta in Heukensfeld Slaghek.
3. Luigi.
4. Carlo.
5. Teresa in Balbo Bertone di Sambuy (Genova).

Ramo secondogenito.

Nicolis, N. dei C. di Robilant, dei S. di Cereaglio.
Carlo.
Consorte: Maria n. Zubow.
Figlie: 1. Maria.
2. Lidia.
3. Rosa.
4. Alberta
Madre: Lidia n. Nomis di Pollone, v. Maria Vittoria 26.
Frat.: 1. Mario Antonio, v. Napione 2.
Consorte: Margherita n. Francesetti d'Hautecour, ib.
Figlie: 1. Margherita.
2. Irene.
2. Stanislao, v. Maria Vittoria 17.
Consorte: Malvina n. Imperiali.
3. Luigi, sacerdote †.

Nomis, C. di Cossilla.
Luigi (Roma).
Madre: Carolina n. Marana-Falcone, rimaritata a S. E. Urbano Rattazzi, ib.
Frat.: Mario, tenente in Piemonte Reale.

Nomis, C., S. di Pollone.
Dionigi, segretario di Prefettura, p. Castello 23.
Consorte: Giuseppina n. Lovera di Maria, ib.
Figlia: Antonia, ib.
Sorelle: 1. Antonia ved. Ceriana Mayneri.
2. Teresa in Capellina (Roma).
3. Emma.
Zii: 1. Spirito.
Consorte: Clotilde n. Vacchetta.
Figli: 1. Ernesto, maggiore d'artigl. (Venezia).
Consorte: Elisa n. Pallestrini, ib.
2. Emilia.
3. Emanuele (Marianopoli [Russia]).
4. Maria.
5. Ida.
2. Lidia ved. Nicolis di Robilant, via Maria Vittoria 26.
3. Vittorio (Campiglione).
Consorte: Maria n. Cane d'Ussolo, ib.
Figli: 1. Vittorio, capit. di fanteria.
Consorte: n. Avogadro di Quaregna.
2. Luigia
3. Lidia.
4. Adelaide.

Nuvoli, C.
Luigi, v. delle Scuole 8.
Consorte: Saveria n. Gay di Quarti.
Figlie: 1. Costanza.
2. Maria.
Frat.: 1. Risbaldo, ing., v. S. Francesco da Paola 25.
2. Angelo (Genova).
3. Silvia in Reviglio della Veneria, v. Assietta 37.
4. Clementina in Berroni, c. Vitt. Em. II, 68.

Olgiati, C.
Filiberto (San Remo).

Olivazzi, S. di Quattordio.
Alessandro, v. Gioberti 47.
Consorte: Domenica n. Massa di Saluzzo.
Figlia: Anna.
Madre: Camilla n. Biglione di Viarigi.
Frat.: 1. Lorenzo, v. S. Massimo 36.
Consorte: Maria nata Olivazzi di Quattordio.
2. Francesco.
3. Roberto, v. La Marmora 14.
4. Giuseppe, delegato di P. S.
5. Giacinto.
6. Laura.
7. Lavinia.

Olivieri, C. di Vernasca (Nome d'uso: OLIVIERI DI VERNIER).
Deodato, v. Bogino 18.
Consorte: Gabriella n. Reviglio della Veneria, ib.
Figli: 1. Carlo, ib.
Consorte: Teresa n. Salino.
Figli: 1. Deodato.
2. Pier Luigi.
2. Enrichetta.

Oncieu (D'), M. di La Bâtie-de-Seyssel, M. di Chaffardon, C. d'Allery. (Nome d'uso: D'ONCIEU DE LA BATIE).
Eugenio (Chambéry).
Consorte: Maria n. de Leusse.
Zii: 1. Enrichetta ved. GALLI DELLA LOGGIA.
2. Paolo, senat., ten.-generale, piazza Vitt. Em. I, 2.
Consorte: Ernestina n. Saardo, ib.
Figli: 1. Guido, capit. cavalleria.
2. Alessio, tenente cavall.
3. Beatrice, ib.
3. Fanny in DE VERNEY.
4. Augusto, capit. di vascello (Francia).
5. Guglielmo (Chambéry).
Consorte: Elena nata Gromo-Richelmy di Ternengo, ib.
6. Vittorio (Chambéry).
Consorte: Adele nata Gromo-Richelmy di Ternengo, ib.

Ramo secondogenito.

N. dei M. di La Bâtie-de-Seyssel, ecc. (Nome d'uso: D'ONCIEU DE CHAFFARDON).
Paolo (Chambéry).
Figli: 1. Giovanni.
2. Giuseppe, tenente di fanteria.
3. Enrico, sottotenente di fanteria.
4. Ida.
5. Elisabetta.
Sorelle: 1. Maria in MELZI D'ERIL (Milano).
2. Elisa ved. CREVENNA, ib.
3. Cristina in PASSI (Bergamo).
4. Idalia in DE CHARMES (Francia).

Oreglia, C. di Castino, B. d'Isola.
Eugenio, cav., uff., v. Assietta 41.
Consorte: Jane n. Dorlut, ib.
Figlio: Paolo, avv.
Frat.: Paolo.
Consorte: Maria n. Calderari.
Figli: 1. Carlo.
2. Antonia.
3. Gaetano.
Cugini: 1. Ippolito, avv.
2. Raffaele, avv.
3. Maria.
4. Vittorio, v. Carlo Alberto 39.

Oreglia, B. di S. Stefano.
Tancredi, v. Tiziano 15.
Consorte: Enrichetta n. Galateri di Genola, ib.
Madre: Filomena n. Ferrero Ponsiglione di Borgo d'Ales, v. S. Massimo 47.
Frat.: 1. Felice, Sottoprefetto di Mortara.
Consorte: Cleofina n. Galleani di St.-Ambroise, ib.
Figlie: 1. Angelica.
2. Maria Luisa.
2. Gabriele, v. S. Massimo 47.
3. Giuseppe, ib.
4. Pio, v. Montecuccoli 7.
Consorte: Paola n. Costamagna, ib.
Figlio: Luigi.
5. Federico, v. S. Massimo 47.
Zio: Luigi, Em. Cardinale di S. R. C. (Roma).

Orsi, C.
Giuseppe, ingegnere, v. Cernaia 20.
Consorte: Enrichetta n. Serradunga.
Figlio: Giovanni, ib.
Frat.: 1. Carlo, magg. del Genio (Sav...
Consorte: Laura n. Cordero di M... tezemolo, ib.
2. Pietro, prof. Liceo Foscarini... nezia.
3. Delfino, v. Garibaldi 57.
4. Alessandrina, ib.

Pallavicino, M. di Priola, dei S. dei M... sato di Ceva.
Giulio, c. Vitt. Em. II, 4 oltre Po.
Consorte: Romana n. Fietta.
Figlio: Adalberto, ib.

Palma, C. di Cesnola.
Eugenio, v. Vitt. Amedeo II, 11.
Consorte: Gabriella n. Bousquet, ib.
Figlia: Giulietta, ib.
Sorella: Sofia.
Zii: 1. Luigi (New-York, 109. East 57 Street).
Figlie: 1. Eugenia Gabriella.
2. Luigia.
2. Flaminio.
Figli: 1. Augusto.
2. Luigi.
3. Alessandro (Londra).
Consorte: Augusta n. Lawrence...
Figli: 1. Eugenia.
2. Alerino.

II. *Linea di Borgofranco.*

C. di Borgofranco.
Gaetano.
Consorte: Clossinda n. Nota.
Figlie: 1. Flaminia in MATHIEU DI PIAN... VILLAR.
2. Giulia.
3. Margherita.
Sorelle: 1. Giulia in TOESCA DI CASTELLAZZ... v. Principi d'Acaia 22.
2. Teresa.

Panissera, C. di Veglio.
Remigio, v. dei Mille 9.
Sorella: Giuseppina in GIRIODI DI MONASTERO, v. Saluzzo 37.

Papa, C. di Costigliole.
Carlo, v. Barolo 12.
Sorelle: 1. Maria Teresa in MARCHETTI DI MURIAGLIO.
2. Lidia.
Zii: 1. Guido.
2. Amalia.

Passerin, C., S. di Entrèves e Courmayeur.
Ettore, c. Vitt. Em. II, 28.
Consorte: Maria n. Gamba.
Figli: 1. Carlo Piero.
2. Alberto.
3. Giovanni Claudio.
4. Irene.
5. Alessandro.
Madre: Irene n. Gromis di Trana.
Frat.: 1. Alessandro (St.-Christophe [Aosta]).
2. Eugenio, ib.
3. Angelica in GAMBA, corso Vittorio Eman. II, 30.

Pastoris, C. di Saint-Marcel.
Adolfo †.
Vedova: Albertina, n. Corte di Montonaro, v. Ponza 4.

Peiroleri, B.
A... v. della Rocca 16.
...re: Luisa n. Buglioni di Monale, ib.
...i: 1. Giuseppe, ib.
2. Augusta in PUCCI-BAUDANA, via Carlo Alberto 14.
3. Chiara.
...: 1. Augusto, senatore, v. della Rocca 16.
2. Emilio, magg. generale, ib.

Peletta, C. di Torre di Valgorera, S. di Cossombrato, S. di Soglio. (Nome d'uso: PELETTA DI COSSOMBRATO).
Emanuele, c. Valentino 11.
Madre: Luisa n. Ghighetti.
Figlie: 1. Giuseppina.
2. Anna.
Zio: Raimondo †.
Figli: 1. Carlo.
Consorte: Eugenia nata Rocca.
Figli: 1. Maria Teresa.
2. Giovanna.
3. Alessandra.
4. Emilia.
5. Argentina.
6. Raimondo.
2. Emilia in MARONE.
3. Maria Teresa in CELEBRINI DI S. MARTINO, via Vanchiglia 11.

Pensa, C. di Marsaglia, M. di S. Damiano e Pagliero, M. di Alby, C. di Tournon, S. di Givoletto, S. di Beinasco.
...gisto, v. Vanchiglia 11.
Consorte: Maria n. Forest.
Madre: Maria n. Pochettini di Serravalle.
Frat.: 1. Eugenio †.
Vedova: Maria n. Crespi in FRACASSI-RATTI-MENTONE (Trino).
2. Rosina in MORELLI DI POPOLO.
Zie: 1. Cristina in BAUDI DI VESME, v. Vanchiglia 6.
2. Maria.

Ramo secondogenito.

...gisto, v. Plana 11.

Peracca, C.
Mario Giacinto, v. S. Anselmo 6.
Madre: Malvina n. Musy.
Frat.: Alfredo, ib.

Perrone S. Martino, C. di S. Martino con Perosa, Pransalito, Vialfrè e Torre, B. di Quart.
...genio, c. Siccardi 75.
Consorte: Benedetta nata Benedetti-Forestieri, ib.
Figli: 1. Ettore, ib.
2. Paolo, ib.
3. Anna Maria, ib.
Zio: 1. Roberto †.
Vedova: Alessandra n. Castelnovo delle Lanze, v. Po 11.
Figli: 1. Fernando, ib.
2. Maria, ib.
3. Margherita, ib.

Petitti, C. di Roreto.
Alfonso Angelo, colonnello di Stato maggiore, v. Lagrange 7.
Consorte: Antonietta n. Benvenuti, ib.
Figlia: Clotilde Giuseppina, ib.
Madre: Tommasina n. Incisa-Germonio di Camerana.
Frat.: 1. Carlo, magg. di Stato maggiore.
Consorte: Annetta nata Capponi-Trenca.
Figli: 1. Giuseppe.
2. Carlo.
2. Maria in RASINI, v. S. Maria 2.
3. Tarsilla.
4. Emilia.
5. Lodovico, tenente di fanteria.
6. Luisa.
7. Agostino, sottoten. granatieri.
8. Luigi.
9. Saverio
Zio: Agostino PETITTI BAGLIANI, †.
Figlie: 1. Teresa in CAMPI (Milano).
2. Vittoria in PARRAVICINI, ib.

Peyrani, C., S. di Peglione.
Giacinto, c. Oporto 38.

Piccono, C. della Valle di Mosso.
Remigio.

Pilo Boyl, M. di Putifigari, C. di Villaflor, Cav., N., Don. (Nome d'uso: DI BOYL).
Carlo Felice, palazzo Genevese.
Consorte: Silvia n. Avogadro di Casanova.
Figli: 1. Tommaso, ib.
Consorte: Maria n. Faà di Bruno, ib.
2. Maria, ib.

Ramo secondogenito.

..., Cav., N., Don, C.
Vittorio.
Sorella: Luisa, c. Oporto 27.

Pinchia, N.
S. E. Emilio, Sottosegr. di Stato alla P. I. (Roma), v. Mazzini 14.
Consorte: Amalia n. Ogliani.

Pinelli, C.
Tullio, senatore, v. Plana 1.
Consorte: Maria n. Fubino, ib.
Figli: 1. Alessandro, ib,
2. Lodovico, ib.
3. Ferdinando, ib.
Sorella: Giulia Serafina ved. BERZETTI DI BURONZO, v. Barolo 12.

Piola-Caselli, C.
Carlo Alberto, v. S. Anselmo 36.
Frat.: 1. Giovanni, v. Cernaia 25.
Figli: 1. Paolo (Milano).
2. Vittorio, ib.
3. Margherita, ib.
2. Rosina in PANIZZARDI, v. Ponza 2.

Pios, C. di Rosignano.
Cesare, v. Alfieri 24.
Figlio: Ernesto, ib.
Consorte: Vittoria n. Gay di Quarti
Figlio: Cesare.

Piossasco, C. d'Airasca.
Carlo Alberto, v. Corte d'Appello 22.
Consorte: Felicita n. Gay di Quarti.
Sorella: Carlotta.

Pollotti, C. di Rigras.
Gaspare Alessandro, avv., v. Bogino 51.
Consorte: Angelica n. Reviglio della Veneria, ib.
Figlia: Silvia Paola, ib.
Zie: 1. Paola in PRATI DI ROVAGNASCO.
2. Marianna, v. Carlo Alberto 18.
3. Emilia, ib.

Ponte, C. di Pino e Castelvecchio Torinese.
Clemente, v. Garibaldi 49.
Frat.: 1. Gaetano.
Consorte:
Figlie: 1. Candida.
2. Romana.
2. Adele in Tosetti.
3. Camilla.
4. Romana.
5. Giuseppa.

Ponza, C. di S. Martino (Novara).
Coriolano.
Figlio: Olderico (Sampierdarena).
Frat.: Cesare, v. Principe Tommaso 17.
Figli: 1. Alberto Coriolano.
2. Gustavo.
3. Luigi Olderico.
4. Dionigi.

Ponzani, N.
Roberto, v. Nizza 27.
Frat.: 1. Emanuele Luigi.
2. Lodovico, ib.
3. Agostino.
4. Vittorio, ib.

Porta (Della) De Carli, C. Pal.
Gaudenzio, v. Cernaia 14.
Consorte: Margherita n. Poma, ib.
Madre: Amalia n. Barberis.
Sorella: Ottavia in De Rossi di Santarosa (Venezia).

Prat, C.
Giambattista.
Figli: 1. Ferdinando.
2. Giovanni Paolo.
3. Giacinto.
4. Guido.
5. Maria.
Frat.: Gaspare.
Figlie: 1. Irene in Garneri.
2. Bianca.
3. Luisa.
4. Rosa.
5. Margherita.

Provana, C. di Collegno, S. di Bussolino, S. della decima di Succhea e Gorra. (Nome d'uso: Provana di Collegno).
Luigi, gentiluomo di Corte di S. M. la Regina Madre, v. S. Dalmazzo 15.
Consorte: Luisa n. Scarampi del Cairo, ib.
Frat.: 1. Emanuele.
2. Delfina.
Cugino: Alessandro †.
Figlia: Luisa in Guidobono Cavalchini Garofoli, via della Rocca 47.

Provana, C., S. del Sabbione.
Andrea, tenente di Vascello (Firenze).
Madre: Enrichetta n. Radicati di Marmorito, ib.
Sorella: Bona, ib.
Zii: 1. Luigi.
2. Aleramo.

Pulciano.
Melchiorre, v. Carlo Alberto, 18.
Consorte: Maria Teresa n. Peyron, ib.
Frat.: 1. Luigi, v. dei Mille 6.
Consorte: Maria Carmela n. Trois ib.
Figli: 1. Edoardo.
2. Emanuele.
3. Maria Teresa.
2. S. E. Edoardo, arcivesc. di Genova

Pullini, C. di S. Antonino. (*Estinta nei maschi*
Maria, Valsalice 77.

Quadro, N. dei M. di Gazelli e Chiossano dei C. di Ceresole e Palermo.
Maria Alessina in Rovasenda di Rovasenda v. Arcivescovado, 6.

Quaranta, C.
Filippo, c. Re Umberto 10.
Figli: 1. Isabella, ib.
2. Ferdinando, ib.
3. Enrichetta, ib.

Quarelli-Ceva, C. di Lesegno.
Camillo, v. Garibaldi 53.
Consorte: Ersilia n. Boetti, ib.
Figli: 1. Celestino Edoardo, ib.
2. Carlo Emanuele, ib.
3. Angelica, ib.

Radicati, C., C. di Cocconato e Brozolo, C. di Marcorengo. (Nome d'uso: Radicati di Brozolo).
Cesare, p. Solferino 11.
Frat.: Giuseppe, ib.
Zii: 1. Carlo, p. S. Carlo 4.
Consorte: Giuseppina n. Radicati di Cocconato, ib.
2. Arialdo, v. Assietta 30.
Consorte: Giulia n. Thiene.
Figli: 1. Gian Giacomo.
Consorte: Francesca n. Martini di Cigala.
2. Elena.

II. Linea di Passerano e Marmorito.

— C., C. di Passerano, Cocconato, Capriglio, Marmorito, Primeglio e Schierano. (Nome d'uso: Radicati di Marmorito).
Vittorio, v. dei Mille 22.
Consorte: Giulia n. Schumann.
Figli: 1. (1° letto) Antonia in Radicati di Marmorito, p. Castello 2.
2. Giustina.
3. (2° letto) Roberto, ufficiale d'Artigl.
Zii: 1. Augusto †.
Figli: 1. Emerico, c. Siccardi 33.
Consorte: Maria n. Manuel di S. Giovanni.
Figli: 1. Marina in Fettarappa.
2. Augusto.
3. Enrichetta.
4. Cristina.
2. Ifigenia in Gabutti di Bestagno, c. Siccardi 33.
2. Alessandro †.
Figli: 1. Ottobono.
2. Edoardo.
3. Enrichetta in Provana del Sabbione (Firenze).
4. Amedeo.
5. Roberto, p. Castello 2.
Consorte: Antonia n. Radicati di Marmorito.
3. Laura in Galli della Loggia, c. Duca di Genova 27.

III. Linea di Primeglio e Schierano.

Radicati, C., C. di Cocconato, Primeglio e Schierano. (Nome d'uso: Radicati di Primeglio).
Carlo.
Consorte: Lodovica n. Monferrino.
Figlio: Maggiorino.
Madre: Gabriella n. Diano.
Frat.: 1. Luisa in Constanzia.
2. Pietro.
Consorte: Cristina n. Conso.
Figlie: 1. Maria.
2. Anna.
3. Benedetta in Besta (Sondrio).

Ramo secondogenito.

— C., N. dei C. di Cocconato.
Ferdinando, v. Orfane 17.
Consorte: Irene n. Gauthier.
Madre: Elvina n. Ferrero di Buriasco.
Frat.: 1. Vincenzo Alberto.
2. Enrico.
Zio: Vincenzo †.
Vedova: Cristina n. de Conturbia, via del Deposito 5.
Figli: 1. Umberto.
Consorte: Natalina n. Lucchesi.
Figlio: Federico Vincenzo.
2. Federico, ib.

IV. Linea di Passerano e Veveri.

C., C. di Passerano, C. di Veveri, N. dei C. di Cocconato. (Nome d'uso: Radicati-Talice di Passerano).
Vincenzo Gabriele, v. Alfieri 22.
Consorte: Lidia n. Gallina.
Figli: 1. Maria
2. Costantino.
3. Antonina.
Frat.: 1. Luigi, v. Alfieri 22.
2. Enrico.
Consorte: Laura n. Ricotti-Magnani.
3. Carolina.

Ramelli, C., S. di Celle.
Luigi, p. Solferino 8.
Frat.: 1. Carlo.
Consorte: Maddalena n. Busca.
Figlio: Cesare.
2. Lidia in Ranzone.
3. Fortunata.

Rasini, C.
Saverio, v. S. Maria 2.
Consorte: Maria n. Petitti di Roreto, ib.
Figli: 1. Carlo, ib.
2. Vittorio, ib.
3. Tomasina, ib.
Madre: Tersilla n. Ferrero-Ponsiglione di Borgo d'Ales, ib.
Sorella: Luisa in Imbertini.

Rati-Opizzoni, S. di Torre e Castel de' Rati, Percio, Cereto e Liveto.
Luigi †.
Vedova: Maria n. Van Zuylen Van Nievolt.
Frat.: 1. Paolo, v. Brofferio 3.
Consorte: Adele n. Cusani di S. Giuliano, ib.
Figlio: Luigi.
2. Cristina in Quilico.

Ravicchio, C. di Vallo.
Carlo, v. Ettore de Sonnaz 14.
Consorte: Elena n. Curbis di S. Michele, ib.
Figli: 1. Adolfo, sottoten. Cavalleria.
2. Maria, religiosa del Cenacolo.
3. Carla.

Rebaudengo, C.
Eugenio, v. Carlo Alberto 40.
Consorte: Teresa n. Ceriana.
Madre: Cristina n. Sismonda, v. delle Rosine 1 *bis*.
Sorelle: 1. Emilia in Fornaris, v. Po 35.
2. Vittoria in Re (Asti).

Rege (De), C. di Donato.
Ernesto, v. Giulio 18.
Consorte: Camilla n. Viani d'Ovrano, ib.
Figli: 1. Luigi.
2. Emilio.
3. Livia.
4. Rosina.

Ramo secondogenito.

— N. dei C. di Donato, S. di S. Raffaele.
Francesco, v. Passalacqua 1.
Consorte: ... n. Bonino di Robassomero, ib.
Figli: 1. Bonifacio, d. C. d. G., v. Arcivescovado 9.
2. Carlo.
Consorte: ... n. Avogadro.
3. Maria in Balbo di Vinadio.
4. Paolo, v. Passalacqua 1.
Consorte: Anna n. Parodi, ib.
5. Emanuele, d. C. d. G., v. Barbaroux 28.
6. Ottavio, v. Passalacqua 1.
Frat.: Paolo †.
Vedova: Rosina n. Asinari di San Marzano.
Figli: 1. Alessandro Evasio, via S. Massimo 53.
Figli: 1. Paolo.
2. Guido.
3. Maria.
2. Francesco, v. S. Massimo 53.
3. Felicita.
4. Teresa.

Reinaldi o **Renaud,** C., S. di Falicon.
Emilio, Contr'Ammiraglio, v. Lagrange 21 e p. S. Carlo 2.
Consorte: Maria n. Cusani di S. Giuliano, ib.
Figlio: Paolo, ib.

Reviglio, C. della Veneria.
Luigi, v. Saluzzo 15.
Frat.: 1. Gabriella in Olivieri di Vernier, v. Bogino 18.
2. Leonzio, v. Finanze 13.
3. Cesare, p. Martinetto 1.
4. Angelica in Pollotti di Rigras, v. Bogino 51.
5. Luigia, v. Saluzzo 15.
6. Giuseppe, ib.
7. (2° letto) Saverio, v. Assietta 37.

Ricardi, C. di Groscavallo, S. di Netro.
Federico, v. delle Scuole 10.
Consorte: Costanza n. Lomellini.
Frat.: 1. Alessandro, v. Maria Vittoria 11.
Consorte: Emilia n. San Martino di Castellamonte, ib.
Figli: 1. Gustavo.
2. Tommaso.
3. Maria.
4. Federica.
5. Vittorio.
2. Maria in Lamba Doria.
Zio: Ernesto †.
Figlia: Flaminia, v. Alfieri 6 e 8.

Ricca, C. di Castelvecchio.
Luigi, v. Magenta 27.
Consorte: Luisa n. Andreis, ib.
Figli: 1. Paolino.
2. Guido.
3. Carola.
Madre: Giulia n. Viancino, v. dei Mille 36.
Sorelle: 1. Maria.
2. Teresa.
3. Delfina.

Riccardi, C.
Giovanni (Rocca d'Arazzo [Asti]).
Consorte: Adele n. Della Chiesa di Cinzano.
Figli: 1. Amedeo.
2. Ernesto.
3. Anna Maria.
4. Franco.
5. Amalia Enrichetta.
6. Maria Consolata.
Zii: 1. Ernesto, Prefetto, c. Vitt. Em. II, 68.
2. Adolfo, ten. gen., c. Re Umberto 37.
Consorte: Adele n. Candiani d'Olivola.
Figli: 1. (1° letto) Camillo.
2. Arturo.
3. Enrico, v. S. Quintino 18.
Consorte: Gabriella n. Solaro del Borgo.
4. (2° letto) Guido.

Riccati, B. di Ceva e di S. Michele.
Carlo (La Manta [Saluzzo]).
Figli: 1. Anna Maria.
2. Leone.

Ricci, B. di Dos-ferros, S. di Castelnuovo.
Carlo, v. Bogino 12.
Consorte: Azelia n. Fassati-Roero di S. Severino, ib.
Madre: Gabriella n. Beraudo di Pralormo.
Frat.: Avv. Roberto, v. Bogino 12
Consorte: Maria Clotilde n. Della Rovere di Montabone, ib.
Figli: 1. Gabriella, ib.
2. Carlo, ib.
3. Maria, ib.
4. Eugenia, ib.

Ricci, M. di Cereseto, C. di Piovà.
Francesco (Genova).
Figli: 1. Maria, ib.
2. Mario, ib.
3. Clotilde, ib.

Ricci, C. d'Andonno, S. della Ruata de' Ronchi.
Alessandro †.
Vedova: Paolina n. Caravadossi di Toetto.
Figlie: 1. Gabriella in Asinari di S. Marzano.
2. Maria in Peyrani di Peglione, c. Oporto 38.
3. Marianna.
Sorelle: 1. Marianna in Como.
2. Carolina in Campiglio.

Ricciolio, C.
Giovanni Felice, v. Cavour 28.
Sorella: Maria in Vico.
Zii: 1. Matilde in Gonella.
2. Gaetano, v. della Rocca 35.
Consorte: Luisa n. Vicino.
Figli: 1. Felice.
2. Cesare.
Consorte: Maria Francesca n. Arrigotti.
Figli: 1. Zarina.
2. Gaetano.
3. Alessandra in De Laugier, via Conte Verde 1.

Richetta, C. di Valgoria.
Guido (Firenze).
Fratello: Ermanno, p. Vitt. Em. I. 11.

Righini, C. di S. Albino.
Carlo, p. Statuto 10.

Rignon, C.
Felice, senatore del Regno, v. Po 14.
Figli: 1. Maria Cristina in Gazelli di Rosana.
2. Edoardo, capit. d'Artiglieria, Peschiera 14.
Consorte: Maria n. Nicolis [illegible] bilant.
Frat.: 1. S. E. Paolina in Pes di Villamarina, dama d'onore della Regina Madre (Roma).
2. Enrico †.
Vedova: Irene n. Martini [illegible] gala, v. Carlo Alberto.
Figli: 1. Cristina in Pilo de' Boyl di Putifigari, via Cavalazzo di Città 7.
2. Vittorio, uffic. di Cav.

Ripa-Buschetti, M. di Giaglione, M. di Monastero S. di Alteretto e Losa, dei S. del Maresato di Ceva. (Nome d'uso: Ripa di Meana).
Remigio, v. Pio V, 26.
Consorte: Gaetana n. Varesina, ib.
Figli: 1. Gualfredo.
2. Gabriella.

Linea secondogenita.
N. dei M. di Meana, ecc.
Vittorio.
Frat.: Guido.
Zii: 1. Luigi.
2. Emilia.
3. Alfonso, v. Mazzini 40.
Consorte: Clementina.
Figli: 1. Giulio.
2. Rodrigo.

Linea terzogenita.
— N. dei M. di Meana, ecc.
Aycardo, p. Castello 18.
Figli: 1. Emilio, ib.
2. Enrico, ib.

Risaglia, C., S. di Margone, Lemie e Usseglio. (Nome d'uso: Risaglia di Margone).
Filiberto, v. Deposito 3.
Consorte: Caterina n. Bonino di Robassomero.

Roberti, C. di Castelvero.
Vittorio Emanuele.
Figli: 1. Edmondo.
2. Maria.
3. Giovanni.
4. Giuseppe.
5. Vittorio.

Roero, C. di Monticello, C. di Pica, S. di Marcu Roero e di S. Stefano Roero. (Nome d'uso: Roero di Monticello).
Manfredo, v. Principe Tommaso 3.
Consorte: Clementina n. Falletti di Villafalletto, ib.
Figli: 1. Ifigenia.
2. Leopoldo.
Madre: Ifigenia n. Cusani di S. Giuliano.

Ramo secondogenito.
Vincenzo, consigl. d'Appello, v. Barbaroux 29.
Consorte: Enrichetta n. Luda di Cortemiglia.
Frat.: 1. Maria, v. Genova 21.
2. Guglielmo †.
Vedova: Alina Maria n. Beraudo di Pralormo, v. Baretti 9.
Figli: 1. Adelaide, ib.
2. Leone, ib.
3. Ludgarda, ib.

Roero, M. di Cortanze, C. di Calosso, S. di Cavacuore. (Nome d'uso: Roero di Cortanze).

Rossi (De), C. di Pomerolo, S. di S. Rosa.
[illegible], v. XX Settembre 18.

Rovasenda, C. di Rovasenda e del Melle.
Carlo, v. Assarotti 14.
Figli: 1. Casimiro, consigl. deleg. di Prefettura (Piacenza).
Consorte: Carolina Giulia n. Nix Ashburner, ib.
2. Paolina, v. Assarotti 14.
3. Ottavio.
4. Alessandro, deputato al Parlamento, c. Vitt. Em. II, 68.
5. Delfina in Lambertini (Piacenza).
6. Maria, v. Assarotti 14.
Frat.: 1. Giuseppe, v. Arcivescovado 6.
Consorte: Alessina n. Quadro di Ceresole.
Figli: 1. Emanuele, ib.
Consorte: Maria n. Biandrate di S. Giorgio.
2. Amedeo, ib.
Consorte: Maria n. Trivulzio.
3. Melania in Galleani d'Agliano, v. Palazzo di Città 5.
2. Luigi (Sciolze).
Consorte: Adele n. Mella Arborio.
Figlia: Clotilde in Terzi (Milano).

Rovere (Della), M. di Montiglio.
Giuseppe, ten. generale, v. Papacino 3.
Consorte: Margherita n. Bon, ib.
Frat.: 1. Edoardo, col. di cavall., v. Goito, 11.
Consorte: Luigia n. Notta.
Figlia: Vittoria.
2. Ettore †.
Vedova: Amalia n. Bon, poi in Meyer.

Linea di Montabone.
— M. di Montabone, C. di Monastero e di Bistagno.
Emilio, v. Cavour 30.

Rubin-De Cervin, B.
Augusto (Roma).
Consorte: Sofia n. Albrizzi, ib.
Madre: Enrichetta n. Sapelli di Capriglio, c. Oporto 19.
Frat.: 1. Gustavo, ib.
2. Fanny in Pateri, v. Andrea Doria 2.
3. Ida in Solari (Loreto).

Salino, C.
Alfredo, v. Moncalieri, Villa Salino.
Consorte: Giulia n. Melegari, ib.
Figli: 1. Emilio.
2. Augusto.
3. Stefano.
Sorella: Maria in Morelli di Popolo, via Davide Bertolotti 2.

Sallier de la Tour, C., M. di Cordon e Combloux, B. di Chevron, S. di Bourdeau.
Vittorio, cav. di Malta (Roma).
Frat.: Giuseppe.

Saluzzo (Di), M., S. di Castellar con Oncino, Ostana e Paesana, B. di Fenis e la Riviera, dei M. di Saluzzo. (Nome d'uso: Di Saluzzo di Paesana).
Marco, v. Consolata 1.
Figlie: 1. Artemisia, ib.
2. Aurelia, ib.
3. Maria, ib.
Frat.: 1. Lodovico, v. *Ramo secondogenito.*
2. Luisa in Cittadella Vigodarzere (Padova).
3. Carmen.

Ramo secondogenito.
Saluzzo (Di), C. di Crissolo, dei M. di Saluzzo.
Lodovico, c. Vitt. Em. II, 24.
Consorte: Mary n. Arduini, ib.

San-Martino d'Agliè, M. di Rivarolo con Bosconero, M. di Fontanetto con S. Germano, C. di Castelnuovo e Valle con Borgiallo, Chiesanova, Campo, Cintano, Muriaglio e Sale di Castelnovo, C. di Pont e Valli con Colleretto, C. di Front e Vauda, C. di Torre Bairo, C. di Gonzole, M. di Garessio, M. di Dego, Piana, Cagna e Giusvalla, S. di Caramagna, B. di Cardè, S. di Cella, S. di Monale e Bastia. (Nome d'uso: San Martino di San Germano).
Emanuele, c. Vitt. Em. II, 12.
Consorte: Antonietta n. Conelli de' Prosperi, ib.
Figlio: Casimiro, ib.
Sorelle: 1. Maria in Costa di Trinità, via S. Franc. da Paola 15.
2. Adele in Costa di Polonghera, c. Vittorio Em. II, 105.
3. Cristina in Bassi (Milano).

San-Martino d'Agliè, M. di Pont e Valli con Campiglia, Ingria, Frassinetto, Ceresole, Locana, Noasca, Ribordone, Ronco, Sparone e Valprato, C. di Castelnovo e Valle con Borgiallo, Chiesanova, Campo, Cintano, Muriaglio e Sale di Caselnovo, S. di Gauna con Issiglio, Rueglio e Vistrorio, S. di Romano. (Nome d'uso: San Martino d'Agliè).
Vittorio.
Carlo.

San-Martino, C. di Castellamonte, C. di Castelnovo e Valle, C. di Sale, S. di Alice e Rueglio. (Nome d'uso: San Martino di Castellamonte).
Maurizio, v. Cavour 30.
Sorelle: 1. Maria, ib.
2. Emilia in Ricardi di Netro, via Maria Vitt. 11.

San-Martino, C. di Castelnovo e Valle con Borgiallo, Chiesanova, Campo, Cintano e Sale di Castelnovo. (Nome d'uso: San Martino di Chiesanova).
Massimiliano, v. S. Teresa 11.

San-Martino, C. di Strambino.
Ferdinando, p. S. Carlo 8.
Frat.: Gastone.

Ramo secondogenito.
Gioacchino.
Frat.: Annibale.

San-Martino Valperga, C. di Torre Bairo.
Guido, senatore, c. Oporto 36.
Figli: 1. Enrico (Roma).
2. Arduina in Boncompagni Ludovisi.
Frat.: 1. Emilio.
2. Luisa in De Seigneux, v. Bonafous 7-9.
3. Alessandra, v. dei Mille.

Sannazzaro-Natta, C. di Giarole, S. di Lazzarone, S. di Valmacca.
Giovanni Battista, v. Carlo Alberto 41.
Madre: Alina n. de Seyssel-Asinari d'Aix.
Frat.: 1. Giuseppe.
2. Giacomo.

Sapellani, C.
Enrico, c. S. Martino 2.

Sapelli-Melina di Capriglio, C.
Enrico, c. Vinzaglio 17.

Saraceno, C., S. di Torre Bormida e Bergolo.
Carlo, c. Re Umberto 6.
Consorte: Maria n. Cantono-Ceva, ib.

Savio di Bernstiel, B.
Federico, v. Bogino 16.
Consorte: Camilla n. Arrigo.
Figli: 1. Maria Luisa.
2. Olga.
3. Ada Andreina.
4. Olimpia.
5. Emanuele Emilfredo.

Scarampi del Carretto, M. di Prunetto e Leviee, S. di Scaletta Altessino, S. di Cortemiglia, S. di Cairo Vignarolo, B. di Nus. (Nome d'uso: SCARAMPI DEL CAIRO [*primogenito*]; SCARAMPI DI PRUNEY [*ultrogeniti*]).
Carlo Alberto, v. Bogino 25.
Consorte: Cristina n. del Carretto di Monforte, ib.
Figli: 1. Antonia in AVOGADRO DELLA MOTTA, p. Carlo Felice 3.
2. Luisa in PROVANA DI COLLEGNO, v. S. Dalmazzo 15.
3. Maria.
4. Enrico.
5. Elisabetta.
6. Maurizio.
7. Carlo.
Frat.: Maurizio (Bagni di Lucca).
Consorte: Fanny n. Raffo, ib.
Figli: 1. Alfrida in SCIACCALUGA.
2. Vera.
3. Lodovico.
4. Alberto.
5. Leta.

Scarampi, M. di Villanova, C. di Camino, C. di Brusaschetto, C. di Castel S. Pietro, C. di Solonghello, B. di Borgo S. Martino, S. di Redabue. (Nome d'uso: SCARAMPI DI VILLANOVA).
Fernando, v. S. Francesco da Paola 14.
Figlie: 1. Maria.
2. Valentina in FERRARI D'ORSARA.
3. Paola.
Frat.: Edoardo †.
Vedova: Vittoria n. Roestol, v. Cernaia 15.
Figli: 1. Fernando.
2 Angelica.
3. Matilde.

Scati di Casaleggio, M.
Vittorio, p. Maria Teresa 2.
Consorte: Costanza n. Malaspina, ib.
Figli: 1. Teresa in BETTONI CAZZAGO.
2. Stanislao SCATI GRIMALDI.
Consorte: Lavinia n. Cattaneo Adorno.
3. Paola in BECCARIA INCISA DI SANTO STEFANO, v. Ormea 75.

Schiari-Riccardi, C.
Edoardo, v. S. Chiara 32.
Consorte: Laura n. Gallina.
Figli: 1. Michelangelo.
2. Elena.
3. Adelina.
4. Vincenzo.
5. Gaetano.
Sorella: Elena in PALLAVICINO.

Scotti, N.
Carlo Alberto, c. Vitt. Em. II, 4, oltre Po.

Scozia, M. di Calliano, C. di Murisengo, S. di Valmacca.
Ivaldo, v. della Rocca 25.
Consorte: Giustina n. Del Carretto di Moncrivello, ib.
Figli: 1. Luigi.
2. Edoardo.
3. Ersilia.
4. Maria.
Sorelle: 1. Gabriella in BOSCO DI R[illegible]
2. Maria vedova GAUTIER [illegible] FIENGO.

Seyssel (De) Asinari, M. d'Aix, S. [illegible] volex, M. di Sommariva del Bosco.
Maurizio, c. Cairoli 4.

Sibué du Col, N.
Félice, v. Juvara 10.
Sorella: Eugenia, ib.

Solaro, M. di Borgo S. Dalmazzo, M. di [illegible] ni, M. di Castelnovo (Ivrea), C. di M[illegible] C. di Moretta, C. di Torre S. Giorgio, [illegible] Villanova Solaro, S. di Tegerone. (Nome d'uso: SOLARO DEL BORGO).
Alfredo †.
Vedova: Cecilia n. Della Chiesa di Bene[illegible] p. Bodoni 3.
Figlie: 1. Delfina in BOBONE (Sanremo).
2. Beatrice in SOLARO DEL BORGO.
Frat.: 1. Enrico †.
Vedova: Gabriella n. Asinari di S. Marzano, v. Mazzini 17.
Figli: 1. Carlo, p. Bodoni 3.
Consorte: Beatrice n. Solaro del Borgo, ib.
Figlie: 1. Maria Cecilia in BALBO BERTONE DI VINADIO, v. Bogino 8.
2. Gabriella in RICCARDI, via S. Quintino 18.
3. Carmen, p. B[illegible] doni 3.
2. Luisa.
3. Alfredo, v. Mazzini 17.
Consorte: Polissena n. Morra di Lavriano.
4. Paolo.
5. Ignazio.
6. Alessandro.
2. Luigi †.
Vedova: Teresa n. Roero di Cortanze.
Figli: 1. Alberto, capit. di Cavall.
Consorte: Clara n. L[illegible]
Figli: 1. Luigi.
2. Fausto.
2. Britannio (Parigi).
3. Vittorio, tenente di cavalleria.

Solaro, C. di Monasterolo, S. di Casalgrasso. (Nome d'uso: SOLARO DI MONASTEROLO).
Giuseppe.
Figlio: Costanzo.
Zio: Angelo †.
Figlio: Luigi.
Figli: 1. Angelo, Gall. Su[illegible] pina.
2. Vittorio.
3. Emanuele.
4. Armando.

Solaro, C. della Margarita, S. di Castelvecchio. (Nome d'uso: SOLARO DELLA MARGARITA).
Alberto, c. Vitt. Em. II, 62.
Consorte: Margherita n. Gentile, ib.

Solaroli, B., M. di Briona.
[illegible]e, p. Maria Teresa 5.
Consorte: Luigia Conelli De' Prosperi.
Figli: 1. Giorgiana in FIGAROLO TARINO DI GROPELLO, v. Mazzini 52.
2. Paolo, ten. cavalleria Lodi.
3. Maria Cristina in AVOGADRO DI COLLOBIANO.
4. Carlo Francesco.
Frat.: 1. Antonietta in BRASCORENS DI SAVOIROUX.
2. Giovanni Paolo †.
Vedova: Matilde n. Rubino, corso Re Umberto 53.
3. Paolina in REGIS, v. S. Dalmazzo 25.
4. Carlo Alberto, magg. di Cavalleria (Genova).

Sommati, S. di Mombello.
[illegible]o, v. Cavour 10.

Stefanis (De), N.
[illegible]ppe Fedele.
Frat.: 1. Gioacchino.
2. Paolo.
Zio: Giuseppe Maurizio †.
Figli: 1. Giuseppe Amedeo.
2. Giovanni Antonio.

Stranco, Nob. (decurionato di Alessandria).
Stefano Lodovico (Alessandria).
Figli: 1. Paolo, v. Ormea 75.
Consorte: Palmira n. Dagna, ib.
Figlio: Stefano Lodovico.
2. Giuseppina.
3. Ottorino.
4. Adele.
5. Luigi.

Tecco, B.
Melchiorre, v. Montevecchio 3.

Thaon, N. dei M., dei C. di S. Andrea con Revel, C. di Pralungo. (Nome d'uso: THAON DI REVEL).
Ignazio, senatore, c. Re Umberto 12.
Figlio: Ottavio, ib.
Consorte: Clementina Benedetti-Riccardi.
Frat.: 1. Adriano.
2. Vittorio
Consorte: Elfrida n. Alekinson.
Figli: 1. Paolo.
2. Ignazio.
3. Paolo.
Consorte: Irene n. Martini di Cigala.

Toesca-Caldora, C. di Castellazzo, S. di Castellamonte.
Gioachino, avv., v. Principi d'Acaia 22.
Consorte: Vittoria Maria n. Castellani, ib.
Figli: 1. Carlo, avv., v. Genova 15 (*ufficio*).
2. Giulio, avv.
Madre: Giulia n. Palma di Borgofranco, via S. Franc. da Paola 13.
Frat.: Pompeo, avv.-procur., ib. e v. Stampatori 6 (*ufficio*).
Consorte: Adele n. Pochintesta, ib.
Figli: 1. Giulio Angelo, ib.
2. Gioachino Luigi, ib.

Tornielli di Crestvolant, C.
[illegible]stino, v. Artisti 37.
Consorte: Teresa n. Cordero di Montezemolo.
Figli: 1. (1° letto) Costanza.
2. Vittorio.
3. Aleramo.
4. (2° letto) Massimiliano.
5. Gabriella.
6. Federico.
7. Annibale.
8. Carlo Cesare.
Sorelle: 1. Delfina in DELLA CHIESA D'ISASCA (Saluzzo).
2. Gabriella.
3. Maria in CALVI-PARISETTI (Parma).

Tour (Du), B. d'Hery.
Erasmo.
Frat.: Lorenzo.

Turinetti, M. di Priero, M. di Pancalieri, M. di Cimena, C. di Castiglione, B. di Bonavalle.
Clemente (Foglizzo Canavese).
Frat.: 1. Demetrio, c. Vitt. Em. II, 30.
2. Alfonso, uff. R. Marina (Spezia).

Vagina, B. d'Emarese.
Filiberto, c. Valentino 40.

Valfrè, C. di Bonzo.
Giovanni Andrea (Bra).
Consorte: Elena n. Michaud.
Figli 1. Antonietta in DAVISO CHARVENSOD, v. Po 57.
2. Erminia.
3. Giuseppina in ALBUZIO.
4. Raoul, uff. Lancieri di Firenze.
5. Enrichetta.
Frat.: 1. Ferdinando, v. Accad. Albertina 21.
Consorte: Maria n. Miglioretti di Bourcet.
2. Leopoldo.
Consorte. Marianna n. Melano di Portula.
Figli: 1. Ferdinando.
2. Adolfo.
3. Andrea.
3. Adolfo, v. Principe Amedeo 31.
Consorte: Alberta n. Asinari di S. Marzano.
Figli: 1. Alessandra.
2. Leopolda.
3. Ernesta.
4. Teodoro.
5. Giacinto.
6. Ottavio.
4. S. E. Teodoro, vescovo di Como.
5. Onorina in ASINARI DI S. MARZANO.
6. Malvina in BIGLIONI DI VIARIGI, v. Lagrange 34.
7. Filippo, capitano cavall.
Consorte: Paola n. Icheri di S. Gregorio.
Figlio: Corrado.
Zio: Leopoldo †.
Figlie: 1. Giuseppina in MORELLI DI POPOLO, corso Duca di Genova.
2. Luigia in VASSALLO DI CASTIGLIONE FALLETTO.

Valle (Dalla), M., M. di Pomaro, Lu e Mirabello, C. di Mirabello, S. di Cuccaro, Castelgrana, Terruggia e Mottagrana.
Luigi, c. Duca di Genova 23.
Consorte: Enrichetta n. Ghislieri, ib.
Figlia: Maria Margherita in AVOGADRO DI COLLOBIANO, ib.
Frat.: Alessandro, v. Carlo Alberto 16.
Consorte: Paola n. Guidobono-Cavalchini-Garofoli, ib.

Valperga, M. di Caluso e di Rondissone, M. di Bossolasco con Niella, Feissoglio, S. Benedetto, Albaretto e Serravalle, C. di Masino e contado, cioè: Masino, Vestigné, Tina, Caravino, Settimo Rotaro, Cossano, Alice Inferiore e Borgomasino, C. del Valpergato con Pont e Valli, C. di Maglione, S. di Cortemiglia (Alba), S. di S. Damiano (Biella), S. di Roppolo, S. di Borgomasino. (Nome d'uso: VALPERGA DI MASINO).
Cesare, v. Alfieri, 18.

Figli: 1. Luigi.
Consorte: Cristina n. Trotti Bentivoglio.
Figli: 1. Cesare, M. di Caluso.
2. Lodovica.
2. Maria in COSCIA DI PADULI (Napoli).
Frat.: Carlo (Castello Saffarone, Lucento).
Consorte: Ida n. De Marghierita, ib.

Vassallo, C. di Castiglione Falletto.
Vittorio (Dogliani).
Frat.: 1. Carlo (Castiglion Falletto).
Consorte: Adelina n. Robbio di Varigliè, ib.
Figli: 1. Saverio, capit. Cavalleria (Lodi).
2. Ignazio, v. Bogino 25.
Consorte: Maria n. Peyron, ib.
Figlio: Bernardino, ib.
3. Emanuele, ten. Artiglieria (Cuneo).
2. Clemente †.
Vedova: Luisa n. Valfrè di Bonzo, v. Alfieri 19.
Figlio: Alessandro.
3. Pio (Moretta).
Figli: 1. Filippo.
Consorte: Genoveffa n. Buglioni di Monale, ib.
2. Federico.
Consorte: Amalia nata Gloria.

Verani-Masin, N. dei B. di Castelnuovo (Nizza).
Alfonso, v. Goffredo Casalis 51.

Verdun, N. dei S. di Cantogno.
Pio Giuseppe, v. Monealvo 12.
Frat.: 1. Paolo.
2. Giuseppe.
3. Domenico.

Vialardi, C. di Verrone.
Carlo, v. Mazzini 52.
Frat.: 1. Vittorio Amedeo, capit. Cavalleggeri Roma (Voghera).
2. Maria in AVOGADRO DI VALDENGO.
3. Camilla in CENA DI NUCETTO.

Vialardi, S. di Villanova.
Francesco, comm., c. Raffaello.
Consorte: Virginia nata Ghisola di Verghera, ib.
Figli: 1. Carlo, v. Orfane, 5.
2. Luigi.

Viancino, C. di Viancino, S. di Genola, S. di Torricella.
Francesco, v. dei Mille 34-36.

Viani, C. d'Ovrano.
Guido.
Frat.: Mario, pittore, v. Ponza 2.

Viarana, C. di Monasterolo.

Vicario, B. di S. Agabio.
Roberto, v. della Rocca 17.

Vico, B.
Giulio, v. Magenta 27.
Madre: Maria n. Ricciolio.
Frat.: 1. Giuditta.
2. Cristina.
3. Gaetano.
Zie: 1. Giuseppina in MICHELINI DI S. MARTINO.
2. Luisa in PUCCI BAUDANA.
3. Maria.

Viglietti, C.
Camillo, c. Vitt. Em. II, 14.
Consorte: Vincenza n. Sineo, ib.
Figlie: 1. Maria.
2. Teresa.
Madre: Adele n. Borbonese.
Frat.: 1. Giuseppina.
2. Mario.
Zia: Rosa ved. VITALE.

Villafranca-Soissons, C.
Emanuele Filiberto, v. Valle S. Martino 5.
Madre: Felicita n. Crosio, c. Vitt. Em. II, 109.
Frat.: 1. Maria in NASI, c. Vitt. Eman. II, 10.
2. Gabriella in MARENCO DI MORIONDO (Bra).
3. Eugenia in GROPALLO (v. Montana 1, Genova).
4. Vittorio Emanuele, ten. nelle truppe d'Africa.
5. Eugenio, c. Vitt. Em. II, 103.

Visconti, N., N. Patr. Milanese, dei B. d'Ornavasso e dei S. di Castelletto sopra Ticino.
Patr. Milanese.
Carlo Alberto, v. della Rocca 21.

Vivalda, M., C. di Castellino ed Igliano, B. di Mombarcaro.
Carlo, v. S. Teresa 19.
Figli: 1. Filippo, ib.
2. Clara in DELLA CHIESA D'ISASCA.
3. Giuseppina, ib.

Voli, C.
Luigi, c. Vitt. Eman. II, 75.
Consorte: Alix n. Denina, ib.
Figli: 1. Adele in BARATTIERI DI S. PIETRO.
2. Stefania, ib.
3. Paola, ib.
4. Emilio, ib.

Viry (Di), C. di Viry, S. di La Perrière, S. di Ogny, S. di Cohendier.
Giorgio, v. Accademia Albertina, 24.
Consorte: Maria n. Calori Provana Balliani di Vignale, ib.
Figli: 1. Eugenio, ib.
2. Maria Adelaide, ib.
3. Margherita, ib.

Zino, B.
Federico, v. Maria Vittoria 14.

ALTRE FAMIGLIE NOBILI

RESIDENTI IN TORINO

Aichelburg (Di), B.
Aldo, v. Mazzini 34.

Balsamo-Crivelli, M. di Zelo e Surigone, N. patr. milanese.
[illegible], avvocato, v. Valeggio 21.
Consorte: Ersilia n. Cravazza, ib.
Figli: 1. Gustavo, dott. in lettere, ib.
2. Renzo, ten. di Fanteria, ib.

Barbiano di Belgioioso, N. patr. milanese, C. del S. R. I., C. e S. di Belgioioso, Cons. di Albuzzano, Marzano, Vigalfo, Barona e Spirago.
Alberto, v. Madama Cristina, 69.

Belesia, B. di Vegliasco.
Alessandro (Madrid).
Sorelle: 1. Maria Teresa in GEISSER, v. Arsenale 33.
2. Giulia in CAYS DI GILETTA, via Ettore Sonnaz 4.

Bipolla, C. pal.
[illegible], prof. dell'Università, v. Sacchi 4.
Consorte: . . . n. Vittone, ib.
Figlia: Enrichetta, ib.
Frat.: Francesco (Verona).

Crispolti, M.
Filippo, p. Cavour 2.
Consorte: Francesca n. Cornero, ib.

Curto, M.
Faustino, c. Cairoli 4.

Doria, M., Patr. Genovese.
Massimiliano, v. Maria Vittoria 10.

Favier du Noyer, B.
Federico (Francia).

Federici, N. patr. genovese, dei M.
Armando, c. Siccardi 73.
Consorte: Olga n. Berardi.
Figli: 1. Federico.
2. Vittorio.
3. Adelanna.
Sorella: Alina in GIANAZZO DI PAMPARATO, v. Cavour 6.

Foscolo, C., Patr. veneto.
Giorgio, c. Vitt. Em. II, 111.
Sorella: Fanny ved. VULTEN, ib.

Gavotti-Verospi, B.
Girolamo, strada S. Margherita 142.

Guiccioli, M. di Cà del Bosco, C. di Monteleone, Patr. di Ravenna, Patr. di Ferrara, Patr. di Cesena, Patr. di S. Marino.
Alessandro, senatore, Prefetto della provincia di Torino, p. Castello.
Consorte: Olga n. Benkendorff, ib.
Madre: Faustina n. Capranica (Roma).
Frat.: 1. Ferdinando (Roma).
Consorte: Costanza n. de Cazenove, ib.
Figlia: Margherita, ib.
2. Guido (Costantinopoli).
Consorte: Eufrosina n. Cozzonis, ib.

Invrea, M.
Davide, consigliere di Cassazione, c. Duca di Genova 27.
Consorte: Ersilia n. Ferrero d'Ormea, ib.
Figli: 1. Fabio, d. C. d. G, dott. in Fisica.
2. Franco, avv., v. Perrone 10.
3. Giovanna, c. Duca di Genova 27.
4. Adalberto, udit. giudiziario.
5. Ottavio, ingegnere.
6. Raffaele.
7. Giuseppe.
Madre: Teresa n. Galleani d'Agliano.

Linati, C. di Gaiano.
Pier Maria (Parma).
Zio: Camillo, ten. generale, v. Drovetti 26.
Figlio: Filippo.

Mori-Ubaldini degli Alberti, C., Patr. di Firenze.
Alberto, segretario del Ministro degli Esteri (Roma).
Frat.: 1. Mario, v. Legnano 33.
Consorte: Enrichetta n. Ferrero M. della Marmora, ib.
Figli: 1. Guglielmo, ib.
2. Giulio, ib.
2. Guido, cap. cavallegg. 17° Caserta.

Pallavicino Mossi, M.
Giuseppe, v. S. Teresa 11.
Consorte: Irene n. Avogadro di Valdengo, ib.
Figli: 1. Margherita, ib.
2. Lodovico, ib.
3. Bianca, ib.
Madre: Margherita n. Di Faucigny.
Sorelle: 1. Albertina in COMPANS DI BRICHANTEAU, v. S. Teresa 10.
2. Leontina in PALLAVICINO (Parma).

Parona, N. Patr. di Pavia.
Giovanni Battista, dott., notaio (Pavia).
Frat.: 1. Francesco, dottore, Senatore del Regno (Novara).
Consorte: Elisa n. Bottacchi, ib.
2. Corrado, professore (Genova).
3. Carlo Fabrizio, professore (Palazzo Carignano).
Consorte: Caterina n. Robecchi, ib.
Figli: 1. Teresa, ib.
2. Giulio, ib.
3. Piero, ib.
4. Emilio, ib.
5. Edoardo, ib.
6. Camilla, ib.
4. Emilio, dottore (Novara).
Consorte: Elena n. Tarella, ib.
Figli: 1. Angelo, ib.
2. Enzo, ib.

Pizzi, N.
Italo, prof. dott., c. Vitt. Em. II, 16.
Consorte: Maria n. Rugarli, ib.
Figlio: Carlo, ib.
Frat.: 1. Antonio †.
Figli: 1. Francesco.
2. Teresa.
3. Amneris.
2. Saverio, disegnat., v. Ormea 8.

Priuli, N. patr. veneto.
Federico Marco, v. Venti Settembre 31.
Consorte: Ercolina nata Caccia, ib.
Figlio: Giulio, ib.
Madre: Eufrosina n. Melano di Portula, ib.
Sorella: Lia.

Ricci, M., Patr. genovese.
Vincenzo, v. Assietta 48.

Rosa, C. di S. Marco.
Vincenzo, v. Sagliano 4.
Consorte: Celeste n. Fornelli, ib.
Figli: 1. Federico.
2. Ave.
3. Bianca.
4. Grazia.
5. Leone.

Salvadori, C.
Tommaso, v. Principe Tommaso 17.

Salvadori di Wiesenhoff, N. del S. R. I.
Giacomo, ingegnere, v. dei Mille 5.
Consorte: Clelia n. Richetta di Valgoria.
Figli: 1. Eleonora.
2. Isidoro.
Frat.: 1. Giovanni.
2. Eleonora.

Seigneux (De), N.
Carlo, v. Bonafous 7-9.
Madre: Luisa n. San Martino Valp[illegible]
Frat.: 1. Giulio, ib.
2. Maria in MALVANI, v. dei M[illegible]

Serra, M., Patr. genovese.
Gerolamo, c. Oporto 33.

Spinola, M.
Federico Costanzo, senat. del Regno. [illegible]
solata 3.
Consorte: Elvira n. Massimino di [illegible]
Figli: 1. Federico Domenico (Roma[illegible]
Consorte: Maria n. Daisy H[illegible]
Figlio: Carlo Luigi.
2. Maria in BELGRANO, v. Con[illegible]
3. Suor Irene, Superiora dell'O[illegible]
Maria Vittoria.
4. Laura in Nuñez del Castillo (S[illegible]
Remo).

Sforza, N.
Giovanni, direttore degli Archivi Pie[illegible]
p. Castello 12 e v. Giusti 1.

Treves di Bonfili, B.
Camillo, v. Maria Vittoria 26.

Weill-Weiss, B. di Lainate.
Giuseppe, v. Bogino, 31.

Presso le Librerie G. B. PARAVIA e Comp.
Via Arsenale 29 e Garibaldi 21-23

GUIDA DI ROMA E DINTORNI
compilata da V. E. BIANCHI

Elegantissima operetta illustrata da numerose fotoincisioni
dai piani topografici dei Palazzi Vaticani e della Basilica di S. Pietro
da una Cartina geografica della Campagna romana
e da una Pianta della Città.

Edizione italiana legata in tela L. 3,50 - Edizione inglese L. 5

PIANTA DI ROMA
alla scala di 1:10.000.

Foglio di centimetri 55×70 *stampato a* 5 *colori, coll'indice nominativo di tutte le piazze, i corsi, le vie, le chiese, i monumenti, gli edifici pubblici civili, militari, ecc., e colla indicazione delle linee tramviarie.*

Prezzo L. 1

ROLA Avv. SECONDO
Senatore del Regno
Sindaco di Torino

Municipio di Torino

Vedi a pag. 111
la descrizione del Palazzo Municipale

Elenco degli 80 Consiglieri (per ordine alfabetico).

Anno di nomina

1892 [2]) Abrate cav. Antonio, corso Vittorio Emanuele II, 68.
1895 [1]) Albertini Giacomo, ✻, v. Milano 2
1899 [1]) Allasia avv. Leandro, v. Barbaroux 29.
1887 [1]) Badano Enrico, comm. ⛀, c. Vittorio Eman. II, 12.
1885 [1]) Badini-Confalonieri avvoc. Alfonso, grand'uff ⛀, gran cordone dell'Ordine di Francesco Giuseppe, Senatore del Regno, c. Vitt. Eman. II, 86.
1867 [1]) Balbo-Bertone di Sambuy conte Ern., comm. ✻, gran croce ⛀, Senat. del Regno, v. Magenta 29.
1902 [2]) Balsamo-Crivelli prof. march. Gustavo, via Valeggio 21.
1880 [2]) Bassi prof. Roberto, comm. ✻ e ⛀, v. Nizza 50.
1899 Bertolotti Carlo (dimissionario).
1889 [2]) Biscaretti di Ruffia conte Roberto, ⛀, Deput. al Parlamento, p. Cavour 10.
1895 [1]) Braydaing cav Riccardo, v. Cernaia 38.
1902 [2]) Bruno avv. cav. Franco, v. Garibaldi 45.
1899 [1]) Cagno avv. Gio Batt., v. Mercanti 5.
1895 [2]) Calandra comm. Davide, c. Massimo d'Azeglio 40.
1902 [2]) Cappa ing. prof. cav. Scipione via Assietta 37.

Anno di nomina

1889*) Carle prof. Gius., comm. ⛀, Senatore del Regno, p. Statuto 15.
1899 [1]) Casalini dott. Giulio, v. Saluzzo 27.
1883 [2]) Casana cav. ing. Severino, gran croce, gran cord. ⛀, Senatore del Regno, via Princ. Amedeo 34.
1902 [2]) Castellano prof. Carlo, v. Mazzini 34.
1895 [1]) Cattaneo avv. prof. Riccardo, cav. ✻, v. S. Dalmazzo 28.
1895 [2]) Cavaglià avv. cav. Enr., v. Consolata 6
1899 [1]) Caviglia dott. Pietro, v. Silvio Pellico 24.
1879 [2]) Ceppi conte prof. Carlo, comm. ✻, grand'uff. ⛀, v. Bogino 20
1896 [2]) Ceriana ing. Art., uff. ✻, v. Principe Amedeo 34.
1899 [1]) Cerutti Gio. Batt., v. Carlo Alberto 1.
1902 Chiappori dott. Carlo (cessato per decadenza).
1878 [1]) Compans di Brichanteau march. Carlo, Deput. al Parlam., v. S. Teresa 10.
1902 [2]) Daghetto Pier Gio., v. Mazzini 39.
1884 [1]) Daneo avv. Edoardo, comm. ✻ e ⛀, Deput al Parlam., v. S. Secondo 35.
1902 [2]) Del Bondio Libero, v. Maria Vitt. 27.
1896 [2]) Della Chiesa di Cervignasco conte Angelo, v. della Rocca 23.
1887) Demichelis avv. Giuseppe, comm. ⛀, (defunto).

1) Eletto l'11 giugno 1899, scade nel giugno 1905.
2) Eletto l'8 giugno 1902, scade nel giugno 1908.
*) Eletto l'8 giugno 1902 scade nel 1905 perchè estratto a sorte nella seduta consigliare 10 settembre 1902 a termine dell'art. 90 del Regolamento 19 settembre 1899 per l'applicazione della Legge Comunale e Provinciale maggio 1898.

Anno di nomina

1895 [2]) Denis comm. Agostino, v. Pastrengo 15.
1896 [2]) Depanis avv. comm. Gius., p. S. Carlo 2.
1902 [*]) Diatto ing. cav. Vitt., v. Arsenale 10.
1883 [1]) Dumontel Federico, comm. ⊟, uff. ✱, via Cernaia 46.
1899 [1]) Dutto Michele, c. Vercelli 31.
1902 [2]) Fenoglio ing. cav. Pietro, v. S. Dalmazzo 24.
1902 [2]) Fiorio cav. Cesare, v. Garibaldi 13.
1902 [2]) Foa comm. Bened., v. Accad. Alb. 42.
1887 [1]) Fontana avv. Leone, uffiz. ✱, comm. ⊟, Senat. del Regno, p. Vitt. Em. I, 12.
1878 [1]) Frescot ing. Cesare, ✱, comm. ⊟, c. Vinzaglio 12.
1902 [2]) Frola avv. Secondo, gran croce, gran cordone ⊟, grand'uff. ✱, senatore del Regno, v. Juvara 10.
1899 [1]) Garino Guglielmo, c. S. Maurizio 39.
1902 [2]) Gherardini avv. Plinio, v. S. Dalmazzo 9.
1879 Gianolio avv. comm. Bartolomeo, (defunto).
1867 [2]) Gioberti avv. Emilio, ✱, comm. ⊟, v. Alfieri 24.
1902 [2]) Lombroso prof. comm. Cesare, v. Legnano 26.
1891 [2]) Luserna Rorengo di Rorà conte Eman., comm. ⊟ e ✱, c. Duca di Genova 31.
1902 Maffi Fabio (dimissionario).
1896 [*]) Mattirolo prof. Luigi, comm. ✱, corso Vitt. Em. II, 16.
1885 [2]) Mosca Luigi, comm. ⊟, v. Mazzini 31.
1902 [2]) Mosso prof. comm. sen. Angelo, v. Madama Cristina 34.
1899 [1]) Musso geom. cav. uff. Gius., c. Vittorio Eman. II, 61 oltre Po.
1895 [2]) Nasi avv. Carlo, v. Assarotti 3.
1899 [1]) Nofri Quirino, Deputato al Parlam., v. Massena 4.
1902 Norlenghi dott. Aroldo (cessato per decadenza).
1892 [2]) Palberti avv. comm. Romualdo, Deput. al Parlamento, v. S. Chiara 15.
1896 [2]) Palestrino avv. commend. Paolo, via Massena 4.
1899 [1]) Peraudo Giuseppe Alfredo, c. Vittorio Eman. II, 98.
1902 [2]) Pia Carlo, v. Lungo Po 6.
1899 Piccarolo prof. Ant. (dimissionario)
1899 [1]) Piccotti Clemente, v. S. Agostino 4.
1888 [*]) Reycend ing. prof. Angelo, comm. ✱, str. di Moncalieri 107.

Anno di nomina

1857 [2]) Rignon conte Felice, gran croce, cord. ⊟, Senat. del Regno, v. [illegible]
1889 [1]) Rinaudo prof. comm. Costanz[illegible] Brofferio 3.
1899 [1]) Roggero Attilio, strada Stupini [illegible]
1889 [*]) Roggieri avv. Carlo Felice, via P[illegible] rone 2.
1874 [1]) Rossi Angelo, Senatore del Regno, [illegible] Cernaia 11.
1896 [2]) Rossi avv. comm. Teofilo, Deputa[illegible] al Parlamento, c. Vitt. Em. II [illegible]
1899 [1]) Sambucco prof. Carlo, via Orto B[illegible] tanico 10.
1889 [2]) Tacconis dott. Camillo, ⊟, v. Privata [illegible]
1884 [2]) Thaon di Revel conte Ignazio, uffic. ✱ e ⊟, Senatore del Regno, c. Re Umberto 12.
1899 [1]) Treves avv. Claudio, v. Saluzzo [illegible]
1899 [1]) Usseglio avv. cav. Leopoldo, via G[illegible] nova 3.
1862 [2]) Valperga di Masino conte Cesare, v. Alfieri 18.
1895 [1]) Vandoni dott. cav. Pietro, c. Palestro [illegible]
1891 [2]) Vicarj ing. cav. Mario, corso Vittorio Emanuele II, 68.
1893 [1]) Vignolo-Lutati dott. cav. Celestino, v. S. Dalmazzo 17.
1868 [1]) Villa avv. Tommaso, Deputato al Parlamento, comm. ✱, gran croce ⊟, v. S. Domenico 1.

Giunta Municipale

Sindaco

Frola avv. comm. Secondo, Senatore del Regno.

Assessori effettivi

Albertini cav. Giacomo.
Cattaneo avv. prof. cav. Riccardo.
Palestrino avv. comm. Paolo.
Tacconis dott. cav Camillo.
Frescot ing. comm. Cesare.
Usseglio avv. cav. Leopoldo.
Cappa ing prof. cav. Scipione.
Bruno avv. cav. Franco.
Rinaudo prof. comm. Costanzo.

Assessori supplenti

Brayda ing. cav. Riccardo.
Diatto ing. cav. Vittorio.

1) Eletto l'11 giugno 1899, scade nel giugno 1905.
2) Eletto l'8 giugno 1902, scade nel giugno 1908.
*) Eletto l'8 giugno 1902 scade nel 1905 perchè estratto a sorte nella seduta consigliare 10 settembre 1902 a termine dell'art. 90 del Regolamento 19 settembre 1899 per l'applicazione della Legge Comunale e Provinciale, maggio 1898.

Riparto della Direzione dei Servizi Municipali

UFFIZI	ASSESSORI	ATTRIBUZIONI
		Divisione I. (Affari generali e Stato Civ.)
Uff. I. Servizio generale	Sindaco	*Convocazione e verbali del Consiglio Comunale e della Giunta - Raccolta degli atti municipali. — Archivio. — Protocollo della Prima Divis. - Copisteria.*
Uff. II. Gabinetto	Sindaco	*Pratiche confidenziali - Personale - Opere Pie - Beneficenza - Teatri - Festeggiamenti pubblici - Funzioni civili e religiose - Museo Nazionale del Risorgimento italiano - Istituzioni musicali.*
Uff. III. Legale	Bruno	*Contenzioso - Istruzioni e pareri - Pubblicazioni legali. — Contratti - Svincoli di cauzioni - Repertorio - Incanti - Ricorsi - Spedalità - Imposte dirette.*
	Diatto	*Certificati di vita, di povertà e di buona condotta - Atti di notorietà - Stati di famiglia - Legalizzazione di firme - Pesi e misure - Tassa sui velocipedi e accertamenti vari.*
Uff. IV. Ragioneria	Palestrino	*Bilancio preventivo e Conto consuntivo - Statistiche finanziarie - Ordini di riscossione e mandati di pagamento - Registrazioni contabili ed amministrative - Ruolo generale delle entrate - Ruoli speciali. — Prestiti - Debito perpetuo, redimibile e fluttuante - Depositi. — Servizio di tesoreria - Ricognizioni giornaliere e verifiche di cassa. Controllo degli ordini e delle contabilità di opere e di forniture - Conti speciali delle imprese. — Liquidazione e servizio delle pensioni.*
Uff. V. Economato	Frescot	*Affittamento di case, terreni e siti di proprietà municipale - Affittamento di locali per servizio municipale - Mercati - Provviste ad economia e ad impresa di mobili, oggetti di cancelleria e stampe, vestiario ed oggetti di armamento per gli inservienti e Corpi armati - Inventario - Magazzini - Masse vestiario.*
Uff. VI. Polizia	Usseglio	*Polizia urbana - Esercizi pubblici - Polizia dei mercati - Nettamento ed innaffiamento del suolo pubblico - Dichiarazione d'oggetti smarriti - Bagni pubblici - Contravvenzioni - Ruoli delle tasse sugli esercizi pubblici, vetture, domestici, cani, ecc. — Polizia rurale - Polizia stradale Pompieri.*
Uff. VII. Istruzione	Albertini ...	*Istruzione elementare - Asili infantili.*
	Rinaudo	*Istruzione secondaria e super. - Istituti speciali di educaz. e di istruz. - Museo civico - Biblioteca.*
Uff. VIII. Servizi ammin. dei Lavori pubb.	Sindaco	*Servizio amministrativo per tutte le opere d'arte patrimoniali e pubbliche, per espropriazioni per utilità pubblica, per concessioni d'acqua, ecc. - Questioni ferroviarie.*
Uff. IX. Atti di Stato Civ. e Cimiteri	Sindaco	*Atti di nascita, di matrimonio, di morte, di cittadinanza e di domicilio. — Cimiteri.*
Uff. X. Anagrafe	Sindaco	*Anagrafe e statistiche relative.*
Uff. XI. Elezioni, Probiviri Giudici concil.	Diatto	*Liste elettorali politiche, amministrative, commerciali e dei probi-viri - Elenchi dei Giurati e degli Eleggibili a Giudice Conciliatore - Elezioni. — Cancelleria dei Giudici conciliatori e dei Probi-viri.*
Uff. XII. Leva e servizi militari	Usseglio	*Operazioni della leva - Certificati per usi militari - Rapporti colle Autorità militari. — Milizia mobile, territoriale, comunale. Requisizione dei quadrupedi - Tiro a segno.*
		Servizi speciali.
Lavori pubblici	Brayda	Sezione I - **Fabbriche.** *Costruzione e mantenimento di edifici di proprietà e di uso municipale, ecc.*
	Cappa	Sezione II - **Ponti, strade, fognatura.** *Suolo pubblico - Strade ed opere d'arte relat. - Canali di ogni genere esclusi quelli industr. o per acqua potab.*
	Brayda	Sezione III - **Edilità.** — *Piani regolatori e di ampliamento - Vigilanza sulle costruzioni dei privati.*
	Cappa	Sezione IV - **Industrie, elettrotecnica, ecc.** *Illuminaz. pubblica - Energia elettr. - Tranvie elettr. - Canali industr. - Canali e condotte per acqua potab.* **Giardini.** — *Direzione speciale.*
Dazio	Cattaneo	**Direzione centrale.** — *Ufficio ammin. - Ispettorato ed ufficio di revisione.* **Uffici esterni** (Barriere, scali), *Magazzini generali ed ammazzatoio - Pesi pubblici.*
Igiene	Tacconis	Sezione I - **Servizi sanitari.** — *Servizio sanitario di beneficenza - Servizi medici interni - Vaccinazioni - Sorveglianza sulle scuole pubbliche e private - Servizio di polizia mortuaria.* Sezione II - **Profilassi.** — *Profilassi delle malattie infettive dell'uomo e degli animali - Servizio delle disinfezioni - Preparazione del vaccino, del siero antidifterico - Cura antirabbica.* Sezione III - **Servizi d'igiene.** — *Igiene del suolo, dell'abitato e dell'annona - Servizio chimico - Servizio veterinario.*
Catasto	Diatto	*Conservazione del catasto e servizi relativi a termini di legge.*
Tesoreria	Palestrino	*Riscossioni e pagamenti - Impiego dei fondi correnti - Avvisi di pagamento - Formazione delle liste dei debitori morosi e coercizioni - Cauzione ed esecuzione - Situazioni di cassa - Rendiconto materiale.*

NB. Gli Assessori Albertini, Bruno, Cappa, Cattaneo, Frescot, Palestrino ed Usseglio sono anche delegati a rappresentare il Sindaco negli atti d'incanto e stipulazione dei contratti.

UFFIZI DEL MUNICIPIO

SEGRETARIO CAPO

Testera avv. cav. uff. Camillo, v. Villa della Regina 33.

Segretario supplente

Colomba avv. cav. Camillo, v. Ottavio Revel 17.

UFFICI INTERNI

DIVISIONE I.

UFFIZIO I. – *Servizio generale.*

Convocazione e verbali del Consiglio Comunale e della Giunta – Raccolta degli Atti municipali – Archivio – Protocollo della Prima Divisione – Copisteria.

Accesso dallo scalone del palazzo, p. 2.

Capo dell'uffizio

Oseletto rag. Gius., v. Carlo Botta 5.

Supplente capo d'uffizio

Morelli geom. Carlo, v. S. Giulia 43.

Applicati di concetto

Mussa dott. Enrico, v. Andrea Doria 6.
Sibué du Col. nob. avv. Felice, v. Juvara 10.
Trotti cav. avv. Ferd., v. Ettore Sonnaz 14.

Applicati d'ordine

Torta Angelo, v. Ponte Mosca 10.
Barolo Gius., v. Barolo 18.
Fassi Domenico, v. dei Mille 18.
Ghigo Alfredo, v. Carlo Alberto 2.
Barbera Carlo, v. S. Ottavio 27.
Ghia Ferruccio, v. Arsenale 38.

UFFIZIO II. – *Gabinetto.*

Pratiche confidenziali – Personale – Opere pie – Beneficenza – Teatri – Festeggiamenti pubblici – Funzioni civili e religiose.

Accesso dalla via Corte d'Appello 1, p. 2°

Capo dell'uffizio.

Rovetti cav. Carlo, c. Siccardi 1.

Supplente capo d'uffizio

Giorgieri-Contri nob. avv. Cosimo, via Montevecchio 3.

Applicati di concetto

Bava prof. Oreste, ufficiale istruz. pubblica francese, c. Princ. Oddone 12.
Pettiti Enrico, c. Vitt. Em. II, 61.

Applicati d'ordine

Maineri not. Eug., Palazzo Municipale.
Lunati Samuele, v. Belvedere 17.

UFFIZIO III. – *Legale* (1).

Contenzioso – Istruzioni e pareri – Pubblicazioni legali – Contratti – Svincoli di cauzioni – Repertorio – Incanti – Ricorsi – Spedalità – Imposte dirette – Certificati di vita, di povertà e di buona condotta – Atti di notorietà – Stati di famiglia – Legalizzazione di firme – Pesi e misure – Tasse sui velocipedi e accertamenti vari.

Accesso dalla via Corte d'Appello 1, p. 2.

Capo d'uffizio

Debenedetti avv. cav. Leone, v. Cibrario 3.

Contenzioso e contratti.

Supplente capo d'uffizio

Ferrero avv. Adolfo, v. Vitt. Amedeo II, 15.

Applicati di concetto

Ferreri avv. Ettore, v. Juvara 10.
Fubini avv. Aless., *suppl. capo uff.*, via Mazzini 10.

Applicati d'ordine

Borbonese Carlo, v. Rosine 5.
Fumero Filippo, v. delle Scuole 14.
Soro Francesco, c. Oporto 13.

Atti di notorietà, ecc.

Accesso dalla via Corte d'Appello 1, p. terr.

Supplente capo d'uffizio

Capelli cav. avv. Gio. Batt., v. Private 3.

Applicati di concetto

Bottesini Alberto, v. Sebast. Valfrè 14.
Miretti not. Annibale, v. Donati 12.
Cassano Gius., v. della Zecca 47.
Di Aichelburg bar. avv. Aldo, v. Po 25.

Applicato d'ordine

Prandi Federico, v. Magenta 51.

ff. di applicato

Mecca Ern., v. Donati 15.

Imposte

Segretario Commissione comunale

Ferroglio cav. Michele, Pozzo di Strada.

Applicato di concetto

Cortese avv. Adamo, c. Reg. Margh. 122.

(1) Tariffa degli Atti diversi emessi dalla Sezione Certificati di vita ed Atti di notorietà.

	Diritto perc. dal Comune	Carta bollata	Totale
Certificati di buona condotta	L. 0 20	L. 0 60	L. 0 80
Passaporti per l'interno	» 0 20	» 0 60	» 0 80
Stati di famiglia	» 0 60	» 0 60	» 1 20
Dichiarazioni di cittadinanza	» 0 20	» 0 60	» 0 80
Certificati di vita per cedole nominative e titolari di rivendite generi privative	» 0 20	» 0 60	» 0 80
Legalizzazione di firme (marca da bollo da L. 1 20)			» 1 20

Vedi a pag. 481 la **Tariffa degli Atti dell'Ufficio di Stato Civile.**

UFFIZIO IV. – *Ragioneria.*

Bilancio preventivo e Conto consuntivo – Statistiche finanziarie – Ordini di riscossione e mandati di pagamento – Registrazioni contabili ed amministrative – Ruolo generale delle entrate – Ruoli speciali – Prestiti – Debito perpetuo, redimibile e fluttuante – Depositi – Servizio di tesoreria – Ricognizioni giornaliere e verifiche di cassa – Controllo degli ordini e delle contabilità di opere e di forniture – Conti speciali delle imprese – Liquidazione e servizio delle pensioni.

Accesso dallo scalone del palazzo, p. 2.

Capo dell'uffizio

Caramello prof. rag. Gius., strada Val San Martino 205 (Villa Gilli).

Supplente capo d'uffizio

Cavalleri Andrea, p. Vitt. Eman. I, 14.

Applicati di concetto

Pellissetti rag. Carlo, v. Allioni 7.
Vuetaz Carlo, v. Chieri 6.
Paglieri rag. Attilo, v. Princ. Amedeo 44.
Baratta rag. Alberto, v. Chieri, 6.
Carbone rag. Carlo, v. Roma 29.

Applicati d'ordine

Sciolli Giuseppe, v. Pastrengo 15.
Jacquier Giuseppe, v. Garibaldi 8.
Corino geom. Celestino, v. Milano 2.
Todros rag. Davide, v. Galliari 19.
Verona Gustavo, v. S. Secondo 17.
Fontanella Gio. Alfredo, v. Sacchi 12.
Benedetto Armando, v. Roma 8.

UFFIZIO V. – *Economato.*

Affittamento di case, terreni e siti di proprietà municipale – Affittamento di locali per servizio municipale – Provviste ad economia e ad impresa di mobili, oggetti di cancelleria e stampe, vestiario ed oggetti di armamento per gli inservienti e Corpi armati – Inventario – Magazzini – Masse vestiario.

Accesso dalla piazza palazzo di città 4, p. secondo

Capo dell'uffizio

Leblanc Edoardo, ☎, v. S. Quintino 34.

Supplente capo d'uffizio

Lupo rag. Emilio, v. delle Scuole 11.

Applicati di concetto

Albano Gius., v. Mercanti 17.
Nicol avv. Gius., v. Saluzzo 32.
Amerio Carlo, c. Francia 24.
Brovida rag. Pietro, v. dei Fiori 1.
Mottura Mario, v. Cernaia 3.
Alberti geom. Aless., v. Princ. Tommaso 17.

Applicati d'ordine

Aimassi Michelangelo, v. S. Chiara 20.
Gay Camillo, v. Garibaldi 34.
Laudi notaio Israel Cesare, v. Melchior Gioia 10.
Zanone rag. Ern., v. S. Maria 11.

UFFIZIO VI. – *Polizia.*

Polizia urbana – Esercizi pubblici – Polizia dei mercati – Nettamento ed inaffiamento del suolo pubblico – Dichiarazioni di oggetti smarriti – Bagni pubblici – Contravvenzioni – Ruoli delle tasse sugli esercizi pubblici, vetture, domestici, cani, ecc. – Rilascio dei permessi edilizi e di fognatura – Polizia rurale – Polizia stradale – Pompieri.

Accesso dal portone del palazzo a destra, p. terr.

Capo dell'uffizio.

Bruno avv. Diego, c. Princ. Oddone 65.

Supplente capo d'uffizio

Gatti rag. Carlo, via Scuole 9.

Applicati di concetto

Filippone Maurizio, *capo sez.*, v. Cibrario 3.
Siravegna Lodovico, *suppl. capo uff.*, via Roma 33.
Sartorio avv. Felice, v. Giulio 12.

Applicato d'ordine

Facchini Cesare, v. del Carmine 2.

ff. di applicato

Giachetti cav. Luigi, v. del Carmine 2.

UFFIZIO VII – *Istruzione.*

Istruzione elementare – Asili infantili – Istruzione secondaria e superiore – Istituti speciali di educazione e di istruzione – Museo civico – Biblioteca.

Accesso dalla via Corte d'Appello 1, p. 3°, sc. 4°.

Istruzione.

Capo dell'uffizio.

Motta Camillo, v. Alfieri 22.

Supplente capo d'uffizio

Barucchi prof. Luigi, v. Maria Vittoria 52.

Applicati di concetto

Chiri avv. Gio. Batt., c. Re Umberto 45.
Taverna avv. Luigi, v. Montevecchio 4.
Dellapiana avv. Vincenzo, v. Baretti 8.

Applicato di concetto ff. di segretario al Museo Civico

Sacerdote Anselmo, v. Mazzini 4.

Biblioteca.

Direttore-Capo d'uffizio.

Carrera avv. cav. Quintino, v. S. Quintino 21.

Applicati di concetto

Zo rag. Gio., *vice-Dirett.*, v. Gioberti 6.
Galliano geom. Luigi, v. Superga 58.
Galletti geom. Mario, v. Roma 15.

Applicato d'ordine

Ottino Alfredo, strada di Cavoretto 37.

ff. di applicato

Gorreta Giovanni, c. Napoli 20.

UFFIZIO VIII. – *Servizi amministr. dei lavori pubblici.*

Servizio amministrativo per tutte le opere d'arte, patrimoniali e pubbliche, per espropriazioni per utilità pubblica, per concessioni d'acqua, ecc. – Questioni ferroviarie.

Capo dell'uffizio.

Scotto Carlo, c. Reg. Margherita 124.

Supplente capo d'uffizio

Merlo-Pich geom. Giulio, c. S. Maurizio 51.

Applicato di concetto

Oddenini Federico, v. Thesauro 8.

Applicato d'ordine

Righetti Aless. Angelo, v. dei Fiori 7.

DIVISIONE II.

UFFIZIO IX. – *Atti di stato civile Cimiteri.*

Atti di nascita, di matrimonio, di morte, di cittadinanza e di domicilio - Cimiteri.

Capo dell'uffizio

Giovanelli avv. cav. Emanuele, *predetto*, v. Pescatori 7.

Supplente capo d'uffizio.

N. N.

Applicati di concetto.

Dacorsi Ed., *Capo sezione*, v. Sagliano 1.
Paganone rag. Fr., v. Corte d'Appello 9.
Gallinotti geom. Achille, v. Boucheron 1.
Pressenda Gaetano, p. Statuto 18.
Baratta geom. Gius., c. Vitt. Em. II, 111.
Barale rag. Francesco, v. Cernaia 32.
Falchero Attilio, v. Lagrange 24.
Marianiavv. Enr., v. Santorre Santarosa 21.

Applicati d'ordine

Pianezzola Ernesto, v. S. Chiara 60.
Cervini Francesco, p. Savoia 6.
Bono rag. Antonio, v. Garibaldi 14.
Falchero Attilio, v. Lagrange 24.

Ispettore dei Cimiteri

Torelli geom. Paolo, v. Vassalli Eandi 20.

UFFIZIO X – *Anagrafe.*

Anagrafe e Statistiche relative.

Capo dell'uffizio.

Castelnovo di Torazzo conte Ignazio, via S. Franc. da Paola 25.

N. N. *supplente capo d'uffizio.*

Applicati di concetto

Podio Vittorio, v. S. Teresa 16.
Milia Michele, v. Lauro 8.

Applicati d'ordine

Rigolino Giuseppe, p. Statuto 18.
Voena avv. Luigi, v. Deposito 9.
Ciravegna Carlo, v. dei Fiori 10.
Della Cella Ettore, v. Mazzini 38.
Ravazzi Orazio, v. S. Chiara 35.

UFFIZIO XI. – *Elezioni Probi-viri - Giudici conciliatori.*

Liste elettorali politiche, amministrative, commerciali e dei Probi-viri - Elenchi dei Giurati e degli Eleggibili a Giudice Conciliatore - Elezioni - Cancelleria dei Giudici conciliatori e dei Probi-viri.

Capo dell'uffizio

Caglieri geom. Eug., v. Garibaldi 19.

Supplente capo d'uffizio

N. N.

Elezioni.

Piazza palazzo di Città 5.

Applicato di concetto

Benedetto Gius., v. Po 52.

Applicato d'ordine

Mezzano Gio. Batt., v. Orfane 27.

Cancellerie dei giudici conciliatori Probi-viri.

Applicati di concetto

Desanti cav Francesco, v. Cernaia 1
Pastore geom. Franc., c. Princ. Eugenio 1
Giraud avv. cav. Onorato, v. Private 3.
Pich avv. Ern., v. Po 38.
Borelli geom. Pietro, v. Cibrario 39.
Alloatti Bartolomeo, v. Plana 7.

Applicati d'ordine

Gedda Alfonso, v. Scuole 9.
Gioja Oreste, v. Principe Amedeo 20.
Garino Ettore, c. Vitt. Eman. II, 108.

UFFIZIO XII. – *Leva e servizi militari.*

Operazioni della leva - Certificati per usi militari - Rapporti colle Autorità militari - Milizia mobile, territoriale, comunale – Requisizione quadrupedi – Tiro a segno.

Capo dell'uffizio.

Camussi rag. Gius., c. Princ. Oddone 2.
N. N., *supplente capo d'uffizio.*

Applicati di concetto

Bottassi Fiorenzo, *Capo sezione*, v. Principe Tommaso 39.
Foa Elia, v. Maria Vittoria 34 *bis*.
Fornello Carlo, v. Garibaldi 33.

ff. di Applicato

Gonetti geom. Luigi, v. Deposito 3.

Applicato d'ordine

Piacenza geom. Gio., v. Saluzzo 4.

Tesoreria.

Riscossioni e pagamenti - Impiego dei fondi correnti - Avvisi di pagamento - Formazione delle liste dei debitori morosi e coercizioni - Coazione ed esecuzione - Situazioni di cassa - Gestione della carta bollata e dei segnatasse - Rendiconto materiale.

Tesoriere

Derossi rag. Luigi, v. Venti Sett. 74.

Cassieri

Civera Gius., v. Garibaldi 26.
Sartorio Carlo, v. del Carmine 6.
Fagnani Dalmazzo, v. Massena 53.
Lancia Pietro, c. Oporto 17.
Pessiva Candido, c. Valdocco 17.
Zamberletti Giovanni, v. Mazzini 42.

Catasto.

Conservazione del catasto e servizi relativi a termini di legge.

ff. di Catastario

Bussolino geom. Vitt., p. Mad. Cristina 1.

Applicati di concetto

Marchisio geom. G. B., v. S. Massimo 38.
Pistono geom. Marco, v. Cavour 14.

Servizio tecnico dei Lavori pubblici.

Ingegnere capo

Prinetti ing. cav. uff. Tomm., v. Garibaldi 45.

Ingegnere capo sezione

Girola ing. Alb. (a disposiz.), v. Rocca 25.

Aiutante ing. addetto al Capo Uffizio.

Malinverni geom. Alfredo, c. Vinzaglio 24.

Vedi a pag. 181 le norme per le Dichiarazioni di nascita. Atti di matrimonio e Dichiarazioni di decesso.

SEZIONE 1ª – **Fabbriche.**

Costruzione e mantenimento di edifizi di proprietà di uso municipale, ecc.

Gallotti ing. cav. Ernesto, *Capo della sezione*, v. Vanchiglia 42.
N. N., *sotto Capo della Sezione.*

Ingegneri

Mariana ing. Gius., c. Vinzaglio 15.
Scanagatta ing. Giorgio, c. Vitt. Em. II, 66.
Polliza ing. Camillo, *architetto disegnatore*, v. Princ. Tommaso 39.

Aiutanti ingegneri

Peirale ing. Gius., c. Siccardi 57.
Castinelli geom. Luigi, c. Vinzaglio 29.
Avigdor geom. Gius., v. Venti Sett. 46.
Colomba geom. Ant., v. Gaeta 20.
Grosa geom. Feliciano, c. Valentino 40.
Ponetti geom. Carlo, v. S. Teresa 13.
Mortara geom. Durante, v. Garibaldi 34.
Pelissier geom. Gius., v. Consolata 12.
Bertolè geom. Lodovico, v. dei Mille 23.

SEZIONE 2ª – **Ponti, strade e fognatura.**

Suolo pubblico - Strade ed opere d'arte relative - Canali ed acquedotti d'ogni genere, esclusi quelli industriali o per acqua potabile - Giardini.

Capo della sezione

Olivogre ing. cav. Savino, v. Montebello 26.

Sotto Capo della Sezione

Vergnano ing. Cesare, v. Pietro Micca 20.

Ingegneri

Borgis ing. Ern., Grugliasco.
Bongioanni ing. Mich., c. Vitt. Em. II, 92.

Aiutanti ingegneri

Maschio geom. Gius., v. dei Fiori 18.
Spezia cav. Luigi, *perito meccanico*, via Scuole 5.
De-Mezzi nob. Cesare, *perito meccanico*, v. Barolo 5.
Danesi geom. Dario, v. Saluzzo 9.
Giacheri geom. Franc., v. Garibaldi 39.
Nigra geom. Felice, c. Francia 25.
Rosso geom. Gio., v. S. Donato 4.
Anglois ing. Luigi, v. Maria Vittoria 18.
Bellosta geom. Davide, v. Borgo Dora 6.
Passone geom. Luigi, c. Vitt. Em. II, 108.

Direttore dei giardini

Mariani Angelo, c. Massimo d'Azeglio 19.

SEZIONE 3ª – **Edilità.**

Piani regolatori e di ampliamento - Vigilanza sulle costruzioni dei privati.

Capo della sezione — N. N.

Sotto capo della sezione

Morelli ing. Gius., *incaricato della reggenza*, v. Arsenale 34.

Ingegnere

Nasi ing. cav. Agost., v. della Rocca 27.

Aiutanti ingegneri

Long geom. Celestino, v. Consolata 6.
Adamo geom. Franc., v. Mad. Cristina 77.
Molinari geom. Gius., v. Saluzzo 13.

SEZIONE 4ª.

Industrie. Elettrotecnica, ecc.

Illuminazione pubblica - Energia elettrica - Tranvie elettriche - Canali industriali - Condotte per acqua potabile, ecc.

Capo della sezione

Bisazza ing. Gius., v. Governolo 50.

Sotto-capi della sezione

Burzio ing. Ant., strada di Francia 9.
Pepione ing. Enr., v. Sacchi 24.

Aiutanti ingegneri

Colmo ing. Gio., v. Alfieri 24.
Peyron ing. Emanuele, v. S. Quintino 46.
Brunetti geom. Annib., p. Em. Filib. 4.
Guglielminotti geom. G. B., v. S. Francesco da Paola 11.

Applicato di concetto negli uffizi interni

Vassallo geom. Ang., v. Milano 2.

Servizi di Igiene e di Sanità.

Ufficio d'igiene.

Accesso dalla via Corte d'Appello, n. 1, p. 3.

Medico capo ed Ufficiale sanitario

N. N.

Sezione servizi sanitari.

Servizi sanitari municipali - Guardia medica permanente – Vaccinazioni - Ispezione sanitaria scolastica - Vigilanza sull'esercizio delle professioni sanitarie ed affini - Visite e perizie mediche al personale dipendente dal Municipio - Provvedimenti pel ricovero dei malati negli Ospedali - Pareri sulle esumazioni, trasporto di cadaveri, cremazione - Servizio necroscopico - Statistica demografica e sanitaria.

Medico capo della sezione

Demaison dott. Vitt., *ff. di medico capo e di ufficiale sanitario*, v. della Zecca 7.

Medico ispettore dei servizi sanitari

Abbate dott. cav. Ces., v. Barbaroux 9.

Medici Ispettori delle scuole

Ronga dott. Gio., v. Giusti 2.
Testera dott. Edoardo, c. Casale 16.

Medici necroscopi

Gros dott. Giuseppe, v. Quattro Marzo 1.
Morbelli dott. Serafino, via Nizza 90.

SEZIONE II

Profilassi delle malattie infettive dell'uomo e del bestiame.

Capo della sezione

Abba prof. dott. cav. Franc., v. Galliari 27.

Servizio batteriologico.

Esami microscopici e batteriologici – Preparazione del vaccino antivaioloso – Preparazione del siero antidifterico – Cura antirabbica – Servizio di disinfezione.

Batteriologo capo

Abba prof. dott. cav. Franc., predetto.

Aiuto batteriologo

Rondelli dott. Alipio, c. Vitt. Em. II, 6.

Preparazione del vaccino antivaioloso.

Il vaccino fornito dall'Ufficio d'igiene del Municipio di Torino, viene preparato nel Laboratorio batteriologico, a norma dei vigenti regolamenti. Esso, dopo avvenuta l'anti-depurazione e constatatane la purezza ed efficacia, viene chiuso in vaschette di vetro giallo *sterilizzate*, con coperchio

di vetro assicurato mediante paraffina. Ciascuna vaschetta è avvolta in una capsula di stagnola e protetta da un involucro cilindrico di cartone, di colore bianco (vaccino per 50 persone), rosso (25 persone), verde (10 persone) e recante la data di spedizione del vaccino. Le vaschette devono essere conservate intatte, in sito fresco, fino al momento dell'uso.

Per richieste rivolgersi al Contabile dell'Ufficio d'igiene, Torino.

I medici esercenti in città ricevono gratuitamente vaccino presentandosi all'Ufficio d'igiene.

Preparazione del siero antidifterico.

Il siero antidifterico viene preparato a scopo curativo (da 1000 a 3000 U. I.) e a scopo preventivo (300 U. I.).

Per richieste rivolgersi all'Ufficio d'igiene, Torino.

Il siero, tanto curativo che preventivo, si distribuisce gratuitamente ai poveri del Comune di Torino dietro richiesta dei medici di beneficenza.

Sono sempre disponibili pei signori medici esercenti in Torino stringhe sterilizzate per l'innesto del siero e l'occorrente per la raccolta delle placche difteriche.

Cura antirabbica.

L'accesso all'Ufficio d'igiene per la *Cura antirabbica Pasteur* alle persone morsicate da animali rabbiosi o sospetti è in via Bellezia 4, da le ore 12 e dalle 14 alle 17.30 nei giorni feriali, e dalle 10 alle 12 nei giorni festivi. Per l'ore in cui è chiuso l'Ufficio d'igiene, dirigersi alla Stazione telefonica centrale (cortile principale del Palazzo di Città).

Norme per l'ammissione alla cura antirabbica.

I. Gli individui morsicati devono presentare:

a) Un certificato del medico o del veterinario locale relativo alla specie, stato dell'animale morsicatore, ed alle circostanze che accompagnarono il fatto della morsicatura;

b) Se possibile, la cervella, o la testa o un pezzo di midollo spinale, conservato in glicerina neutra, dell'animale morsicatore;

c) La dichiarazione se si tratta di poveri e non appartenenti alla provincia di Torino del Sindaco del Comune di appartenenza, dalla quale risulti che il Comune stesso si assume metà delle spese di cura, cioè L. 60, oltre a quelle di viaggio, vitto e alloggio, e ciò a norma della deliberazione di quel Consiglio comunale del 24 gennaio 1903.

II. La durata della cura è di 24 giorni, durante i quali le persone morsicate devono presentarsi all'Istituto antirabbico ogni giorno, anche festivo, alle 11.

I morsicati alla testa, poco prima o dopo i 5 giorni dopo detto periodo, devono ripresentarsi per un supplemento di cura della durata di altri 10 giorni.

III. Le persone ammesse alla cura devono essere provviste di biancheria personale pulita di bucato e provvedere al bagno di pulizia prima di intraprendere la cura; alle persone povere il bagno è dato gratuitamente nell'Istituto.

IV. Le persone morsicate, che non hanno in Torino parenti od amici presso cui alloggiare, vengono indirizzate all'Ospizio degli Incurabili (signor Bucci Giuseppe, corso Valdocco 2), il quale fornisce loro vitto, alloggio ed assistenza per lire 3 al giorno, se di età superiore ai 12 anni, e per lire 2.50 se di età inferiore, previ gli accordi presi con lo stesso.

Servizio di disinfezione.

Ufficio d'igiene, via Corte d'Appello 4, p. 2°.

Si eseguiscono le disinfezioni gratuite prescritte dalla legge sanitaria nei casi di malattie infettive e quelle a pagamento richieste da privati per qualsiasi altra causa.

Ispettore delle disinfezioni

Bormans dott. Alfonso, v. Parini 10.

Il servizio è disimpegnato da personale pratico, sotto la sorveglianza di un medico ispettore.

Questo personale si reca nelle case ove fu qualche ammalato di malattia infettiva (scarlattina, morbillo, vaiuolo, difterite, tifo, tubercolosi ecc. per procedere alle disinfezioni gratuite volute dalla legge sanitaria o dal Regolamento sanitario generale: pareti, i pavimenti ed i mobili vengono lavati con liquido antisettico (sublimato corrosivo per 1000); gli effetti letterecci e di uso personale avviluppati in appositi sacchi e chiusi in apposito speciale, vengono trasportati alla *Stazione di disinfezione* (strada di Circonvallazione 66-68, presso il Cimitero). Le biancherie vengono disinfettate chimicamente (sublimato 2 per 1000), poscia passate in bucato; gli altri oggetti vengono introdotti nelle stufe di disinfezione e sottoposti all'azione d'acqua compressa, alla temperatura di 115 a 120°, oppure sottoposti all'azione della formaldeide.

Nel termine di due o tre giorni gli oggetti disinfettati vengono restituiti disinfettati, e tali da poter essere adoperati senza tema di contrarre malattie.

Questo servizio obbligatorio e gratuito per le malattie infettive, viene fatto anche a pagamento in base ad apposita tariffa approvata dalla Giunta municipale, a richiesta dei privati che, per cambiamento di alloggio, per decesso o per malattia non infettiva, desiderassero la disinfezione di locali, camere o di oggetti di uso personale.

SEZIONE III

Vigilanza sull'annona, sul suolo pubblico e sull'abitato.

Medico capo della sezione

Bestente dott. Tommaso, p. Em. Filib. 4.

Servizio chimico

Ispezione ed analisi chimica delle bevande e degli alimenti agli scali, sui mercati, negli spacci, alberghi, caffè, ecc.

Chimici

Musso prof. dott. ☎, Gio., v. Principe Tommaso 20.
Ballario dott. Ferdinando, v. Palazzo di Città 18.
Possetto dott. Gio., uff. ☎, p. Statuto 9.
Revelli dott. Carlo Aurel., barr. di Milano, v. della Fossata . . .

Incaricati provvisoriamente del servizio

Malacarne dott. Mario, v. Perrone 3.
Calvi dott. Gio., v. Princ. Amedeo 28.

Servizio veterinario.

Vigilanza zooiatrica - Sorveglianza sull'ammazzatoio e sui macelli del contado - Ispezioni agli scali e negli spacci della città e del contado.

Veterinari all'ufficio d'igiene

Poli dott. Ant., ☎, v. S. Agostino 6.
Monferrino dott. Serafino, c. Casale 8.
Pollovio dott. Gius., barr. Casale, palaz. 68.
Gambarotta dott. prof. Gio., p. Saluzzo 4.

Veterinari all'ammazzatoio

Brusaferro dott. Stef., c. Vitt. Em. II, 118.
Corradi dott. Alb., c. Vitt. Em. II, 116.
Longo dott. Agost., c. Vitt. Em. II, 118.
Rosso dott. Gius., v. Princ. d'Acaja 16.
Mascheroni dott. Ettore, v. Verrua 3.

Servizio delle derrate alimentari.

Ispettori

Gennaro Giuseppe, v. Orfane 25.
De Marchi Innoc., c. S. Maurizio 15.
Morello Carlo, v. Madama Cristina 35.
Vincenzi Franc., v. Giulio 8.

Servizio amministrativo.

Gioja Gius., *appl. di concetto negli uffici interni*, v. Giulio 26.

Direzione del Dazio.

Via Bellezia, 6.

Direttore

Bordi avv. cav. Pietro, via Genova 3.

Ispettorato.

Sorveglianza e controllo del servizio e del personale interno, del Corpo delle guardie daziarie, degli Uffizi di riscossione, dei pesi pubblici, dei quartieri dei Corpi di guardia.

Ispettore

Paganone Paolo, v. Barbaroux 38.

Uffizio Amministrativo.

Affari generali - Protocollo - Corrispondenza - Regolamento e tariffa - Custodia delle carte dell'Amministrazione daziaria e dei pesi pubblici, degli inventari dei mobili e degli utensili degli uffizi - Contabilità e statistica - Provvista e distribuzione registri e stampati - Contravvenzioni - Controllo delle riscossioni e dei versamenti - Pratiche daziarie coll'Amministrazione delle sussistenze militari - Contabilità ed amministrazione del Corpo delle guardie - Servizio amministrativo dell'Ammazzatoio e del Dock.

Capo uff. reggente

Galleani avv. Carlo, *verif.*, c. Re Umberto 38

Applicato

Lupo avv. Anton Mario, v. Deposito 9.

Computisti

Ponzio rag. Carlo, v. Montecuccoli 3.
Nicola Eligio, v. Genova 18.
Caressa Ferruccio, c. S. Maurizio 15.

Uffizio Esportazione.

Esportazione - Riscossione del dazio sul gas e sull'energia elettrica e della tassa di fabbricazione della birra e delle acque gassose - Servizio di riscontrata delle bollette di transito e di esportazione.

Verificatore reggente

Ubezzi Gius., v. Po 45.

Ricevitore reggente

Delfino Edoardo, v. Po 27.

Computista

Bernatti Vitt., v. Cuneo 20.

Uffizio Revisione.

Revisione delle riscossioni daziarie e dei conti dell'esportazione - Rilievi.

Verificatore

Maddio Gio., c. Principe Oddone 63.

Applicato

Nasi Adolfo, v. Cavour 20.

Computisti

Garino Emilio, v. Finanze 7.
Dogliani Bartolomeo, v. Passalacqua 4.
Priuli rag. Fed. Marco, v. Venti Sett. 31.
Strumia Gio., v. Cernaia 29.

1° GRUPPO DI UFFICI

Verificatore princ.

Lupo Paolo, v. dei Fiori 39.

Scalo di Porta Nuova.

Verificatore

Segre Samuele, v. S. Secondo 54.

Applicati

Segre Adolfo, v. Rosine 10.
Torretta Michelang., v. Ospedale 9.
Pastorino Giacomo, v. dei Fiori 34.
Almici Mario, palazzina p. Venezia.
Strumia Gabriele, c. Reg. Margherita 180.

Scalo di Porta Nuova.

(Piccola velocità).

Ricevitore

Calsamiglia Edoardo, v. Belvedere 2.

Computisti

Provana Gaet., v. Valperga Caluso 19.
Ellena rag. Ern., v. Juvara 20.
Mosso Pietro, v. Consolata 12.

Scalo di Porta Nuova.

(Grande velocità).

Ricevitore

Chiesa Carlo, v. Vanchiglia 14.

Computisti

Giordano Vincenzo, v. Mad. Cristina 11.
Corte Mario, v. Pescatori 1.
Marocco Amedeo, c. Firenze 55.
Merlani Aristide, v. Bidone 18.

Alunni d'ordine

Gualco Carlo, v. S. Teresa 12.
Ramelli geom. Giustino, v. Nizza 62.

Scalo di Porta Nuova (Vallino).

Ricevitore

Vivarelli Arnaldo, v. Mad. Cristina 90.

Computisti

Miotti Lorenzo, v. Gioberti 48.
Cocchi Alfredo, v. Andrea Doria 1.

Scalo tramvia Orbassano.

Computista

Rossi Gio., p. Eman. Filiberto 14.

Barriera di Nizza.

Verificatore

Antino Carlo, v. Passalacqua 11.

Applicato

Arduino Gio., casa del Dazio.

Ricevitore

Gila Ferdinando, casa del Dazio.

Computisti

Vigna Carlo Celestino.
Rivolta Guido, casa del Dazio.
Moratti Luigi, id.

Barriera di Stupinigi.

Ricevitore reggente

Baima Giuseppe, casa del Dazio.

Computista

Scursatone Giuseppe, casa del Dazio.

Barriera di Orbassano.

Ricevitore reggente

Baietta Luigi, casa del Dazio.

Computista

Scarampo Luigi, casa del Dazio.

Barriera Ponte Isabella.
Applicato
Pagliano Mario, barr. Piacenza, casa del Dazio.
Ricevitore
Piana Candido, casa del Dazio.
Computista
Capella Arturo, v. Alfieri 10.

2° GRUPPO DI UFFICI
Verificatore principale
Bologna Virginio, c. Vitt. Em. II, 116.

Ufizio Dock.
Verificatore reggente
Fassò geom. Carlo, v. Sacchi 12.
Applicato
Lupo Aless., v. Biamonti 7.
Ricevitore
Almici Camillo, palazzina p. Venezia.
Computisti
Amati rag. Polidoro, v. Silvio Pellico 23.
Nicola Luigi, v. Berthollet 8.
Angelini Ferd., v. Princ. Amedeo 44.
Alunni d'ordine
Ghibaudo rag. Gio., v. Mazzini 4.
Bianco Edoardo, v. Duchessa Jolanda 7.
Ferrero Mario, v. Nizza 113.

Scalo Porta Susa.
Applicato
Boggero Romolo, v dei Fiori 49.
Ricevitore
Macchia Gio., v Cernaia 28.
Computista
Galletti Franc., v. S. Chiara 60.
Alunni d'ordine
Vigo Ernesto, v. Garibaldi 16.
Doglia Luigi, v. S. Chiara 60.

Scalo di Rivoli.
Computista
Rocca Luigi, barr. Francia, casa del Dazio.

Mercato bestiame e Ammazzatoio.
Verificatore delegato
Bordino Pietro, c. Vitt. Em. II, 116.
Applicato
Bachi Emilio, c. Vitt. Eman. I, 116.
Ricevitore
Viotto Franc., v. Cernaia 29.
Computisti
Ferrero Giacinto, c. Vittorio Em. II, 118.
Fulcheris Luigi, Ammazzatoio.
Nebiolo Primo, c. Vittorio Em. II, 129.
Novarese Tancredi, Ammazzatoio.

Barriera del Foro Boario.
Ricevitore reggente
Balbis Manfredo, c. Vitt. Em. II, 129.
Computista
Gazagne Arnolfo, casa Dazio, Foro Boario.

Barriera di Francia.
Applicato
Merzari Federico, casa del Dazio.
Ricevitore
Amerio Carlo, casa del Dazio.
Computisti
Guerra Franc., casa del Dazio.
Mencacci Angelo, id.

Barriera del Martinetto.
Ricevitore
Bettoia Fernando, casa del Dazio.
Computisti
Cagliero Franc., casa del Dazio.
Mazza Felice, id.

3° GRUPPO DI UFFICI
Verificatore principale
Ribotti Luigi, barr. Milano, casa del Da

Barriera di Milano.
Verificatore
Durando Ces., casa del Dazio.
Applicato
Casalegno Ant., casa Dazio (barr. Lanz
Ricevitore
Demarchi Franc., casa del Dazio.
Computisti
Cornalis Romolo, casa del Dazio.
Carrera Guido, id.
Gatti Carlo, id.

Barriera del Regio Parco.
Ricevitore reggente
Moniotto Luigi, v. Reggio 6.
Diurnista
Saffirio G. B. Vitt., casa Dazio (barr. Milano

Scalo di Ciriè-Lanzo.
Ricevitore reggente
Vay Giuseppe, v. Leyni 37.
Computista
Sacco Domenico, v. Fiochetto 3.

Barriera di Lanzo.
Verificat. regg.
Castelli Eug., casa del Dazio.
Ricevitore
Magnetto Ernesto, casa del Dazio.
Computisti
Pasquali Angelo, casa del Dazio.
Martini avv. Casimiro Vitt., id.
Alunno d'ordine
Chieppi Gio., casa del Dazio.

Barriera di Valdocco.
Broglia Feder., *computista* casa del dazio.

Scalo Valdocco.
Ricevitore reggente
Ferrero Carlo, c. Reg. Margherita 180.
Alunno d'ordine
Jamucci Daniele, casa Dazio (barr. Lanzo

Barriera di Casale.
Verificatore reggente
Aichino Camillo, casa del Dazio.
Ricevitore
Mulatero G. B., casa del Dazio.
Computisti
Nay Primo, casa del Dazio.
Marchesi Gius., id.
Farinetti Raffaello, id.

Barriera di Vanchiglia.
Computista
Mondo Giuseppe, casa del Dazio.

Barriera di Piacenza.
Applicato
Salero Gaetano, casa del Dazio.
Ricevitore
Mulatero Riccardo, casa del Dazio.
Computista
Giuta Michele, casa del Dazio.

Peso del Borgo Po.
Computista
Barbieri Ant., p. Gr. Madre di Dio 4.

Peso sulla piazza Emanuel Filiberto.
Computista
Borelli Giacomo, v. Tarino 11.

Peso sulla piazza Venezia
Computista
Martinel Michele, palazzina del peso.

Ufficiali delle guardie daziarie.

Quartiere di Po.
Mortarotti Angelo, *Sotto Ispettore del Corpo*, v. Vanchiglia 5.
Idalgi Atanasio, *ff. uffic.*, v. Vanchiglia 5.

Quartiere di Milano.
Remondino Ant., casa del dazio (barr. di Milano).

Quartiere di Francia.
Bollati Gugl., casa del dazio (barr. Francia)

Quartiere di Nizza.
Gastaldi Gasp., *maresciallo*, casa del dazio (barr. Nizza).

La bassa forza si compone di: 40 brigadieri, 21 vice-brigadieri, 24 guardie scelte e 206 guardie semplici.

Impieghi speciali.

Ambrosini prof. cav. Antonio, *direttore generale delle scuole municipali*, corso Vitt. Em. II, 40.
Vico teol. don Edoardo, *cappellano al Camposanto generale.*
Sala teol. Giovanni, *cappellano al Cimitero S. Pietro in Vincoli.*
Tallone Lorenzo, *dirett. Cimitero generale.*
Marini Gio., *ispettore del nettamento delle vie*, p. Mad. Cristina.

Compagnia Pompieri.

Comandante
Spezia Luigi, ⊟, perito industriale, v. delle Scuole 5, p. 3.
Vice-comandante
N. N.

La Compagnia si compone di: 1 comandante; 1 vice-comandante; 1 meccanico elettricista; 4 sergenti; 1 caporale furiere; 1 caporale primo trombettiere; 4 caporali; 1 sotto-caporale secondo trombettiere; 16 sotto-caporali; 1 terzo trombettiere; 60 pompieri effettivi e 30 pompieri allievi.

Stazioni di Pompieri
per il servizio estinzione incendi.

Municipio . . . palazzo comunale.
Vanchiglia . . . v. Vanchiglia 3.
Borgo Nuovo . . v. S. Franc. da Paola 25.
Valentino. . . . c. Valentino 5.
Piazza d'Armi . . v. Bellini 4.
San Donato . . . v. Cibrario 3.
Caserma Pompieri c. Reg. Margherita 126.

Telefono chiamata pel servizio incendi
8-98 oppure **10-56**

Corpo delle guardie municipali.

La forza del Corpo delle guardie Municipali è di 300 uomini, cioè: 1 comandante, 5 ispettori, 8 marescialli, 16 brigadieri, 21 vice-brigadieri, 249 guardie, delle quali 35 scelte.

Il Corpo fa il servizio promiscuo di Polizia Urbana e di Polizia Rurale ed è diviso in 24 Uffici di Sezione, dei quali 13 nel perimetro della cinta daziaria e 11 nei principali centri abitati del territorio Comunale oltre la cinta stessa.

Ad ogni Ufficio nella zona Urbana è annessa una stazione di Pompieri. Nelle stazioni suburbane il personale d'ogni Ufficio è provvisto del materiale necessario per i primi soccorsi in caso d'incendio.

Gli Uffizi della Polizia Urbana e quelli della Polizia Rurale, sono costantemente aperti al pubblico anche per le richieste urgenti di sanitari, sono collegati fra loro da un servizio telefonico particolare del Municipio, e ad ognuno è annesso un locale per il servizio Medico di Beneficenza.

Comandante
Giusto cap. Placido, palazzo civico.

UBICAZIONE DEGLI UFFICI

Sez. **Centrale,** Palazzo Municipale.
Sez. 1ª. **Municipio,** v. Bellezia 6 (Palazzo Municipale).
Sez. 2ª. **Consolata,** v. Perrone 3 (casa Rossi).
Sez. 3ª. **Vanchiglia,** v. Vanchiglia 3 (casa del Munic.).
Sez. 4ª. **Borgo Nuovo,** via S. Franc. da Paola 25 (casa del Municipio).
Sez. 5ª. **Valentino,** c. Valentino 5 (casa Rossi).
Sez. 6ª. **Piazza d'Armi,** v. Bellini 6 (casa Maroni Sinigaglia).
Sez. 7ª **San Donato,** v. Cibrario 3 (casa Fubini).
Sez. 8ª. **Aurora,** c. Vercelli 4 (c. Candelo Annetta in Delvecchio).
Sez. 9ª. **Porta Nuova,** via Maria Vittoria 2 (casa Marsengo).
Sez. 10ª. **Oltre Po,** v. Mondalieri 31 (c. Proglio).
Sez. 11ª. **Ferrovia,** staz. centrale Porta Nuova, lato arrivi.
Sez. 12ª. **Parco Valentino,** ang. corsi Raffaello e Massimo d'Azeglio.
Sez. 13ª. **Madonna del Pilone,** strada di Casale 1 (casa Lorino).
Sez. 14ª. **Lingotto,** v. Nizza 229 (casa Malvano).
Sez. 15ª. **Miraflori,** strada di Stupinigi 971 (casa Venere).
Sez. 16ª. **Pozzo Strada,** strada di Francia 231 (casa Cafasso)
Sez. 17ª. **Lucento,** v. Pianezza 2 (casa Ferroglio).
Sez. 18ª. **Madonna Campagna,** stradale di Lanzo 240 (casa Podio).
Sez. 19ª. **Bertoulla,** strada Abbadia Stura 344 (casa Magnetti).
Sez. 20ª. **Camposanto,** Cimitero generale.
Sez. 21ª. **Cavoretto,** strada comunale da Cavoretto a Mondalieri 2.
Sez. 22ª. **Ponte Stura,** stradale di Milano 210 (c. a Debernardi).
Sez. 23ª. **Pilonetto,** stradale di Mondalieri 254 (casa Griglio).

In ognuno di questi Uffici si accettano reclami dei cittadini contro i pubblici servizi dipendenti dal Municipio.

MEDICI DI BENEFICENZA — Quadro del Personale Sanitario Municipale (Città)

DISTRETTI MEDICI			MEDICI ORDINARI		Sez. di Polizia Località ed ore di consulto	Ora del ritiro delle richieste di visita degli ammalati
N° d'ordine	Denominazione	Circoscrizione	Casato e nome	Abitazione		
		CITTÀ				
1	Metropolitana	Via Rossini, c. Regina Margherita, vie Porta Palatina, S. Tommaso, Barbaroux, piazza Castello (compreso il palazzo Madama) v. di Po.	Chiaiso dott. Onofrio .	Via Maria Vittoria 26	I. Municipio, v. Bellezia 6 . (ore 10)	Dalle ore 16 alle 18
2	San Tommaso	Vie Carlo Alb., Maria Vittoria, S. Teresa, Botero, Barbaroux, p. Castello, v. Po	Chiaiso dott. Ernesto .	Via s. Fr. Paola 40*bis*	Id. id. (ore 10)	Dalle ore 16 alle 18
3	Corpus Domini	Vie Porta Palatina, S. Tommaso, Barbaroux, Botero, Bellezia, p. Emanuele Filiberto, c. Regina Margherita. . .	Scaravelli dott. Gio. .	Piazza Statuto 6 e 8	Id. id. (ore 11)	Dalle ore 16 alle 18
4	Carmine. . . .	Via Corte d'Appello (da via Bellezia) p. Savoia, v. del Carmine, c. Valdocco, c. Reg. Margh., p. Em. Filib., v. Bellezia (sino a v. Corte d'Appello) . .	Chiesa dott. Cesare . .	Via Genova 1 . . .	II. Consolata, v. Perrone 3 . (ore 10)	Dalle ore 16 alle 18
5	Santa Barbara	Via Bellezia (da v. Corte d'Appello), vie Botero, Cernaia, c. Palestro, c. Valdocco, v. del Carmine, p. Savoia, via Corte d'Appello (fino a v. Bellezia) .	Colomiatti dott. Luigi	Via Orfane 5. . .	II. id. (ore 8)	Dalle ore 16 alle 18
6	Piazza Statuto	Corsi Palestro, Valdocco, Reg. Margh., Pr. Oddone, p. Statuto, v. Santarosa, p. S. Martino, v. Cernaia (fino al c. Palestro)	Giusiano dott. Giuseppe	Via Bellezia 7 . . .	Id. id. (ore 9)	Dalle ore 16 alle 18
7	Ss Annunziata	Via Rossini, c. S. Maurizio, v. Napione, p. Vitt. Emanuele I, v. Po.	Aicardi dott. Michele	Via Barolo 29 . . .	III. Vanchiglia, via Vanchiglia 3 (ore 9)	Dalle ore 16 alle 18
8	Vanchiglia (destra) . . .	Via Macchiavelli, c. Reg. Margherita, via Buniva, c. S Maurizio (fino al Po) .	Marone dott. Edoardo .	Via dell'Arcivescovado 4 *bis*. . . .	Id. id. (ore 9)	Dalle ore 16 alle 18
9	Vanchiglia (sinistra) . . .	Via Buniva, c. Reg. Margherita, v. Rossini, c. S. Maurizio (fino a v. Buniva).	Amiotti dott. Enrico .	Via Vanchiglia 4 . .	Id. id. (ore 8)	Dalle ore 16 alle 18
10	Madonna degli Angeli. . . .	Via Carlo Alberto, c. Vitt. Em. II, vie Accad. Albert., Po (fino a v. Carlo Alb.).	Oliaro dott. Guglielmo	Via Mazzini 33. . .	IV. Borgo Nuovo, via S. Fr. da Paola 25 (ore 8)	Dalle ore 16 alle 18
11	San Francesco da Paola . .	Via di Po (da v. Accademia Albertina), p. Vitt. Em. I, v. Lungo Po, c. Cairoli, v. Cavour, p. Cavour, v. Accademia Albertina (fino a v. di Po)	Bracco dott. Guglielmo	Via Orfane 29 . . .	Id. id. (ore 9)	Dalle ore 16 alle 18

DISTRETTI MEDICI			MEDICI ORDINARI		Sez. di Polizia Località ed ore di consulto	Ora del ritiro delle richieste di visita degli ammalati
N° d'ordine	Denominazione	Circoscrizione	Casato e nome	Abitazione		
		Segue CITTÀ				
12	San Massimo .	Corsi Cairoli (da v. Cavour), Vitt. Em. II, vie Accademia Albertina, Cavour. .	Gastaldi dott. Gioach.	Via Accad. Albert. 49	IV. Borgo Nuovo via S. Fr. da Paola 25 (ore 8)	Dalle ore 16 alle 18
13	Santi Pietro e Paolo	Linea ferroviaria di Genova, fino all'altezza di v. Burdin, vie Burdin, Principe Tommaso, c. Vitt. Em. II. . .	Abate Daga dott. Gio .	Corso Valentino 1 .	V. Valentino, c. Valentino 5 (ore 14)	Dalle ore 8 alle 10
14	San Giovanni Evangelista.	Vie Principe Tommaso, Burdin, fiume Po, c. Vittorio Emanuele II	Vaccino dott. Gius. .	Via Goito 8	Id. id. (ore 7,15	Dalle ore 16 alle 18
15	Sacro Cuore di Maria	Linea ferroviaria di Genova, dall'altezza di v. Burdin, all'altezza di c. Raffaello, c. Raffaello, c. Federico Sclopis, fiume Po, v. Burdin.	Biancotti Francesco .	Via Gazometro 14 .	Id. id. (ore 15)	Dalle ore 8 alle 10
16	Sacro Cuore di Gesù.	Linea ferroviaria di Genova, dall'altezza di c. Raffaello all'altezza di c. Dante, corsi Dante, Feder. Sclopis, Raffaello	Turbil dott. Clemente	Via Gazometro 14 .	Id. id. (ore 9,30)	Dalle ore 16 alle 18
17	Cittadella. . .	Piazza Solferino, corsi Re Umberto, Vittorio Em. II, linea ferroviaria Milano, v. Santarosa, p. S. Martino, v. Cernaia	Bessone dott. Mario. .	Via Deposito 5. . .	VI. Piazza d'Armi, v. Bellini 4 (ore 9)	Dalle ore 16 alle 18
18	Porta Susa . .	Strada di Francia, cinta daziaria (fino alla barr. Crocetta), corsi Castelfidardo, Princ. Oddone (fino alla str. Francia)	Giordano dott. Pietro	Via Carlo Alberto 1	Id. id. (ore 10)	Dalle ore 16 alle 18
19	San Secondo .	Corso Vitt. Em. II, dalla Staz. di P. N., c. Castelfidardo, c. e v. Montevecchio (fino all'incontro della linea ferroviaria di Genova), linea ferroviaria fino al c. Vittorio Emanuele II. . .	Ostano dott. Pietro. .	Via Goito 17. . . .	Id. id. (ore 8)	Dalle ore 16 alle 18
20	Piazza d'Armi	Corso e via Montevecchio (fino all'incontro colla ferrovia di Genova), ferrovia di Genova fino al c. Sommeiller, corsi Sommeiller, Peschiera, Castelfidardo (fino al c. Montevecchio). . .	Giani dott. Pietro . .	Via Massena 53 . .	Id. id. (ore 8)	Dalle ore 16 alle 18
21	San Donato. .	Strada di Francia, vie Bagetti, Vagnone, corsi Reg. Margherita e Princ. Oddone	Ferrero dott. Ferdin.	Via S. Donato 9 . .	VII. S. Donato, via Cibrario 3 (ore 10)	Dalle ore 16 alle 18

MEDICI DI BENEFICENZA — Quadro del Personale Sanitario Municipale (Città)

DISTRETTI MEDICI			MEDICI ORDINARI		Sez. di Polizia Località ed ore di consulto	Ora del ritiro delle richieste di visita degli ammalati
N° d'ordine	Denominazione	Circoscrizione	Casato e nome	Abitazione		
		Segue **CITTÀ**				
22	Valdocco. . . .	Corso Reg. Margherita (dal c. Principe Oddone alla cinta daz.), cinta daz. (fino alla barr. di Lanzo), c. Principe Oddone (fino al c. Reg. Margherita).	Forni dott. Luciano .	Via del Carmine 11	VII. S. Donato, via Cibrario 3 (ore 8)	Dalle ore 16 alle 18
23	Borgo Dora (a sinistra) . . .	Corso Reg. Margh. (da v. Ariosto), corso Princ. Oddone, vie Lungo Dora, San Pietro in Vincoli, Ariosto	Costa dott. Carlo . . .	Via del Carmine 4 .	VIII. Aurora, corso Vercelli 4 (ore 8)	Dalle ore 16 alle 18
24	Borgo Dora (a destra)	Strada R. Parco, c. Savona, v. Ponte Mosca p. Eman. Filiberto, c. Regina Margherita.	Pecchio dott. Gio. . .	Via Venti Sett. 56 .	Id. id. (ore 9)	Dalle ore 16 alle 18
25	Borgo Dora (centro)	Vie Ponte Mosca, Lungo Dora, S. Pietro in Vincoli, Ariosto, c. Reg. Margherita, p. Emanuele Filiberto	Gianotti dott. Paolo .	Via Montevecchio 4	Id. id. (ore 9)	Dalle ore 16 alle 18
26	Oltre Dora (a sinistra) . . .	Corso Napoli (da c. Vercelli), c. Principe Oddone (fino alla linea ferroviaria di Lanzo), detta linea ferroviaria (fino al c. Napoli)	Perrier dott. Aless. . .	Via Milano 3. . . .	Id. id. (ore 8)	Dalle ore 16 alle 18
27	Oltre Dora (a destra)	Via Ponte Mosca (oltre Dora, sino alla cinta daz.), cinta daz. (sino alla barriera del Colombaro), sponda sinistra della Dora (sino a v. Ponte Mosca) .	Ponteri dott. Astolfo .	Via Maria Vittoria 23	Id. id. (ore 9,50)	Dalle ore 16 alle 18
28	Oltre Dora (centro). . . .	Via Ponte Mosca (oltre Dora, sino alla cinta daz.), cinta daz. (sino alla linea ferroviaria di Lanzo), detta linea ferroviaria (sino al c Napoli), c Napoli (sino a v. Ponte Mosca)	Rossi dott. Vincenzo .	Via Maria Vittoria 6	Id. id. (ore 8)	Dalle ore 16 alle 18
29	San Carlo . . .	Via Carlo Alberto (da v. Maria Vittoria), c. Vitt. Em. II, vie Venti Settembre e S. Teresa, p. S. Carlo, v. Maria Vittoria	Moretto dott. Pietro .	Via Ett. de Sonnaz 14	IX. Porta Nuova, via Maria Vittoria 2	
30	Santa Teresa .	Piazza Solferino, c. Re Umberto, c. Vittorio Emanuele II, v. Venti Settembre, v. Santa Teresa	Mottura dott. Gius. .	Via Venti Sett. 45	Id. id. ore 9,30	Dalle ore 16 alle 18 Dalle ore 16 alle 18

MEDICI DI BENEFICENZA — Quadro del Personale Sanitario Municipale (Contado)

DISTRETTI MEDICI			MEDICI ORDINARI		Sez. di Polizia Località ed ore di consulto	Ora del ritiro delle richieste di visita degli ammalati
N° d'ordine	Denominazione	Circoscrizione	Casato e nome	Abitazione		
		CONTADO				
1	Barr. di Nizza	Corso Dante (dal suo incontro virtuale colla linea ferroviaria di Genova sino al Po), sponda sinistra del Po, cinta daziaria (sino alla linea ferroviaria di Genova), detta linea sino al punto di partenza (oltre la parte della Parrocchia Sacro Cuore di Gesù fuori della cinta daziaria)	Balocca dott. Domenico	Via Mad. Cristina 33	V. Valentino, c. Valentino 5 (ore 8,45)	Dalle ore 16 alle 18
2	Crocetta	Corsi Sommeiller (dal Cavalcavia), Peschiera e Castelfidardo (fino alla barriera della Crocetta), cinta daziaria sino alla barriera di Genova, linea ferroviaria di Genova (fino al Cavalcavia) oltre la parte della Parrocchia della Crocetta situata fuori della cinta daziaria	Sala dott. Giuseppe .	Corso Vitt. Em II, 88	VI. Piazza d'Armi, via Bellini 4 (ore 10)	Dalle ore 16 alle 18
3	Vanchiglia, centro	Corsi Regina Margherita e R. Parco, sponda destra della Dora sino alla cinta daziaria, cinta daziaria sino al ponte Regina Margherita (oltre la parte della Parrocchia di Santa Giulia situata fuori della cinta daziaria). .	Girola dott. Luigi . .	Via Artisti 1. . . .	III. Vanchiglia, via Vanchiglia 3 (ore 45)	Alle ore 9 e alle 18

MEDICI DI BENEFICENZA — Quadro del Personale Sanitario Municipale (Contado)

DISTRETTI MEDICI			MEDICI ORDINARI			
N° d'ordine	Denominazione	Circoscrizione	Casato e nome	Abitazione	Sez. di Polizia Località ed ore di consulto	Ora del ritiro delle richieste di visita degli ammalati
		Segue CONTADO				
4	Oltre Po, sinistra	Piazza Gran Madre di Dio, v. Villa della Regina, cinta daziaria sino al ponte Regina Margherita, sponda destra del Po (oltre la parte fuori cinta daziaria compresa fra il Po ed una linea che dal n. 408 della strada di Casale vada a raggiungere la strada vicinale superiore di Val San Martino fino al limite del territorio torinese e ridiscenda alla chiesa di S. Margherita e da questa alla cinta daz. comprendendo in quest'ultimo tratto i fabbricati ai quali si accede dalla strada dell'Eremo) . .	Ferrero dott. Massimo	Piazza Gran Madre di Dio 8	Via Villa della Regina 5 . . (ore 9)	Dalle ore 16 alle 18
5	Oltre Po, destra	Piazza Gran Madre di Dio, v. Villa della Regina, cinta daziaria sino alla barr. di Piacenza, sponda destra del Po (oltre la parte fuori della cinta daziaria fra la strada di S. Vito e Revigliasco, il limite del territ. torinese ed il confine del distretto precedente)	Ramondo dott. Enrico	Corso Vitt. Em. II, 2 oltre Po.	X. Oltre Po, strada di Moncalieri 54 (ore 8)	Dalle ore 16 alle 18
6	Martinetto-Lucento	Via Bagetti (dalla strada di Francia), v. Vagnone, c. Reg. Margh., cinta daziaria, str. di Francia (sino alla v. Bagetti), oltre la Parrocchia di Lucento	Beltrami dott. Giovanni	Piazza Statuto 10 .	VII. S. Donato, v. Cibrario 3 . (ore 9)	Dalle ore 16 alle 18
7	Pozzo Strada .	L'intiera parrocchia di Pozzo Strada, più la parte di quella di S. Alfonso fuori della cinta daziaria	Gabinio dott. Augusto	Str. di Francia 139	Barr. di Francia, casa [illegible]	[illegible] Dalle ore 16 alle 18

DISTRETTI MEDICI			MEDICI ORDINARI			
N° d'ordine	Denominazione	Circoscrizione	Casato e nome	Abitazione	Sez. di Polizia Località ed ore di consulto	Ora del ritiro delle richieste di visita degli ammalati
		Segue CONTADO				
8	Madonna di Campagna . .	L'intiera Parrocchia della Madonna di Campagna, più la parte di quella di Altessano situata sul territ. di Torino	Ghirardi dott. Pietro .	Strada di Lanzo 129	XVIII. Mad. di Campagna, Asilo Umb. I R. Parco . (ore 8)	Dalle ore 16 alle 18
9	Regio Parco .	L'intiera Parrocchia di S. Gaetano oltre i fabbricati del Cimitero generale .	Paulino dott. Luigi. .	R. Parco, c. Lana 112	Via Circonvallaz. 128	Dalle ore 16 alle 18
10	Badia di Stura	L'intiera Parrocchia della Badia di Stura	Magnetti dott. Filiberto	Strada Abbadia di Stura 344 . . .	XIX. Bertoulla (ore 13)	Dalle ore 16 alle 18
11	Madonna del Pilone. . . .	Le Parrocchie di Madonna del Pilone e Reaglie (meno la parte delle medesime comprese nel distretto IV e quelle intiere di Sassi, Mongreno e Soperga).	Sacco dott. Paolo . .	Strada di Casale 208	Madonna del Pilone (ore 8)	Dalle ore 16 alle 18
12	Cavoretto . . .	Dalla strada di San Vito e Revigliasco al confine coi territori di Revigliasco e Moncalieri sulla sponda sinistra del Po	Malni dott. Luigi . .	Strada Moncalieri 178	XXIII. Pilonetto (ore 8)	Dalle ore 16 alle 18
13	Lingotto . . .	Le intiere Parrocchie di Lingotto e Mirafiori, più la parte di quella di Beinasco situata sul territorio di Torino	Burzio dott. Felice. .	Lingotto 659 . . .	XIV. Lingotto (ore 10)	Dalle ore 16 alle 18

Medici straordinari e loro domicilio.

1. Barelli dott. Francesco, c. Valentino 3.
2. Pautassi dott. Gius., v. S. Franc. da Paola 34
3. Golzio dott. Alfredo, v. Gioberti 40.
4. Mosso dott. Camillo, v. Duchessa Jolanda 7.
5. Pacciarini dott. Alfonso, v. Mazzini 46.
6. Lombard dott. Carlo Luigi, c. Vinzaglio 44.
7. Arnaud dott. Luigi, v. Ettore de Sonnaz 44.
8. Sarti dott. Guido, c. Casale 102.
9. Bianchi dott. Luigi, v. dei Mille 56.
10. Buffetti dott. Vincenzo, v. Lagrange 31.
11. Biondo dott. Vittorio, v. Montebello 17.
12. Savio dott. Giuseppe, v. Po 14.
13. Gedda dott. Luigi, v. Scuole 7.
14. Muggia dott. Roberto, v. Saluzzo 42 *bis*.
15. Heer dott. Arminio, v. Roma 20.

LEVATRICI DI BENEFICENZA — Quadro del Personale Sanitario Municipale (Città)

DISTRETTI OSTETRICI			Casato e nome della levatrice	Abitazione
Numero d'ordine	Denominazione	Circoscrizione		
		CITTÀ		
1	Metropolitana	Uguale a quella del distretto medico corrispondente	Bottone-Capria Ester	Via Porta Palatina 8.
2	San Tommaso	Id.	Tarabra ved. Cordero Vittoria	Via Bertola 2.
3	Corpus Domini	Id.	Accamo-Preacco Agnese	Via Stampatori 5.
4	Carmine	Corso Regina Margherita (angolo v. Consolata), c. Principe Oddone, p. Statuto, v. Santarosa, p. S. Martino, vie Cernaia, Fabro, delle Scuole, Giulio e Consolata	Bodoira-Taraglio Angelina	Via Deposito 9
5	San Dalmazzo	Vie Cernaia (da p. Solferino), Fabro, Scuole, Giulio, Consolata, c. Reg. Margherita, p. Emanuele Filiberto, vie Bellezia e Botero	Raschio Eugenia	Via Stampatori 16.
6	SS. Annunziata	Via Rossini, c. Regina Margherita, v. Barolo, p. Vittorio Emanuele I, v. Po	Giganti-Manfredi Caterina	Via Montebello 22.
7	Santa Giulia	Via Barolo, c. Regina Margherita, fiume Po, p. Vittorio Emanuele I	Cima-Bonello Carolina	Via Barolo 25.
8	Madonna degli Angeli	Via Carlo Alberto (ang. v. Po), c. Vitt. Em. II, vie S. Massimo e Po	Ferrero-Comune Margherita	Via Mazzini 34.
9	San Massimo	Via S. Massimo (ang. v. Po), c. Vitt. Eman. II, fiume Po, p. Vitt. Emanuele I, v. Po	Valletti Maddalena	Via San Massimo 33.
10	Ss. Pietro e Paolo e Sacro Cuore di Maria	Uguale a quella dei distretti medici Ss Pietro e Paolo, S. Gio. Evang. e Sacro Cuore di Maria.	Destefanis-Ferrua Maria	Via Valperga Caluso 5.
11	Cittadella	Uguale a quella del distretti medici Cittadella e Porta Susa.	Braglia-Vecco Haydée	Via Assarotti 2.
12	San Secondo	Uguale a quella dei distretti medici S. Secondo e Piazza d'Armi	Sardo-Pareto Placida	Via Gioberti 8.
13	San Donato	Uguale a quella dei distretti medici S. Donato, Valdocco e della parte entro cinta del distretto medico Martinetto-Lucento	Griglione-Leporis Antonietta	Via San Donato 16.
14	Borgo Dora	Uguale a quella dei distr. med. corrispondenti.	Conti Maria	Via Milano 1.
15	Oltre Dora	Id.	Coppo-Scagliotti Emilia	Corso Regina Margherita 124.
16	San Carlo	Uguale a quella dei due distretti medici San Carlo e Santa Teresa	Conteri-Rollino Elvira	Via Roma 12.

DISTRETTI OSTETRICI			Casato e nome della levatrice	Abitazione
Numero d'ordine	Denominazione	Circoscrizione		
		CONTADO		
1	Barriera di Nizza	Uguale a quella dei distretti medici Sacro Cuore di Gesù (città) e Barriera di Nizza (contado).	Vandone-Berardo Maria	Via Orto Botanico 10.
2	Crocetta	Uguale a quella del distr. medici corrispondente	Pastè-Villa Emilia	Via Gioberti 62.
3	Vanchiglia	Uguale a quella dei distr. medici corrispondenti	Destefanis-Rivara Paolina	Via Napione 30.
4	Oltre Po (sinistra)	Uguale a quella del distr. medico corrispondente	Fiorio-Salomon Elena	Piazza Gran Madre di Dio 9.
5	Oltre Po (destra) e Cavoretto	Uguale a quella dei distr. medici corrispondenti.	Zoppetto-Barovero Isabella	Corso Vitt. Em. II, 2 (oltre Po)
6	Lucento	Uguale a quella fuori cinta del distr. med. corrisp.	Basso Adelaide	Strada di Lucento 4, casa Tosco.
7	Pozzo-Strada	Id.	Allemano-Briganti Margherita	Strada antica di Rivoli 45.
8	Madonna di Campagna	Id.	Rossetti-Costafrolla Maria	Stradale di Lanzo 135.
9	Regio Parco	Id.	Ropolo-Perasso Leonilda	Regio Parco 145, casa Biollo
10	Badia di Stura	Id.	Ferrari Vittoria	Strada dell'Abbadia 332.
11	Madonna del Pilone	Id.	Carella-Allocco Corinna	Strada di Casale 237.
12	Lingotto	Id.	Berruti-Ferbri Teresa	Strada di Cuneo 209.

Guardia medica permanente nel Palazzo civico

per casi urgenti di medicina, chirurgia e di ostetricia e per provvedimenti urgenti d'igiene

Recapito per mezzo di qualunque Sezione di polizia municipale all'ufficio centrale del telefono nel Palazzo Civico (cortile principale).

Vaccinazioni Municipali pubbliche e gratuite

Sono praticate dal 1° maggio a tutto il 15 giugno, e dal 15 settembre a tutto ottobre tutti i giorni dalle 10 alle 12 in una sala al piano terreno del palazzo Civico (corte detta del burro) e negli altri mesi presso l'Ufficio d'Igiene municipale, via Corte d'Appello 1, piano terzo, nei giorni di giovedì e domenica, dalle 10 alle 12.

Commissione Comunale per l'applicaz. delle Imposte dirette

sedente nel Palazzo Comunale.
Biennio 1904-1905

Presidente

Annaratone comm. Alessandro, uff. ✻, via Mazzini 48.

Vice Presidenti

Grosso cav. Pietro, p. Eman. Filiberto 24.
Bellia ing. Gius., v. Principi d'Acaja 12.
Aimery avv. Gius., v. S. Domenico 1.
Fenoglio ing. prof. cav. Luigi, p. Em. Filib. 9.

Commissari effettivi

Bersanino cav. Giorgio, c. Reg. Margh. 123.
Grosso avv. cav. Feder., v. S. Tommaso 6.
Rapetti cav. Angelo, v. Venti Sett. 44.
Buridani dott. cav. Paolo Emilio, corso Vitt. Eman. II, 36.
Perussia cav. rag. Gius., uff. istruz. pubblica francese, v. Stampatori 4.
Maganza Gius., v. Genova 14.
Rizzetti cav. Spirito, p. Solferino 1.
Berry Achille, v. Roma 1.
Peyron ing. cav. Prospero, v. Bogino 27.
Giacobino Pietro, v. Corte Appello 4.
Raby avv. Luigi, v. Andrea Provana 3.
Peyrot avv. cav. Eligio, v. Fabro 2.
Franco cav. Francesco, v. Alfieri 4.
Brezzi avv. Camillo, v. Orfane 5.
Cerutti avv. cav. Cirillo, v. S. Tomaso 7
Paoletti avv. Secondo, c. Vinzaglio 25.
Tedeschi ing. Massimo, gall. Nazionale, s.C.
Timossi cav. Paolo, v. Monti 26.
Cauvin Alberto, v. Garibaldi 8.
Margary avv. Onorato, v. Siccardi 2.

Commissari supplenti

Ferroglio avv. cav. prof. Gaet., v. San Tommaso 28.
Castaudi cav. Gio., v Roma 24.
Bona comm. avv. Adolfo, p. Statuto 3.
Giacobino Vincenzo, v. Berthollet 14.
Ginatta avv. Domenico, v. Sacchi 26.
Caudano Gius., p. Carlo Felice 10.
Oltone Domenico, v. dei Mille 38-40.
Molinari dott. Vitt., v. Giannone 5.
Cairola avv. Zaverio, v. Venti Sett. 78.
Monti ing. Enrico, v. Pio Quinto 4.

Commissari aggiunti pei fabbricati

Effettivi

Chiola cav Enrico, p. Carlo Felice 10.
Comba avv. cav. Alfredo, c. Cairoli 22.

Supplente

Ceriana ing. cav. Arturo, v. Pr. Amedeo 34.

Segretario

Ferroglio cav. Michele, Pozzo Strada, c. p.

Commissione Municipale d'Ornato

con sede nel Municipio
(Ufficio dei *Lavori Pubblici*).

Il Sindaco, *Presidente.*

Membri

Brayda ing. cav. Riccardo, *assessore per l'edilità*, v. Cernaia 38.
Tacconis dott. cav. Camillo, *assessore per l'igiene*, v. Private 5.
Calandra comm. Davide, corso Massimo d'Azeglio 40.
Ceppi conte ing. Carlo, Grand'uff. 🎗, v. Bogino 20.
Salvadori di Wiesenhoff nob. ing. Giacomo, comm. 🎗, v. dei Mille 5.
Balbo Bertone di Sambuy conte Ernesto, Senatore del Regno, v. Magenta 29.
Reycend comm. ing. Angelo, str. Moncalieri 107.
Ceriana cav. ing. Arturo, uff. ✻, via Principe Amedeo 34.
Avondo comm. Vittorio, v. Napione 2.
Fenoglio cav. ing. Pietro, v. S. Dalmazzo 24.
Pagliani dott. comm. Luigi, v. Rocca 49.

Commissione Comunale per la revisione delle Liste elettorali

Palazzo Municipale.

Il Sindaco, *Presidente.*

Membri effettivi

Levi avv. Costanzo, v. Garibaldi 53.
Lombardi avv. Leonida, v. Consolata 8.
Timossi cav. Paolo, v. Monti ang. corso Massimo d'Azeglio.
Molineri dott. Giacinto, v. Mazzini 29.
Portalupi avv. Massimo, v. Rossini 12.
Clerici avv. Ottorino, v. S. Dalmazzo 17.

Supplenti

Diatto Pietro, p. Cavour 9.
Guillot avv. Gius., v. Montecuccoli 4.
Alignani Dante, c. Valdocco 17.
Bianco Luigi Paolo, v. S. Tommaso 12.

Comitato Comun. per l'Emigrazione

Via Corte d'Appello 1.

Costituito in esecuzione della Legge 31 gennaio 1901 per la tutela degli Emigranti, ha per iscopo di fornire ai medesimi quelle indicazioni che loro sono necessarie onde evitare le dolorose delusioni e gli inganni a cui erano facilmente soggetti.

A tal fine il Comitato raccoglie e diffonde notizie ed informazioni sulle condizioni degli operai ed emigranti nelle diverse colonie e paesi dove più facilmente vengono diretti, sulla facilità o meno di trovarvi lavoro ed occupazione, e sul come e da chi possano trovarvi protezione ed aiuto. Parimenti si incarica di procurare agli emigranti informazioni sui prezzi dei viaggi, sulle linee di navigazione e sulla data di partenza dei piroscafi e dei vettori autorizzati.

La sua sede è presso il Municipio in via Corte d'Appello 1, piano terr., Ufficio III Legale-Servizi « Atti di notorietà, ecc. », dove chiunque potrà avere quelle notizie ed informazioni che gli sono necessarie.

Presidente

Arnaud avv. Giacomo, Pretore del II Mandamento di Torino, v. Cernaia 2.

Rappresentante il Sindaco

Diatto cav. ing. Vittorio, assessore.

Membri

Durando sac. prof. Celestino, via Cottolengo 32.
Vergnano dott. cav. Casimiro, v. Pietro Micca 20.
Navone cav. Gius., c. Reg. Margherita 127.

GUICCIOLI March. ALESSANDRO
Prefetto di Torino

UFFICI
Civili ❧ Governativi e Provinciali

Prefettura

UFFICI: Piazza Castello 9*bis* e 10, p. 1.

Prefetto

Guiccioli march. Alessandro, Gr. Cr. ✻ e comm. della legione d'onore francese, Gr. Cordone 🎗, Senat. del Regno.

Consigliere delegato

Focaccetti dott. Gaspare, ✻ e 🎗, corso Vitt. Eman. II, 24.

Gabinetto

Affari riservati - Personale della Prefettura e degli uffici governativi - Sindaci - Associazioni - Avvenimenti politici - Rapporti colle autorità politiche e militari - Stampa - Affari diversi.

Figarolo-Tarino conte dottor Giovanni, ✻, 🎗, *consigl., capo Gabinetto.*
Ramognini avv. Gio., *segret. di Gabinetto*, v. della Rocca 17.
Curti dott. Gius., *delegato di P. S.*, via Accad. delle Scienze 7.
Cerruti Gius., uffic. d'ord., v. S. Massimo 38.

DIVISIONE I.

Incanti e contratti nell'interesse dello Stato - Approvazione dei contratti stipulati dall'intendenza di Finanza - Cauzioni - Rilascio di copie di atti - Legalizzazione di firme - Dazio consumo governativo - Tasse e demanio - Esattorie - Ricevitoria provinciale - Asse ecclesiastico - Personale della commissione provinciale e delle commissioni mandamentali per le imposte dirette - Belle arti - Antichità - Culto - Protocollo generale - Archivio - Biblioteca - Copisteria - Spedizione - Pubblicazione, diramazione e conservazione delle leggi e degli atti pel Governo - Affari non attribuiti ad altre divisioni.

Bodo dott. Paolo, *consigl., capo divis.*, via Donati 2.
Inverardi avv. Gius., *segret.*, v. S. Francesco da Paola 40.
Quarelli conte di Lesegno dott. Celestino, *sotto-segret.*, v. Garibaldi 53.

Archivio e copisteria.

Ferrero Franc., *archiv.*, v. Gaud. Ferrari 3.
Anfossi Felice, *uffic. d'ord.*, v. Berthollet 8.
Marco Vitt., *uffic. d'ord.*, v. Mazzini 34.

DIVISIONE II — SEZIONE I.

Affari Comunali e Provinciali - Circoscrizioni - Liste elettorali politiche e amministrative - Elezioni - Demani comunali.

Emprin avv. Enrico, ✻ e 🎗, *consigl., capo divisione*, v. Garibaldi 45.
Morelli dott. Gio., *segret.*, v. Montecuccoli 4.
Vacca-Maggiolini avv. Umberto, *segret.*, v. Ospedale 24.
Mossino dott. Roberto, *segretario*, v. San Quintino 17.
De Gringia avv. Luigi, *segret.*, via Orto Botanico 28.
Quarelli di Lesegno conte dott. Celestino, *sotto-segretario*, v. Garibaldi 53.

DIVISIONE II — SEZIONE II.

Opere pie e affari relativi.

Bechis avv. Maurizio, 🎗, *consigl., capo divisione*, c. Princ. Eugenio 16.
Carasso avv. Gio., *segret.*, v. Massena 5.
Segre avv. Gius., *segret.*, p. Solferino 7.
Cibrario avv. Guido, *vice-segret.*, v. Maria Vittoria 14.

DIVISIONE III.

Miniere e cave - Polizia forestale, personale delle guardie forestali e servizi relativi - Stabilimenti carcerari e riformatorii, personale di custodia, mantenimento dei detenuti, società di patronato pei liberati dal carcere - Tiro a segno nazionale, milizia territoriale, reclutamento del R. Esercito, requisizione dei quadrupedi e veicoli pel R. Esercito ed altri servizi militari - Giunta provinciale di statistica e censimento della popolazione - Pesi e misure - Fiere e mercati - Istituzione nazionale Umberto e Margherita di Savoia per gli orfani degli operai morti sul lavoro - Legge sui probiviri nelle industrie - Fillossera e delegazioni antifillosseriche - Spari contro la grandine - Industria stalloniera privata - Caccia, pesca ed affari diversi di agricoltura, industria e commercio - Privative industriali, diritti d'autore e marchi di fabbrica.

Boggio avv. Edoardo, *consigliere, capo divisione*, v. Cernaia 14.

Gerbino dott. Amed, *segr.*, c. Vitt. Em. II, 66.
Borgna avv. Gio., *segr.*, v. Carlo Alberto 24.
Vacca-Maggiolini avv. Umb., *segretario. commiss. di leva in 1ª*, v. Ospedale 24.
Rivanda Silvio, *uffic. d'ord., commis. di leva in 2ª*, v. dei Fiori 7.
Gherra Gio., *guardia forest.*, v. Lagrange 16.

DIVISIONE IV.

Lavori pubblici dello Stato - Viabilità nazionale - Ferrovie - Tramvie - Espropriazioni relative - Acque pubbliche, derivazioni, polizia, arginature - Bonifiche - Poste, telegrafi e telefoni - Trasporto energia elettrica - Affari diversi relativi all'amministrazione dei lavori pubblici. Viabilità provinc. e comunale - Lavori pubblici della Provincia e dei Comuni e relative espropriazioni.

Scrimaglia dott. Gius., *consigl., capo divisione*, c. Oporto 47.
Monarca dott. Emilio, *segr.*, v. Montebello 21.
Tommasi dott. Vico, *segretario.*
Destefanis dott. Vittorio, *segretario.*

Ragioneria.

Contabilità dello Stato - Servizio di cassa della Prefettura - Conto corrente colla Tesoreria provinciale e conti correnti per ciascun servizio - Contabilità dei comuni della provincia e degli altri corpi morali sottoposti a tutela e vigilanza governativa.

Bistolfi Carlo, ⊜, *ragioniere capo*, via Amedeo Avogadro 26.
Charvet Aut., ⊜, *rag.*, v. Napione 5.
Pittau cav. Ettore, *ragion.*, v. Belvedere 17
Zacco di Cesarò Antonino, *ragioniere.*
Carreri rag. Nino, *ragioniere.*
Siccardi Dom., *vice-ragioniere*, v. Principe Tommaso 31.
Marchisio Bern., *id.*, v. S. Secondo 26.
Santi rag. Evandro, *id.*
Rogari rag. Luigi, *id.*, v. Mazzini 32.
Manca rag. Celestino, *id.*, v. Belvedere 11.
Perelli rag. Gianotto, *id.*

Ufficio del Medico provinciale

Balp dott. Stef., ⊜, *med. prov., capo ufficio*, c. Francia, v. delle Alpi.
Pinelli conte dott. Aless., *segr.*, p. Vittorio Eman. I, 10.
De Michelis Guglielmo, *uff. d'ordine*, via Nizza 92.

Ufficio scolastico

Amministrazione scolastica provinciale - Istruzione primaria, secondaria e tecnica - Scuola di arti e mestieri - Scuola agraria - Istituti speciali - Protocollo ed archivi speciali.

Bongioannini Franc., comm. ⊜, *R. Provveditore agli Studi*, v. Lagrange 42.
Levi Salvatore, ⊜, *segret*, v. Carlo Alb. 36.
Domini prof. Gius., ⊜, *ispettore scolastico*, viale Stupinigi 800.
Leone Luigi, *ispett. scolast. pel circondario di Torino*, v. S. Chiara 60.
N. N., *ispett. scolastico.*
Agnoletti Eugenio, *uffic. d'ordine*, c. Vittorio Eman. II, 28.
Bussi Carlo, *uff. d'ord.*, c. Princ. Oddone 10.

Regia Questura
della Città e Circondario

Ufficio centrale: Piazza S. Carlo
accanto alla Chiesa di S. Cristina.

Gervasi Franc., ✱, uff. ⊜, *Questore.*
Guazzo cav. avv. Edoardo, uff. ⊜, *Commiss. Capo.*

DIVISIONE I.
(Gabinetto).

Chiapello avv. Sim. Dante, uff. ⊜, *Commiss.*
Scalise dott. Franc., *Vice-Commiss.*
Tabusso avv. Odilio, *Id.*
Podio Luigi, *Delegato.*
Gullino Vinc., *Id.*

DIVISIONE II.
(Polizia giudiziaria).

Falzoni Emiliano, ⊜, *Commissario.*
Tarantola dott. Cesare, *Vice-Commiss.*
Leoni dott. Gustavo, *id.*
Intaglietta dott. Achille, *id.*
Bouvet Tommaso, *Delegato.*
Jotti Vittorio, *id.*
Struffi Umberto, *id.*
Curti Giuseppe, *id.*
Riservato dott. Domen., *id.*
Calasso Pietro, *id.*

DIVISIONE III.
(Polizia amministrativa).

Laganà dott. Vinc., ⊜, *Commissario.*
Gualdi dott. Giuseppe, *Vice-Commissario.*
D'Antonio dott. Giuseppe, *Delegato.*
Manfroni Enrico, *id.*
Castellani Luigi, *id.*
Renaud Giovanni, *id.*

Archivio.

Malagoni Federico, *Archivista.*

Compagnia delle Guardie di Città.

Trotti ten. Guglielmo, *Comandante in 1ª*
Gorrieri tenente Flaminio, *id. in 2ª.*
Gramignola sotto-ten. Stef., *id. in 3ª.*
Sanitario della Compagnia
Vergnano cav. dott. Casimiro.

Sezione Dora, via della Zecca 11.
Adinolfi Carmine, ⊜ *Commissario.*
Rabino Luigi, *Delegato.*

Sez. Borgo Dora, v. Ponte Mosca 3.
Vaccaro Gerolamo, ⊜, *Commissario.*
Tabasso Giuseppe, *Delegato.*
Decimo Ottorino, *id.*

Sezione Po, via Plana 7.
Desarro Luigi, *Commissario.*
Fedele Gaetano, *Delegato.*

Sezione Borgo Po, via Moncalieri 1.
Miniagio Gius., *Commissario.*
Riggio Domenico, *Delegato.*

Sezione Monviso, via Giannone 3.
Serravalle Nicola, ⊜, *Commissario.*
Olivazzi Giuseppe, *Delegato.*

Sezione Moncenisio
Corso Valdocco 6, piano 1.
Renzulli dott. Eugenio, *Commissario.*
Tirasconi Gio. Batt., *Delegato.*

Sezione Borgo S. Salvatore
Via Galliari 10.
Perfetti Tito, ⊜, *Commissario*
Pollotti dott. Angelo, ⊜, *Vice-Comm.*
Barbiè dott. Felice, *Delegato.*

Sezione Borgo S. Secondo
Via Gioberti 55.
N. N.
Olivio dott. Luigi, *Vice-Commissario.*
Foetti Felice, *Delegato.*

Delegazione Borgo S. Donato
Via S. Donato 54.
Gamacchio Gio. Batt., *Delegato.*

Delegazione Borgo Vanchiglia.
Via Barolo 52.
Massera Gio Batt., *Delegato.*

Delegazione Barriera di Nizza.
Via Nizza 129.
Collamarini Alfonso, *Delegato.*

Delegazione Ferrovia, Porta Nuova.
Stazione di Porta Nuova.
Ciambrone rag. Franc, *Delegato.*

Delegazione di P. S.
del Mandamento di Chieri
Ghisi Attilio, *Delegato.*

Ufficio dei passaporti, v. Ospedale 2.

I passaporti sono rilasciati dal Questore dietro presentazione di un *nullaosta* dell'Ispettore di P. S. della Sez. in cui trovasi domiciliato il richiedente.

Tasse . . . . 1ª classe L. 12 – 2ª classe L. 2,40
(compresi i decimi di guerra).
Vidimazione . . 1ª classe L. 5. - 2ª classe L. 1 —
Legalizzazione di Stato Civile . . . . . » 3 —
Per altri casi . . . . . » 5 —

Permesso di caccia.

Per avere detto permesso occorre domanda su carta da bollo da Cent. 60 diretta al signor Questore e corredata specialmente per la prima volta del relativo *Certificato penale*, quindi presentarsi alla Sezione di P. S. da cui dipende il richiedente unendovi un vaglia postale di L. 12,60 intestato all'ufficio del Registro. Pei minorenni occorre altresì il lato d'assenso del padre su carta da bollo da L. 2,40.

Porto di rivoltella o bastone animato.

La domanda deve essere diretta al signor Prefetto della Provincia corredata dei medesimi documenti esposti nella domanda pel Permesso di caccia.

Carceri Giudiziarie
Corso Vittorio Emanuele II, 127.

Orario d'ufficio

Estate: dalle ore 8 alle 12 e dalle ore 15 alle 18.
Inverno: dalle 9 alle 12 e dalle 14 alle 18.

Direttore
Pera Ettore, ⊜, domiciliato nel carcere.
Segretario
Morgigni dott. Lor., c. Vitt. Em. II, 96.
Contabile
Cavasola Luigi, v. Carlo Alberto 33.
Ufficiali d'ordine
Lazzaroni Attilio, domiciliato nel carcere.
Ufficiale sanitario
Lombroso comm. dott. prof. Cesare, via Legnano 26.
Sanitario supplente
Lombroso dott. Ugo, v. Legnano 26.
Maestro di scuola e cappellano
Defassi sac. prof. Giov., domic. nel carcere.
Cappellano aggiunto
De Alexandris sac. Edoardo, v. Gioberti 22.

Casa di pena per donne (*Ergastolo*).
Via Ormea 127.

Direttore
Pera Ettore, ⊜, dirett. Carceri giudiz.
Salsotto dott. Giovenale, ufliz. ⊜, *medico-chirurgo*, c. Vitt. Em. II, 32.
Serra dott. Aug., ⊜, *farmacista*, v. Principe Tommaso 26.
Anglois D. Celestino, *Cappellano*, nello Stabilimento.
Lenti Alessandrina, *Superiora delle suore.*

R. Istituto di correzione paterna
La Generala
Strada di Stupinigi 64 [illegible].

Personale Amministrativo, Religioso, Sanitario ed Insegnante.

Benelli cav. avv. Giulio, *direttore.*
Cigersa Angelo, *contabile.*
Calzia avv. Mario, *segretario*, v. Po 8.
Lizzini cav. Salvatore, *uff. d'ordine*, via Colli 3.
Fioretta cap. Dom., *computista.*
Moroni rag. Primo, *computista.*
Rovella Davide, *impiegato d'ordine.*
Burzio dott. Felice, *sanitario* (Lingotto).
Coccone teol. prof. D. Gius., *cappellano.*
Brino Raimondo, *maestro elementare sup.*, v. Nizza 121 *bis.*
Galvagno Carlo, *maestro elem. inferiore.*
Agostini prof. Cesare, *maestro di disegno*, v. Vanchiglia 28.
Bosco Matteo, *maestro di ginnastica*, via Arsenale 36 *bis.*
Gandolfo Ernesto, *maestro di musica*, via S. Anselmo 13.

Personale tecnico

Sineo Luigi, *maestro calzolai*, v. Nizza 206.
Meaglia Antonio, *maestro falegnami*, via Guastalla 17.
Rossi Ant., *maestro sarti.*
Capoccetti Felice, *incaricato maestro uff. fabbri-ferrai.*
Cantoni Andrea, *maestro muratori.*
Patrone Gius., *inc. maestro orticoltori.*

Capo sorvegliante

Battaglia Salvatore.

BOSELLI avv. PAOLO
Presidente
del Consiglio provinc.

Provincia

Consiglio provinciale

Piazza Castello 9.

Ufficio di Presidenza

Boselli prof. avv. Paolo, Gr. Cordone, ✠, Deputato naz. *pres.*, v. Plana 11.
Palberti comm. avv. Romualdo, Deputato naz., *vice-pres.*, v. S. Chiara 15.
Bertetti cav. avv. Michele, Deputato nazionale, *segretario*, v. Bellezia 14.
Ceriana-Mayneri conte avv. Lodovico, Dep. naz., *vice-segr.*, c. Duca di Genova 27.

Elenco dei 60 Consiglieri provinciali
coll'indicazione del distretto elett. cui appartengono.

CIRCONDARIO DI TORINO

Mandamento Dora

Casana nob. ing. Severino, Gr Croce, Gran Cordone ✠, gr. uff., ✱, Senat. del Regno, v. Princ. Amedeo 34.
Frescot comm. avv. Filiberto, Senat. del Regno, v. S. Dalmazzo 24 (o Rivarossa)

Mandamento Moncenisio

Ricci des Ferres barone cav. avv. Carlo, via Bogino 12.
Cattaneo cav. prof. avv. Riccardo, v. San Dalmazzo 28.

Mandamento Monviso

Dumontel comm. Feder., v. Cernaia 46.
Montaldo comm. dott. Gius., c. Vitt. E. II, 89.

Mandamento Po

Ceriana-Mayneri conte comm. avv. Lodov., Deputato naz., c. Duca Genova 27.
Gariazzo cav. avv. prof. Carlo Placido, v. Ospedale 40.

Mand. Borgo S. Salvatore
(già Borgo Nuovo)

Balbo Bertone di Sambuy conte Ernesto, comm. ✱, Gran Croce ✠, Senatore del Regno, v. Magenta 29.
Bollati comm. ing. Oreste, v. Pr. Tommaso 28.
Del Bondio Libero, v. Maria Vittoria 27.

Mandamento Borgo Po

Tornielli di Crestvolant conte Celest., ✱, uffiz. ✠, v. Artisti 37.
Daghetto Pietro Gio., v. Mazzini 39

Mandamento Borgo Dora

Rossi Angelo, Senatore, v. Cernaia 14.
Chiapporì dott. Carlo, v. Princ. d'Acaia 22.
Dutto Michele, farmacista, v. Vercelli 3[illegible].

Carignano

Adamino cav. avv. Giuseppe (Ceretto di Carignano).

Carmagnola

Barbaroux conte avv. Adolfo, via della Rocca 35 o Carmagnola.

Casalborgone e Brusasco

Sesia cav. notaio Gius., v. Garibaldi 22.

Ceres e Viù

Rastelli cav. uff. avv. Gio., v. Botero 17, o Viù.

Chieri e Riva di Chieri

Giordano comm. avv. Luigi, p. Vittorio Eman. I, 14 e v. Genova 15, o Chieri.
Rossi comm. ing. Cesare, c. Vitt. Em. II, 44.

Chivasso

Mazzucchelli avv. Enrico, p. Statuto 14 e v. Misericordia 8.

Corio e Barbania

Vinardi avv. Giorgio, v. Bellezia 15.

Fiano e Ciriè

Cibrario nob. avv. Giacinto, gr. uff. ✠ Senatore del Regno, v. Mercanti 18.

Gassino e Sciolze

Panissera di Veglio conte avv. Remigio v. dei Mille 9.

Lanzo

Palberti comm. avv. Romualdo, Deputato nazionale, v. S. Chiara 15.

Montanaro, S. Benigno e Volpiano

Frola avv. Secondo, Gr. Cord. ✠. Senat. del Regno, v. Juvara 10.

Orbassano e Rivoli

Richelmy avv. Piero, v. Ospedale 20.

Pianezza, Venaria Reale e Caselle

Bertetti cav. avv. Michele, Deputato nazionale, v. Bellezia 14.
N. N.

Poirino e Moncalieri

Ferrero di Cambiano march. avv Cesare, Deput. nazionale, v. Sagliano 4.

Rivara e Rivarolo

Toesca di Castellazzo conte avv. Gioach. ✱, comm. ✠, v. Principi d'Acaia 22.

CIRCONDARIO DI AOSTA

Aosta e Morgex

Chabloz cav. avv. Cesare (Aosta).
Frassy cav. avv. Pietro (Aosta).

Châtillon

Passerin d'Entrèves conte avv. Ettore c. Vitt. Em. II, 28.

Gignod e Quart

Farinet avv. Alf., Dep. nazion. (Aosta).

Verrès e Donnaz

Portè avv. Silvano (Bard).

CIRCONDARIO D'IVREA

Ivrea

Zanetti cav. Pietro (Ivrea).

Agliè e Castellamonte

Piola-Caselli Battaglione nob. cav. Ant., v. Princ. d'Acaja 10 (od Ozegna).

Azeglio e Borgomasino

Valperga di Masino conte Cesare, via Alfieri 18.

Caluso e S. Giorgio Canavese

Ubertini cav. avv. Carlo (Montanaro).

Cuorgnè

Coardi di Bagnasco e di Carpeneto march. Eman., Deputato nazionale, v. Carlo Alberto 32 (o Roma).

Pont e Locana

Salvadori di Wiesenhoff comm. nob. ing. Giacomo, v. dei Mille 5.

Strambino

Accotto cav. Guido (Strambino).

Vico Canavese, Lessolo e Settimo Vittone

Saudino avv. Giacomo (Ivrea).

Vistrorio e Pavone

Giacosa cav. dott. prof. Piero, v. Pallamaglio 31.

CIRCONDARIO DI PINEROLO

Pinerolo

Bouvier cav. avv. Alfredo (Pinerolo),

Buriasco e Vigone

Grosso-Campana Gaet. (Frossasco).

Cavour e Bricherasio

Peyron cav. ing. Prospero, v. Bogino 27.

Luserna, Torre Pellice e S. Secondo

Poët comm. avv. Gio. Enrico (Pinerolo)

None e Cumiana

Boselli avv. prof. Paolo, Gran Cordone, Deput. nazionale (Roma o Cumiana), o in via Plana 11 (Torino).

Perrero, Perosa Argentina e Fenestrelle

Coucourde cav Enrico (Pomaretto presso Perosa Argentina).

Villafranca e Pancalieri

Morra di Sandigliano e Carpenea cav. avv. nob. Vincenzo, v. Maria Vittoria 4 (o Villafranca Piemonte).

CIRCONDARIO DI SUSA

Susa, Oulx e Cesana

Richard avv. Giulio (Susa).
Genin cav. avv. Federico (Susa).

Almese e Condove

Perino cav. geom. Fortunato (Villardora).

Bussoleno

Allasio Umberto, v. Po 43 (o Bussoleno).

Giaveno ed Avigliana

Borgesa cav. ing. Enrico (Avigliana).
Meano comm. ing. Cesare, v. Mazzini 17.

GIORDANO avv. LUIGI
Presidente
della Deput. provinc.

Deputazione Provinciale

Presidente

Giordano comm. avv. Luigi, p. Vittorio Eman. I, 14, v. Genova 15 (o Chieri).

Membri ordinari

Ubertini cav. avv. Carlo (Montanaro).
Poët comm. avv. Gio. Enrico (Pinerolo).
Salvadori di Wiesenhoff comm. ing. nob. Giacomo, v. dei Mille 5.
Zanetti cav. Pietro (Ivrea).
Toesca di Castellazzo conte avv. G., ✱, comm. ✠, v. Principi d'Acaia 22.
Meano cav. ing. Cesare, v. Mazzini 17.
N. N.
Montaldo comm. dott. Gius., c. Vitt. E. II, 82.
Adamino cav. avv. Gius. (Ceretto di Carignano).
Bouvier cav. avv. Alfredo (Pinerolo).

Membri supplenti

Frassy cav. avv. Pietro (Aosta).
Mazzucchelli avv. Enr., v. Misericordia 8.
Barbaroux conte avv. Adolfo, v. Rocca 35.
Borgesa cav. ing. Enrico (Avigliana).

Uffizi della Provincia

Piazza Castello 9.

Segretario generale

Gabbioli avv. Luigi, v. Donati 25.

Divisione amministrativa.

SEZIONE I.

Farina avv. nob. Enrico, ✠, *segretario*, v. Giannone 5.
Taraglio avv. Luigi, *segret.*, v. Rocca 38.
Mirabelli Gius., *applicato*, v. S. Giulia 46.

SEZIONE II.

Torretta Luigi, *ragioniere*, v. Ospedale 9.
Riva Luigi, *vice-ragion.*, v. S. Chiara 32.
Perinetti Dom., *contabile*, v. Venti Sett. 71.
Bajnotti Tancredi, *contabile*, v. Bogino 20.

SEZIONE III.

Praga cav. Cam., *economo*, v. Garibaldi 23.
Cigliano geom Gius., *applicato*, v. Carlo Alberto 39.

SEZIONE IV.

Viarengo Gust., *archivista*, c. Vitt. Em. 24.
Trinchero Gio., *vice-archivista*.

Divisione tecnica.

SEZIONE I.

Corazza ing. Ces., ✠, *ff. di sopraintendente al servizio gener.*, c. Princ. Oddone 39.
Ghigliardi geom. Tancr., *aiut.-ingegnere*, v. Passalacqua 4.
Gavosto geom. Carlo, *aiutante-ingegnere*, strada Casale 180.
Bertolo Giusto, *disegnatore*, v. Reggio 19.
Tasso Gio., *assistente*.
Lombardi Celestino, *applic.*, v. dei Fiori 41.

SEZIONE II (Torino).

Pagani ing. Franc. Dom., *ing. distrettuale*, v. Sacchi 2.
Gilardi ing. Carlo, *aiutante-ingegnere*, via Moncalieri 29.
Tartaglia geom. Gio, *aiutante-ingegnere*, c. S. Maurizio 45.
Defabiani geom. Andrea, *aiut. ingegnere*.

SEZIONE III (Pinerolo-Susa).

Corazza cav. ing. Ces., *ing.-distrett.*, pred.
Ruella geom. Giovanni, *aiutante-ingegnere*, c. S. Maurizio 71.
Comolli Giovanni, *aiut.-ing.* (Pinerolo).
Castellaro geom. Gius., *aiut.-ing.* (Susa).

SEZIONE IV (Ivrea-Aosta).

Fironeing Ett., *ing.-distret.*, v. Mazzini 33.
Baratono geom. Feder., *aiut.-ing.*, (Ivrea).
Mezzalama ing. Gius., *aiutante-ingegnere*, c. Vitt. Eman. II. 38.
Levetti geom. Cam., *aiut.-ing.* (Aosta).

Uscieri

Tartaglia Bartol., c. S. Maurizio 45.
Destefanis Sebast., v. Giulio 18.

Giunta provinciale amministrativa.

Presidente

Il Prefetto.

Commissari nominati dal Governo.

Emprin cav. avv. Enrico, v. Garibaldi 45.
Bechis cav. avv. Maur., c. Pr. Eugenio 16.
Scrimaglia dott. Gius., c. Oporto 47.

Commissari nominati dal Cons. Provinc.

Pautassi avv. Carlo, v. S. Dalmazzo 20.
Calandra cav. avv. Gio., c. Palestro 10.
Realis avv. Savino (Ivrea).
Corio cav. avv. Camillo, c. Vinzaglio 5.

Supplenti

Camerano cav. avv. Carlo, v. Barbaroux 6.
Sella cav. avv. Gio Batt., v. Misericordia 4.

Segretario

Morelli dott. Gio., v. Montecuccoli 4.

Commissione provinc. elettorale.

Il Presidente del Tribunale, *presidente*.
Emprin cav. dott. Enrico, *consigliere e Prefettura*, v. Garibaldi 45.
Il Procuratore del Re.

Membri effettivi

Rastelli cav. uff. avv. Giov., v. Botero 17.
Ricci des Ferres bar. cav. avv. Carlo, v. Bogino 12.
Chiappori dott. Carlo, v. Princ. d'Acaja 22.

Membri supplenti

Ginatta avv. Domen., v. Sacchi 26.
Piola-Caselli Battaglione nob. cav. Ant., v. Princ. d'Acaja 10 o Ozegna.

Segretario

Pinelli dott. Alessio, segret. di Prefett., p. Vitt. Eman. I, 10.

Consiglio provinciale scolastico

Piazza Castello 10.

Il Prefetto, *Presidente*.
Bongioannini comm. Francesco, Provved. agli studi, *Vice-Presidente*.

Consiglieri governativi

Bozzolo dott. comm. Cam., c. Vitt. Em II, 8.
Ambrosini cav. prof. Ant., Direttore Capo delle Scuole Municip., c. Vitt. Em. II, 40.
Vigo avv. Vinc., Segretario R. Intend. di Finanza, v. Sagliano 3.
Perucatti cav. prof. Placido, Preside del R. Liceo Cavour, p. Statuto 10.

Consiglieri provinciali

Cibrario nob. avv. Giacinto, gr. uff., senatore, v. Mercanti 18.
Ferrero di Cambiano march. avv. Cesare, v. Sigliano 4.

Deputati provinciali

Adamino cav. avv. Giuseppe (Ceretto di Carignano)
Giordano comm. avv. Luigi, p. Vittorio Eman. I, 14 e v. Genova 15 (o Chieri).

Consiglieri comunali

Balbo di Vinadio conte Cesare, ✻, via Bogino 8.
Matterolo comm. prof Luigi, c. Vittorio Eman. II, 16.

Segretario

Levi cav. Salvatore, v. Carlo Alberto 36.

Consiglio provinciale sanitario

Piazza Castello 10.

Guiccioli march. senat. Alessandro, Prefetto, *Presidente*.
Balp cav. dott. Stef., medico provinciale.
Il Procuratore del Re presso il Tribunale civile e penale.
Il Colonnello Direttore di Sanità presso il 1° Corpo d'Armata.
Il Veterinario provinciale.

Membri

Bozzolo dott. prof. comm. Camillo, corso Vitt. Eman. II, 8.
Bertarelli dott. Ernesto, v. Bidone 37.
Foà comm. prof. Pio, corso Valentino 40, *Telef.* 3-72.
Vinaj cav. dott Scip., c. Vitt. Em. II, 105.
Giovannini cav. prof. dott. Sebastiano, via S. Franc. da Paola 37.
Sanquirico cav. prof. Carlo, v Campana 37.
Losio cav. ing. Carlo, c. Re Umberto 2.
Fadda cav. ing. Stanislao, v. Superga 12, *Telef.* 7-40.
Montaldo cav. ing. Fel., v Pietro Micca 20.
Perroncito prof. veter. Edoardo, comm. ✠, c. Valentino 40.
Cappa avv. Massimo, v. S. Agostino 2.
Foà dott. Ugo (Susa).
Rognone cav. uff. Carlo, farmacia Ospedale S. Giovanni.
Guareschi cav. prof. Icilio, c. Valentino 11.
Pinelli nob. Alessandro, p. Vitt. Em. I, 10.

Ispezione compartiment. del Catasto

DI TORINO

(Provincie di Torino, Alessandria, Cuneo, Novara, Pavia, Genova e Porto Maurizio)

Corso Siccardi 33.

Orario: Giorni feriali dalle 8,30 alle 12 e dalle 14 alle 17,30. — Giorni festivi dalle 9 alle 12.

Ispettore Compartimentale Reggente

Vogliano ing. Germano, ✻ e uff. ✠, c. Oporto 15.

Personale tecnico

Ingegneri

Quaglino Gius., ✠, c. Vinzaglio 27 *bis*.
Abate-Daga Giuseppe, v. Rosine 6.

Geometra principale

Pavesio dott. Alb., ✠, v. Pr. Tommaso 39.

Geometri

Bozzini Secondo, v. Saluzzo 32
Bertolino Bernardo, v. Juvara 20.

Ufficiale d'ordine

Chissotti Carlo, v. Pallamaglio 16.

Ufficio del 1° Circolo d'Ispezione Catastale di Torino.

Via della Zecca 11.

Orario: Giorni feriali dalle 8,30 alle 12 e dalle 14 alle 17,30. — Giorni festivi dalle 9 alle 12.

Ing. Capo del Circolo

Signorini cav. Federico.

Giunta tecnica del Catasto

per la Provincia di Torino

Piazza Castello 12.

Presidente.

Chiaves ing. Ermanno, v. Assietta 24.

Vice-presidente

Fantini ing. Ern., v. Carlo Alberto 24.

Membri nominati dal Governo

Chiaves ing. Ermanno, predetto.
Fantini ing. Ernesto, predetto.
Fontana ing. Carlo, p. Castello 12.
Re ing. Cipriano, c. Vitt. Em. II, 81.
Ravazza ing. Carlo, v. Andrea Doria 2.

Membri nominati dal Cons. Prov.

Bologna bar. ing. Luigi, v. Napione 4.
Marchesi ing Enr., ✠, v. Passalacqua 10.
Ambrosetti ing. Mario, v. Maria Vitt. 26.
Tirone ing. Ettore, v. Mazzini 33.

Personale di segreteria

Pavese Luigi, *Segret.*, v. Gaud. Ferrari 2.
Corio geom. Ernesto, v. Bonafous 2.
Lusso geom. Giovanni.
Marcellino Gius., v. S. Franc. Paola 46.
Veggetti Giacomo, p. Castello 12.
Bergero Giovanni, v. Montebello 7.
Ugo Giuseppe.
Anselmetti Defendente, *inserviente*, piazza Castello 12.

Commiss. censuaria prov. del Catasto

Piazza Castello 12.

Presid. nomin. dal Min. delle Finanze

Frescot comm. ing. Cesare, c. Vinzaglio 12.

Membri di nomina del Governo

Chiaraviglio comm. ing. Gius., *effettivo, incaricato di supplire il Presidente*, corso Vitt. Eman. II, 94.
Boggio ing. arch. Camillo, ✻ e ✠, *supplente*.
Zerboglio cav. uff Pier Gius., p. Solferino 1.

Membri di nomina del Cons. provinc.

Borgesa cav. ing. Enrico, *effett.* (Avigliana).
Salvadori di Wiesenhoff comm. ing. nob. Giacomo, *effettivo*, v. dei Mille 5.
Masoero ing. Antonio, *supplente*.

Segretario

Nebbia avv. Paolo Alb., segretario Intend. Finanza, c. Vitt. Eman. II, oltre Po 8.

Comitato Forestale

per la Provincia di Torino

Il Prefetto, *Presidente*.
Rastelli cav. uff. avv. Gio., *consigl. prov.*, v. Botero 17
Frescot comm. avv. Filiberto, *cons. prov.*, v. S. Dalmazzo 24.
Coucourde cav. Enrico, *cons. prov.* (Pomaretto presso Perosa Argentina).
Manfren cav. Ettore, *ispett. forest.*, v. Pescatori 3.
Arimondi cav. ing. Camillo, *ing. capo del Genio civile*.
Avogadro-Arborio Biamino nob. Luigi, *ing. Genio Civile, supplente*.
Borgna avv. Gio., *segretario*, via Carlo Alberto 24.

R. Ispezione Forestale di Torino.

Palazzo Ss. Martiri, v. Botero 4 *bis*.

Ispettore forestale capo ufficio

Manfren cav. Ettore, predetto.

Sotto-Ispettore di 3ª classe Segretario

Foramitti Daniele, v. Maria Vittoria 13.

Sotto-Ispettore di 1ª classe Capo distretto

Basso Giovanni, v. Consolata 12.

Personale provinciale

Barbero Benigno, *brigadiere forest.*, via S. Tommaso 23.
Bronzo Ignazio, *sotto brigadiere*, v Groppello 16
Marcato Gius, *guardia*, v. S. Donato 2.

Consorzio Interprovinciale Subalpino contro l'invasione della Fillossera

Sede princ: Torino, presso la Prefettura.

Venne costituito nel 1887 col concorso del Ministero di Agricoltura e delle Provincie di Torino, Cuneo, Alessandria e Pavia, per opera delle Commissioni Ampelografiche coadiuvate dai Comizi Agrari del Piemonte. Nel 1900 le Provincie vollero provvedere in proprio alle esplorazioni antifillosseriche, ma al Consorzio non venne meno l'appoggio del Governo e degli altri Enti morali.

Presidente

Rovasenda cav. Giuseppe dei conti di Rovasenda, v. Arcivescovado 6.

Revisori dei conti

Biandrate di S. Giorgio conte Luigi, via Bogino 16.
Pesce avv. Piero, v. Garibaldi 38.
Calderara, 🖃 (Asti).

Delegato capo

Piemonte cav. Luigi, v. Arcivescovado 6.

R. Delegati antifillosserici

Casa Agostino, Caraglio (Cuneo).
Piemonte cav. Luigi, v. Arcivescovado 6.
Voglino prof. Pietro, v. Gioberti 40.
Rotondi prof. Ermen., ✱, c. Valentino 38.
Jemina prof. cav. Augusto, c. Vittorio Eman. II, 26.
Fracasso prof. Angelo (Pinerolo).
Lepetit prof. Roberto (Susa).

Cattedra ambulante ed Ufficio tecnico di Agricoltura

per la Provincia di Torino

Via Ormea 47.

Istituita allo scopo di diffondere tra i proprietari, gli agricoltori ed i contadini le norme che devono presiedere alla razionale coltivazione dei terreni ed all'esercizio delle industrie rurali mediante pubbliche conferenze da tenersi nei Comuni della Provincia, accompagnate o seguite, ove occorra, da pratiche esercitazioni; con corsi di conferenze, pei maestri rurali, per ciò riuniti in determinati centri; coll'impianto e direzione di campi dimostrativi.

Inoltre l'ufficio risponde gratuitamente oralmente e per iscritto (col semplice rimborso delle spese postali) ai quesiti che proprietari ed agricoltori credessero rivolgere all'ufficio. Pei consulti orali, in ogni sabato non festivo, il Direttore della cattedra si troverà nella sede dell'ufficio, presso la Regia Stazione Agraria, a disposizione del pubblico dalle ore 9 alle 12 e dalle 15 alle 17.

Consiglio direttivo

Rappres. della Provincia di Torino

Giordano comm. avv. Luigi, Pres. Deput Prov., *Presid.*, p. Vitt. Eman I, 14
Adamino cav. avv. Gius., Deputato Prov. *Consigliere* (Ceretto di Carignano)
Ferrero di Cambiano march. avv. Cesare comm. 🖃, Dep. al Parl., v. Sagliano 4

Rappr. Cassa di Risparmio di Torino

Gazelli di Rossana nob. Augusto, *Consigl.*, v. S. Franc. da Paola 2.
Marchetti cav. avv. Roberto, *Consigliere*, via dei Mille 35.

Rappresent. della R. Scuola pratica d'agricoltura di Caluso.

Compans di Brichanteau march. Carlo, gr. uff. 🖃, Dep. al Parlam, *Cons.*, via S. Teresa 10.

Rappres. della R. Stazione agraria sperimentale di Torino

Zecchini ing. cav. prof. Mario, Direttore della Stazione, *Consigl.*, v. Mazzini 10.

Personale

Chiej Gamacchio dott. prof. cav. Gius., *Dirett.*, via Ormea 76.
Sogno dott. Cornelio, *Assist.*, v. Sacchi 24.
Bellono Carlo Eug., *Segr.*, v. S. Quintino 19.
Crivello Natale, *Custode-inserviente*, via Ormea 47.

Direzione provinc. del Tiro a segno

Presso la R. Prefettura.

Il Prefetto, *presidente.*
Il Sindaco di Torino.
Il Comandante del Distr. Milit. di Torino.
Mayneri bar. cav. colonn. Gius., ispett. prov. del tiro a segno nazionale.
Adamino cav. avv. Giuseppe, consigliere provinciale (Ceretto di Carignano).
Thaon di Revel conte Ignazio, Senatore del Regno, c. Re Umberto 12.
Cerri comm. Andr., colon., v. Giannone 12.
Borgna avv. Gio., *segret.*, v. Carlo Alb. 24.

Consiglio di Leva

pel Circondario di Torino.

Si riunisce durante le sezioni in via Vanchiglia, N. 7 e nelle sedute straordinarie presso la Regia Prefettura.

Presidente

Boggio avv. Edoardo, cons. di prefett., deleg. dal Prefetto, v. Cernaia 14.

Membri effettivi

Due Ufficiali sup. o capit. del R. Esercito.
Un Ufficiale dei RR. Carabinieri.
Giordano comm. avv. Luigi, consigl. prov., p. Vitt. Em. I, 14 o Chieri.
Rossi comm. Cesare, c. Vitt. Em. II, 44.

Membri supplenti

Ferrero di Cambiano march. avv. Cesare, Deputato naz., cons. prov, v. Sagliano 4.
Panissera di Veglio conte avv. Remigio, cons. prov., v. dei Mille 9.

Periti sanitari

Due capitani medici del R. Esercito.

Commissario di leva in 1ª

Vacca-Maggiolini avv. Umberto, *segret. di Prefettura*, v. Ospedale 24.

Commissario di leva in 2ª

Rivanda Silvio, v. dei Fiori 7.

Commissioni visitatrici

degli Stabil. Carcerari o Riformatori.

(art. 46 e 47 del Reg Gen. 1° febbr. 1891 n. 260)

Per le Carceri Giudiz. di Torino.

Il Sindaco, *presidente.*
Il Procuratore del Re.
Il Parroco.
Garelli cav. dott. Cleto *nomin. dal Procuratore Generale del Re*, v. Magenta 20.
Mottura ing. Enrico, *nomin. dal Prefetto.*

Per la Casa di pena per donne

« L'Ergastolo »

Il Sindaco, *presidente.*
Il Procuratore del Re.
Il Parroco.
Mocchia di Coggiola conte Emerino, via Lagrange 40, *nominato dal Procuratore Generale del Re.*
Mottura avv. Emilio, *nomin. dal Prefetto.*

Per l'Istituto di correzione paterna

« La Generala »

Il Sindaco, *presidente.*
Il Procuratore del Re.
Il Parroco.
Gallo cav. avv. Agostino, *nominato dal Procuratore Generale del Re.*
Aghemo di Perno conte Natale, *nominato dal Prefetto.*

Commissione provinciale per la visita dei cavalli stalloni

affidati all'industria privata.

Presso la *R. Prefettura.*

Gazelli di Rossana nob. Marco, tenente cavalleria, *Presidente*, v. Cavour 11.
Engelfred cav. avv. Gius., c. Cairoli 8.
Varaldi Luigi, *Medico Veterinario.*

Commiss. di pesca fluviale e lacuale

per la Provincia di Torino

(Regio Decreto 18 aprile 1886, Num. 3840)

Presidente

Salvadori cav. uff. prof. conte Tomaso, *prof. di storia naturale nel R. Liceo Cavour*, v. Princ. Tommaso 17.

Membri effettivi

Festa dott. Enrico, Palazzo Carignano.
Boari Giuseppe (Ivrea).
Doris cav. Enrico (S. Mauro Torinese).
De Marchi cav. Nicola, p. Em. Filiberto 16.
Bergoen dott. Agenore, c. Siccardi 4.

Commissione circondariale per la formazione delle liste dei Giurati

Il Presidente del Tribunale, *Presidente.*

Membri effettivi

Il Giudice anziano.
Valperga di Masino conte Cesare, consigliere provinciale, v. Alfieri 18.
Rossi Angelo, Senatore del Regno, consigliere provinciale, v. S. Dalmazzo 23.
Casana nob. gr. uff. ing. Severino, Gran Croce, Gr. Cordone 🖃, comm. ✱, Senatore, consigl. prov., v. Princ. Amedeo 34.

Membri supplenti

Ceriana-Mayneri conte comm. avv. Lodovico, consigliere prov., Deput. naz., c Duca di Genova 27.
Cattaneo comm. avv. Riccardo, consigliere prov., v. S. Dalmazzo 28.

Collegi di Probiviri.

(Vedasi nella rubrica Giustizia i *Presidenti* e *Vice-presidenti* dei sette Collegi di Probiviri).

Giunta provinciale di Statistica.

Il Prefetto, *presidente.*

Membri nominati dal Prefetto

Balp cav. dottor Stefano, medico prov.
Ferroglio cav. dottor Gaetano, prof. di statistica nella R. Universita.
Sertour ing. Adolfo, del Genio Civile
Leone Luigi, ispettore scolastico.

Membri nominati dal Cons. Prov.

Toesca di Castellazzo conte avv. Gioachino, v. Princ. d'Acaia 22.
Sesia cav. notaio Gius., v. Garibaldi 22.
Salvadori di Wiesenhoff nobile comm. ing. Giacomo, v. dei Mille 5.
Rastelli avv. cav. Gio., v. Botero 17.

Segretario

Gerbino dott. Amedeo, segr. di Prefettura, c. Vitt. Eman. II, 66.

Direzione degli Archivi Piemontesi

Piazza Castello 12, piano 4.

Gli Archivi di Stato sono uno degli Istituti scientifici di maggiore importanza che possegga Torino, ed anzi l'Italia. In essi si conservano i più antichi e i più preziosi documenti della storia di Casa Savoia, del Piemonte, e di altre regioni italiane, dall'ottavo secolo ai giorni nostri. Gli atti moderni non sono meno importanti delle antiche pergamene; sono fra essi, oltre gli atti di tutti i Ministeri del Regno Sardo, i trattati colle Potenze estere, i carteggi degli ambasciatori, gli originali delle leggi e dei decreti anteriori alla promulgazione del Regno d'Italia, lo Statuto, i Plebisciti, ecc.

I Principi di Savoia ebbero un archivio fin dal secolo XIV; dopo varie vicende, esso venne allogato nel secolo XVIII nel grandioso edifizio fatto erigere da Carlo Emanuele III nel 1734 sui disegni del Juvara, serbando il nome di Archivio di Corte. Fu chiamato in seguito Archivio di Stato per regio decreto del 31 dicembre 1850; ed a quest'Archivio si unirono negli ultimi anni quelli dell'antica Camera dei conti, del Controllo, delle Finanze, e della Guerra e Marina, i quali ora costituiscono le sezioni II, III e IV. La sezione I, dove ha sede la Direzione, occupa grandiosi locali che misurano metri quadrati 3210,21 di superficie. Tutte le sezioni insieme hanno un'area di metri quadrati 9498,52, e gli scaffali hanno un'estensione di oltre quattordici mila metri quadrati. I documenti ammontano a parecchi milioni.

Alla Sezione di Guerra e Marina si sono di mano in mano aggiunti gli Archivi dell'Ufficio di revisione e contabilità militare già sedente in Firenze, gli atti del Tribunale supremo di Guerra e Marina, e parte degli Archivi dello stesso Ministero di Guerra; per modo che la Sezione può ora considerarsi come il Grande Archivio militare del Regno. Le sue carte giungono oggidì fino al 1870.

Per gli Archivi di Stato avvi ora il Regolamento generale approvato con D. Reale 9 settembre 1902 (n. 445 della Raccolta ufficiale delle Leggi e dei Decreti del Regno). - Vendibile presso Paravia

Direzione

Sforza nob. Gio., uff. ✠, *primo archivista di 1ª classe e dirett. del R. Archivio di Stato*, con giurisdizione su tutto il Piemonte, v. Giusti 4.

Galleani nob. Carlo dei conti d'Agliano, ✠, *arch. di 2ª cl. e insegnante di paleografia e diplomatica*, p. Palazzo di Città 5.

Combetti Gio. Batt. ✠, *assist. di 2ª classe ed economo*, v. Consolata 5.

Cerutti Enrico, *sotto-assist. di 1ª classe* e *Protocollista*, v. Goito 15.

Sezione I.

Gazelli di Rossana conte dott. Paolo, *sotto-archivista di 2ª classe*, v. Mazzini 43.

Casana nob. Lorenzo, *id. id. di 2ª classe*, via dei Mille 22.

Cais di Pierlas conte Cesare, *id. id. di 2ª classe*, v. Bava 1.

Sella dottor Giacomo, *id. id. di 3ª classe*, p. Vitt. Em. I, 14.

Ferrero-Ponsiglione di Borgo d'Ales conte dott. Amedeo, *alunno di 1ª cl.*, v. S. Dalmazzo 11.

Fea Prospero, *Assist. di 2ª cl.*, c. Siccardi 8.

Buraggi nob. Gio. Carlo, *alunno di 2ª cl.*, v. Fabro 3.

Sezione II. – Via Stampatori 3.

De Rege di Donato e S. Raffaele nob. Paolo, *sotto arch. di 2ª classe*, v. Passalacqua 1.

Fornarese dott. Gius., *id. id. di 3ª classe*, v. Perrone 8.

Tavella Camillo, *sotto-assistente di 2ª classe*, v. Gioberti 55.

Alterocca Guglielmo, *alunno di 2ª classe*, v. Massena 28.

Sezione III – Via Corte d'App. 16

Casanova dott. Eugenio, *archivista di 3ª classe*, c. Duca di Genova 6.

Rossano avv. Giambattista, *sotto-archiv. di 2ª cl.*, p. Statuto 3.

Combetti Gius., *assist. di 3ª classe*, v. Carlo Alberto 5.

Ceresa Erminio, *commesso d'ordine di 3ª classe*, v. Massena 53.

Sezione IV. – Corso Palestro 1 *bis*.

Dogliotti Umberto, *sotto archiv. di 1ª cl.*, corso Palestro 10.

Maspes avv. Adolfo, *id. id. di 1ª classe*, v. dei Mille 26.

Gazzera Franc., *sotto-assist. di 1ª classe*, v. Bava 43.

Peyrani di Peglione conte Giacinto, *sotto assist. di 2ª classe*, c. Oporto 38.

R. Commissione conservatrice dei Monumenti di arte e di antichità

instituita con R. Decreto del 18 maggio 1878.

Piazza Castello 10.

Il Prefetto, *presidente*,

Il direttore dell'Ufficio Regionale per la conservazione dei monumenti.

Membri di nomina governativa

Caselli ing. prof. Crescentino, uff. ✠, c. Vitt. Emanuele II, 2 oltre Po.

Avondo Vittorio comm. ✠, uff. ✱, via Napione 2.

Calandra comm. Davide, corso Massimo d'Azeglio 40.

Fontana avv. Leone, comm. ✠, uffiz. ✱, Senatore, p. Vittorio Emanuele I, 12.

Membri nominati dal Cons. Comunale

Casana nob. Gr. uff. ing. Severino, Gran Croce, Gr. Cordone ✠, Senatore del Regno, via Principe Amedeo 34.

Ceppi conte ing. comm. C., Gr. uffiz. ✠, v. Bogino 20

Membri nominati dal Cons. Provinciale

Serrampi di Villanova marchese Fernando, ✱, ✠, v. S. Franc. da Paola 14.

Tosca di Castellazzo conte avv. comm. Gioachino, v. Principi d'Acaja 22.

Ispettori dei Monumenti d'antichità della Provincia di Torino.

Brayda cav. ing. Riccardo, ✱, Ispettore per la conservazione dei monumenti scoperti nel *Circondario di Torino.*

Ferrero prof. cav. Ermanno, Ispettore degli scavi e delle scoperte di antichità, *pel Circond. di Torino.*

Frassy avv. cav. Pietro, *pel Circondario d'Aosta.*

Couvert dott. cav. Gustavo, *pel Circondario di Susa.*

Bertea cav. avv. Ernesto, *pel Circondario di Pinerolo.*

Dejordanis nob. avv. Gio., *pel Circondario d'Ivrea.*

Regia avvocatura Erariale

Via Garibaldi 25.

Regio avvocato erariale

Fenolio comm. avv. Bernardo, via Maria Vittoria 51.

Vice avvocato erariale

Rossi cav. avv. Dom., v. Venti Sett. 37.

Sostituti avv. erariali

Orsi avv. cav. Vittorio, p. Statuto 18.

Manfredi avv. cav. Edoar., v. Barolo 7.

Salis avv. Pietro, v. Massena 20.

Regio procuratore erariale

Muzio cav. avv. Corrado, v. Montecuccoli 7

Regi sost. proc. erariali

Buraggi conte cav. avv. Nicolò, v. Fabro 2.

Re avv. Luigi Cirillo, v. Donati 25.

Archivista protocollista

Armentani Eugenio, v. S. Domenico 1.

Applicati

Cocito Alessandro, v. S. Secondo 12.

Droetti Gius., c. Princ. Oddone 38.

Regio Economato generale dei Benefizi vacanti

per le Antiche Provincie del Regno

Piazza Maria Teresa 3.

Consiglio d'Amministrazione

Presidente

Palberti avv. Romualdo, comm. ✠, Deputato al Parlamento.

Consiglieri

Ceriana-Mayneri conte avv. Lodovico, comm. ✱, ✠, Deputato al Parlamento.

Rovasenda di Rovasenda conte avv. Alessandro, Deputato al Parlamento.

Salvadori di Wiesenhoff nob. ing. Giacomo, comm. ✠.

Ferrando avv. Umberto, uff. ✱, comm. ✠, *Economo generale.*

Segretario Capo

D'Ayala Michelangelo, ✠.

Carriera Amministrativa.

Regio Economo Generale

Ferrando avv. Umberto, uff. ✱, comm. ✠, predetto, v. Passalacqua 10.

Segretario Capo

D'Ayala Michelangelo, ✠.

Capi Sezione

Cravosio-Anfossi conte avv. Giulio, ✠, v. Bonafous 4.

Valfrè di Bonzo nob. avv. Ferdinando, ✠, v. Accad. Albertina 21.

Segretari di 1ª classe

Marchiandi avv. Paolo Emilio, piazza Carlo Em. II, 9.

Segretari di 2ª classe

Ballerini avv. Esuperanzo, v. Bonafous 5.

Biglione di Viarigi, nob. avv. Agostino, v. Lagrange 34.

Segretari di 3ª classe

Macario avv. Vinc., v. Monferrato 11.

Pollotti di Rigras conte avv. Alessandro, v. Bogino 51.

Voli avv. Giuseppe, v. Barolo 5.

Vice-segretari di 1ª classe

Pasini Giuseppe, c. Valentino 34.

Filippa avv. Edoardo, v. Pr. Amedeo 26.

Vice-segretari di 2ª classe

Cesareo avv. Gius., v. Saluzzo 25.

Fontana avv. Attilio, c. Vitt. Em. II, 108.

Patruno avv. Carmine, v. della Rocca 29.

Carriera di Ragioneria

Capo sezione di 1ª classe

Alasonati Michelang., ✠, *capo ragioniere*, v. Ospedale 41.

Capo sezione di 2ª classe

Peyrone Gio., ✠, v. Basilica 9.

Segretari di 1ª classe

Zanotti Carlo, v. Massena 4.

Mela geom. Vitt., v. Garibaldi 55.

Segretario di 2ª classe

Giacomello Gius. (*applicato all'Economato Generale di Venezia*).

Segretari di 3ª classe

Ceresa di Bonvillaret nob. Agostino, *controllore*, via Mazzini 36.
Preve Carlo, v. Cernaia 14.
Ferrero avv. Antonio, c. Vitt. Em. II 3E (oltre Po).

Vice-segretari di 1ª classe

Varvaro Francesco (*appl. all'Economato Generale di Palermo*).
Pacellini Vitt., v. Princ. Amedeo 13.
Oliveri L., v. della Rocca 26.

Vice-segretari di 2ª classe

Canavesi Alberto (*appl. all'Economato di Napoli*), v. Mazzini 54.
Valfrè di Bonzo nob. Adolfo, v. Principe Amedeo 31.
Cottone Pietro Paolo, v. Accad. Albert. 27.

Vice-segretari di 3ª classe.

Di Cristofaro Carlo, v. Mazzini 50.
Copello Attilio, v. S. Massimo 7.

Cassiere

Boggio Angelo, ✉, v. Arsenale 14.

Carriera d'Ordine

Archivista di 1ª classe

Porporati Gio. Batt., v. Lagrange 32.

Archivisti di 2ª classe

Francescangeli Luigi, *appl. alla Direzione Generale del fondo pel Culto* (Roma).
Crispo-Moncada Gius., v. Finanze 13.

Archivisti di 3ª classe

Marsano Carlo, v. Carlo Alberto 31.
Acchiardi Ang., p. Madama Cristina 3.

Ufficiali d'ordine di 1ª classe

Carbonelli Luigi, v. Massena 17.
Cavalli Paolo, v. Consolata 15.
Ballari Francesco, v. Mazzini 41.
De Mattia Marco, v. Artisti 31.

Ufficiali d'ordine di 2ª classe

Lorusso Caputi Andrea, v. Goito 11.
Veronese Michele, v. Mazzini 50.
Grati Geniale, v. S. Franc. da Paola 40.
Simonetti Benvenuto, v. della Rocca 30.

Scrivani straordinari

Borbonese Gustavo, v. delle Rosine 5.
Candelo geom. Ant., v. Canova 14.
Casagrande Carlo, c. Valentino 40.
Cattaneo Luigi, v. dei Mercanti 2.
Chiappero Adolfo, c. Re Umberto 40.
De-Lay Silvio, v. S. Chiara 60.
Ghigo Enrico, v. Garibaldi 55
Viecca Giovanni, v. S. Quintino 22.

Personale di servizio

Usciere di 1ª classe

Costi Antonio, v. dei Mille 33.

Uscieri di 2ª classe

Sesia Michele, v. Accad. Albertina 37.
Gaj Luigi, v. dei Mercanti 30.
Arata Guido, p. Maria Teresa 3.

Regio Subeconomato dei Benefizi vacanti pel Distretto di Torino

Gilardone avv. Augusto, p. Statuto 1

Corpo reale del Genio Civile

Via Alfieri 15.

Ispettore del 1° Compartimento

Inglese cav. uff. Ignazio.

Ingegnere capo

Arimondi cav. Camillo, v. Alfieri 15.

Ing. di 1ª cl., Circond. di Pinerolo

Torresani cav. Ant., c. S. Martino 2.

Ing. di 1ª classe, Circ. di Susa

Carosso cav. Carlo, v. Alfieri 15.

Ing. di 1ª classe, Circondario di Torino

Sertour Adolfo, v. Alfieri 15.

Ing. di 2ª cl. Circ. d'Ivrea e d'Aosta

Avogadro Arborio-Biamino nob. Luigi, v. Alfieri 15.

Aiutanti

Verdoia Michele, v. Duchessa Jolanda 1
Gibezzi ing. Enrico, c. Vinzaglio 27.
Ferrari Luigi, v. della Rocca 43.
Molino Gius., v. Andrea Provana 5.
Viale Gaetano, v. S. Anselmo 4.
Omegna Vinc., v. Silvio Pellico 5.

Ufficiali d'ordine

Maraziti Raffaele, c. Vitt. Eman. II, 6
Rossi Alberto, v. Roma 23.
Albertazzi Attilio, v. Giannone 3.
Guaschi Ettore, c. Re Umberto 36.

Inserviente

Magliano Luigi, v. Vitt. Amedeo II, 15.
Bistolfi C., v. Alfieri 15.
Sereno Gio., v. Giacinto Collegno 26.

Corpo Reale delle Miniere

DISTRETTO DI TORINO

per le prov. di Alessandria, Cuneo, Novara e Torino.

Via del Carmine 2.

Orario d'Ufficio: Pel pubblico: Dalle 10 alle 12.

Capo d'Ufficio

De-Ferrari cav. Paolo, *Ingegn. capo delle Miniere*, v. del Carmine 2.

Ingegnere

Ricci Emanuele.

Aiutante ingegnere

Ferretti Alessand., v. S. Secondo 16.

Amanuense

Boasso Amedeo, v. Botero 12.

Amministrazione dei Canali demaniali *(Canale Cavour)*

Via Goito 11.

Bassi ing. nob. Aless. comm. ✉, uff. ✱, ispett. super. Minist. Finanze, *amministratore gen. incaricato*, v. La Marmora 24.
Mosca Carlo, *segret. capo*, ✉, v. Sacchi 22.
Pallero cav. avv. Luigi, ✉, *segret.*, v. Goito 15.
Dr Orchi dott. Gio., *vice-segretario*, via Piazzometro 14.
Mazzini Carlo, ✉, *ing. capo*, corso Re Umberto 37.
Feraudi Ant., *ingegn.*, v. Galliari 12.
Monti Enrico, *ing. all.*, v. Pio Quinto 4.
Tabasso Fed., *geometra principale*, piazza Vitt. Em. II, 16.
Cratti Lorenzo, *id.*, v. Galliari 8.
Uberti Luigi, *id.*, v. Ormea 41.
Giolotti Carlo, ✉, *segret. di ragioneria*, v. Goito 11.
Delodi Stefano, *id. id.*, v. dei Fiori 22.
Catrioli Innoc., *uffic. di scritt.*, v. Goito 11.
Montobbio Carlo, *arch.*, v. Mad. Cristina 9.
Vacchini Augusto, *uffic. d'ordine*, v. Urbano Rattazzi 1.
Perli Gius., *ufficiale d'ordine*, c. Oporto 13.
Chiari Aldo, *uffic. d'ordine*, v Baretti 23.
Castelli Annib., *disegnat.*, c. S. Maurizio 29.
Bondon Ippolito, *usciere*, v. Gioberti 26.
Martino Gio., *usciere*, v. Goito 11.

Intendenza di Finanza

Via Bogino 6.

Orario: Gli uffici sono aperti dalle ore **8,30** alle **17**. - L'orario per il pubblico, della Sezione *Debito Pubblico* e *Cassa Depositi e Prestiti*: alle ore **9,30** alle **11,15** e dalle **14** alle **15**.

Intendente.

Barisone cav. uff. Annibale, c. Vittorio Eman. II, 44.

Segretario Capo

Manassero di Costigliole cav. avv. Felice, v. Consolata 15

Gabinetto

Personale dell'Intendenza e degli Uffizi esecutivi - Affari riservati - Apertura ed assegnazione della corrispondenza in arrivo - Commissioni amministrative per le imposte dirette - Cauzioni dei Contabili - Vigilanza sulle riscossioni e sull'esequimento delle disposizioni pubblicate nei Bollettini Ufficiali - Ricupero delle spese per gli indigenti ed inabili al lavoro.

Segretario Capo-gabinetto

Malta cav. Carlo Aug., p. Vitt. Em. I, 8.

Ufficiale d'ordine

Varetti Andrea, v. Po 51.

SEZIONE I.

Gabelle - Dazio-consumo e tasse di fabbricazione - Guardie di finanza - Privative sali e tabacchi - Tasse velocipedi.

Segretario Capo-sezione

Ferreri Benedetto, v. Giulio 12.

Segretario

Nebbia avv. Paolo Alberto, c. Vittorio Eman. II, 8 oltre Po.

Vice-segretari

Piola Caselli nob. Carlo Alberto, via dei Fiori 15
Mignone dott. Gius., v. Mazzini 50.

Ufficiale d'ordine

Piano Ettore, v. S. Teresa 1.

SEZIONE II.

Servizio degli ispettori demaniali (riservato al signor Segretario-Capo) - Tasse di registro sugli atti civili e giudiziali - Tasse di successione - Tasse di manomorta, scrutinio delle valutazioni e procedimenti di stima - Tasse di società - Diritti di segreteria - Diritti catastali - Concessioni governative - Statistica delle tasse sugli affari.

Segretario-Capo sezione

Trossarelli dott. Andrea, c. Vinzaglio 19.

Vice-segretari

Cotta-Ramusino Ercole, v. Viotti 2.
Laura dott. Carlo, v. Silvio Pellico 24.

Ispettore applicato

Cometti Vittorio, v. S. Secondo 54.

SEZIONE III.

Tasse di bollo - Bollo sulle carte da giuoco - Tasse sui contratti di Borsa - Tasse ipotecarie - Gratuito patrocinio - Spese e tasse a debito - Contratti in forma pubblica amministrativa e per la cedibilità degli stipendi.

Segretario Capo-sezione

Colonnetti dott. Pietro, v. delle Rosine 3.

Vice-segretario

Dolza Silvio, v. Cesana 74.

SEZIONE IV.

Amministrazione e vendita di beni del Demanio antico, dell'Asse ecclesiastico e del Fondo per il Culto - Eredità giacenti - Derivazione d'acque pubbliche e diritti di pesca - Congrue parrocchiali - Tasse scolastiche - Debiti dei Contabili e multe e spese di giustizia.

Segretario Capo-sezione

Feraudi cav. avv. Clem., v. Galliari 7.

Vice-segretari

Della Rovere march. dott. Saulo, via Cavour 30.
Righetti Tancredi, c. Princ. Oddone 65.

SEZIONE V.

Servizio d'ispezione delle imposte - Affari amministrativi e contenziosi sulla riscossione delle imposte dirette - Rinnovazione dei contratti di appalto delle Esattorie e della Ricevitoria - Indennità ai membri delle Commissioni amministrative - Ricchezza mobile - Imposte sui terreni e fabbricati - Catasto - Liquidazione e rimborsi d'imposta sui terreni per danni atmosferici.

Segretario Capo-sezione

Vigo cav. avv. Vinc., v. Sagliano 3.

Segretario

Pol dott. Gius., v. Barbaroux 38.

Vice segretari

Fea Lodovico, c. Siccardi 5.
Caratti Eustacchio, v. Berthollet 16.

SEZIONE VI.

Debito pubblico - Operazioni per traslazioni e tramutamenti di rendite - Convalidazioni di titoli - Conversione di obbligazioni ferroviarie in consolidato 3,50 per cento - Riscatto prestiti Comunali e Provinciali.

Segretario Capo-sezione

Goffis Feder., v. S. Franc. da Paola 43.

Vice-segretari

Perfumo Maurizio, v. S. Giulia 46.
Pedrotta Edoardo, v. della Consolata 8.
Ceresa dott. Franc., v. Pastrengo 15.
Tonetti Luigi, v. Bidone 26.

Ufficiale d'ordine

Serra Giac., v. Princ. Tommaso 9.

SEZIONE VII.

Cassa dei depositi e prestiti e gestioni annesse - Accettazione e rimborso di depositi volontari, giudiziarii o amministrativi - Sequestri - Contenzioso - Protocollo ed Archivio speciale del Debito pubblico e della Cassa depositi e prestiti.

Vice-segretari

Gila Federico, *capo sezione*, v. Alfieri 19.
Varvelli dott. Roberto.

Ufficiale d'Ordine

Caleagno Gius., v. Orti 4.

Ragioneria

Consistenza patrimoniale dello Stato - Entrate dello Stato in genere e speciali del Tesoro — - Statistiche – Contabilità mensili e annuali - Verifiche di cassa agli agenti di riscossioni - Conti giudiziali - Drawback - Buoni del Tesoro - Spese – Aggi dei contabili - Massa delle Guardie di Finanza - Spese di giustizia - Buoni o ordini di pagamento - Liquidazioni e conti correnti - Impegni, ecc., ecc.

Primo Ragioniere

Pavesi cav. Romeo, v. Montevecchio 4.

Segretari di Ragioneria di 1ª classe

Carena cav. Dom., c. Vinzaglio 7.
Cravario Andrea, v. Sagliano 4.

Segretari di Ragioneria di 2ª classe

Campra Enrico, v. Mazzini 54.
Barbié Luca, v. Berthollet 5.

Vice-Segretari di Ragioneria

Geninati Pietro, v. Mad. Cristina 12.
Navone Andrea, stradale di Chieri 485.
Regis Eligio, v. Lagrange 43.
Gera Umberto, v. Po 28.
Moro avv. Enr., v. Valperga Caluso 15.
Pagliano Gio., v. della Rocca 49.
Del Corno Modesto, v. Maria Vittoria 27.
Ghietti Guglielmo, p. Gr. Madre di Dio 4.
Olivero Luigi, v. Cavour 6.

Ufficiali di scrittura.

Ganna Alb., v. Venti Settembre 10.
Geuna Carmelo, v. S. Giulia 43.
Masino Gius., v. Carlo Alberto 45.
Franzo Giacomo, v. S. Secondo 23.
Goita Enrico, v. Sacchi 54.

Economato

Magazzino dei valori di bollo e contabilità relativa - Entrata e spedizione di detti valori - Magazzino delle stampe e dei registri - Inventari generali dei mobili - Biblioteca - Distribuzione dei bollettini ufficiali e di altre pubblicazioni - Vigilanza sugli uscieri e sul personale di servizio.

Economo magazziniere.

Lazzarino Carlo, v. Garibaldi 26.

Ufficiale d'ordine

Filippa Alessand., v. Princ. Amedeo 1.

Ufficio d'ordine

Protocollo generale - Archivio - Copisteria - Spedizione.

Archivista Capo-ufficio

Marsiglia Giuseppe, v. Po 40.

Ufficiali d'ordine

De Paoli Franc., v. Nizza 29.
Giacometti Paolo, v. S. Giulia 55.
Bollati Ercole, v. Bogino 6.
Benech Paolo, v. Tarino 4 *bis*.
Croserio Delfino.
Rigazzi Filippo, v. Ormea 4.
Ferraris Gio., c. Reg. Margherita 3.
Vallerano Domenico, v. Po 52.
Carosio Ferdin., c. Princ. Oddone 47.
Agnese Filippo, v. Fabro 6.
Dellacasa Pietro, c. S. Maurizio 39.
Iavelli Domenico, v. Circonvallazione 14.

Commissione Provinciale d'appello per le imposte dirette

sulla ricchezza mobile e fabbricati
Biennio 1903-904.

Presidente

Mondino comm. Paolo Em., v. Garibaldi 16.

Vice-presidente

Bocca avv. Ferdinando, v. Alfieri 19.

Membri effettivi

Sellacav. Silvio fu Valent., p. Vitt. Em. I, 23.
De Giuli cav. Enrico, v. Napione 30.
Mazzucchelli avv. Enrico, p. Statuto 14.

Membri supplenti

Vaglienti avv. Augusto, p. Vitt. Em. I, 23.
Cazzola cav. avv. Luigi, v. Deposito 5.
Rognone cav. uff. Carlo, v. Ospedale 36.
Panero cav. avv. Luigi, v. Goito 15.

Membri aggiunti per l'imposta fabbricati

(*effettivi*)

Foglino cav. ing. Gius., v. Galliari 14.
Boggio cav. ing. Camillo, p. S. Martino 7.

(*supplenti*)

Torresani cav. ing. Ant., c. S. Martino 2.
Marchesi cav. ing. Enrico, v. Passalacqua 10.

Segretario

Inverardi avv. Giuseppe, v. S. Francesco da Paola 40.

Commissione di sorveglianza sull'Asse ecclesiastico

Il Prefetto, *presidente*.
L'Intendente di Finanza.
Il Procuratore del Re.
Berlis comm. dott. Ern., v. Genova 21.
De Michelis comm. avv. Gius., consigliere prov., v. Assietta 52.
Guarelli conte di Lesegno dott. Celestino.

Commissione per la vendita dei beni demaniali.

Presso la R. Prefettura.

Il Prefetto, *presidente*.
L'Intendente di Finanza.
L'Ingegnere Capo del Genio Civile.
Rastelli cav. uff. avv. Gio., cons. prov.
Tabasso comm. not. Pier Fr., p. Solferino 1.
Guarelli conte di Lesegno dott. Celestino.

Ufficio tecnico di Finanza

Via Goito 11, p. 1.

Orario d'Ufficio: Giorni feriali dalle **9** alle **16**, giorni festivi dalle **9** alle **12**.

Ingegnere Capo

Sirtori Filippo, ✻ e ✉, v. Mad. Cristina 33.

Ingegneri

Foglino Giuseppe, ✉, v. Galliari 14.
Tettamanzi Emilio, v. Barolo 20.
Vicarj Michele, v. Accad. Albertina 38.
Ricci Tommaso, v. S. Chiara 52.
Gino Pietro, v. Princ. Tommaso 35.
Bracco Gustavo, v. Scuole 11.
Lanfranco Mario, v. Cavour 46.

Geometri

Poli Napoleone, v. Montevecchio 25.
Cassio Giulio Cesare, c. Valentino 31 *bis*.

Disegnatori

Dosio Gio., v. S. Franc. da Paola 41.
Caroli Carlo, v. Berthollet 12.

Applicati d'ordine

Rossi Gottifredo, v. Baretti 24 *bis*.
Ghiglione Angelo, v. S. Chiara 50.
Porello Vincenzo, v. Maria Vittoria 28.
De Filippis Raffaele, v. Gioberti 64.

Scrivano

Rochetta Gustavo, v. Galliari 26.

Ufficiale di Dogana

Bruno avv. Giulio Cesare, v. Cernaia 20

Custodi dei Canali Demaniali

Bianzeno Lorenzo, p. Carlo Em. II, 8.
Benato Antonio, v. Andrea Doria 8.
Massino Luigi (Pianezza).

Verificatore capo

Pennato Agostino, v. Valperga Caluso 1.

Verificatori meccanici

Martinatto Franc., c. Vittorio Em. II, 25.
Cherubini Ottavio (Ivrea).
Caser Pietro, v. Silvio Pellico 14.
Lepri Riccardo (Cuorgnè).

Verificatori

Milani Stefano (Moncalieri).
Penotti Giuseppe, v. Mazzini 13.
Accini Carlo, v. Massena 51.
Cavagnino Lorenzo (Settimo Torinese).
Magnetti Domen. v. Nizza 35.
Capello Franc. (Moncalieri).
Chini Cesare (Piobesi Torinese).
Antonelli Luigi, v. Silvio Pellico 22 *bis*.
Monti Alfredo, v. Mad. Cristina 63.
Rovesti Enrico (Carignano).
Mattioli Alessandro (Ivrea).
Prinetti Franc. (Avigliana).
Ronchese Riccardo (Avigliana).

Elettricisti

Rapizzi Gio., v. Pallamaglio 20.
Benaglia Riccardo, c. Reg. Margherita 80.

Inservienti

Rolla Gius., v. Bana 5 (fuori barr. Nizza).

Delegazione del Tesoro

per la Sezione di R. Tesoreria provinciale presso la Banca d'Italia

Via dell'Arsenale 6 e 8.

Orario: Gli uffici sono aperti dalle **10** alle **15**.

Delegato del Tesoro

Rossi cav. Gio., v. Carlo Botta 5.

Segretari

Donna Ant., c. Princ. Oddone 25.
Balbi Bernardo, v. S. Anselmo 27.
Cantatore Eusebio, v. Arsenale 40.
Rosi Ernesto, v. Mazzini 19.
Cara Ernesto, v. Saluzzo 44.
Gerbini Nestore, v. Giovanni Somis 19.

Vice-Segretari

Ferrero Gius., v. Galliari 12.
Fantino Enrico, v. Soana 29.
Camagni Enrico, v. Donati 15.
Bonesio Italo, v. Bogino 21.
Gallo Virginio, v. Orfane 36.
Mondini Stefano, c. Reg. Margherita 98.
Moreno Pietro, v. Ospedale 4.
Spiller Gio. Batt., v. Monte Pietà 6.

Volontario

Cordero Leopoldo Eug., v. Garibaldi 5.

Scrivani straordinari

Pisani Giovanni Battista, v. Saluzzo 17.
Arizzoli Giulio, v. Po 34.
Carena Ottavio, v. Princ. Amedeo 29.

Uscieri

Duse Amilcare, v. Bogino 6.
Ciattei Gioachino, v. Lanino 3.

Sezione di R. Tesoreria Provinciale

Banca d'Italia

Via dell'Arsenale 8.

Capo della Sezione – Direttore

Calegari cav. uff. Roberto, v. Arsenale 8.

Segretario

Vivarelli Eugenio, v. Arsenale 6.

Cassiere
Pulini Romolo, v. Cibrario.

Sotto cassieri
Colombo Emilio, v. Acc. Albertina 1.
Beltramo Carlo Franc., v. Bogino 33.
Grechi Arturo, v. Legnano 1.
Barbarossa Romolo, v. Volta 5.
Piccinali Pietro, v. Rossini 14.

Ragioniere
Vaj Alessandro, v. Cernaia 32.

Applicati
Tommaselli Pietro, v. Finanze 3.
Antonibon nob. Gerol., v. S. Massimo 36.
Morini Cesare, v. Accad. Albertina 28.
Chiantore Giuseppe, v. Superga 4.

Agenzia di Biella

Quaglia cav. Oreste, *agente*.
Brachetti Montorselli Flavio, *sotto-cassiere*.
Signorelli rag. Vittorio, *applicato*.

Agenzia d'Ivrea

Attard Attilio, *agente*.
Sforza Francesco, *sotto-cassiere*.

Imposte dirette.

Ispezione provinciale delle Imposte Dirette e del Catasto.
Via Bogino 6.

Orario. — L'ufficio è aperto dalle **9** alle **11** e dalle **14** alle **16** di ogni giorno non festivo. Nei giorni festivi è aperto dalle **9** alle **11** pel solo ricevimento dei reclami.

Ispettore compartimentale
Neri comm. Ulderigo, v. Cernaia 32.

Ispettore di circolo
Masini cav. G. B., v. Passalacqua 4.

Agenzia Superiore delle Imposte dirette.
1° UFFICIO — **Ricchezza Mobile.**
Via Pietro Micca 20.

Agente Superiore
Vassallo Sergio Raffaele, v. Pietro Micca 20.

Agenti delle imposte
De Gubernatis Augusto, c. Vinzaglio 7.
Ferreri avv. Vinc., c. Siccardi 15.
Moretti Pietro, v. Passalacqua 6.
Avanzi Cesare, v. S. Teresa 12
De Stefani rag. Carlo, v. S. Chiara 60.
Scala Umb., p. Vitt. Eman. I, 21.

Aiuti agenti
Bertinatti cav. Pietro, v. Botero 15.
Capirone Gio., v. Silvio Pellico 2.
Franco Pietro, v. Mercanti 7.
Bertolotto rag. Carlo, v. S. Secondo 37.
Altigieri Amilcare, v. Venti Sett. 65.
Merlo Gio., v. Venti Sett. 70.
Felloni Gio., v. Garibaldi 8.

Volontario
Goffis Gustavo, v. S. Franc. Paola 43.

2° UFFICIO, via Pietro Micca 20.

Agente superiore
Protomastro Gius., v. Amedeo Avogadro 6.

Agente imposte
Foa Isaia, v. Mazzini 54.

Aiuti agenti
Parise Carlo, v. Monte di Pietà 16.
Schultz Adolfo, v. Cibrario 14.

Ufficiale d'agenzia
Pagliero Nicola, v. Pietro Micca 20.

Esattoria di Torino
Via Bogino 11.

Airaldi avv. Celidonio, *Esattore*, via San Franc. da Paola 4.

Conservatoria delle Ipoteche.
Via Garibaldi 25, p. 1.

Chiaraviglio comm. ing. Gius., *conservatore*, c. Vitt. Em. II, 94.

Ispezioni Demaniali
Via Garibaldi 25.

Armandis cav. Giacinto, *ispett. del* 1° *Circolo*, p. Carlo Felice 8.
Varvelli Eugenio, *ispettore del* 2° *Circolo*, p. Statuto 10, p. 3.
Battistini Alessandro, *ispettore del* 3° *Circolo*, v. della Consolata 8.
Gioannini cav. Dom., *ispett. del* 4° *Circolo*, v. Quattro Marzo 14.

Uffizio del Registro per le tasse di successione
ed antico Archivio d'insinuazione
Via Garibaldi 25, 2ª scala a diritta, p. 1.

Quaglia Angelo, *ricevit.*, c. Vitt. Em. II, 68.
Marchisio Gio. Batt., v. Garibaldi 25.
Marconetto Pompilio, v. San Donato 31.
Cavagnolo Carlo Gio., *commesso privato*.
Principe Vittorio, *commesso*.

Uffizio del Registro degli atti privati e tassa manomorta
Via Garibaldi 25, 2ª scala a destra, p 1.

Cartesegna avv. Luigi, *ricevitore*, v. delle Scuole 11.

Uffizio del Registro degli atti civili pubblici.
Via Garibaldi 25, 2ª scala a destra.

Avezzana Felice, *ricevitore*.
Cardamone Gio., *gerente*, v. Ospedale 6.
Micheletti Pietro, *commesso*, v. Perrone 2.
Rizzi Guido, *volontario*, p. Castello 25.

Uffizio del Registro degli atti giudiziari
Via Garibaldi 25
in fondo dell'atrio, p. terr.

Vietti Andrea, *ricevitore*, p. Statuto 9.
Serramoglia Aug., *ger. deman.*, v. Consolata 1.
Colomb Ambrogio, *comm. priv.*, c. Princ. Oddone 83.

Uffizio del Demanio
Via Garibaldi 25.

Caglieri cav. Giacinto, *ricevitore*, via Garibaldi 19.
Colomba Carlo, *gerente*, v. Luciano Manara 6
Brunello Gio. Batt., p. Vitt. Em. I, 21.

Uffizio del Bollo straordinario
Via Garibaldi 25.

Sorniotti Andrea, *ricev.*, p. Carlo Felice 8.
Mombello cav. Cesare, *ispettore fisso*, via Garibaldi 25.
Bretti Vincenzo, c. Vinzaglio 18.
Battaglia Alberto, v. Gioberti 23.
Pierallini Silvio, c. Vercelli 26.

Regio Ufficio metrico e del Saggio dei metalli preziosi.
Contrassegnazione e tassa velocipedi
65 – Corso Vittorio Emanuele II – 65
Orario: Dalle **9** alle **16.**

Direttore ispettore compartimentale
Carpani cav. Pietro, v. S. Secondo 15.

Verificatori metrici
Scocchi Paolo, v. Gioberti 56.
Cecchini Gius., v. Luciano Manara 6.
Falcioni Gaetano, v. Saluzzo 1.
Pirrone Michele, c. Duca di Genova 4.
Paronetto Antonio, v. Saluzzo 31.

Bollatore
Cambria-Sgroi Emilio, v. Gioberti 8.

Bollatore straordinario
Morelli Ernesto, c. Vitt. Em. II, 63.

Inserviente
Peloria Antonio, v. Guastalla 9.

Dogana di Torino
Via della Cernaia 31, locale del Dock.

Orario: Dal 1° aprile al 30 settembre dal e **8** le **12** e dalle **13** alle **17** — dal 1° ottobre al 31 marzo dalle **8,30** alle **12** e dalle **13** alle **16,30.**

Fessiore cav. ing. Angelo, *dirett. di* 1ª *classe*, c. Vitt. Em. II, 98.
Damone ing. Domenico, *commiss. visite di* 2ª *classe*, c. Vitt. Eman. II, 11
Grosso Giacomo Cesare, *commiss. visite di* 2ª *classe*, v. Cibrario 39.
Marchisio Pietro, *ricevitore principale di* 2ª *classe*, c. Vinzaglio 26.
Dettori Giuseppe, *commissario scritture di* 2ª *classe*, c. Princ. Oddone 29.
Robotti Carlo, *cassiere di* 3ª *cl.*, corso Principe Oddone 12.

Ufficiali di 1ª *classe.*
Donadello Ant. Angelo, v. Parini 10.
Momigliano Raffaele, v. Garibaldi 59.
Ferrari Nino, c. Vitt. Em. II, 96.
Buttinoni Federico, v. S. Donato 11.
Magrini Enrico, v. S. Domenico 26.
Marchini Alessandro Paolo, v. Duchessa Jolanda 15.
Scotto dott. Napoleone, v. Maria Vittoria 46.
Chiaramella Ferruccio, v. Massena 14.
Flammia dott. Gio. Batt., c. S. Martino 3.
Giolitti Camillo, c. S. Martino 4.
Donadoni Leonida, v. Allioni 7.

Ufficiali di 2ª *classe.*
Pozzi Enrico, v. Passalacqua 4.
Mugna Carmelo, v. Berthollet 16.
Ferrero Adolfo, v. Melchior Gioia 11.
Bisi Oreste, v. Private 3.
Castellano Giuseppe, v. Garibaldi 59.
Corso Gius., v. Montevecchio 3.
Eugenio Alfonso, c. Vinzaglio 5.
Garibaldi Gio. Batt. v. Juvara 20.
Gallo Alessandro, v. Gazometro 14.
Curti dott. Alb., v. dei Fiori 34.
Bacchini Giac., c. Oporto 49.
Farina Federico, v. Juvara 20.
Cantamessa cav. avv. Filipppo, via dei Pescatori 9.
Luccini Tranquillo, barr. di Francia 97.

Ufficiali di 3ª *classe.*
Bruno avv. Giulio Ces., v. Cernaia 20.
distacc. Uff. Tecnico di Finanza di Torino.
Garitta Camillo, v. Saluzzo 3.
Papi dott. Ettore, v. Passalacqua 4.
Fulcheri Lorenzo, v. Drovetti 6.
Dardani Arnaldo, v. S. Chiara 60.
Lucchini Alfredo, v. Nizza 31.
Fontana Alberto, v. Passalacqua 4.
Callegari Angelo, v. Cibrario 21.
Vajo Ernesto, v. Gioberti 47.

Ufficiali di 4ª *classe.*
Raglianti Ant., v. Cibrario 53.
Ghiglione Cesare, c. Princ. Oddone 31.
Mautone Liborio, v. Garibaldi 57.

Comando Circolo Guardie Finanza.
Via della Cernaia 31.

N. N., *ispettore*.
Lorenzini Cesare, *tenente*, v. Cernaia 31.
Righi Virgilio, *tenente*, c. Vinzaglio 5 *ter*.

Manifattura Tabacchi

Via R. Parco 142.

Direttore

Gallinotti comm. ing. Pietro, v. R. Parco 142

Capo tecnico

N. N.

Ufficiale tecnico

Garelli ing. Luigi, v. Mercanti 18.

Commissario ai riscontri

De Simone Gioach., v. Accad. Albertina 1.

Commissario alle scritture

Garzena Amedeo, v. R. Parco 138

Ufficiali alle scritture

Santoro Pietro, c. S. Maurizio 25.
Cerrina Carlo, v. Crotasso 10 (R. Parco).

Commissione pel conferimento delle rivendite dei generi di privativa

presso l'Intendenza di Finanza.

Presidente

Barisone cav. uff. Annib., Intend. Fin., c. Vitt. Em. II, 44.

Membri effettivi

Demichelis comm. avv. Gius., dep. prov., v. Assietta 52.
Emprin cav. avv. dott. Enrico, cons. di prefett., v. Garibaldi 45.

Membro supplente

Adamino cav. avv. Gius., deputato prov. (Ceretto).
Bodo avv. Paolo, cons. di prefett.

Segretario

Mignone dott. Gius., vice-segretario Intendenza di Finanza, v. Mazzini 50.

Magazzino deposito sale e tabacchi.

Corso Vinzaglio (*Dock*).

Magazziniere

Giachetti Michele, ✉, v. S. Quintino 54.

Ufficiali ai riscontri

Momigliano Leone, v. Carlo Botta 7.
Maiorino Andrea, v. Saluzzo 3.

Magazzino di vendita Privativa.

1° *Circondario* (*Dock*).

Chimienti ing. cav. Vito, *Magazziniere.*

2° *Circondario*, via Zecca 11.

Coppi cav. Gustavo, *Magazziniere.*

Rivendite di sale e tabacchi.

1. Iano Marta, p. Castello 19.
2. Morello Rosa, v. Roma 27.
3. Pollano Caterina, v. Roma 23.
4. Percival Costantina, v. Roma 41 *bis.*
5. Torrero Angela, v. S. Teresa 16.
6. Mortara Giovanni, v. Po 19.
7. Ortombina Gaet., c. Princ. Oddone 9.
8. Pramatton Matilde, v. Po 50.
9. Ottonello Costanzo, v. Lagrange 11.
10. Raina, v. della Rocca 17.
11. Cavallero Carlotta, p. della Gran Madre di Dio 3.
12. Rovero Maria, gall. Subalpina 4.
13. Scapini Illidia, p. Palazzo di Città 6.
14. Pezzia Gio., v. Barbaroux 6.
15. Giachino Caterina, v. Milano 20.
16. Carpignano Franc., v. Corte Appello 6.
17. Vogliano Margh., v. Garibaldi 35.
18. Bonardi Gius., *vendita di capitolazione*, v. Garibaldi 32.
19. Maggia Elvira, v. S. Maria 4.
20. Durione Giovanna, v. Consolata 5.
21. Delpero Teresa, v. Lagrange 34.
22. Milanese Carlo, v. Garibaldi 9.
23. Delsanto Angela (titolare), via Carlo Alberto 32.
24. Carpinello Carlo, v. Palazzo Città 6.
25. Losana Giuseppina, v. Venti Sett. 61.
26. Fissore Giovenale, v. Maria Vitt. 20.
27. Lomeschini Franc., v. Maria Vittoria 28.
28. Vajo Caterina, angolo v. Barbaroux e S. Tommaso.
29. Mina Cesarina, v. Genova 15.
30. Midazzo Andrea, v. Bertola 5.
31. Trucatti Luigia (gerente), c. Vittorio Eman. II, 82.
32. Ricci Francesca (gerente), v. Quattro Marzo 7.
33. Falciola Marietta, *vendita di capitolazioni*, v. Pietro Micca 10.
34. Filippi Rosa ved. Graneri, v. Po 37.
35. Pagliano Carlo, v. Cernaia 16.
36. Berardengo Margh., v. S. Agostino 17.
37. Vercellana Vitt., v. Borgo Dora 31.
38. Rigoli Felicita, v. Nizza 19.
39. Visconti Franc., v. Princ. Amedeo 17.
40. Pallattier Carol., v. del Carmine 4.
41. Taverna Maria, v. Porta Palatina 9.
42. Coppa Carlo, v. Po 34.
43. Luchino Teresa, v. Carlo Alberto 1.
44. Ingignoli Luigi (ger.), v. Garibaldi 47.
45. Giordano Gio., v. Rosine 4.
46. Tabucchi Carlo, v. Milano 10.
47. Masoero Gio., v. al Ponte Mosca 1.
48. Amalberti Gius.ª, p. Vitt. Em. I, 13.
49. Luciano Giuseppe, p. Carlo Felice 7.
50. Carrera Carlo, c. Reg. Margherita 138.
51. Pessione Gioannina, p. Vitt. Em. I, 14.
52. Varaglia Demetrio, v. Mazzini 21.
53. Salarano Domenica, v. Bava 5.
54. Giacomone Costantino (titolare), via Mazzini 46.
55. Goria Paola, v. Giulio 2.
56. Viziale Luigia, c. S. Maurizio 51.
57. Ravina Clara, c. Vitt. Em. II, 58.
58. Meinardi Teresa, c. Reg. Margherita 122.
59. Ronzenigo Ernesta, v. Cernaia 38.
60. Fasella Chiara, v. Montebello 7.
61. Ferro Giuseppe, (titolare), c. Cairoli 20.
62. Legnani Vittoria, c. Vitt. Em. II, 30.

63. Manuel Natalina, via Nizza 11.
64. Gallia Francesco, piazza Statuto 6.
65. Mazzola Lodovica, v. Carlo Alberto 18.
66. Pazzi Virginia, v. Berthollet 16.
67. Carbone Luigia, ang. c. Duca Genova e via Gioberti.
68. Milanesio Osvaldo, c. Vitt. Em. II, 70.
69. Viola Angelo, via Nizza 51.
70. Perotto Albertina, v. Vanchiglia 17.
71. Ferrero Luigi, v. Saluzzo 1.
72. Feno Luigi, via Mazzini 12.
73. Fiorito Emilia, p. Em. Filiberto 11.
74. Boasso Carolina, v. S. Teresa 24.
75. Malano Teresa ved. Mesturini, corso del Valentino 23.
76. Soave Maddalena, v. Ponte Mosca 29.
77. Caluso Pietro, c. Vitt. Em. II, 98.
78. Rossato Pietro, barr. di Lanzo 66.
79. Pedotto Domenico (Bertoulla).
80. Rua Rosa, v. San Donato 18.
81. Conti Ermenegildo, v. S. Donato 6.
82. Clerici Gius. (Crocetta) c. Peschiera 25.
83. Villa Antonio (Falchera).
84. Bosco Bartolomeo (Lingotto).
85. Cargnino Tommaso (Lucento).
86. Sacchi Lucia (Mad. di Campagna).
87. Calcagno Giuseppe, v. S. Donato 76.
88. Bertolini Edvige (Mirafiori).
89. Castellazzi Felicita, c. Vercelli 47.
90. Belmondo Luigi (211 Pozzo di Strada).
91. Trucchi Felicita (Regio Parco).
92. Ferrante Vitt. Vinc., barr. Nizza 136.
93. Berrino Pietro (Madonna del Pilone).
94. Costa Maria, v. Nizza 30.
95. Barbano Luigi (Reaglie).
96. Franco Maria reggente provvisoria), v. Moncalieri 31.
97. Massa Micon (Sassi)
98. Bertoglio Cesare (Superga).
99. Vittone Rosa, v. Mad. Cristina 20.
100. Variselli Maria, v. Cibrario 9.
101. Amerio Michele, barr. di Casale 85.
102. Cerro Gio. (gerente), v. Cottolengo 52.
103. Vercellino Giuseppe, v. S. Secondo 36.
104. Bellino Marianna, v. Tarino 11.
105. Billo Felice, via Moncalieri, borgo Pilonetto.
106. Borgnini Camilla, v. Mad. Cristina 107.
107. Ghitta Teresa, ang. v. Pisa e Reggio.
108. Giraudi Luigia, c. Vinzaglio 27.
109. Torchio Luigia (Campidoglio).
110. Bujani Rosa, v. Nizza 62.
111. Rolfo Alessandro (Abbadia di Stura).
112. Guerra Paolina, v. Frejus 92.
113. Giaccardi Maria (borgata Vittoria).
114. Gamba Maria, c. Casale 40.
115. Bonetto Domenico, v. S. Chiara 35.
116. Nizzoli Achille, v. al Ponte Mosca 14.
117. Peracchione Michele (borg. Lingotto).
118. Feretti Gius. (borgata Bertoulla).
119. Vittone Gio. (barriera S. Paolo).
120. Balangero Angela (Cavoretto).
121. Badini Ernesto, barr. Nizza (Tetti Frè).
122. Porta Vincenza, c. Raffaello 14.
123. Deluca Achille (Basse di Dora).
124. Cibrario-Romanin L. (Vanchiglietta).
125. Quaranta Emma, c. Sommeiller 17.
126. Gioga Carlo (borgata Ceronda).
127. Cauda Tommaso (titolare), angolo vie Tiziano e Marocchetti.
128. Cornero Zafferina (Ponte Stura).
129. Cavanna Luigia (gerente), stradale di Stupinigi (Tetti Varrò).
130. Pinoli Laura (gerente), ponte Isabella.
132. Manassero Gius. (ger.), c. Vercelli 80.
133. Migasso Antonietta (gerente), stradale di Francia.
134. Colonna Ida (Valle S. Martino).
135. Valpreda Luigi, v. Napione 37.
136. Gallo Ermelinda (gerente), v. Chiomonte 20 (borgata S. Paolo).

Rivendite speciali

Russo Pietrina. - Staz. P. Nuova (interno).
Barioli Luca (ger.), int. Carceri Giudiziari

Direz. compart. del Lotto di Torino.

Via Cernaia 31.

Provincie di Alessandria, Cuneo, Genova, Novara, Parma, Piacenza, Porto-Maurizio, Torino.

Direttore

Bergomi ing. uff. Adolfo, c. Siccardi 37.

Vice-Direttore

Amour cav. Pietro, v. Juvara 10.

Segretario amministrativo

Priggione Luigi, c. Vitt. Em. II, 74.

Vice-Segret. amministrativo

Romagnano dott. Consolato, c. Vinzaglio 9.

Volontario amministrativo

Feritti Gio., v. Alfieri 22.

Ragioniere capo.

Negri Bernardo, v. S. Giulia 43.

Vice-Segret. di ragioneria

Casella Filippo, borgo della Vittoria (Madonna di Campagna 611).
Raineri Temistocle, v. Genova 3.

Volontario di ragioneria

Garro Corrado, v. Garibaldi 40.

Commissario ai riscontri

Scarafiotti Carlo, v. Princ. d'Acaia 14.

Ufficiali alle scritture.

Abriani Fabrizio, v. Allioni 7.
Tucci Gustavo, v. Passalacqua 4.
Moy Giacomo, via S. Chiara 60.
Lavagnino Gio., c. Vinzaglio 7.
Borgarino Gius., v. Venti Settembre 8.
Benzi Carlo Ces., v. Cernaia 27.
Angelelli Cesare, v. Saccarelli 14.
Corner Pietro, v. S. Domenico 52.
De Martino Pietro, v. S. Chiara 60.
Succio Carlo, v. Assarotti 8.
Foresti Antonio, via Vittorio Amedeo 13.
Cettineo-Longo Gius., v. Cernaia 25.
Fabris Gius.,
Bacino Delfino, v. Stampatori 11.
Cortella Pietro, v. Montevecchio 11 *bis.*
Lunghi Elbano, p. Statuto 10.

Magazziniere contabile
Raviglione Natale, v. Passalacqua 6.
Controllore
Simonetti Ippolito, strada di Francia 97 *bis*.
Uscieri ed inservienti
Attasio Felice, c. Palestro 8.
Tos Gius., c. Palestro 3.
Duch Luigi, v. Cernaia 42.
Biguzzi Arnaldo, v. Duchessa Jolanda 4.

Banchi Lotto della Città

1. Paoli Teresa, v. Barbaroux 8.
2. Guidetti Cesare, v. Mazzini 7.
3. Zanotti Maria, v. Roma 20.
4. Ronco Gio., via Andrea Doria 1.
5. Faggiani Leopoldo, galleria Geisser.
6. Mainero Aless., v. Garibaldi 18.
7. Salvadori Aspasia ved. Queirolo, via S. Massimo 2.
8. Banfi Giovannina vedova Bodrero, via Basilica 2.
9. Boggetti Carolina, via Po 57.
10. Guglielmotti Cristina ved. Garneri, via Bogino 2.
11. Lazzaro Maria, via Botero 18.
12. Gregory Giuseppina, via Orfane 5.
13. Ionni Maria ved. Conti, via Cappel Verde 1.
14. Mattirolo Candida ved. Mo, via San Domenico 8.
15. Bessolo cav. Alessandro, via delle Tre Galline 2.
16. Negro Carlo, via Pio Quinto 1.
17. Odescalchi Angiolina ved. Lamberti Bocconi, piazza Statuto 14.
18. Boeri Maria, c. Casale 2.
19. Poggio cav. Gio., v. S. Massimo 36.
20. Geffrier Cornelia vedova Durando, v. Volta 1.
21. Pollonero Elena ved. Lessona, v. San Secondo 44.
22. Peano Emma, v. Galliari 23.
23. Vola Paolo, v. Borgo S. Donato 54.
24. Tos Gio., c. Regina Margherita 156.
25. Malagoli Evangelino, p. Vitt. Em. I, 18.
26. Ghirardi Eulalia, c. Grugliasco.
27. Olivari Cristina, v. Ospedale 9.
28. Baldini Alessandro, v. Ponte Mosca 7.
29. Boschi Vincenzo, v. Sacchi 12.
30. Cena Defendente, v. Campana 1.
34. Biasutti Teresa, v. Parini 3.
36. Bontade Gius., v. Barolo 18.
39. Martelli Emilia, v. Nizza 84.
40. Olivetti Giuseppe, c. Vinzaglio 5.
41. Bruna Giovanni, c. Vercelli 47.

Officina governat. delle Carte-valori

Via Carlo Alberto 10.

Direttore
Thiabaud Francesco, comm. ✠ e cav. ✠, v. Lagrange 41.
Vice Direttore
Nicolazzi ing. Giacomo, ✠, v. Galliari 31.
Segreteria
Maggi rag. Annibale, ✠, *Segretario-capo*, v. S. Massimo 44.
Scaglione Carlo, *Ragion.*, v. Gazometro 11.
Gujen dott. Achille, *Vice-segretario*, via Montebello 17.
Carrera Gustavo, *Cassiere*.
Martinotti Domenico, ✠, *Economo*, v. S. Franc. da Paola 37.
Capi Officina
Gonella Augusto, v. Volta 5.
Roggero Lorenzo, v. Barolo 25.
Acutis Evaristo, v. Carlo Alberto 17.
Repettati Alberto, v. Artisti 13.

Consiglio di Amministrazione
Il Direttore dell'officina predetta, *Presid.*
Il Vice-Direttore, *Membro*.
Il Controllore-capo, *Membro*.

Ufficio di Controllo.
Pace Nicolò, *Controll. capo*, v. Cellini 34.
Negro Carlo, *Controllore*, v. Massena 16.
Odiard Giulio, *id.* v. Bogino 17.
Manacorda Carlo, *id.* v. Bogino 17.
Armando Spirito, *id.* v. Baretti 17.
Coppo Antonio, *id.* v. Bogino 9.

Magazzino centrale delle Carte-valori
Schiapparelli Clemente, ✠, *Magazziniere*, v. S. Massimo 53.

La Stamperia G. B. PARAVIA e C.
Via Arsenale, 29.
essendo fornita di nuovo ed abbondante materiale tipografico, stampa a condizioni favorevolissime Opere di lusso ed economiche - Circolari - Annunzi di nascita, matrimonio e decesso - Parcelle - Moduli - Registri - Relazioni - Dispute, ecc. Telefono 142.

OTTOLENGHI Comm. GIUSEPPE
Tenente Generale
Comandante il 1° Corpo d'Armata

Uffici e Stabilimenti Militari

CASERME	RESIDENZA	REGGIMENTO
Alessandro Lamarmora	via Maria Vittoria	1° *Bersaglieri.*
Alfonso Lamarmora	corso Vittorio Emanuele II.	*Artiglieria da Montagna.*
Bergia	piazza Carlo Emanuele II	*Carabinieri*
Cavalli	corso Vittorio Emanuele II.	17° *Artiglieria* 1ª *Brigata.*
Id.	» » »	6° *Artiglieria* (*Compagnia Treno*).
Cernaia	via Cernaia	60° *Fanteria.*
Dogali	» Asti	5° *Genio.*
Ferdinando di Savoia	corso Valdocco	1° *Artiglieria da Fortezza.*
G. Arimondi	via della Zecca	26° *Fanteria.*
Missione	» Arcivescovado	*Brigata Ferrovieri.*
Palafrenieri	» Ettore Sonnaz 8	
Pietro Micca	» Sebastiano Valfrè	59° *Fanteria.*
Rubatto	» Moncalieri	3° *Alpini.*
S. Antonio	» della Zecca	*Cavalleria Caserta* (17).
S. Daniele	» Carmine	*Distretto Militare di Torino.*
S. Teobaldo	corso S. Maurizio 22	*Squadrone Palafrenieri.*
Vittorio Dabormida	via Garibaldi	25° *Fanteria.*

Comando del 1° Corpo d'Armata

Via S. Francesco da Paola 3.
Orario: dalle 9 alle 12 e dalle 15 alle 18.

Comandante
Ottolenghi comm. Gius., *Tenente Generale*, p. Solferino 22.
Capo di Stato Maggiore
Segato cav. Luigi, *Colonnello*, v. Cavour 28.
Sotto-capo di Stato Maggiore
Marafini cav. Valentine, c. Vitt. Em. II, 44.
Capitani di Stato Maggiore
Chapperon cav. Umberto, v. Montebello 19.
Sani Ugo, cavaleggeri Piacenza, in servizio Stato Maggiore.
Tenente di Stato Maggiore
Sigray di San Marzano Alessandro.
Applicati di Stato Maggiore
Pene Gius., *Capit.* v. S. Franc. da Paola 3.
Rosso Gius., *Capit.*, v. Principe Amedeo 17.
Incisa di Camerana cav. Alfredo, *Colonn. cavalleria*, addetto al Comando.
Veterinario
Bertuetti cav. Ant., *ten. col.* c. Oporto 59.
Uffic. d'ordin. di S. E. il Gen. Ottolenghi
Guillot Carlo.
Ufficiali di scrittura (*Impiegati civili*)
Marucco Cesare, v. Milano 16.
Giusiana Vittorio, v. Saluzzo 3.
Granero Lorenzo, v. Saluzzo 3.

Comando della Divisione Militare di Torino (1ª)

Via S. Francesco da Paola 7, p. 1.
Orario: dalle 8,30 alle 12 e dalle 15 alle 18.

S. A. R. Eman. Filiberto di Savoia duca d'Aosta, *Ten. Gener. Comandante la Divisione*, v. Maria Vittoria 12.
Elia cav. Vittorio, *Magg. di Stato Magg.*, *Capo di Stato Magg. della Divisione*, v. Principe Amedeo 17.
Gianinazzi Carlo, *Capit. di Stato Maggiore*, v. Orto Botanico 30.
Pagliano Camillo, *Ten. d'Artigl. in servizio di Stato Maggiore*, v. Princ. Amedeo 17.
Iacod Pietro, *Capitano applicato di Stato Maggiore*, v. Carlo Promis 7
Pareschi Annib., *Capit. appl. di Stato Magg.*, c. Vinzaglio 15.
Cavalli Vincenzo, *Capitano applicato di Stato Maggiore*, v. Venti Settembre 62.

Personale civile
presso il Comando di Div. milit. di Torino.

Anselmi Cipriano, *Uffiz. di 1ª cl.*, v. San Domenico 34.
Boella Gio., *Uffiz. di 1ª cl.*, v Garibaldi 10.
Luera Nicolò, *Uffiz. di 1ª cl.*, v. Plana 2.
CosimatoVinc., *Uffiz. di 2ª cl.*, v S. Anselmo 8.

Comando Milit. Permanente nella Stazione Ferroviaria di Torino
(*Porta Nuova*)

Revelli cav. G. Alberto, Cap. di Fanteria, *Comandante*, v. Gioberti 43, p. 1.
Bruschetti Emilio, Tenente di Fanteria, *Uffic. subalterno addetto.*

Distretto militare di Torino (41)
Via del Carmine 12.

Orario d'ufficio:
Giorni feriali: dalle 8,30 alle 11,30 e dalle 14,30 alle 17.
Giorni festivi: dalle 8,30 alle 11,30.

Viglione cav. Carlo, *Colonn., Comandante del Distretto*, v. Papacino 3.
Castagneri cav. Vittorio, *Maggiore*, via Venti Settembre 62.
Guasco Cesare, *Capitano addetto al Comando*, c. Vitt. Eman. II, 108.
Ferrari Carlo, *Cap. di Matric.*, v. Drovetti 26.
Giusiano Pietro, *Capitano Contab., Direttore dei Conti*, p. Venezia 3.
Lubatti Emilio, *Ten.*, v. del Carmine 12.
Montanari Enrico, *Tenente Contabile*, via Porta Palatina 23.
Grossi Ant., *Ten. Cont.*, v. del Carmine 12.

Ufficiali di scrittura

Della Gatta Carlo, v. S. Secondo 25.
Bellati Lapo, v. Ospedale 8.
Barbara Antonio, v. S. Chiara 60.
Chiarle Angelo, v. Gioberti 30.
Castangia Gius., c. Princ. Eugenio 4.
Bezzacola Vitt., v. Civrari 22 ang. via Corio, borgo Campidoglio.

Assistente locale

Zurzolo Domenico, v. Porta Palatina 9.

Comando d'Artiglieria da Costa e da Fortezza di Torino
Via Stampatori 34.

Comandante

Oddono comm. Pietro, *Magg. Generale*, c. Oporto 17.

Ufficiali addetti

Franzini cav. Gio., *Ten. Colonn.*, v. della Rocca 22.
Acquarone ing. Gerolamo, *Capitano*, c. Vittorio Eman. II, 59.
Gigante Carlo, *Tenente*, v. Po 50.

Impiegati

Corrias Erminio, *maestro di scherma*, via Duchessa Jolanda 15.
Vaudano Gio. Batt., v. Cibrario 53.

Commissione Militare di Linea
Via Rossini 4.

Capo della Commissione

Devalle cav. Sebastiano, *Ten. Colon.* Stato Maggiore, v. Montebello 19 *bis*.

Addetto

Calligaris cav. Luigi, *Capit.* del Gen. v. Napione 8.

Direzione d'Artiglieria di Torino
Via degli Stampatori 36.

Direttore

Castellari comm. Gio. Batt., *Colonnel. d'Artigl.*, c. Oporto 36.

Vice-Direttore

Palizzolo nob. Gandolfo, *Ten. Colonnel. d'Artigl.*, c. Vitt. Em. II, 61.

Relatore del Cons. d'Amministr.

Garrone cav. Giacomo, *Ragioniere cap. d'Artigl.*, v. Lagrange 43.

Ufficiale Applicato

Oberti Maurizio, *Capitano d'Artiglieria* v. del Carmine 4.

Ragionieri Applicati

Cassetta Gio., *Rag. principale d'Artiglieria* v. Berthollet 8.
Savoretti Pietro, *Ragioniere principale di Artiglieria*, c. Oporto 23.
Morichini Gius., *Ragion. princ. d'Artigl.*, v. Vitt. Amedeo II, 13.
Soavi Gius., *Perito Ragion., Segretario*, c. Reg. Margherita 191.

Capo tecnico principale di 1ª classe

De Lauso cav. Michele, v. Brofferio 3.

Ufficiali di scrittura

Cima Eliseo, v. Juvara 9.
Giusti Carlo, v. Accad. Albertina 38.
Protto G. Batt., v. Gaudenzio Ferrari 2.
Lucchetti Ferdin., v. S. Domenico 34.
Scofferi Alberto, v. Montebello 6.

Disegnatori

Carrieri Paolo, v. Silvio Pellico 21.
Prinetti Ignazio, v. Arcivescovado 17.

Direzione dell'Officina di Costruz. d'Artiglieria di Torino
Via dell'Arsenale 24.

Direttore

Corvetto cav. Cesare, *Colonn. d'Artigl.*, v. Finanze 7.

Vice-Direttore

Gardini cav. Ern., *Ten. Colonn. d'Artigl.*, v. Andrea Doria 9.

Applicati

Besozzi cav. Annib., *Ten. Colonn. d'Artigl.*
Scuti cav. Edoardo, *Capit. d'Artiglieria*, c. Oporto 13.
Gisla Vittorio, *Capit. d'Artiglieria.*

Bocca cav. Emilio, *Cap. d'Art.*, v. Santa Giulia 46.
Musturini Ercole, *Cap. d'Art.*, v. Gioberti 8.
Pallerano Luigi, *Capitano d'Artiglieria*, v. Ettore De Sonnaz 8.
Canonica Gius., *Cap. d'Art.*, v. Garibaldi 35
Bernardelli Enrico, *Capit. d'Artiglieria*, v. Vittorio Amedeo II, 17.
Leo Maria Alamanno, *Capit. d'Artiglieria*, v. Gioberti 38.

Personale amministrativo

Relatore del Consiglio

Grassi Franc., *Rag. capo d'Art.* v. Sacchi 36.

Segretario del Consiglio

Motta Carlo, *Rag. princip.*, v. S. Chiara 52.

Ragionieri d'Artiglieria

Pallatore Gio., *Rag. princ.*, v. Garibaldi 10.
Genina Vittorio, *Rag. principale*, vicolo S. Maria 2.
Buscaglia Alfonso, *Ragioniere*, c. Oporto 47.
Ferruzzi Guido, *Rag.*, v. Gioberti 6.
Gattola Paolo, *Aiut. Rag.*, c. Oporto 15.

Ufficiali di scrittura

Morando S., v. S. Franc. Paola 25.
Lo Russo Gaetano, v. Maria Vittoria 28.
Giachero Pietro, v. S. Quintino 19.
Garola Alfonso, v. Massena 31.
Marziano Gius., v. dei Fiori 49.
Gotta Giacomo, v. S. Donato 46.
Rodella Francesco, v. Gioberti 62.
Cordini Gius., v. Gioberti 48.
Fei Giuseppe, v. Lagrange 43.
Chiabotto Franc., v. Perrone 2.

Personale tecnico

Rocco cav. Gio., *capo tecnico principale*, v. Arsenale 41.
Fiorina cav. Giacinto, *capo tecnico princip.*, v. Groppello 10.
Salomone cav. Aless., *capo tecnico princip.*, v. Arcivescovado 17.
Baraldi cav. Elico, *capo tecnico princip.*, v. Bonzanigo, isol. 42.
Gaj cav. Gio., *capo tecnico princ.*, corso Re Umberto 53.
Francesetti di Mezzenile nob. cav. Giulio, *capo tecnico princ.*, v. Cernaia 42.
Cugerone cav. Maurizio, *capo tecnico princ.*
Forneri Domenico, *cap. tecnico princip.*, v. Garibaldi 59.
Marchiaro Ang., *capo tecn.*, c. S. Martino 8.
Cavagnero Ant., *capo tecn.*, v. Burdin 4.
Ferrero Bern., *capo tecn.*, v. S. Secondo 56.
Stefanini Giacomo, *capo tecnico.*
Cavallo Carlo, *capo tecn.*, v. Venti Sett. 48.
Malanchini Procolo, *capo tecnico*, Officina pirotecnica S. Paolo.
Morino Gius., *disegn. capo*, c. S. Martino 8.
Bay Antonio, *dis. capo*, v. Ponte Mosca 16.
Bovone cav. Franc., *dis. capo*, v. S. Francesco da Paola 22.
Biga di Bioglio Vitt., *disegn.*, v. Cernaia 25.
Visconti Aless., *disegn.*, v. Nizza 50.

Direzione Superiore delle Esperienze di Artiglieria
Corso Oporto 6.

Direttore

Sollier comm. Lor., *Maggiore Generale*, v. Amedeo Avogadro 19.

Ufficiali applicati

Cavalli cav. Ettore, *Maggiore*, v. Venti Settembre 58.
Regazzi cav. Gius., *Cap.*, v. Saluzzo 13.
Costa Michele, *Cap.*, c. Vitt. Eman. II, 96.
Conso cav. Elodio, *Capit.*, v. Fabro 6.
Ferrari d'Orsara nob. Teodoro, *Tenente*, v. dei Mille 6.

Campo di Cirié.
- Bonagente cav. Crispino, *Maggiore*
- Saletta Luigi, *Capitano*
- Bassignana Camillo, *Capitano*
- Cutrona Gaetano, *Capit. posiz. ausil.*
- Agostoni Umberto, *Tenente*
- Tesio Gio. *id.*
- Pallieri Vittorio *id.*

Impiegati civili.

Curtino Agostino, *disegn.*, v. S. Donato 2.
Pacchiodo Ant., *dis.*, c. Princ. Eugenio 20.
Rinetti cav. Pompeo, *uff. scritt.*, v. Juvara 18.

Campo di Cirié.
- Castellano cav. Matteo, *relatore*
- Berruto Bartolomeo, *ragioniere*
- Beltrami Domen. *id.*
- Allasia Costantino, *capo tecnico*
- Vigliani Pietro, *uffic. di scrittura*
- De Magistris Egino *id.*
- Ferrara Michele *id.*

Direzione d'Artiglieria dell'Arsenale di Costruzione
Via Borgo Dora 49.

Orario: L'ufficio è aperto dalle **8,30** alle **11,30** e dalle **15** alle **18.**

Direttore

Polleri cav. Gio. Batt., *Colonn. d'Artigl.*, v. Carlo Alberto 33.

Vice-Direttore

Galleani d'Agliano nob. dei conti Luigi, *Tenente Colonn.*, v. dei Mille 48.

Ufficiali applicati

Orlandini cav. Ern., *Ten. Colonn.*, v. San Simone 4.
Guidi Girol., *Capit.*, v. Palazzo di Città 8.
Amico Matteo, *Capitano*, v. Montebello 21.
Banzi Angelo, *Capit.*, v. dei Mille 52.
Leonardo cav. Gius., *Capitano*, v. Ponte Mosca 16.
Ragazzoni Raff., *Cap.*, v. Vitt. Am. II, 11.
Lo Piano Gaetano, *Capit.*, v. S. Agostino 1.
Campana Gius., *Tenente*, v. Borgo Dora 49.
Allason Ugo, *Tenente*, v. Po 43.

Relatore del Consiglio

Bioletto Pietro, *Ragion. princ.*, v. Giulio 12.

Segretario del Consiglio

Bobbio Carlo, *Rag. princip.*, c. Casale 10.

Ragionieri

Crozza Gio., v. S. Dalmazzo 20.
Rissone Gio., v. Assarotti 17.

Aiutante ragioniere

Seneci Franc., v. Soana 19.

Capi-tecnici principali

Rota cav. Aless., p. Statuto 14.
Cardone Raffaele, v. Sacchi 52.
Astutti Franc., v. Corte d'Appello 1.
Arnò Giacomo, v. Ponte Mosca 19.
Blotto Angelo, v. Borgo Dora 49.

Capi-tecnici

Cordero Giov., c. Vercelli 26.
Chiorino Gius., v. Ponte Mosca 27.
Pagani Eugenio, v. S. Chiara 33.
Ferrarotto Franc., c. Reg. Margherita 194.
Iano Franc., v. Vittoria 42 (Borg. Vittoria).

Disegnatore capo

Monti Pietro, c. Reg. Margherita 194.

Disegnatori

Artale Amabile, v. Cavour 14.
Ressa Annibale, v. Giulio 16.
Arnò Michele, v. Ponte Mosca 19.
Codebò Alessandro, v. S. Chiara 60.

Ufficiali di scrittura

Galleri Bartolomeo, v. Mazzini 41.
Porotti Pasquale, v. Corte d'Appello 22.
Carro Salvatore, v. Napione 24.
Pagliero Agostino, c. Vercelli 80.
Tolu Efisio, v. Po 41.
Rossi Luigi, strada di Lanzo 96.
Garetti Giacomo, p. Vitt. Em. I, 4.
Corsico Pietro, v. Palazzo di Città 11.
Raspa Tito, v. Palazzo di Città 11.

Comando del Genio Militare

Via S. Franc. da Paola 7.

Finardi nob. comm Zaccaria, *Maggior Generale, comandante*, v. Bogino 1.
Traniello cav. Vinc., *Magg.*, v. S. Anselmo 8.
Giambarba Federico, *Tenente comandato*, v. Bava 36.
Gazzera cav. Domenico, *Rag. geom. principale*, v. Vanchiglia 34.
Gariazzo Gio., *uffic. di scritt.*, v. Rossini 4.
Ruffinengo Gio, *uffic. di scritt.*, v. Po 21.

Direzione del Genio Militare

Via S. Franc. da Paola 7.

Orario d'ufficio:
Dalle 8 alle 11,30 e dalle 14,30 alle 17.

Chiarle comm. Angelo, *Colonnello, Direttore*, v. Vanchiglia 2.
Scolari cav. Omobono, *Tenente Colonnello*, v. S. Francesco da Paola 7.
Zanotti Batt., *Ten. Colonn.*, v. Sacchi 12.
Molà cav. Gust., *Magg.*, v. S. Franc. Paola 7.
Maglietta-Pollari cav. Luigi, *Capitano*, via della Rocca 21.
Serra Giovampietro, *Cap.*, v. Carlo Alb. 33.
Ricci Carlo, v. Montebello 5.
Ippolito Antonio, *Tenente*, c. Firenze 51.
Torretta Gius., c. Vitt. Em. II, 68.

Ragioniere capo

Provenzale Domen., p. Vitt. Em. I, 12.

Ragioneri geometri

Bobbio Cesare, v. Ponte Mosca 5.
Gherardi Vincenzo, p. Vitt. Em. I, 2.
Cucciniello Saverio, c. Vitt. Em. II, 1[illegible].
Lamberto Carlo, v. Napione 41.
Picco Silvio, v. Berthollet 25.
Caneparo Ettore, v. Cavallerizza 4.
Bernasconi Carlo, c. Re Umberto 42.
Baricalla Gius., v. Tarino 4.
Fettarappa Alfr., *Aiut.*, v. S. Quintino 1[illegible].
Florio Angelo, v. Mazzini 44.
Zannetti Enrico, v. S. Franc. da Paola 2[illegible].
Solito Giuseppe.

Disegnatori

Perata Gio., v. Berthollet 16.
Pizzi nob. Saverio, v. Ormea 8.

Ufficiali di scrittura

Staccione Pietro, v. dei Fiori 51.
Darù Pietro, v. Donati 15.
Silvi Francesco, v. Princ. d'Acaia 3.
Marongiu Vittorio, c. S. Maurizio 17.
Scovero Giov., v. S. Franc. da Paola 3[illegible].
Tutino Ernesto, v. Gaudenzio Ferrari 3[illegible].

Assistenti locali

Babando Bald., v. Arcivescovado 17.
Toffanin Vincenzo, v. S. Chiara 35.
Bonanate Filippo, v. Gioberti 71.
Albini Gerolamo, v. Bonzanigo, isol. 26[illegible].
Durante Francesco, v. Rosine 3.
Perillo Gius., c. Siccardi 18.
Trevisan Gio. Battista.
Capanna Francesco, v. Rossini 4.
Parenti Gius., c. Firenze 57.
Van-Axel Castelli Marco, v. Barbaroux 2[illegible].

Direzione di Commissariato Militare del I° Corpo d'Armata

Via S. Franc. da Paola 7 (a destra).

Orario d'ufficio:
Dalle 8,30 alle 11,30 e dalle 14 alle 17,30.

Colonnello Commissario

Turletti cav. Vitt., *direttore*, v. Perrone 1[illegible].

Tenente Colonnello Commissario

Nani cav. Vincenzo, v. Mazzini 62.

Maggiore Contabile

Croce cav. Fedele, v. Cottolengo 106.

Capitani Commissari

Migliaccio cav. Vito, v. Ospedale 10.
Carenzio Flaminio, v. Lagrange 35.
Giganti Attilio, v. Baretti 10.
Falzoni Bayard Ang., c. Vinzaglio 10.

Tenenti Commissari

Brusasco Italo, v. S. Teresa 15.
Portoghese Gius., v. Princ. Amedeo 11.

Tenente Contabile

Eremita Pasquale, v. Milano 53.

Ufficiali di scrittura

Silva Felice, via Vanchiglia 10.
Rezza Ant., v. Saghano 2.
Marchisio Gius. Carlo, v. Napione 24.
Marietti Gio., v. Maria Vittoria 27.

Sezione di Commissariato della Divisione Militare di Torino.

Via S. Franc. da Paola 7 (a sinistra).

Orario d'ufficio:
Dalle 8,30 alle 11,30 e dalle 14 alle 17,30.

Maggiore Commissario

Ri[illegible]gi cav. Gaet., *Capo Sezione*, v. Maria Vittoria 26.

Capitani Commissari

[illegible]echesi cav. Ranieri Alberto, v. S. Francesco da Paola 21.
D'Erasmo cav. Franc., v. S. Franc da Paola 7.
[illegible]si Domenico, v. Cavallerizza 4.
Rivoli cav. Gioachino, c. Vitt. Em. II, 98.

Tenenti Commissari

Aragona Francesco, v. Po 27.
Pelvis Carlo, v. Bogino 9.

Ufficiali di scrittura

[illegible]sta Raschieri Edoardo, v. Rosine 5.
Cerrato Ferdinando, v. Orto Botanico 8.
Ferrero Gius., v. Mazzini 44.

Direzione di Sanità Militare del 1° Corpo d'Armata

Via Accademia Albert, fabbricato Ospedale Militare.

Orario: Dalle 9 alle 11,30 e dalle 15 alle 17.

Ferrero di Cavallerleone cav. Luigi, *Colonnello Medico, Direttore di sanità*, via Principe Amedeo 13.
Cusani dott. Martino, *Cap. Med. addetto*, v. Mazzini 24.
Porcinai Agostino, *impiegato civile*, via Principe Amedeo 17.

Direzione del Magazzino Centrale Militare

Via Ottavio Revel 11.

Orario d'ufficio: Aperto dalle 8 alle 17.

Questo Stabilimento militare, istituito nel 1711, sotto la denominazione di *Magazzino delle merci*, provvedeva il vestiario e l'equipaggiamento alle truppe. Al presente, oltre ad essere deposito di materiali, somministra le robe di vestiario e di equipaggiamento militare ai vari corpi del R. Esercito, attende pure al collaudo delle materie prime degli oggetti di vestiario, di servizio generale e casermaggio.

Annesso al magazzino vi è il campionario generale per gli oggetti di vestiario, un laboratorio nel quale si costruiscono vari oggetti di corredo e di equipaggiamento, studiandone le modificazioni ed allestendone i campioni-tipo che distribuisce alle varie amministrazioni militari.

Il magazzino occupa circa 250 operai fra uomini e donne.

Ufficiali

Fadiglioni cav. Alfonso, *Colonn. d'Artigl., Direttore*, v. Cardinal Maurizio 24.
Zaccone cav. Rodolfo, *Magg. contabile, Relatore*, v. Amedeo Avogadro 13.
Sorci cav. Gio., *Magg. contab., addetto al reparto Laboratori*, v. Bonzanigo 42.
Tea Luigi, *Capit. Commiss., Controllore*, c. Palestro 5.
Torracchi Giulio, *Cap. commiss., Controll.*, v. Assarotti 7.
Grassini Gius., *Capit. contab., Dirett. dei conti*, v. Donati 14.
Zinnamosca Rosario, *Tenente Commiss., Controllore*, v. Cavour 24.
Cipriani Gius., *Ten. commiss., Controll.*, c. Princ. Oddone 28.
Mirisola Gius., *Ten. Commiss. Controllore*, c. Oporto 47.
Morena Giacomo, *Tenente contab., ufficiale di magazzino*, v. Berthollet 25.
Verdi Vittorio, *Ten. Ufficiale pagatore*, v. Bertola 9.

Impiegati civili

Sassi Gius., *uffic. di scrittura di 1ª classe*, v. Barolo 25.
Sola Gius., *uffic. di scrittura di 1ª classe*, strad. di Lanzo 44.
Fresia Angelo, *uffic. di scrittura di 1ª cl.*, v. Gioberti 41.
Palumbo Guglielmo, *uffic. di scrittura di 1ª classe*, v. Donati 15.
Savio Gius., *uffic. di scrittura di 1ª classe*, v. Fiochetto 3.
Danna Gius., *uffic. di scrittura di 1ª cl.*, c. Vitt. Em. II, 110.
Savio Lorenzo, *uffic. di scrittura di 2ª cl.*, v. Mazzini 10.
Chiatello Luigi, *uffic. di scrittura di 2ª cl.*, v. Consolata 3.
Vaudano Alessandro, *uffic. di scrittura di 2ª classe*, c. S. Maurizio 16.

Magazzino Principale Casermaggio Militare

Via Cottolengo 106.

Capitano contabile consegnatario

Marrè Augusto, v. Cottolengo 106.

Ufficiale di scrittura

Zornitta Angelo, via Cottolengo 106.

Comando Legione RR. Carabinieri

Piazza Carlo Emanuele II, 4.

Comandante la Legione.

Peano cav. Carlo, *Colonnello.*

Comandante la Divisione.

Raimondi Arturo, uff. ✠, *Tenente colonn.*, v. Maria Vittoria 32, p. 1.

Capit. Aiutante Maggiore in 1ª.

Totire cav. Franc., p. Carlo Eman. II, 4.

Capit. Comand. la Comp. interna.

Peyron Mario, p. Carlo Em. II, 4.

Capit. Comand. la Comp. esterna.

Viti Paolo, p. Carlo Eman. II, 4.

Tenente Aiutante Maggiore in 2ª.

Cappuzzo Vittorio, v. Maria Vittoria 20.

Ten. Comand. la Tenenza di Torino.

Villa Vittorino, p. Carlo Eman. II, 4.

Personale amministrativo.

Canè Pietro, *Sotto-ten. cont.*
Maino Umberto, *Sotto-ten. contabile*,
Affede Oreste, *Ten. cont.*, v. Rocca 21.
Bertolino Gius., *impiegato civ* (Moncalieri), v. Cristoforo Colombo 15.
Pasquini Massimino, *uffic. di scrittura di 1ª classe*, v. Mazzini 58.
Toesca Paolo, *uffic. di scrittura di 2ª cl.*, v. Mad. Cristina 35.

Sussistenze Militari.

Corso Vitt. Em. II, 128 (Foro Boario).

Orario: Aperto dalle **8** alle **11** e dalle **13** alle **17**.

Capitano contabile
consegnatario del Panificio.
Fabbri Giusto, c. Vitt. Em. II, 128.

Capitano contabile
comand. la 1ª Compagnia sussistenz
e consegnat. magazz. viveri
Rebella Franc., c. Vitt. Em. II, 114.

Tenenti contabili
Pantaleoni Onofrio, c. Vitt. Em. II, 128.
Radelmacher Augusto, c. Vinzaglio 26.
Merlo Ettore, v. Duchessa Jolanda 17.

Ufficiali di scrittura
Trivero Gio., c. Vinzaglio 29.
Falcone Luca, v. Duchessa Jolanda 1.

Ospedale Militare Principale della Divisione di Torino

Via Accad. Albertina 13.

Visite dei parenti ai ricoverati: giovedì e domenica dalle 12 alle 14.

Ten. Colonn. Medico Direttore.
Griggi Montù cav. Amedeo, v. S. Secondo 22

Maggiori Medici
Sirombo cav. Natale.
Licari cav. Vincenzo, v. S. Anselmo 8.
Fregni cav. Arnaldo, v. Montebello 21.

Capitani Medici
Morino dott. Franc, p. Vitt. Em. I, 23.
Tommasina cav. Mario, v. Lagrange 41.
Carta-Mantiglia cav. Filippo, v. Accademia Albertina 42.

Tenenti Medici
Oddi dott. Oddone, v. Juvara 18.
Tesio dott. Gius., c. Reg. Margherita 80.
Balliano dott. Enea, Ospedale Militare, v. Accademia Albertina 13.
Garneri dott. Bartol., *Aiut. Magg in 2ª*.
Demonte dott. Silvio, p. Mad. Cristina 3.
De Angelis dott. Gaetano.

Maggiore cont., Relat. e Dirett. conti
Magnoni cav. Filippo, v. Gaud. Ferrari 3.

Capit contab., Uffic. di Magazzino
Tosti Ippolito, *Cap. contab.*, c. Vittorio Eman. II, 66.

Ten. contab. Uffic. Matricola
Bongiorno Franc, v. Princ. Amedeo 33.

Tenente contabile Uffic. pagatore
Arduino Gio., v. Circonvallazione 1[illegible].

Farmacista Capo
Gayta cav. Demetrio, v. S. Massimo [illegible].

Farmacisti di 3ª classe
Alberti Egidio, v. Saluzzo 3
Borlinetti dott. Oreste, Ospedale Militare.

Ufficiali di scrittura di 1ª classe
Coppo Ant., v. Milano 20.
Bessone Enrico, v. Ospedale 40.

Assistente locale
Pagliani Domenico, v. Napione 7.

Farmacia Centrale Militare

Corso Siccardi 11.

Orario degli Uffici d'Amministrzaione:
Gennaio, Febbraio, Novembre, Dicembre
dalle ore 9 alle 12 e dalle ore 14 alle [illegible]
Marzo, Aprile, Settembre, Ottobre
dalle ore 8 alle 11,30 e dalle ore 14 alle [illegible].
Maggio, Giugno, Luglio, Agosto
dalle ore 7,30 alle 11,30 e dalle ore 15 alle [illegible].

Orario dei Laboratori:
Gennaio, Febbraio, Novembre, Dicembre
dalle ore 7,30 alle 11,30 e dalle ore 13 alle [illegible].
Marzo, Aprile, Settembre, Ottobre
dalle ore 7 alle 11,30 e dalle ore 13,30 alle [illegible].
Maggio, Giugno, Luglio, Agosto
dalle ore 6,30 alle 11,30 dalle ore 14,30 alle [illegible].

Personale farmaceutico

Chimico-farmac. Direttore
Antolino cav. Bernardo, c. Siccardi 11.

Farmacisti capi
Brero cav. Giovanni, v. Perrone 8.
Pigozzo cav. Felice, c. Vinzaglio 27.
Lovadina cav. Marco, v. Amedeo Peyron 4.
Rovere Gius., v. Sacchi 48.

Farmacisti Militari
Baroni cav. Edoardo, v. Amed Avogadro 16.
Castellini Gius., v. Barbaroux 37.
Guidi Gio. Batt, c. Principe Oddone 21.
Marenco Vittorio, v. Princ. d'Acaja 1.
Martinotti dott. Carlo, v. S. Domenico 10.
Cornelio Luigi, v. Duchessa Jolanda 7.
Corradi Remo, c. Siccardi 4.

Personale amministr. e contabile

Relatore e Dirett. dei Conti
Gallo Edoardo, *Cap. cont.*, v. S. Quintino 60.

Ufficiale pagatore
Papi Alfredo, *Ten. cont.*, v. Princ. d'Acaja 1.

Ufficiali di scrittura
Febbraro Gio., v. Carena 2.
Aymasso Giacinto, v. Massena 3.
Bambury Giorgio, c. S. Martino 10.
Crisanti Alfiero, c. Princ. Eugenio 14.

Poligono zappatori di Fanteria e Cavalleria.

Via Monginevro 765.

QUADRO dei Corpi e reparti di truppa stanziati in Torino.

Comando	Località in cui è situato (Caserme)	Comandante e Direttore — Grado - Casato e Nome	Alloggio del Comandante e Direttore
Brigata Bergamo (25).	via dei Mille 9 e v. S. Franc. da Paola 32.	*Magg. Gen.* Velardi comm. Luigi	via dei Mille 9.
» (26).		Destefani cav. Edmondo	strad. di Francia 24.
Calabria (59).	corso Vinzaglio 15.	Sapelli di Caprigliocav. Enr	
» (60).	» Sebastiano Valfrè 5	Frigoni cav. Pietro	» Vitt.Em.II oltre Po 8
1ª Brigata Cavalleria.	corso Vinzaglio 17	Oddono comm. Pietro	» Oporto 17.
Comando 2º Gruppo Alpini.	» Vitt. Eman. II oltre Po 8	Finardi nob. Zaccaria	via Bogino 1.
d'Arl. da Fort. e da Costa	via Stampatori 34	*Colonn.* Sirchia cav. Gioachino	» Cernaia 27.
del Genio militare	» S. Francesco da Paola 7	Ponzo cav. Giuseppe	corso Vitt. Em. II oltre Po 2
2º Reggim. Fanteria	» Garibaldi, caserma Vitt. Dabormida	Aureggi cav. Giuseppe	via Roma 39.
26º »	» Zecca 16, caserma G. Arimondi.	Ciancio cav. Giuseppe	» Cavalli 30.
59º »	» Sebastiano Valfrè, Caserma P. Micca	Tua cav. Giacinto	corso Vitt. Em. II, 64.
60º »	» Cernaia, caserma Cernaia	Amerio cav. Felice	» Vitt. Em. I, 6 E
1º » Bersaglieri	» M. Vittoria, id. Aless. Lamarmora	Ponza di San Martino cav. Ottavio	piazza Vitt. Em. I, 24.
3º » Alpini	» Moncalieri, id. Rubatto	Tettoni cav. Adolfo	via Massena 23.
Cavalleria Caserta (17).	» Zecca, id. S. Antonio	Gatto cav. Antonino	Venaria Reale.
Reggimento Artigl. Montagna	corso Vitt. Em. II, caserma A. Lamarmora	Piola-Caselli cav. Giovanni	via Cernaia 25.
5º Reggimento Artiglieria	Venaria Reale	*Magg.* Gandolfi cav. Vincenzo	corso Re Umberto 36.
1º Reggimento Artigl. da Fortezza	corso Valdocco, caserma Ferd. di Savoia	*Capitano* Volpi Giuseppe	via Montevecchio 11 *bis*.
5º Reggim. Artigl. 1ª Brigata.	» Vitt. Em. II, caserma Cavalli	*Colonn.* Vitelli cav. Francesco	corso Casale 2.
Compagnia Treno (6ª Artigl.)	» »	Fassini cav. Giuseppe	» Valentino 7.
5º Reggimento del Genio	via Asti, caserma Dogali	Viglione cav. Carlo	via Papacino 3
Brigata Ferrovieri	» Arcivescovado, caserma Missione	*Capitano* Decimo Vittorio	corso S. Maurizio 39.
Distretto milit. di Torino	» Carmine, caserma S. Daniele.	*Colonn.* Peano cav. Carlo	via Cavour 8.
Squadrone Palafrenieri	caserma S. Teobaldo		
Legione RR. Carabinieri	piazza Carlo Em. II, caserma Bergia		

PINELLI conte TULLIO
Primo Presidente della Corte di Cassazione
Senatore del Regno

GIUSTIZIA

CORTE DI CASSAZIONE
Piazza Castello, Palazzo Madama.

Orario: dalle **8** alle **16**.

Primo Presidente

S. E. cav. di Gran Croce Tullio conte Pinelli, Senatore, v. Plana 1.

Consiglieri

Mussita comm. Isacco, v. Bogino 9.
De Amicis cav. uff. Gius., v. Barbaroux 6.
Massazza comm. Dionigi, v. Fabro 2.
Prato cav. uff. Gio. Batt., c. Vinzaglio 3.
Giorcelli cav. Costantino, v. Napione 6.
Invrea march. cav. Davide, c. Duca di Genova 27.
Taglietti cav. Giuseppe, v. Zecca 33.
De Giuli cav. Enrico, v. Napione 30.
Ostermann cav. uff. Leopoldo, v. Po 29.
Rigoni cav. Carlo, v. Parini 12.
Piloni cav. Enrico, v. Po 39.
De Gioannini cav. Gio., v. Cernaia 14.
Bacchialoni comm. Adolfo, v. Vanchiglia 16
Gallotti cav. Angelo, v. Alfieri 22.

Cancelleria

Clerici cav. Gio. Batt., *cancelliere*, via Roma 2.

Vice-Cancellieri

Demolinari not. cav. Gio., v. Passalacqua 6.
Falcioni Emilio, c. Palestro 10.

Cancelliere di Tribunale applicato

Lepreri Luigi, stradale di Francia 9.

Cancelliere di Pretura applicato

Marenco Simone, v. Moncalieri 54.

Vice-canc. di Pretura applicato

Fava Leone, v. Berthollet 14.

Alunni

Casetti Fedele, v. Madama Cristina 63.
Conti Oreste, p. Vitt. Em. I, 13.

Ufficiali giudiziari

Giusiano Nicola, v. Amedeo Avogadro 19.
Peracino Enrico, v. Genova 15.

Commessi

Daidola Edoardo, *custode della Biblioteca*.
Bracci Giuseppe. Spirindelli Gius.
Michelini Gius. Diana Agostino.

Le udienze della Corte hanno luogo nei giorni di lun., mart., vener. e sab. di ogni settimana alle ore 12 merid. Se alcuno di questi giorni fosse festivo l'udienza relativa avrà luogo al merc. o giov. secondo le circostanze.

NB. Quantunque non festivi non si terranno udienze all'8 gennaio, 15, 16, 17 febbraio, 31 marzo, 1, 2, 4 aprile, 29 luglio, 20 settembre, 11, 20 novembre, 24, 26, 29, 30, 31 dicembre.

Commissione
pel gratuito patrocinio dei poveri

Presidente

S. E. Floris comm. Bartolomeo, proc. generale onor. di Cassaz., v. Garibaldi 59.

Presidente supplente

Mussita comm. Isacco, consigl. di Cassazione.

Relatore

Il funzionario che da S. E. il Proc. generale del Re presso questa Corte verrà delegato.
Il Presidente del Consiglio dell'Ordine degli avvocati di Torino ed in caso di sua assenza o mancanza ed alternativamente gli avvocati da lui delegati.
Berardi comm. avv. colleg. Luigi, v. della Cernaia 16.
Alessio cav. avv. Vitt., v. S. Massimo 17.
Castellari avv. prof. Gio., ☎, via Garibaldi 24.
Ferroglio prof. avv. Gaet., p. Statuto 3.
Un Vice-Cancell. fungerà da Segretario.

La Commissione si aduna ogni sabato alle ore 10.

Procura Generale del Re
presso la Corte di Cassazione
Piazza Castello, Palazzo Madama.

Procuratore Generale

S. E. Borgnini Gius., Gr. cr. ✻ e ☎, Senatore del Regno, Hôtel Bonne Femme.

Sostituti Procuratori generali

Cavalli Carlo, ✻, uff. ☎, v. Assarotti 10.
Piazza Enrico, uff. ☎, p. Castello 25.
Vecchi cav. Pietro, v. Passalacqua 11.
Beria d'Argentine nob. Luigi, via della Rocca 25.

Segretario

Lazotti cav. uff. Carlo, applic. alla Direz. gener. del Fondo Culto.

Vice-Canc. appl. alla Segret.

Manganini nobile Alessandro, via Silvio Pellico 17.
Panchini Alessandro, v. Pastrengo 19.

Commessi inserv. del Minist. Pubblico

Avagnino Gio. Batt., palazzo Madama.
Marelli Angelo, id. id.

CORTE D'APPELLO
Via Corte d'Appello 16.

La Circoscrizione giudiziaria del distretto della Corte d'Appello di Torino comprende 3 provincie, Cuneo, Novara e Torino, 4 Corti d'Assisi, di Cuneo (circond. Alba, Cuneo, Mondovì, Saluzzo), di Ivrea (circ. Aosta, Ivrea), di Torino (circ. Pinerolo, Susa, Torino), di Vercelli (circ. Biella, Domodossola, Novara, Pallanza, Varallo, Vercelli); 15 Tribunali Civili e Penali, Alba, Aosta, Biella, Cuneo, Domodossola, Ivrea, Mondovì, Novara, Pallanza, Pinerolo, Saluzzo, Susa, Torino, Varallo, Vercelli.

Le udienze della Corte cominciano alle ore **11** quelle penali, ed alle **13** quelle civili. — La sezione d'accusa si raduna alle ore **10**.

Cancelleria: dalle **8** alle **17,30**.

NB. — Non si terrà udienza nei giorni 8 gennaio; 15, 16, 17 febbraio; 31 marzo; 1, 2, 4 aprile; 24 giugno; 20 settembre; 11 e 20 novembre; 24 e 26 dicembre.

Sezione I – Civile.

Giorni d'udienza: Lunedì, martedì, venerdì.

Primo Presidente

Onnis comm. Effisio, p. Statuto 16.

Consiglieri

Giazzone cav. Vinc., v. Maria Vittoria 13.
Mucchi cav. Venceslao, v. Princ. Tommaso 27.
Fantoni di Vigliano nob. cav. Pietro, v. Consolata 3.
Pratis avv. cav. Carlo, v. dei Mille 38.
Prato cav. Eug., v. Bogino 27.
Pertini avv. Pietro, v. Genova 15.

Sezione II – Civile.

Giorni d'udienza: Lunedì, martedì, venerdì.

Presidente di Sezione

Bellantuoni cav. Luigi.

Consiglieri

Lago cav. Lorenzo, v. Stampatori 4.
Pesce cav. Vincenzo, v. Garibaldi 38.
Savini cav. Gio., v. Silvio Pellico 11.
D'Agliano conte cav. Calisto, via dell'Arcivescovado 4.
Vigo cav. Gius., v. Bonafous 6.
Arnaldi di Balme conte Enrico, v. Maria Vittoria 50.
Callerio cav. uff. Pietro, v. La Marmora 32.

Sezione III – Penale.

Giorni d'udienza: Lunedì, martedì, mercoledì, venerdì e sabato.

Presidente di Sezione

Segala cav. uff. Pietro, v. Maria Vitt. 19.

Consiglieri

Savio di Bernstiel bar. cav. Fed., v. Bogino 16.
Beria d'Argentine nob. Carlo, via dei Mille 35.
Daviso di Charvensod bar. cav. Ernesto, v. Po 57.
Borazzo avv. cav. Gius., v. Allioni 7.
Roero di Monticelli nob. Vincenzo, via Barbaroux 20.
Dusio cav. Ettore, v. Rosine 15.

Sezione IV – Promiscua.

Giorni d'udienza: Lunedì, martedì e venerdì civile, e sabato penale.

Consigliere ff. di presidente

Martini di Valle Aperta comm. Guido, via Ettore de Sonnaz 9.

Consiglieri

Crosa cav. Filiberto, v. Deposito 5.
Marchetti di Muriaglio conte cav. Luigi, v. dei Mille 2.
Peyrani cav. Gio., v. Sebast. Valfrè 18.
Datta cav. Luigi, v. Rosine 8.
Pollone cav. Amedeo, v. Maria Vitt. 27.

Sezione d'Accusa

Si raduna il giovedì alle ore **10**.

Presidente

Lago cav. Lorenzo, v. Stampatori 4.

Consiglieri

Peyrani cav. Gio., v. Sebast. Valfrè 18.
Datta cav. Luigi, predetto.
Prato cav. Eugenio, v. Bogino 27.
Callerio cav. uff. Pietro, predetto.

Cancelliere

Clarotti cav. Luigi, v. Maria Vittoria 46.

Vice-Cancellieri

Poggi Tullio, v. Orfane 29.
Laneri not. Sebast., v. S. Quintino 24.
Fiocchi Paolo, v. Bellezia 4.
Gatti Carlo, v. Alberto Nota 3.
Tornari Gio. Battista, v. Berthollet 27.

Vice-Cancellieri aggiunti
Martelli Giuseppe, v. Carlo Alberto 36.
Sella Paolo, p. Gran Madre di Dio 14.
Piano Vinc., p. Castello 16.
Buzzi Ernesto, v. Lagrange 43.

Cancelliere di Tribunale applicato
Chiesa Luigi.

Vice-Cancellieri applicati
Zallio Sebastiano, v. Consolata 11.
Reano Gio., v. Roma 33.
Calieris Carlo, c. Oporto 59.
Beruti Alfredo, v. Cibrario 53.

Alunni
Cavagnati Marcello, v. Orfane 8.
Vineis Enrico, c. S. Maurizio 63.
Chiri Erminio, v. S. Agostino 30.
Rocci Gio., v Gaud. Ferrari 3.
Salamitto Amilcare, v. S. Tommaso 1.
Richetta Achille, v. S. Chiara 60.
Fiocchi Edoardo, v. Po 11.
Vero Gio., v. S. Donato 45.
Manera Mario, v. Saluzzo 42.
Logrand Felice, v. Stampatori 12.
Colli Giuseppe, v. S. Massimo 32.
Durando Arturo, v. S. Donato 10.

Commissione del gratuito patrocinio presso la Corte d'Appello.

La Commissione si riunisce nei giorni di giovedì alle ore 9.

Presidente
Avogadro di Quaregna comm. Felice, primo presid. onorar. di Corte d'App. a riposo, via delle Scuole 9.

Presidente supplente
Savio di Bernstiel barone cav. Federico, Cons. d'Appello, v. Bogino 16.

Ufficiali giudiziari
Obert Vitt., v. Giacinto Collegno 28.
Ferrari Carlo, v Cibrario 53.
Converso G. B., v. Passalacqua 4.
Botto Franc., v. Consolata 15.

Commessi
Bianco Benedetto. Castelli Pietro.
Cresta Teodoro. Bellezza Domenico.
Marca Gio., *portinaio.*

Procura Generale del Re presso la Corte d'Appello
Via Corte d'Appello 16.

Procuratore Generale
Torti Gr. uff. Enrico, v. della Rocca 29.

Sostituti
Pulciano nob. Luigi, v. dei Mille 6.
Camerana cav. Gio., v. Rossini 14.
Colli cav. Gian Luigi, v. Sacchi 16.
Forni cav Giov., v. Princ. Amedeo 10.
Colombo cav. Carlo.
Avellone cav. avv. G. B., ff. di sost. Proc. Generale, v. Garibaldi 5.

Segretario
Billia cav. Gio., v. Montebello 4.

Sostituti Segretari
Piacentino Vittorio, v. Nizza 5.
Bolognino Francesco, p. Castello 11.
Bonino Pier Luigi, v. Cibrario 53.
Ponzio Gius., c. Vitt. Em. II, 119.
Balestra Emanuele, v. S. Chiara 60.

Sostituti Segretari aggiunti
Spallanzani Olinto, v. Arcivescovado.
Grasso Eliodoro, v. S. Secondo 32.
Cerretti Gio., v Roma 43.

Pretore applicato
Cappa avv. Santo, v. S. Chiara 20.

Cancelliere di Pretura applicato
Bodrone Adolfo, v. Vitt. Amedeo II, 11.

Alunni
Morra Stefano, v. Lagrange 43.
Ornato Spirito, p. Gran Madre di Dio 1.

Commessi
Serra Agostino, v. Viotti 5.
Cerbone Beniamino, v. Duch. Jolanda 1.

CORTI D'ASSISE
Via della Corte d'Appello 16.

Circolo di Torino

Consiglieri presidenti
Borazzo avv. Gius., v. Allioni 7.
Dusio cav. Ettore, v. Rosine 15.

Giudici
Della Chiesa d'Isasca Remigio.
Viarengo Vittore.
Balladore avv. Carlo, v. S. Domenico 1.

Circolo di Cuneo.

Consigliere presidente
Dusio cav. Ettore, predetto, *suppl.*

Giudici
Casalasco avv. Domenico.
Lombardi avv. Achille.

Circolo d'Ivrea.

Consigliere presidente
Borazzo avv. Gius., predetto.

Giudici
Properzi avv. Giacinto.
Gastaldi avv. Luigi.

Circolo di Vercelli.

Consigliere presidente
Dusio cav. Ettore, predetto.

Giudici
Cortese avv. Massimo.
Malaspina avv. Giuseppe.

TRIBUNALE CIVILE E PENALE
Via S. Domenico 13.

NB. — Non si terrà udienza nei giorni 8 gennaio, 5, 16 e 17 febbraio, 31 marzo, 1, 2 e 4 aprile, 1 giugno, 20 settembre, 11 e 20 novembre, 8 e 26 dicembre e nei giorni festivi.

Sezione I – Promiscua.

Udienze ordinarie civili: Lunedì, mercoledì e venerdì. — Per gl'incidenti giovedì ore 9.

Presidente
Gianella nob. cav. Eustacchio, v. Cibrario 11.

Giudici
Forni avv. Gius., v. Venti Sett. 20.
Scarbaro avv. Mario, v. Carmine 2.
Manno avv. Giulio, v. Ospedale 19.
Massea avv. Luigi Teod., v. Cernaia 14.
Drago avv. Ces. Valerio, v Passalacqua 3.

Aggiunto giudiziario
Casana nob. avv. Vitt., v. Princ. Amedeo 34.

Sezione II – Promiscua.

Udienze ordinarie civili: Lunedì, mercoledì e venerdì. – Per gl'incidenti giovedì, ore 9.

Vice-presidente
Neala avv. Carlo, v. Porta Palatina 9.

Giudici
Saezia avv. Tullio, v. Cernaia 16.
Lanotti avv. Aless., v. S. Domenico 34.

Aggiunto giudiziario
Crepallomeni avv. Enr., v. Vitt. Amedeo 11.

Sezione III – Promiscua.

Udienze ordinarie penali: Martedì, giovedì e sabato. — Per gl'incidenti venerdì ore 9.

Vice-presidente
Perlosio avv. Michelangelo, v. Bogino 15.

Giudici
Isnardi avv. Luigi.
Rossi avv. Pier Luigi, v. Rosine 10.

Sezione IV – Promiscua.

Udienze ordin. penali: Tutti i giorni non festivi ore 9 meno il martedì. — Per le direttissime lunedì e mercoledì.

Vice-presidente
Tortora avv. Stefano, v. Maria Vittoria 26.

Giudici
Balladore avv. Carlo, v. S. Domenico 3.
Rossi avv. Gio. Agostino, v. Rosine 10.

Aggiunto giudiziario
Bessone avv. Alfredo.

Sezione V – Promiscua.

Udienze ordin. penali: Tutti i giorni non festivi ore 9 meno il giovedì. — Per le direttissime martedì e venerdì.

Vice-presidente
Luna Fernando avv. Pietro, v. Garibaldi 43.

Giudici
Della Chiesa d'Isasca avv. Remigio, piazza Giulio 6.
Lina avv. Ant., v. Urbano Rattazzi 3.
Casoli avv. Vincenzo, v. Princ. Amedeo 16.

Aggiunto giudiziario
Cautero avv. Franc., v. della Rocca 25.

Sezione VI – Promiscua.

Udienze ordin. penali: Tutti i giorni non festivi ore 9 meno il venerdì. — Per le direttissime giovedì e sabato.

Vice-presidente
Venturini avv. Galileo.

Giudici
Cantarella avv. Ant., v. Giulio 10.
Viarengo avv. Vittorio, v. Bogino 33.
Bisio avv. Enrico.

Uditore
Ripa di Meana Enrico, p. Castello 18.

Cancelliere
Muzzana cav. Gius., v. S. Domenico 34.

Vice-Cancellieri
Durando Gius., v. S. Donato 10.
Fea Pietro, v. S. Domenico 9.
Poggio Gius., v. Cernaia 16.
Comba Eraldo, v. Venti Settembre 58.
Novarese Gio., v. S. Chiara 5.
Riva G. B., v. Garibaldi 24
Daprà Gius., v. Caselle 9.
Bertiglia Candido, v Priocca 4.
Romero Pietro, p. Statuto 3.
Gianotti Cesare, v. S. Chiara 35.
Rivetti Camillo, c. Oporto 47.

Vice Cancellieri aggiunti
Gastaldi avv. Cesare, v. S. Quintino 23.
Guglielminetti Ercole, v. Bogino 2.
Bertorello Felice, v. Saluzzo 25.
Gallo Luigi, c. Re Umberto 72.

Vice-Cancellieri applicati
Sterpone Camillo, v. Duchessa Jolanda 3.
Alloj Gius., v. Barbaroux 17.
Germano Pietro, v. Quattro Marzo 16.

Alunni
Allora Carlo, v. Donati 12.
Arena Luigi, v. S. Agostino 3.
Patuzzi Enrico, v. Bava 6.
Perinetti Giuseppe, v. S. Chiara 12.
Schiavetti Gius., v. S. Chiara 5.
Baravalle Stefano, v. S. Agostino 42.
Pollone Luigi, p. Giulio 10 e 12.
Enrico Michele.
Rosso Vittorio, v. Baretti 12.
Zanardi Pietro, v. Pio Quinto 26.
Odasso Filippo.
Romero Leopoldo, p. Statuto 3.
Ciopettini Vitt., p. Vitt. Eman. I, 15.
Luotto Stefano, v. Duchessa Jolanda 7.
Capello Oliviero, v. Monferrato 22.

Ufficiali giudiziari
Clerico Natale, v. del Carmine 24.
Faletti Carlo, v. Chivasso 9.
Rossano Teodoro, v. Saluzzo 41.
Gazzera Felice, c. Valentino 29.
Vernet Gius., v. Alfieri 24.
Riccio Zefirino, v. Princ. Tommaso 17.
Fornaseri Lorenzo.

Trinchero Carlo, v. Fiori 5.
Brindesi Domenico,
Poggio Gio., v. Principi d'Acaja 1.
Garonis Pietro, v. Cibrario 24.

Commessi

Degiacomi G. B., c. Reg. Margherita 152.
Vogliotti Felice, p. Castello 22.
Occhiena Giovanni, v. Lagrange 30.
Varetto Gius., v. Carlo Alberto 34.
Obermitto Enrico, v. Barbaroux 20.
Pastore P., c. Regina Margherita 121.

Commissione del gratuito patrocinio

Giorni delle sedute: Giovedì ore 14.

Presidente

Radicati-Talice di Passerano conte cav. avv. Luigi, vice-pres. a riposo, v. Alfieri 22.

Primo presidente supplente

Tortora avv. Stefano, v. Maria Vittoria 26.

Secondo presidente supplente

Forni cav. Gius., v. Venti Settembre 20.

Sostituto Procuratore Relatore

Villanis avv. Tiburzio, v. S. Quintino 41.

Membri

Losana cav. avv. Cesare, v. Barbaroux 29.
Imoda avv. cav. Carlo, c. Vitt. Em. II, 76.
Boyer avv. Enrico, v. S. Agostino 26.
Navassa avv. cav. uff. Pietro.
Calandra avv. Gio., c. Palestro 10.
Soldati avv. Giulio., v. Consolata 1.

Giudici di graduazione e purgazione d'Ipoteche

Sbarbaro avv. Mario, *giudice ordinario.*
Messea avv. Luigi, *giudice supplente.*

Ufficio per le ammonizioni

Verretti avv. Gio., *giudice istruttore.*

Ufficio d'istruzione dei processi penali

Giudice istruttore incaricato

Martinengo avv. Gius., c. Duca Genova 27.

Giudici istruttori applicati

Alberti-Violetti avv. Marco, c. Vinzaglio 7.
Verretti avv. Gio., v Princ. Amedeo 20.
Copperi avv. Carlo Alberto, v. Allioni 7.
Bosetti avv. Carlo, v. Carlo Alberto 34.

Aggiunto giudiziario applicato

Carle avv. Emanuele, p. Statuto 15.

Camera di Consiglio Penale.

Giorni delle sedute:
Martedì, giovedì e sabato alle ore 15.

Gonella nob. avv. Eust., predetto, *presid.*
Forni avv. Gius., *giudice ordinario*, via Venti Sett. 20.
Sbarbaro avv. Mario, *giudice supplente*, via Carmine 2.
Il Giudice istruttore

Procura del Re presso il Tribunale Civile e Penale.

13 – Via San Domenico – 13.

Procurat. del Re

Piola avv. cav. Enrico, p. Venezia 3.

Sostituti procuratori del Re

Villanis avv. Tiburzio, v. S. Quintino 41.
Mellini avv. Luigi, v. Ottavio Revel 4.
Gobbi avv. Ant., v. Goito 6.
Margara avv. Agostino, v. Ospedale 8.

Aggiunti giudiziari

Barberis avv. Ern., v Bava 7.
Gatti Salvatore.

Uditore

Ripa di Meana Enrico, p. Castello 18.

Segretario

Giusto Ferruccio, v. Berchet 2.

Sostituti Segretari

Raverta Antonio, v. S. Agostino 8.
Beruti Vinc., v. Cibrario 53.
Barbiroli Umb., v. Garibaldi 10.

Alunni

Barletti Giulio, Tesoriera.
Monateri Filippo, v. Cibrario 53.

Commesso

Antonino Domenico, p. Venezia 3.

PRETURE (*)

Urbana

Via della Corte d'Appello 10.

Udienze: Tutti i giorni esclusi i festivi, dalle 9 alle 12 e dalle 14 alle 18.

Pretore

Pola avv. Cesare Gius., p. Vitt. Em. II, 16.

Vice-Pretori

Bertone avv. Matteo, v. S. Domenico 7.
Zini avv. nob. Lamberto, v. Cornaia 6.
Croce avv. Luigi, v. Ospedale 8.

Cancelliere

Costa Carlo, v. Palazzo di Città 5.

Vice-Cancellieri

Marucco Gio. Batt., c. Re Umberto 30.
Occelli Giuseppe, v. Assarotti 3.
Craveri Pacifico, v. Groppello 18.

Alunni

Piaggio Onofrio, v. del Lauro 28.
Ferrabino Ignazio, v. Carmine 11.
Ravasenda G. B., v. Barbaroux 38.
Cristino Alfredo, v. Valperga Caluso 3.

Ufficiali giudiziari

Garrone G. B., v. Garibaldi 43.
Giordano Michelangelo, v. Monferrato 14.
Borello Carlo Virginio, v. Magenta 5.

Commesso

Costamagna Luigi, v. Bellezia 11.

(*) Per la giurisdizione territoriale d'ogni singola Pretura leggere i cenni illustrativi nell'Elenco delle vie, piazze e corsi a pag. 7.

Pretura del I° Mandamento

(Sezione Dora)
Via Corte d'Appello 10.
Giorni d'udienza: Lunedì e giovedì per le cause sommarie — Ore 9.

Pretore

Colomiatti Gius., v. Nizza 39.

Vice Pretori

Levi avv. Ugo, v. Carlo Alberto 36.
Paoletti avv. Feder., v. S. Agostino 7.
Prandi Gustavo, v. Assarotti 5.

Cancelliere

Sibaldi Cesare.

Vice-Cancellieri

Cassino Gius., v. S. Chiara 15.
Gay Giorgio.

Ufficiali giudiziari

Peyla Lorenzo, v. S. Franc. da Paola 27.
Quintamessa Modesto, v. Monte di Pietà 22.

Pretura del II Mandamento

(Sezione Moncenisio)
Via Corte d'Appello 10.
Giorni d'udienza: Martedì e sabato. — Ore 10.

Pretore

Arnaud avv. Giacomo, v. Cernaia 2.

Vice-Pretori

Camerano avv. cav. Carlo, v. Stampatori 12.
Lajolo avv. Amedeo, v. S. Franc. Paola 36.

Cancelliere

Lazzarino Filippo, v. Garibaldi 26.

Vice-Cancelliere

Bruno Nicola, v. Alfieri 20.

Alunno

Francon Marco, c. Valentino 3.

Ufficiali giudiziari

Bottan Ant., c. Valdocco 6.
Vercelli Ant., vicolo Santa Maria 3.

Commesso

Cagliero Giuseppe.

Pretura del III Mandamento

(Sezione Monviso)
Via Corte d'Appello 10.
Giorni d'udienza: Lunedì e venerdì. — Ore 8,30.

Pretore

Rumeri Silvio, v. Donati 14.

Vice-Pretori

Villa avv. Goffredo, v. S. Domenico 1.
Colomiatti avv. Casimiro, v. Corte d'App. 9.

Cancelliere

Orrù-Podda Pietro, v. della Zecca 45.

Alunni

Chicco Cesare, v. Po 39.
Ballauri Delconte Stefano, v. Roma 20.

Ufficiali giudiziari

Olivieri Vincenzo, v. Pallamaglio 19.
Montanaro Dom., v. Silvio Pellico 13.

Commessi

Cerruti Dom., Galleria Nazionale, scala *E.*
Casazza Angelo, via Bellezia 18.

Pretura del IV Mandamento

(Sezione Po)
Via della Zecca 11, p. 1.
Giorni d'udienza: Mercoledì e sabato. — Ore 9.

Pretore

Sutera avv. Gustavo, v. Bonafous 8.

Vice-Pretore

Negri nob. avv. Gius., v. Ettore Sonnaz 14.

Cancelliere

Chierighino Baldassare, v. Orfane 7.

Vice-Cancelliere

Ricca Giorgio Pasquale, v. Pr. Amedeo 32.

Alunni Cancellieri

Montabone Vittorino, v. Silvio Pellico 5.
Obert Romolo, v. Stampatori 4.

Ufficiali giudiziari

Susa Ferdin., v. Po 43.
Gagliardini Pietro, c. Re Umberto 25.

Commessi

Omegna Gius., v. Andrea Doria 19.
Beretta Bernardo, p. Castello 14.

Pretura del V Mandamento

(Sez. Borgo S. Salvatore, già *Borgo Nuovo*)
Via Goito 13, piano terreno.
Giorni d'udienza: Lunedì e giovedì. — Ore 2,30.

Pretore

Berretta avv. Vincenzo.

Vice-Pretori

Beria d'Argentine nob. avv. Camillo.
Pesce avv. Piero, v. Garibaldi 38.
Mazza avv. Carlo Alberto, p. Castello 25.
Chevalley avv. Giuseppe.

Cancelliere

Boggiani Baldassare, v. S. Anselmo 5.

Vice-Cancellieri

Gandolla Gio., v. Basilica 1.
Bertone Gius., v. Silvio Pellico 5.

Alunno

Vigo Elbano, v. Cernaia 14.

Ufficiali giudiziari

Casalone Luigi, c. Valentino 7.
Garnero Vitt., v. dei Fiori 17.
Sperino Gio., v. Palazzo Città 7.

Commesso

Piovano Vinc., via Galliari 4.

Pretura del VI Mandamento

(Sezione Borgo Po)
Via Vanchiglia 3.
Giorni d'udienza: Martedì. Ore 14.

Pretore

Razzetti avv. Napoleone, v. Sacchi 24.

Vice-Pretore

Druetti avv. Vincenzo, v. Assarotti 4.

Cancelliere
Salza Pilade, v. Ponte Mosca 16.
Vice-Cancelliere
Calotti Francesco, p. S Carlo 7.
Alunno
Dolce Giuseppe, v. Tarino 4 *bis*.
Ufficiale giudiziario
Mondino Gius., v. Princ. Amedeo 12.
Commesso
Isaia Tommaso, v. Vanchiglia 33.

Pretura del VII Mandamento
(Sezione Borgo Dora)
Via Milano 3.
Giorni d'udienza: Martedì e sabato. — Ore 10,30.

Pretore
Bina Pietro Carlo, v. Bertola 5.
Vice-Pretori
Pernot Mario Augusto, p. Vitt. Em. I, 7.
Barrera avv. Angelo, v. Garibaldi 18.
Cancelliere
Salamitto Pietro, v. S. Tommaso 1.
Vice-Cancelliere
Lubatti Giuseppe.
Alunni
Ferrero Ercole, v. Po 34.
Bonada Maggiorino, v. Milano 3.
Ufficiali giudiziari
Brunetti Andrea, c. Reg. Margherita 146.
Ferrero Gio., v. Cibrario 45.
Commesso degli ufficiali giudiziari
Tartaglino Gio., v. S. Chiara 12.
Commesso d'ufficio della Pretura
Ivaldi Agostino.

Tribunale Militare
Via dell'Arcivescovado 17.

Presidente
Aureggi cav. Gius., comand. 59° Regg. fanteria.
Avvocato fiscale militare
Ricci cav. avv. Gavino.
Sostituti avv. fiscali militari
Poppi cav. Luigi, c. Palestro 4.
Ariotti avv. Alfredo, v. Napione 41.
Ufficiale istruttore
Petruolo capit. Roberto, v. Massena 18.
Sostituto ufficiale istruttore
Mancini ten. Alfredo, v. Princ. Amedeo 23.
Segretario capo
Pusateri Giuseppe Franc., via Giovanni Somis 8.
Sostituto segretario
Dessy avv. Franc., v. Maria Vittoria 25.
Sostituto segretario aggiunto
Gibilaro avv. Amedeo, v. Maria Vitt. 23.
Ufficiali di scrittura
Argenio Antonio, v. Arcivescovado 17.
Trotti Carlo, v. Massena 5.

GIUDICI CONCILIATORI
Via Corte d'Appello 10, p. terreno.

I Mandamento (Dora)
Udienza con istruttoria tutti i martedì alle ore 12 per cause sino alle lire 50. — Giovedì alle ore 12 per cause superiori. Citazione per le ore 12.

Conciliatore
Ferraris avv. cav. Gio., ✆, v. Garibaldi 3.
Vice Conciliatori
Cuniberti avv. Ernesto, v. Venti Sett. 7.
Savi avv. Benedetto, v. Pietro Micca 1.
Alice cav. avv. Luigi, v. Aporti 6.
Mollard avv. Emilio, v. Assarotti 17.

II Mandamento (Moncenisio)
Udienza con istruttoria tutti i mercoledì alle ore 15 per cause sino alle lire 50. — Sabato alle ore 15 per cause superiori. Citazione per le ore 12.

Conciliatore
Goria-Gatti avv. Ces., v. Corte d'App. 2.
Vice Conciliatori.
Geymonat avv. Edoardo, v. Assarotti 4.
Brezzi avv. Camillo, v. Orfane 5.
Clerici avv. Ottorino, v. S. Dalmazzo 17.

III Mandamento (Monviso)
Udienza con istruttoria tutti i venerdì alle ore 13 per cause sino alle lire 50. — Mercoledì alle ore 13 per cause superiori. — Citazione per le ore 12.

Conciliatore
Presbitero avv. cav. Ferd., v. Mercanti 17.
Vice Conciliatori
De Antonio avv. Felice, v. Amedeo Avogadro 16.
Bertarelli avv. Paolo, v. Assarotti 7.
Carbone avv. Carlo, v. Bogino 27.
Cottino avv. Ern., v. Scuole 10.
Mocagatta avv. Vinc., v. Mercanti 17.

IV Mandamento (Po)
Udienza con istruttoria tutti i lunedì alle ore 14, per cause sino alle lire 50. — Mercoledì alle 12, per cause superiori. — Citazione per le ore 12.

Conciliatore
Falco avv. Cesare, v. S. Dalmazzo 24.
Vice Conciliatori
Motta avv. Gius., v. Carmine 1 e Scuole 4.
Abbati avv. Luigi, v. Fabro 1.
Bechis avv. Guido, v. Assarotti 11.
Costantino avv. Lor., v. S. Dalmazzo 24.

V Mandamento (S. Salvatore)
Udienza con istruttoria tutti i martedì alle ore 13, per cause sino alle lire 50. — Sabato alle ore 13 per cause superiori. — Citazione ore 12.

Conciliatore
Pateri avv. Giov., v. Andrea Doria 2.
Vice Conciliatori
Dematteis comm. Carlo, v. Nizza 32.
Bubbio avv. Amilcare, v. Siccardi 2.
Gariazzo avv. Luigi, v. Consolata 6.
Bracco avv. prof. Cesare, v. Giannone 4.

VI Mandamento (Borgo Po)
Udienza con istruttoria tutti i martedì alle ore 13 per cause sino alle lire 50. — Giovedì alle ore 13 per cause superiori. — Citazione ore 12.

Conciliatore
Cinca cav. uff. Camillo, v. Juvara 10.
Vice Conciliatori
Diviso di Charvensod nob. avv. Gaetano, v. del Carmine 8.
Cavaglione avv. Edoardo, v. Fabro 6.
Tommasi avv. Giulio, v. Genova 3.

VII Mandamento (Borgo Dora)
Udienza con istruttoria tutti i lunedì alle ore 14 per cause sino alle lire 50. — Giovedì alle ore 14 per cause superiori alle lire 50. — Citazione per le ore 13.

Conciliatore
Beccuti avv. cav. Pompeo, v. Assarotti 5.
Vice Conciliatori
Margary avv. Onorato, via Siccardi 2.
Blanchetti avv. Enr., v. S. Dalmazzo 16.
Capponi Trenca nob. avv. Giuliano, via Orfane 8.
Bonaudi avv. Emilio, v. Scuole 9.

PROBI-VIRI
Ufficio: Via Corte d'Appello 10.

Il Presidente e il Presidente supplente di ogni Collegio sono nominati con Decreto Reale.
Gli uffici si rinnovano ogni sei mesi.

1° Collegio
Industrie metallurgiche e meccaniche.

Presidente
Tedeschi prof. comm. Felice, c. Vittorio Em. II, 73.
Presidente supplente
Royer avv. Enrico, v. S. Agostino 26.
Membri elettivi
Industriali
Beccaria Attilio, v. Fossata 19.
Bollito Oreste, v. Reggio 17.
Cucco Carlo, v. Valperga Caluso 27.
Poesio Gius., c. Princ. Oddone 19.
Schneider Edoardo, v. Reggio 6 (dimiss.).
Caramello ing. Vinc., v. Assarotti 8.
Martina Gius., v. Buniva 23.
Pichetto Gius., c. Vitt. Eman. II, 21.
Prat nob. ing. Gio. Paolo, v. S. Quintino 36.
Resegotti Lor. di Carlo, v. Ponte Mosca 57.
Operai
Boniscontro Celeste, v. Orfane 27.
Caglieri Gio., c. Napoli 18.
Saccaggi Antonio, v. Buniva 13.
Rossi Pietro, v. Vanchiglia 32.
Turati Angelo, v. Bava 30.
Merlino Pietro, v. Silvio Pellico 26.
Venturini Emilio, v. Nizza 113.
Tosazzi Carlo, c. S. Maurizio 23.
Ghirardi Gius. Domen., v. Bellezia 14.
Gobetto Gius. di Luigi, v. S. Quintino 36.

Uffici
Vice-presidenti
Industriale
Beccaria Attilio, predetto.
Operaio
Gobetto Gius., predetto.

Ufficio di Conciliazione
Giorno d'udienza: Martedì alle ore 20,30.
oltre i due Vice-presidenti
Industriali
Martina Gius., predetto.
Bollito Oreste, id.
Operai
Boniscontro Celeste, predetto.
Venturini Emilio, id.
Tosazzi Carlo, id.

Giuria
Giorno d'udienza: Venerdì alle ore 20,30.
Industriali
Poesio Giuseppe, predetto.
Pichetto Gius., id.
Cucco Carlo, *supplente*, predetto.
Caramello ing. Vinc., *id.* id.
Prat nob. ing. G. Paolo, *id.* id.
Resegotti Lorenzo, *id.* id.
Operai
Saccaggi Antonio, predetto.
Ghirardi Gius. Domenico, predetto.
Rossi Pietro, *supplente*, predetto.
Caglieri Gio., *id.* id.
Turati Angelo, *id.* id.
Merlino Pietro, *id.* id.

2° Collegio
Industrie edilizie

Presidente
Ceriana ing. cav. uff. Arturo, v. Principe Amedeo 34.
Presidente supplente
Soldati cav. avv. Felice, v. Bellezia 7.
Membri elettivi
Industriali
Catella Oreste, v. Massena 38.
Porta ing. cav. Gio. Batt., v. Cellini 18.
Gallotto cav. Marco, c. Vinzaglio 7.
Guglielminotti Giacomo, c. Re Umberto 44.
Stella Aurelio, v. Magenta 49.
Guglielminotti Gio., c. Sommeiller 25.
Fiorio Daniele, v. Genova 17.
Muggia ing. Achille, v. Cernaia 6.
Varvelli ing. Marino, via Berthollet 13 (dimissionario).

Operai
Tollini Franc., v. Industria 51.
Colombo Gio., v. Berthollet 6.
Goy Gio. Batt., v. Cottolengo 43.
Grandi Giacomo, v. Porta Palatina 19.
Vola Agostino, v. Orfane 2.
Albertengo Claudio, v. Donizetti 9.
Oberti Secondo, v. Milano 16.
Bassino Ant., v. Castellamonte 1.
Bonino Avventino, v. Aosta 48.
Tavella Gio., v. S. Domenico 16.

Uffici

Vice-presidenti

Industriale
Stella Aurelio, predetto.

Operaio
Tollini Franc., predetto.

Ufficio di Conciliazione

Giorno d'udienza: Lunedì alle ore 20,30.

Oltre i due Vice-presidenti

Industriali
Porta cav. ing. G. B., predetto.
Guglielminotti Gio., *supplente*, predetto.

Operai
Vola Agostino, predetto.
Bassino Antonio, *supplente*, predetto.

Giuria

Giorno d'udienza: Venerdì alle ore 20,30.

Industriali
Muggia ing. Achille, predetto.
Florio Daniele, id.
Gallotto cav. Marco, *supplente*, predetto.
Catella Oreste, *id.* id.

Operai
Grandi Giacomo, predetto.
Oberti Secondo, id.
Albertengo Claudio, *supplente*, predetto.
Goy Gio. Batt., *id.* id.

3° Collegio

Industrie alimentari

(limitate alla fabbricaz. del pane e delle paste).

Presidente
Tacconis dott. cav. Camillo, v. Private 5.

Presidente supplente
Barrera avv. Pio, v. S. Tommaso 1.

Sospeso il funzionamento per dimissioni della maggioranza degli eletti industriali.

4° Collegio

Industria delle pelli

esclusa la fabbric. calzature

Presidente
Cibrario avv. Giacinto, gr. uff ✉, Senatore del Regno, v. Mercanti 18.

Presidente supplente
Pateri avv. Gio., v. Andrea Doria 2.

Non costituito per diserzione degli industriali dalle urne.

5° Collegio

Industrie poligrafiche e della carta

Presidente
Siccardi comm. avv. Ferdinando, v. S. Francesco da Paola 12.

Presidente supplente
Cuniberti avv. Ern., v. Venti Sett. [illegible]

Membri elettivi

Industriali
Carpignano Gius., v. Maria Vittoria 2[illegible]
Wolf Leopoldo, p. Castello 25.
Pacchiotti Giov., ✉, v. Zecca 15.
Alessandri Maurizio, v. Arsenale 10.
Bertolero Natale, ✉, v. Carlo Alberto [illegible] (dimissionario).
Moriondo Luigi, uffic. ✉, ✱, via dei Mille 22.
Patarchi Filippo, c. Valdocco 1.
Origlia Nicola, v. Galliari 4 *bis*.
Marchisio Carlo Alberto, v. Maria Vitt. 6.
Viarengo cav. Gius. Mario, v. Davide Bertolotti 1.

Operai
Chiantore Michele, v. Gerdil 5.
Razzetti Lorenzo, v. Nizza 21.
Cerutti Gio. Batt., v. Carlo Alberto 1.
Mairano Aless., c. Valdocco 15.
Brignone Michele, v. S. Chiara 52.
Castagno Domen., p. Carlo Felice 16.
Costa Vitt., v. S. Massimo 55.
Tonatto Luigi, v. Bogino 15.
Ottolenghi Donato, v. Lagrange 31.
Mottura Annib., v. Duch. Jolanda 1.

Uffici

Vice-presidenti

Industriale
Viarengo cav. Gius. Mario, predetto.

Operaio
Cerutti Gio. Batt., predetto.

Ufficio di Conciliazione

Giorno d'udienza: Martedì alle ore 20,30.

Oltre i due Vice-presidenti

Industriali
Origlia Nicola, predetto.
Alessandri Maurizio, id.
Wolf Leopoldo, id.

Operai
Razzetti Lorenzo, predetto.
Mottura Annibale, id.
Ottolenghi Donato, id.

Giuria

Giorno d'udienza: Venerdì alle ore 20,30.

Industriali
Moriondo Luigi, uff. ✉, ✱, predetto.
Patarchi Filippo, id.
Marchisio Carlo Alb., *supplente*, id.

Operai
Mairano Alessandro, predetto.
Chiantore Michele, id.
Brignone Michele, *supplente*, predetto.

6° Collegio

Industrie tessili ed Arti affini

Presidente
[illegible]glio cav. avv. Leopoldo, v. Genova 3.

Presidente supplente
[illegible]sone avv. Marco, v. Consolata 8.

[illegible]on costituito per diserzione degli industriali [illegible]e urne.

7° Collegio

Industria dei Trasporti

Presidente
F[illegible]co avv. Cesare, v. S. Dalmazzo 24.

Presidente supplente
B[illegible]zzi avv. Camillo, v. Orfane 5.

[illegible]essò di funzionare per le dimissioni dei probi-[illegible]i industriali.

8° Collegio

Industria del legno ed affini

Presidente
Peccuti cav. avv. Pompeo, v. Assarotti 5.

Presidente supplente
Clerici avv. Ottorino, v. S. Dalmazzo 17.

Membri elettivi

Industriali
Deagostini Agostino, v. Bellezia 5.
Quartara comm. Gius., v. Saluzzo 23.
Gardino Biagio, c. Sommeiller 23.
Capisano Ugo, v. Montebello 21.
Mola cav. Gius., v. Nizza 82.
Manfredi Luigi, v. Ormea 25.
Pezza Enrico, v. Cavallerizza 2.
Ottone Domen., v. della Zecca 12.
Bocca cav. Franc., v. S. Chiara 34.
Ferri Pietro, ang. v. Acc. Albert. e dei Mille.

Operai
Balossi Natale, v. Silvio Pellico 26.
Olivotto Antonio, v. Superga 11.
Garnerone Pietro Ernesto, v. Roma 8.
Marchetti Maurizio, v. Cottolengo 41.
Bordel Marchetti Eusebio, v. S. Anselmo 18
Moletto Gius., v. Cottolengo 21.
Conti Michele, c. Sommeiller 5.
Lacchio Pietro Antonio, v. S. Donato 46.
Milanesio Luigi Michele, v. Bidone 22.
Occelli Gio., c. Re Umberto 31.

Uffici

Vice-presidenti

Industriale
Ottone Domenico, predetto.

Operaio
Milanesio Luigi Michele, predetto.

Ufficio di Conciliazione

Giorno d'udienza: Venerdì alle ore 20,30.

oltre i due Vice-presidenti

Industriali
Mola cav. Giuseppe, predetto.
Capisano Ugo, id.
Pezza Enrico, id.

Operai
Balossi Natale, predetto.
Lacchio Pietro Ant., id.
Occelli Giovanni, id.

Giuria

Giorno d'udienza: Martedì alle ore 20,30.

Industriali
Quartara comm. Giuseppe, predetto.
Gardino Biagio, id.
Ferri Pietro, *supplente*, id.
Manfredi Luigi, *id.* id.

Operai
Marchetti Maurizio, predetto.
Bordel-Marchetti Eusebio, id.
Garnerone Pietro Ern., *suppl.*, predetto.
Olivotto Antonio, *id.* id.

Servizio Amministrat. e Cancelleria Conciliatori e Probi-viri.

Uffici interni del Municipio - Div. II - Uff. XI.

Incaricato della direzione
Desanti cav. Franc., v. Cernaia 1.

Cancellieri

Applicati di concetto
Pastore geom. Franc., c. Princ. Eugenio 4.
Giraud avv. cav. Onorato, v. Private 3.
Pich avv. Ernesto, v. Po 38.
Borelli geom. Pietro, v. Cibrario 39.
Alloati Bartolomeo, v. Plana 7.

Applicati d'ordine
Gedda Alfonso, v. Scuole 9.
Gioja Oreste, v. S. Agostino 2.
Garino Ettore, c. Vitt. Eman. II, 108.

Straordinari
Baccigalupi cav. Alberto, v. Galvani 9.
Mossi Antonio, v. S. Domenico 34.

Messi comunali fungenti da uscieri
Zoccola Gius., v. dei Fiori 19.
Torta Gio., c. Oporto 9.
Dionisi Costantino, v. Fossata 15.
Marione Giacomo, v. Barbaroux 4.
Schiapparelli Luigi, v. Carlo Alberto 40.
Martinotti Ant., *suppl.*, v. Corte d'App. 10.
Deambrogio Leandro, *id.*, c. Valdocco 1.

☛ **Carceri Giudiziarie,** vedi pag. 483.
☛ **Casa di pena per donne *Ergastolo*,** vedi pag. 483.
☛ **R. Istit. di correzione paterna *La Generala*,** vedi pag. 483.

Religione

V. a pag. 115 e seguenti l'Elenco degli Edifizi Reli

S. E. Monsignor RICHELMY AGOSTINO
Cardinale Arcivescovo di Torino

Arcivescovo.

S. Em. Card. Richelmy Agostino, nato in Torino il 29 nov. 1850, preconizzato Vescovo d'Ivrea nel concistoro del 7 giugno 1886, consecrato in Torino il 28 ottobre stesso anno, promosso Arciv. di Torino con Breve del 18 sett. 1897, creato e pubblicato Cardinale di S. R. C. del titolo di Sant'Eusebio, nel Concistoro del 19 giugno 1899, cav. Gran Croce dell'Ordine del Santo Sepolcro.

Vescovo Ausiliare.

Spandre Mons. Luigi, comm., ✻, nato in Caselle il 20 giugno 1853, preconizzato vescovo titolare di Tiberiade con Breve Apostolico e consacrato in Torino il 28 ottobre 1899.

Cappella Arcivescovile.

Gastaldi-Santi can. Ezio, dott. in teologia, *segretario.*
Borgia D. Pietro, *pro-segretario.*
Iacomuzzi D. Angelo, *caudatario.*
Franco teol. avv. Carlo, *cerim.*, v. Mazzini 40.

Curia Arcivescovile.

Vicario generale
Bertagna S. E. Mons. Gio. Batt., arciv. titol. di Claudiopoli, rett. del Seminario.
Pro-vicarii generali
Colomiatti Mons. can. Eman., teol. e dott. in diritto canon., belle lettere e filos., protonotario apost. *ad instar* etc., p. S. Giovanni 8.
Vicario generale pei Monasteri
N. N.
Pro-vicario pei Monasteri.
Gastaldi-Santi can. teol. Ezio, predetto.
Avvocato fiscale generale e della mensa, ed avv. difensore dei matrimoni
Colomiatti Emanuele, predetto.
Coadiutore dell'avvocato fiscale
Franco teol. avv. Carlo, predetto.

Cancelleria Arcivescovile.

Via Arcivescovado 12.

Corno teol. Gius. Bernardo, *can. onor. della Metropol., notaio apostolico, cancelliere* palazzo Arcivescovile.
Alasia teol. coll. Tommaso, *can. onor. della Metropol., notaio apostolico, procancelliere*, pal. Arcivescovile.
Rocchietti D. Mauro, *segretario*, corso Re Umberto 11.
Ferrero teol. Carlo, *pro-segretario*, vicolo S. Maria 5.
Franco Felice, *cursore*, palazzo Arcivescovile.

Capitolo Metropolitano.

Dignità
Bertagna mons. Gio. Batt., arciv. titolare di Claudiopoli, *vicario gen., prevosto*, via Venti Sett. 83.
Re teol. coll. Gius. Giacomo, ✻, *arcidiacono*, p. S. Giovanni 9, p. 3.
Sarasio teol. Mich., *tesoriere e segretario*, v. Basilica 13.
Veglucca G. B., teol. coll. prof., *arciprete*, v. Venti Sett 83.
Elia teol. Giov. Ant., ✻, *cantore, vicario perpetuo*, v. Venti Settembre 85.
Colomiatti mons. Emanuele, *primicerio*, v. S. Giovanni 8.

Canonici

Amamano Gius., teol. coll., rett. del Santuario della Consolata e del Convitto ecclesiastico.
Ganganino teol. Bartol., *prefetto di sacristia ed archivista*, p. S. Giovanni 9.
Piovano teol. coll. avv. prof. Giuseppe, v. Venti Sett. 83.

Canonici onorarii

Bosca teol. Edoardo, direttore delle Suore Giuseppine, v. Accad. delle Scienze 2.
Camisassa teol. avv. coll. Giacomo, vicerettore del Santuario della Consolata.
Berrone teologo Antonio.
Casalegno D. Gius., p. Em. Filiberto 6.
Corno teol. Gius. Bernardo, prod.
Gastaldi-Santi teol. Ezio, v. Arcivescovado 12.
Maffei teol. Franc., v. Basilica 5.
Chiaffrino teol. Biagio, p. Castello 23.
Reyna teol. Guglielmo, v. Quattro Marzo 5.
Alasia teol. coll. Tommaso, pred.

Cerimoniere

Bertolone D. Pietro, v. Priocca 4 *bis*.

Beneficiati

Velasco D. Magno, via Consolata 8.
Rosaz canon. Emiliano, ✻, v. Garibaldi 3.

Cappella Capitolare.

Sacerdoti coristi

Talpone teologo Emilio, piazza Vittorio Emanuele I, 8.
Morella D. Ferdinando.
Savoia D. Vincenzo, v. Ponte Mosca 4.
Barbero D. Natale.

Musici

Bersano Ant., 🖃, v. S. Agostino 17.
Bronzino Gius. (Grugliasco, v. Monetti 2).
Chiesa Onorato, v. Cappel Verde 2.
Cagliolini Gio., v. Po 14.
Nicolini Luigi, v. S. Tommaso 27.

Collegiata sotto il titolo della SS. Trinità nella Metropolitana.

Picco teol. Antonio, *amministr. parrocchiale del Corpus Domini*, v. Milano 3.
Venchi teol. Prospero, v. Palazzo di Città 4.
Cauthier mons. teol. Federico, proton. apost. *ad instar*, v. Milano 3.
Grossi D. Gio., v. Milano 3.
Grignolio teol. avv. Alessand., v. Milano 3.
Fino teol. coll. Giocondo, v. Milano 3.
Desecondi teol. Gius., v. Palazzo Città 4.
Gaja teol. Carlo, v Milano 3.
Falletti teol. coll. Gius., v. Pal. di Città 4.
Garrone avv. Gius., v. Palazzo di Città 4.
Dematteis teol. Ignazio, v. Palazzo Città 4.
Burdese teol. Gius., v. Palazzo Città 4.

Canonici onorari

Berteu teol. Agostino, ✻, v. S. Donato 35.
Chiaverotti nob. D. Giacinto, v. Carmine 6.
Rubino D. Edoardo, v. Corte d'Appello 6.
Papera D. Severino, vice-rettore della Confraternita dello Spirito Santo, via Giacomo Leopardi 14.
Giaume avv. Carlo, ✻, not. apost., rettore della chiesa di N. S. della Salute, borgata Vittoria.
Ferrero Gius., comm. ✻, dirett. della Piccola Casa della Divina Provvidenza, via Cottolengo 14.
Melanotte prof. Carlo Enrico, via Villa della Regina 7.
Anfossi prof. G. B., ✻, c. Vitt. Em. II, 30.
Brielli Francesco, dott. coll. in A. L. teol. collegiato ✻, v. Venti Settembre 83.
Papa cav. prof. Vinc., capp. onor. di S. M., v. Porta Palatina 2.
Sala teol. G. B., cappellano di S. Pietro in Vincoli.

Cerimoniere

Morino teol. Bernardino, v. Milano 3.

Parroci della città e territorio

Vedi a pag. 415 e seg.
l'Elenco degli Edifici Religiosi.

Armanda teol. Lorenzo, curato di S. Alfonso, v. Ciriè 39.
Berardi teol. Carlo, ✻, curato a Superga, vicario For. suburbano.
Bianchetta teol. Tommaso, curato della SS. Annunziata, v. Po 49.
Bono D. Francesco, vicario parrocchiale di Pozzo di Strada.
Bruno D. Giuseppe, dell'Oratorio di S. Filippo, curato di sant'Eusebio, via Maria Vittoria 5.
Buri D. Vinc., 🖃 e ✻, prevosto a Lucento.
Casale teol. Carlo, vicario parrocchiale dell'Abbadia di Stura.
Ceirano P. Paolo Bonaventura, curato di S. Carlo, v. Alfieri 1.

Colombero can. Giacomo, ✻, curato di S. Barbara, v. Perrone 11.
Corgiatti teol. Pietro, curato di San Massimo.
Cornaglia P. Agostino, curato parroco Mad. degli Angeli, p. omonima.
Cumino D. Vinc., curato della Beata Vergine del Carmine.
Delorenzi P. Cornelio, curato del S. Cuore di Gesù, v. Nizza 56.
Durando Gio., amministr. dei Ss. Angeli Custodi, v. S. Quintino 37.
Elia teol. Gio. Ant., ✻, curato della Metropolitana, v. Venti Settembre 85.
Ellena D. Bernardo, curato del Nome di Gesù, c. Regina Margherita.
Ferrero teol. Michele, curato di S. Vito
Fileppo D. Maurizio, vicario di Cavoretto.
Gallea teol. Rob., parroco S. Gioachino, v. Ponte Mosca 12.
Gay teol. Vitt., prevosto del Lingotto.
Gaydo teol. avv. Agost., curato SS. Filippo e Giacomo (S. Agostino), v. Santa Chiara 9.
Gianombello teol. avv. Gio., amministratore della parrocchia dei Santi Martiri.
Giordanengo D. Bartolomeo, curato della Madonna del Pilone.
Grande D. Pietro, curato della parrocchia di S. Margherita.
Grassi teol. Ant., curato della parrocchia di S. Gaetano, R. Parco.
Griva D. Filippo ✻, curato della parrocchia della Concezione, v. S. Donato 17.
Martinengo P. Innocenzo, curato della Madonna di Campagna.
Meano teol. Lorenzo, ✻, curato di Sassi.
Muriana teol. Domenico, curato di Santa Teresa, v. S. Teresa 5.
Nicco teol. can. Ant., amministr. della parrocchia del Corpus Domini, v. Milano 3.
Piano D. G. B., curato della Gran Madre di Dio, p. della Gran Madre di Dio 4.
Pola teol. coll. Giuseppe, curato di San Franc. da Paola, v. Po 16.
Prato D. Leone ✻, curato di S. Secondo, v. S. Secondo 8.
Ricotti G. Gennaro, curato di S. Dalmazzo, v. Orfane 3.
Roccati teol. Alessandro, vicario parrocchiale della Crocetta, v. Orbassano 5.
Rossi teol. cav. Giacomo, curato di Reaglie.
Sonza-Reorda P. G. B. della Congregazione del SS. Sacramento, curato di S. Maria di Piazza, vicolo S. Maria 5.
Spandre mons. teol. Luigi, comm. ✻, vescovo titolare di Tiberiade, curato dei Ss. Apostoli Pietro e Paolo, p. Saluzzo.
Trossi Giuseppe, curato di Mirafiori.
Turco teol. Dom., curato di Mongreno.
Vallaro P. Vincenzo, curato di S. Tommaso.
Vigo mons. teol. colleg. Ilario Maurizio, curato di S. Giulia, v. Barolo 41.

Seminario Metropolitano
Via Venti Settembre 83.

Istituto per l'educazione dei giovani chierici, raccolti nel palazzo omonimo, costrutto nell'anno 1712 sul disegno del Juvara.

Rettore

Bertagna S. E. mons. G. B., arciv. titolare di Claudiopoli, teol. coll., v. Venti Sett. 83

Vice-rettore

Verlucca teol. coll. can. Gio. Battista, v. Venti Settembre 83.

Direttore

Canaperia teol. Domen., v. Venti Sett. 83.

Segretario

Franchino teol. Antonio.

Facoltà teologica.

sotto la protezione di S. Tommaso d'Aquino, trasferita nel venerando Seminario Metropolitano da S. S. Papa Pio IX il 27 febbraio 1874.

Gran Cancelliere

S. Em. il Cardinale Richelmy Agostino, Arcivescovo di Torino.

Preside

Brielli teol. coll. can. Franc., ✻, v. Venti Settembre 83.

Professori

Verlucca teol. coll. can. Gio. Batt., pred., *prof. di Sacramentaria.*
Piscetta teol. coll. Luigi, *prof. di Morale*, Collegio Valsalice.
Re can. teol. coll. Gius. Giacomo, *prof. di Lingua ebraica*, p. S. Giovanni 9.
Piovano teol. coll. canon. Gius., *prof. di Storia ecclesiastica.*
Banchio teol. coll. Gio, *prof. di Dogmatica*, v. Venti Settembre 83.
Ronco D. Stefano, teol. coll. can., *prof. di Sacra Scrittura*, v. Venti Sett. 83.
Falletti can. Gius., *prof. di Teologia fondamentale.*
Fino can. Gioc., *prof. di S. Ermeneutica.*
D'Isengard D. Gius., prete della Missione, *prof. di Sacra eloquenza*, v. Venti Sett. 23.

Dottori Collegiati residenti

Bertagna S. E. mons. Gio. Batt., predetto.
Verlucca can. Gio. Batt., predetto.
Allamano teol. can. Gius., rettore del Santuario della Consolata.
Re can. Gius. Giacomo, predetto.
Montagnini di Mirabello mons. avv. Ermanno, v. Bagetti 24.
Piovano can. Gius., predetto.
Piscetta Luigi, predetto.
Vigo mons. Ilario Maurizio, curato di Santa Giulia.
Pallavidino can. Matteo.
Banchio Gio., predetto.
Brielli teol. can. Franc., ✻, predetto.
Ronco Stef., can. predetto.
Pola Gius., curato di S. Franc. da Paola.
Alasia Tommaso, pro-cancelliere della Curia Arcivescovile.
Falletti can. Gius., predetto, *segretario della Facoltà.*

Fino can. Giocondo, della Congregaz. dei Teologi del Corpus Domini, predetto.
Morino Gio. Batt., prete della Missione.
Camisassa teol. can. Giacomo, vice-rettore del Santuario della Consolata.
Saccheri D. Giacomo, prete della Missione, v. Venti Settembre 23.

Dottori Collegiati non residenti

Fulciano S.E. mons. nob. Edoardo, arcivesc. di Genova.
Re S. E. mons. Gius., vescovo d'Alba.
Filipello S. E. mons. Matteo, vescovo d'Ivrea.
Facta Tommaso, vicario parr. e foraneo di S. Maria M. in Racconigi.
Marucchi can. Luca, parroco di S. Agata e vicario foraneo in Santhià.

Facoltà legale Pontificia

sotto la protezione di S. Anselmo arciv. di Cantorbery, eretta nel venerando Seminario Metropolitano da S. S. Leone XIII il 17 marzo 1883 ed approvata definitivamente il 22 giugno 1895.

Gran Cancelliere

S. Em. il Cardinale Agostino Richelmy, Arcivescovo di Torino.

Preside

Colomiatti mons. can. Eman., predetto.

Professori

Brielli can. teol. coll. Franc., ✻, predetto.
Piovano can. teol. coll. Gius., predetto.
Chiaudano teol. Bartolomeo, *Segret. della Facoltà*, v. Pio Quinto 31.
Condio can. teol. Luigi, v. S. Teresa 2.
Grignolio can. teol. Aless., v. Milano 3.
Boccardo teol. Luigi, direttore spirituale del Convitto Ecclesiast. della Consolata.
Riva teol. Edoardo, prevosto Borgaro Tor.
De-Alexandris teol. Luigi, v. Gioberti 22.

Dottori Collegiati.

S. E. mons. Gio. Batt. Bertagna, predetto.
S. E. mons. Matteo Filipello, vescovo d'Ivrea, predetto.
Colomiatti mons. can. Eman., predetto.
Cappa avv. Ettore, c. Vitt. Em. II, 74.
Allamano teol. coll. can. Gius., predetto.
Montagnini mons. teol. coll. Erm., id.
Piovano can. teol. coll. Gius., id.
Piscetta teol. coll. Luigi, id.
Vigo mons. teol. coll. Ilario Maur., id.
Camisassa can. teol. coll. Giacomo, id.
Brielli can. teol. coll. Franc., ✻, id.
Ronco can. teol. coll. Stefano, id.
Chiaudano teol. Bartolomeo, id.
Condio can. Luigi, id.
Riva teol. Edoardo, predetto.
Bues teol. Dom., prof. nel Seminario di S. Gaetano.
Grignolio can. Alessandro, predetto.
Boccardo teol. Luigi, id.
De-Alexandris teol. Luigi, id.

Rettori dei principali Istituti, delle Chiese, Arciconfraternite ed Ecclesiastici diversi.

Alasia teol. avv. comm. Gaspare, v. Maria Vittoria 51.
Allamano teol. coll. D. Gius., *rett. Convitto Eccles. e Santuario della Consolata*, via Maria Adelaide 2.
Artuffo teol. G. B., ✻, *rettore della Confraternita del SS. Sudario*, v. S. Domenico 28.
Bertagna mons. G. B., arciv. titolare di Claudiopoli, *rett. del Semin. Arcivescovile*, v. Venti Settembre 83.
Berteu can. Agostino, *rettore del Conservatorio del Suffragio*, v. S. Donato 35.
Bosia teol. Edoardo, ✻, *rettore della Reale Cappella della Santa Sindone.*
Bosio teol. Francesco, *direttore spirituale per le figlie dei militari*, R. Villa della Regina.
Bossatis can. Ant. ✻, *rett. R. Arciconfrat. Ss. Maurizio e Lazzaro* (S. Croce), via Milano 20.
Capuccio can. Enrico, *missionario apostolico*, c. Vitt. Em. II, 84.
Casale D. Gio., *rett. della chiesa di S. Chiara.*
Caudera D. Gius., *rettore della Confraternita di S. Rocco.*
Corino P. Maria Alfonso, *rettore della Chiesa di S. Antonio da Padova.*
Costantino cav. D. Giulio, *rettore del Collegio Artigianelli*, c. Palestro 14.
Cravero D. G. B., *cappellano Osped. Mauriziano Umberto I*, stradale di Stupinigi.
Defassi can. Gio., *capp. Carceri Giudiz.*
Elia teol. Paolo, *rettore della Congregazione SS. Nunziata*, v. Stampatori 1.
Fasano Ang., *cappell. dell'Infermeria San Vinc. de' Paoli*, v. Nizza 14.
Gaido D. Sebastiano, *rettore del Monastero delle Orfane*, v. Orfane 11.
Gallina D. Giorgio, *rettore della chiesa R. di S. Cristina*, v. Ospedale 2.
Gavigliani teol. Carlo, *rettore delle Sacramentine*, v. dei Mille 25.
Gedda teol. Giuseppe, *rettore Confraternita della Misericordia*, v. Barbaroux 41.
Giacobbe P. Giuseppe, *rettore della Chiesa di Gesù Nazareno*, v. Palmieri 33.
Giaume can. avv. Carlo, ✻, *rett. della chiesa N. S. della Salute*, borgata Vittoria.
Gioda P. Giordano, *rettore della chiesa di S. Domenico*, v. S. Domenico 12.
Goio D. Stefano, *rettore del R. Ricovero di Mendicità*, c. Casale 56.
Grossi can. Gio., *direttore spirit. del Ritiro della Provvidenza*, v. Milano 3.
Guigonis mons. D. Luigi, can. onor. della Metropol. di Cagliari e *protonotaio apost. rettore Istituto del Buon Pastore.*
Locatelli D. Carlo, *rettore della Casa Religiosa Rosminiana.*

Longo teol., Gius., *rettore della Chiesa di N. S. del Suffragio* (Cappuccine), corso Casale 42.
Maina P. Gius., *vice-rettore della Chiesa di S. Domenico*, v. S. Domenico 2.
Marchino T. Pietro, *rettore dell' Ospizio di Carità*, viale di Stupinigi.
Menegazzi Luigi, *rettore del conv. Vedove e Nubili*, v. al Monte 29.
Mosca D. Gio., *rettore della Chiesa della SS. Trinità*, v. Garibaldi 6.
Mossotto D. Michele, *rettore della Chiesa della Mad. della Pace*, R. Parco.
Olivero teol. Carlo, *rettore della Chiesa del Sacro Cuore di Maria*, v. Campana 8.
Padre Ottavio da Saliceto, *rettore della Chiesa di S. Maria del Monte.*
Padre Alessio Obelly, *rettore della Chiesa della SS. Vergine Addolorata*, Pilonetto.
Papa prof. can. cav. D. Vincenzo, *dirett. spirituale delle Figlie dei Militari*, Batt. di Casale, v. Porta Palatina 2, p. 3.
Papera canon. Severino, *rettore della Chiesa e Confratern. dello Spirito Santo.*
Parodi P. Emilio, *rettore della Chiesa della Visitazione*, v. Venti Settembre 23, e *della Chiesa di S. Salvario*, v. Nizza 16.
Patrucco P. Giocondo, *rettore della Chiesa di S. Giuseppe*, v. Mercanti 28.
Pesce prof. D. Luigi, *rettore del Santuario di S. Maria Ausiliatrice.*
Picca Franc., *mission. apostolico, canonico onor. della Collegiata di S. Andrea in Savigliano*, in Torino: v. Alfieri 10.
Prinetti D. Felice, *rettore della chiesa di S. Francesco di Assisi*, v. Mercanti 10.
Reffo D. Eug., Collegio Artig., c. Palestro 14.
N. N., *rettore della Chiesa di S. Gio. Evangelista*, v. Mad. Cristina 1.
Rosaz can. Emiliano, ✻, *direttore Istituto Sacra Famiglia*, borgo S. Donato 31-35.
Rua D. Michele, *rettore maggiore della Congregaz. Salesiana*, v. Cottolengo 32.
Sala teol. can. Gio., *capp. S. Pietro in Vincoli.*
Scala can. Amato, ing., *Direttore Istituto Immacolata Concezione*, v. Pallamaglio 2.
Simma D. Romano, *economo del Convitto Vedove e Nubili*, via al Monte 29.
Taliano D. Domenico, *direttore spirituale Istituto delle Rosine*, v. Rosine 5.

Si è pubblicata la:
STORIA SACRA
del Vecchio e del Nuovo Testamento
COMPILATA DA
Mons. **Giovanni Lanza**
con numerose carte ed illustrazioni dei migliori Artisti
Prezzo L. 1,50
Ditta Editrice: G. B. PARAVIA e C.

Associazione di Preghiere per l'Esercito e per l'Armata
Borgo Vittoria.

Questa Associazione, che ha sede nella C... di Nostra Signora della Salute in borgo Vitt... monumento storico della liberazione di T... dall'assedio del 1706, ha per iscopo di promuo... il bene religioso e morale e l'assistenza Divin... soldati e marinai. I Membri dell'Associaz... alcuni sono Effettivi, cioè Militari, che fann... hanno fatto parte dell'Esercito e dell'Armata ... vale, altri sono Aderenti, cioè i congiunti dei ... dati e marinai e quelli che si interessano al ... nessere dell'Esercito e della Marina militare.

Questa Associazione celebra la sua Festa annu... nella Domenica seguente a quella della Consol... in quest'anno al 21 giugno. Essa iniziò le Funzi... di suffragio, con intervento dei RR. Principi e ... tutte le Autorità, pei Caduti di Amba Alagi, A... Garima, le quali si ripeterono poi in tutta l'It...

Giaume canon. cav. avv. Carlo, *cancellie...*

Congregazione Maggiore della Santissima Annunziata
detta dei **Nobili ed Avvocati**, ecc.
Via Stampatori 1.

Questa Congregazione va annoverata fra le ... antiche di Torino, poichè la data della sua istitu... zione risale fino al 25 gennaio 1563. La medesim... ha uno scopo eminentemente religioso, poich... tende a mantenere nell'avita fede quelli che ... sono ascritti, con pratiche religiose e specialmen... con le funzioni che ogni domenica si celebr... nella Cappella della Congregazione. Ispirata a ... sentimenti assiste ed aiuta i Confratelli quand... essi cadono in qualche infermità.

Ansaldi G., *prefetto*, v. S. Secondo 22.
Pulo Antonio, *vice-prefetto*, v. Consolata ...
Galleani avv. Carlo, c. Re Umberto 38.
Elia teol. Gio. Ant., *rettore.*
Palazzo C., *tesoriere*, v. Venti Sett. 35.
Demaria L., *segretario*, c. Napoli 14.

Società di Previdenza e M. S. tra gli Ecclesiastici
Via Arcivescovado 12.

Eretta in Torino sotto la Presidenza Onorari... dell'Arcivescovo e riconosciuta Ente Morale con... Regio Decreto 27 marzo 1881.

Orario: L'ufficio è aperto tutti i giorni, meno i festivi dalle ore 9 alle 12 e dalle 14 alle 16.

Presidente
Colombero can. D. Giacomo, ✻, curato di S. Barbara, via Perrone 11.

Vice-presidente
S. E. Spandre mons. Luigi, comm. ✻, ausiliare del Card. Arcivescovo, curato dei Ss. Pietro e Paolo.

Consiglieri
Prato D. Leone, ✻, curato di S. Secondo.
Maffei teol. Fr., canon. della Metropolitana.
Alasia teol. coll. can. Tommaso, procanc... Curia Arcivescovile, v. Arcivescovado 12

E... teol. can. D. Gio. Antonio, comm. ✻, ...urato della Metropolitana.
C...stantino D. Giulio, ✻, rettore del ...ollegio degli Artigianelli.
G...ccardi P. Giov., v. Maria Vittoria 5.
...co prof. D. Giacomo, c. Vinzaglio 3.

Cassiere
G...nella D. Edoardo, v. dei Mille 56.

Coadiutore
G...baudi teol. Angelo, v. Consolata 15.

Chiesa Evangelica-Valdese
TEMPIO: Corso Vittorio Emanuele II, 23.

Cappella, via Pio Quinto 15.

Pastori e Ministri.
Peyrot-Zürcher Davide, v. Pio Quinto 15.
Giampiccoli Ernesto, id.
Longo cav. Paolo, id.

Orario dei culti.
Domenica ore 9 — Scuola domen. in lingua italiana.
» » 11 — Culto in lingua francese.
» » 15 — Conferenza in lingua italiana.
Giovedì » 20,30 Conferenza in lingua italiana nella Cappella, via Pio V, 15.

Cappella, corso Princ. Oddone 73. (Borgo S. Donato).

Pastori.
Peyrot-Zürcher D., v. Pio Quinto 15.
Giampiccoli E., id.

Culti in lingua italiana:
Domenica ore 9 — *Istruzione religiosa per la gioventù* (luglio a sett. esclusi).
» » 13 — Da novembre a maggio.
» » 17,30 Da giugno ad ottobre: *Culto e Conferenza.*
Giovedì » 20,30 *Adunanza di edificazione* (luglio a settembre esclusi).

Culti in lingua tedesca:
Peyrot-Zürcher D., *Pastore*, v. Pio V 15.
La prima domenica del mese ed alle grandi feste Cristiane: S. Cena.
Ore 15 da ottobre a giugno. (Il culto tedesco è sospeso nei mesi di luglio a settembre).

Chiesa Cristiana Evangelica (Battista)
Via Passalacqua.

Pastore
Landels W. Kemme, c. Siccardi 51.

Orario { Domenica alle ore 10,45 *Culto.* / Giovedì » » 20,30 *Studio Biblico.*

Via Carlo Alberto 20.

Orario { Domenica alle ore 15,30 *Scuola.* / » » » 17 *Conferenza.* / Mercoledì » » 20,30 »

Chiesa Inglese
Via Carlo Alberto 20.
Domenica alle ore 10, da ottobre a giugno.
Landels W. Kemme, c. Siccardi 51.

Culto Israelita
(Legge 4 Luglio 1857).

Consiglio di Amministrazione dell'Università Israelitica di Torino
Via Pio Quinto 12.

Presidente
Foa comm. Bened., v. Arc. Albertina 42.

Membri
Ovazza cav. Ernesto, v. Sacchi 14.
Sinigaglia avv. Moise, v. Cavour 44.
Sacerdote Raffael fu Moise, c. Casale 6.
Fubini cav. Davide, v. Princ. Amedeo 12.
Colombo Elia, v. Garibaldi 23.
Sacerdote cav. avv. Giacomo, c. Vittorio Eman. II, 73.
Amar cav. avv. prof. Moise, v. Venti Settembre 54.

Segretario tesoriere
Jarak cav. Gius., v. Carlo Alberto 33.

Commesso d'ufficio
Fubini Sanson.

Rabbinato
Bolaffio Giacomo, *Rabbino magg. effettivo*, v. Pio Quinto 9.
Foa cav. prof. Gius., *Rabb. magg. onorario*, v. Madama Cristina 6.
Bachi cav. Felice, *Rabb. magg. onorario*, v. Lagrange 45.

Chiesa Metodista Episcopale
Via Lagrange 13.
Nitti C. Vincenzo, *Pastore.*

Orario dei servizi religiosi.
Domenica ore 9 — *Scuola Domenicale* diretta dalla profess. signorina L. Viriglio.
» » 10 *Culto.*
» » 20 *Evangelizzazione.*
Giovedì » 20,30 *Conferenza.*

Esercito della Salvezza.
Sala di adunanza
Via Carlo Alberto 35 ang. v. Mazzini.
Hanno luogo Conferenze serali pubbliche alle 20,30.

Capo in Italia
Reid M., *Tenente Colonnello.*

LA DOMENICA DEI FANCIULLI
ANNO V
Giornale Settimanale illustrato a colori
DIRETTRICE:
LUISA SCLAVERANO, Maestra
Collaboratrici e Collaboratori sceltissimi
Abbonam. annuo: L. 5. - *Numero separato:* Cent. 10. - *Numeri di saggio a richiesta.*
Presso la Ditta G. B. PARAVIA e C., vie Garibaldi 21-23 e Arsenale 29.

ISTITUTI OSPITALIERI, BENEFICENZA, FILANTROPIA E PREVIDENZA

Ospedale Maggiore di S. Gio. Batt. e della Città di Torino

Via dell'Ospedale 36.

L'erezione di questo maestoso ospedale (area circa 10.000 m. q.) fu iniziata nel 1680 su disegni del celebre Conte Amedeo di Castellamonte ed i lavori proseguirono per lo spazio di nove anni continui sotto la direzione dell'architetto Baromello. Nel 1689 condotta a termine la massima parte dell'edificio, vi si trasportarono i letti dell'antico Ospedale del Duomo, fondato nel XII, e quelli degli altri 10 Ospedali esistenti nella Città e sobborghi. L'attuale dotazione del Pio Stabilimento, al cui incremento gareggiarono antichi insigni benefattori, il Reverendo Capitolo della Metropolitana sebbene dia una annua rendita di oltre L. 500 mila, ciò nulla meno a cagione degli oneri patrimoniali e delle diverse imposte di cui è gravato e per le continue riparazioni, talvolta straordinarie, che debbonsi eseguire ai fabbricati, è sempre insufficiente a far fronte alle ingenti spese che occorrono pel sostentamento dell'Opera, la cui totale popolazione somma ad oltre 700 persone.

Riceve a cura gratuita i poveri d'ambo i sessi, d'ogni età, nazione e religione, purchè affetti da malattia acuta, non contagiosa, escluse le malattie veneree.

Consulti gratuiti e visite agli infermi.

Consulti gratuiti e accettazioni: Dalle ore **12,30** alle **14,30**.

Visita agl'infermi: Tutti i giorni.

Ricoverati nelle Sezioni ordinarie: Dalle **12,30** alle **14**; l'uscita avrà luogo alle **14**.

Pensionanti in camere: Dalle **9,30** alle **12** e dalle **13** alle **17**.

Per essere accettati gratuitamente bisogna presentare le fedi di nascita e nullatenenza.

Prezzi delle pensioni.

tanto per Chirurgia che per Medicina.

1ª Categoria		
In camera sola	L.	100
Id. accompagnata	»	80
2ª Categoria		
In camera sola	L.	60
Id. accompagnata	»	50
3ª Categoria		
Nelle sale	L.	25

(ogni 10 giorni)

Consiglio d'Amministrazione

Cibrario avv. Giacinto, Senat. del Regno, *Presidente*, v. Mercanti 18.
Giuganino teol. can. Bartol., *vice presid.*, p. S. Giovanni 9.

Consiglieri

Piovano teol. prof. can. Giuseppe.
Busca teol. can. Edoardo.
Elia teol. can. Giovanni.
Musso uff. cav. Gius., c. Vitt. Em. II, 6.
Molli cav. ing. Stefano.
Mo cav. prof. Gerolamo, c. Vitt. Em. II, 76.
Bolmida cav. avv. Carlo, v. Milano 1.

Direzione

Pezzana avv. Annibale, *direttore*.
Parmetler Lor., *ragion.*, v. Venti Sett. 52.
Pavesio Luigi, ☎, *economo*, via Po 12.
Piccone Luigi, *applic.*, v. S. Tommaso 24.
Avalle Diego, *applic.*, v. Vanchiglia 32.
Beluschi rag. Mario, *appl.*, c. S. Maurizio 83.
Silva geom. Luigi, *ispettore tecnico*, via Quattro Marzo 1.

Medici primari.

Bozzolo dott. comm. Camillo, c. Vittorio Em. II, 8.
Silva dott. Bernardino, ☎, v. Assarotti 7.
Dogliotti dott. Amedeo.
Alvazzi-Delfrate dottore Luciano, ☎, via Galliari 12.
Pescarolo comm. prof. Bellom, p. Vittorio Emanuele I, 12.

Chirurghi primari.

Carle prof. comm. Ant., c. Re Umberto 17.
Bajardi prof. Daniele, v. S. Franc. Paola 21.
Anglesio dott. Mart., ☎, v. delle Rosine 5.
Isnardi prof dott. Ludov., ☎, v. Basilica 3.
Gradenigo prof. dott. G., v Cernaia 40.
Oliva prof. dott. Valentino, ☎, corso Vittorio Emanuele II, 100.

Consulente d'oculistica

Bajardi prof. cav. Pietro, v. S. Fr. Paola 21.

Direttore del Museo Riberi.

Alvazzi-Delfrate dott. cav. Luciano.

Settore Anatomico.

Tonelli dott. Cesare.

Aiuto-settore.

Ferrero dott. Giuseppe.

Dirett. del Gabinetto chimico Baldi.

Pescarolo prof. Bellom.

Aiuto-assistente

Gennari dott. Carlo, piazzetta Madonna degli Angeli.

Dirett. dell'Armamentario chirurgico.

Anglesio cav. dott. Martino.

Rettori spirituali.

Bovero teol. Carlo. Carmagnola teol. Gio. Ferrero D. Carlo.

Suora superiora.

Pucci Vincenza, Suora di Carità.

Farmacia

Rognone cav. uff. Carlo, *Direttore*.

Assistenti interni

Arullani dott. Pier Francesco, *medico*.
Lombardi dott. Gius., *chirurgo*.

Aiuti-assistenti interni.

Quadrone dott. Carlo, *medico*, v. Mazzini 34.
Provera dott. Cesare, *chirurgo*.

Assistenti effettivi di medicina.

Tonelli dott. Cesare.
Arullani dott. Pier Francesco.
Ottonello dott. Costanzo.
Pia dott. Maurizio.
Guerra dott. Zeffirino.

Assistenti effettivi di chirurgia.

Lombardi dott. Giuseppe L.
Sartirana dott. Teresio, v. Princ. Tomm. 3.
Martina dott. Vincenzo.
Clamida dott. Eugenio.

Assistenti supplenti di medicina.

Gennari dott. Carlo, p. Madonna Angeli 2.
Marro dott. Giovanni.
Quadrone dott. Carlo.
Percival dott. Alberto, v. S. Franc. Paola 22.

Assistenti supplenti di chirurgia.

Provera dott. Cesare.
Serafini dott. Giuseppe.
Ferrero dott. Giuseppe.
Azario dott. Mario.

Ambulatorio per malattie della bocca e dei denti.

Direttore

Palazzo dott. Camillo, v. Venti Sett. 17.

Ambulatorio chirurgico gratuito pei poveri.

Via Accademia Albertina.

Orario: dalle ore **8** alle ore **10**.

Direttore

Carle prof. comm. Antonio.

Ambulatorio malattie nervose.

Orario: Martedì ore **8,30** - Domenica ore **9,30**.

Direttore

Silva dott. prof. Bernard., ☎, v. Assarotti 7.

Ambulatorio gratuito per le visite ed accettazioni malati poveri.

Via S. Massimo 24.

Orario: Tutti i giorni dalle **9** alle **10**.

Direttore

Bozzolo prof. dott. comm. Camillo, corso Vitt. Em. II, 8.

Ambulatorio Kinesiterapico (massaggio e ginnastica medica).

Via S. Massimo 24.

Orario: Tutti i giorni dalle ore **8** alle ore **9**.

Direttori

Zumaglini dott. A., c. Oporto 12.
Biavetta dott. F., c. Oporto 12.

Gabinetto per radioscopia e radiografia.
Gabinetto per elettroterapia.
Gabinetto di idroterapia.
Gabinetto di oculistica.

Ospedale Mauriziano *Umberto I*

Strada di Stupinigi.

Fondato nel 1563 da Emanuele Filiberto e ricostrutto nel 1715, fu ampliato da Re Carlo Alberto. Dall'antico fabbricato Mauriziano di via Basilica, trasportato nel 1885 nella nuova Sede sul viale di Stupinigi e intitolato a S. M. Umberto I. Questo grandioso ospedale, costrutto a padiglioni secondo gli ultimi dettami della scienza, contiene normalmente 250 letti, dei quali 180 nelle infermerie comuni sono destinati alla cura gratuita dei poveri d'ambo i sessi, purchè affetti da malattia acuta, non contagiosa nè comunicabile.

Nei primi due fabbricati interni, cioè quello di destra per le donne e quello di sinistra per gli uomini, che formano gli Ospizi intitolati alla Regina Maria Adelaide ed al Magnanimo Re Carlo Alberto, esistono camere da uno, due e più letti destinati alle persone agiate d'ambo i sessi che si trovino nelle condizioni suddette.

Un servizio sanitario speciale venne istituito per le malattie delle donne, degli uomini e dei bambini. Lo dirigono distinti sanitarii e specialisti.

Consulti gratuiti e visite agli infermi.

Consulti gratuiti di medic. e chirur. ed accettazioni: Tutti i giorni alle **9**.

Ambulatorio per le malattie speciali delle donne: Tutti i lunedì, mercoledì e venerdì dalle **11,30** alle **13,30**.

Padiglione speciale per malattie delle donne.

Ingresso al pubblico per la visita agl'infermi nelle sale: Tutti i giorni dalle **13** alle **14**. *Nelle camere dei pensionanti* dalle **13** alle **17**.

Pei ricoverati negli Ospizi sarà rilasciato un biglietto personale al visitatore con orario limitato: dalle **12,30** alle **17,30**.

Per essere accettati gratuitamente devesi presentare la fede di nullatenenza rilasciata dal Sindaco del Comune ove l'infermo risiede.

Prezzo delle pensioni

Nelle infermerie	L.	2	giornaliere
In camere da 6 letti	»	4	id.
» 3 »	»	5	id.
» 2 »	»	7	id.
» 1 »	»	10	id.

Direzione

Calleri di Sala Fed., ✻ e uff. ☎, *dirett. ammin.*
Pecheux Carlo, *segret.*, c. Vitt. Em. II, 58.
Sardo Gius., *applicato*, v. Lagrange 43.

Personale Ecclesiastico

Cravero D. Gio. Batt., *cappellano*.
Arisio teol. D. Gius., id.
Viganò suor Silvia, *superiora delle Suore di Carità*.

Personale Sanitario

Chirurgia

Carle prof. dott. Ant., comm. ✻ e ☎, *chirurgo primario*, c. Re Umberto 17.
Fassò dott. Gaudenzio, ☎, *assist. in primo*, v. S. Quintino 15.
Grillo dott. Antonio, *assistente*.
Dardanelli dott. Matteo, *id.*
Herlitzka dott. Livio, *id. addetto alla sezione ginecologica*, v. Sacchi 28.
Gallina dott. Gius., *assistente supplente*.

Medicina

Graziadei dott. prof. Bonaventura, ✻, comm. ☎, *medico primario*, v. Sacchi 22.
Becchio dott. Gius., *assistente in primo*, v. Gioberti 28.

Barone dott. Saverio, *assistente.*
Gruner dott. Ettore, *assistente supplente e settore anatomico.*

GABINETTO DI RADIOGRAFIA E CISTOSCOPIA

Antoniotti dott. Fr., ☎, *med. chir. assist.*, v. Roma 40.

SALE DI ACCETTAZIONE E VISITE

Antoniotti dott. Franc., ☎, predetto.
Valobra dott. Nino, v. S Massimo 36.

FARMACIA

Bertinaria Felice, *Chimico farmacista.*

Opera pia-ospedale di *San Luigi Gonzaga*

Via S. Chiara 40.

Lo scopo di questo pio Istituto, fondato sullo scorcio del secolo passato, è di ricoverare gli infermi poveri affetti da tisi, idrope, cancro, marasmo, domiciliati almeno da tre mesi nel territorio di Torino.

Il Re Carlo Alberto fondò nel marzo 1833, con fondi del suo particolare patrimonio, 24 letti per uomini e donne affetti da malattie cutanee, cioè pellagra, scorbuto, cancroide, scrofulide, eczema, tigna, lebbra, di qualsiasi luogo del regno. Le domande di ricovero si presentano alla Segreteria dell'Ospedale, munite delle fedi mediche, di nascita e di povertà. Giuseppe Devada fondò 6 letti per i commercianti od addetti al commercio, poveri cronici. Vi sono inoltre varii letti a pensione per uomini e donne in camere separate e comuni.

Rette giornaliere.

Camere separate . . . . . L. 6 —
» comuni . . . . . » 4 —
Infermerie. . . . . » 2 —

NB. Oltre a L. **10** d'ingresso per tutti è necessario un deposito di L. **150** per le pensioni da L. 2 e di L. **200** per le altre.

Visite agli infermi.

Pensionari a L. 2: Dalle **9** alle **10** e dalle **14** alle **15**.
Pensionari nelle camere: Dalle **9** alle **11** e dalle **13** alle **17**.
Ricoverati gratuitamente: Nei giorni di Domenica e Giovedì dalle **14** alle **15**.

Consulti gratuiti di Medicina generale.
Martedì, Giovedì e Sabato alle **8.**

Bellosta cav. dott. Franc., *med. primario.*
Ariotti dott. Angelo, *medico assistente.*

Malattie della pelle.
Lunedì, Merc. e Venerdì, alle **15,30**

De Casa dott. Pier Alberto, *med. primario.*
Garosci dott. Nicola, *medico assist.*

Malattie del sistema respiratorio e cardio-vasale.
Mart., Giov e Sab. alle **15,30**, Mercol. **16,30.**

Varaglia dott. Serafino, *med. primario.*
Milone dott. Albano, *medico assist.*

Chirurgia (malattie delle ossa e tumori).
Martedì e Giovedì dalle **14** alle **15.**

Vergnano cav. dott. Casimiro, *chirurgo prim.*
Gallo dott. Vincenzo, *chirurgo assist.*

Malattie della bocca.
Mercoledì alle **7,30.**

Martini dott. cav. Luigi.

Direttori di nomina governativa

Thaon di Revel conte Ignazio, senatore, *direttore primario*, c. Re Umberto 2.
Vignolo-Lutati cav. dott. Celestino, *direttore sanitario*, v. S. Dalmazzo 17.
Biandrate di S. Giorgio conte Luigi, v. Bogino 16.
Gromis di Trana conte Emilio, *direttore economo*, v. S. Dalmazzo 6.
Dogliotti cav. avv. Paolo, *direttore della segreteria*, v. Orfane 25.
Galleani d'Agliano conte Giuseppe, v. Maria Vittoria 18.
Mottura cav. avv. Emilio, *dirett. del contenzioso*, piazzetta B. V. degli Angeli 2.
Bertini comm. avv. G. B., senat. del Regno, v. Maria Vitt. 19
Prato cav. avv. Edoardo, *direttore dell'interno*, p. Statuto 13.
Gariazzo cav. avv. prof. Carlo Placido, v. Ospedale 40.
Bersanino cav. Gius. di Leone, v. Alfieri 26.
Cavalli d'Olivola cav. ing. Cam., v. Po 30.
Scarampi del Cairo march. Carlo Alberto, v. Bogino 25.
Molli ing. Stefano, c. S. Maurizio 81.
Ferrero di Cambiano march avv. comm. Cesare, deput. al Parlam., v. Sagliano 1.
Govone nob. ing. Umb., v. della Rocca 29.
Dumontel comm. grand'uff. Federico, via Cernaia 46.
Schiari-Riccardi conte Edoardo, v. Santa Chiara 32.
Ripa di Meana conte Alfonso, v. Mazzini 40.
Giuganino can. D. Bartol., p. S. Giovanni 9.
Berrone can. D. Ant., v. Venti Sett. 81.

Impiegati

Pettiti Giuseppe Stanislao, *Segret. capo*, v. Barbaroux 43.
Prelle prof. Massimo, *Segretario economo*, corso Princ. Oddone 11 *bis.*
Laiolo conte Clemente, 1° *Applicato*, via S. Chiara 60.
Avataneo D. Bartol., *Rettore*, v. S. Chiara 40.
Torretta D. Alessandro, *Vice-rettore*, via S. Chiara 40.
Bellosta dott. cav. Franc., *Med. primario*, via Assarotti 9.
De Casa Pier Alberto, *Medico primario*, c. Vinzaglio 7.
Varaglia dott. Serafino, *Medico primario*, corso Siccardi 7.
Vergnano dott. cav. Casimiro, *Chirurgo primario*, v. Pietro Micca 20.
Ariotti dottor Angelo, *Medico assistente*, via Venti Settembre 65.
Milone dott. Albano, *Medico assistente*, p. Em. Filiberto 18.
Garosci dott. Nicola, *Medico assistente*, via Garibaldi 23.
Gallo dott. Vincenzo, *Chirurgo assistente interno*, v. Fabro 8 *bis.*
Martini cav. dott. Luigi, *Medico consulente per malatt. bocca*, v. Barbaroux 2.

Ospedale *Maria Vittoria*

Via Cibrario 72.

L'iniziativa presa fino dal dicembre 1879 dal benemerito aggregato comm. Gius. BERRUTI, mercè il valido concorso incontrato nella cittadinanza torinese, il generoso dono della privata beneficenza, l'offerta gratuita del terreno e l'efficacissima protezione del compianto Duca d'Aosta, l'Ospedale *Maria Vittoria* poteva aprirsi alla pubblica assistenza il 1° agosto 1887.

Esso è costrutto secondo le migliori norme igieniche e salutari, a 4 padiglioni isolati, con camere particolari a ciaschedun ammalato, di cui 3 per infermerie, uno centrale per l'ambulatorio chirurgico, il laboratorio di istologia e chimica, le sale di operazione, elettro-terapia, idroterapia ed alloggio degli assistenti interni e delle Suore. — Le infermerie sono collegate al padiglione centrale per mezzo di gallerie coperte che mettono le medesime in diretta comunicazione colle cucine e possono all'uopo essere completamente isolate. — Tutti i padiglioni sono separati da aiuole coperte di piante e fiori.

Una comoda ed elegante palazzina situata in mezzo a ridente giardino adiacente all' Ospedale, è destinata esclusivamente a casa di salute d'ambo i sessi e per ogni malattia e cure idropatiche, bagni semplici, medicati, elettrici, ecc., per pensionanti di 1ª categoria con servizio speciale e conforme alle primarie Case di cura

Dei quattro modesti padiglioni fa parte il nuovo ampio edifizio per la sezione infantile, il quale ha pure due grandi sale al 1° piano, l'una per i maschi, l'altra per le femmine per la cura gratuita, ed al piano superiore per i pensionanti.

In tutti i padiglioni vi ha una sala per operazioni munita di tutti i mezzi più razionali che la chirurgia moderna ha sancito. — Un ultimo edifizio, pure indipendente, è destinato alla chiesa per gli uffizi religiosi.

Alla assistenza diretta degli ammalati ed al governo della cucina e delle masserizie sono addette infermiere laiche e Figlie della Carità.

L'Ospedale, occupa 160 letti compresi quelli della palazzina. Per mezzo del suo ambulatorio l'Ospedale può dare un largo contingente di operosità, con grande aiuto alla pubblica assistenza, un sollievo non trascurabile ai poveri e sofferenti. — L'esperienza, ne' suoi primi 16 anni di esercizio, ha ampiamente confermato le previsioni di quanti hanno colla miglior fede coadiuvato la fondazione di questa nuova opera di carità e di progresso civile.

Tariffa Giornaliera.

Per le donne.

1ª	Categoria	(in apposita palazzina, con trattamento speciale e di famiglia) .	L. 10
2ª	Id.	(in Ospedale, padiglioni *A, B*)	» 5
3ª	Id.	(» semi-gratuite).	» 3
4ª	Id.	. . . . . gratuita	

Per i bambini.

1ª	Categoria	(con trattamento speciale e di famiglia)	L. 10
2ª	Id.	pensionanti da	» 5
3ª	Id.	»	» 3
4ª	Id.	(semi-gratuita)	» 2
5ª	Id.	. . . . . gratuita	

(salvo accordi per camere speciali).

Orario dell'ambulatorio:

per le donne con accesso da v. Cibrario dalle 10 alle 15
per i bambini con accesso da v. Medail, dalle 8 alle 10.

Visite ai ricoverati: dalle ore 13 alle 16.

L'accettazione degli ammalati a pagamento ha luogo in qualsiasi ora.

Dal Consiglio Direttivo e compilato dal personale sanitario dell'opera pia, viene pubblicato quindicinalmente un Giornale di ginecologia e di pediatria, comprendente in tutte due le parti la scienza e l'arte, la clinica, la casistica, le rassegne nazionali ed estere e tutto quanto può interessare il medico pratico.

L'Amministrazione del giornale è tenuta alla Sede dell'Ospedale (via Cibrario, 72) ed il Direttore Economo ne ha la gerenza. — Al medesimo devonsi indirizzare i giornali per il *cambio*, le domande per annunzi, inserzioni, nonchè la pubblicazione (a condizioni da convenirsi) di memorie, osservazioni cliniche o studi per parte di altri medici.

Prezzo di associazione annua **Lire Cinque.**

Direzione ed Amministrazione

Presidente onorario

S. A. R. il Principe Emanuele Filiberto Duca d'Aosta.

Presidente effettivo

Luserna Rorengo di Rorà conte Emanuele, comm. ☎, c. Duca di Genova 31.

Vice-Presidenti effettivi

Bertini avv. comm. G. B., senatore, via Maria Vittoria 19.
Bollati ing. comm. Oreste, via Principe Tommaso 28.

Consiglieri

Pollone comm. E., *tesoriere*, c. Siccardi 21.
Berruti dott. aggregato comm. Giuseppe, *direttore*, piazza Vitt. Em. I, 13.
Bergesio dott. aggr. cav. uff. Libero, piazza Carlo Emanuele II, 9.
Martini comm. Alessandro, c. Vitt. Em. 44.
Roggiero cav. avv. P. C., via Po 4.
Vigliardi-Paravia cav. Giuseppe, *Direttore Segreteria*, v. Alfieri 26.

Direttore tecnico dell'Ospedale

Berruti dott. aggreg. comm. Giuseppe.

Direzione medica

Medico chirurgo primario onorario

Novaro prof. G. Filippo, *Genova.*

Medici chirurghi primari

Berruti dott. comm. Gius., *libero docente*, piazza Vitt. Em. I, 13.
Bergesio dott. cav. uff. Libero, *libero docente*, p. Carlo Emanuele II, 9.

Direttore della Sezione pediatrica

Motta prof. cav. Mario, v. Mad. Cristina 33.

Assistenti esterni di ginecologia

Chiarabba dott. Ubaldo, v. Carlo Alberto 2.
Clerico dott. Pietro, v. Orto Botanico 8.

Assistente esterno di pediatria

Meynier dott. Emilio, v. Am. Avogadro 20.

Medici chir. assistenti interni

Martinotti dott. Maria Magenta dott. Carlo
Gianasso dott. Bartolomeo.

Direttore-Economo

De Bernardi cav. Cesare, c. Oporto 44.

Direttrice interna

Suor Irene Spinola, figlia della Carità.

Revisori dei conti

Hess Giuseppe, v. Amedeo Avogadro 19.
Arduin cav. Federico, v. Maria Vitt. 51.

Consulenti legali

Faà cav. Carlo, notaio, c. Palestro 4.
Roggiero cav. avv. Pier Carlo, v. Po 4.

Servizio Cassa

Banca Commerc. Ital., v. S. Teresa 11.

Comitato delle Signore Patronesse

Presidentessa onoraria

S. A. R. la Principessa Elena d'Orleans Duchessa d'Aosta.

Presidentessa

Borgnana-Picco sig[a] Giovannina, vedova Bosco, p. Carlo Felice 6.

Vice Presidentesse

Luserna Rorengo Di Rorà Canevaro contessa Delfina, c. Duca di Genova 31.

Hess sig[a] Emma, v. Amedeo Avogadro 19.

Direttrice Segreteria

Bollati-Rossi sig[a] Adele, v. Princ. Tomm. 28.

Ispettrici

Allais Enrichetta ved. Henry, c. Oporto 41.

Arduin-Mussi Gallarati nobile Fanny, via Maria Vittoria 51.

Arrigotti signora Zarina Gardini, via San Massimo 55.

Bergesio-Oliveri signora Carolina, piazza Carlo Eman. II, 9.

Bertetti-Engelfred signora Teresa, via Venti Settembre 8.

Bosio-L'Orsa sig[a] Vittorina, c. Siccardi 26.

Canonica-Sormani sig[a] Elsa, v. Cavour 50.

Castelli Gius[a] ved. Lavezzeri, v. Assarotti 11

Ceriana-Mayneri Jacini contessa Giulia, c. Duca di Genova 27.

Cerino-Zegna Ritt-Roncati Emma, corso Beccaria 2.

Cerino-Zegna sig[a] Teresa, v. Lungo Po 6.

Chiusano-Ramella sig[a] Eva, c. Vitt. Em. II, 88

Cibrario-Marchesi contessa Federica, via Alfieri 26.

Crotti di Costigliole Cerino-Zegna contessa G., c. Siccardi 77.

Darbesio-Pansa signora Adele, v. della Misericordia 3.

De Bernardi Ara sig[a] Corinna, c. Oporto 44.

De Genova di Petinengo Figoli contessa Rina, v. Carlo Alberto 32.

Denina-Baricalla sig[a] Luisa, p. S. Carlo 6

Deslex-Ducco Clelia, v. Lungo Po 8.

Faà-Comba sig[a] Giustina, v. Maria Vitt. 27.

Favale-Baur sig[a] Alina, p. Solferino 20.

Galateri-Rossi contessa, c. Vinzaglio 29.

Garelli Marchesi Isabella, v. Magenta 20.

Germano-Scalvedi signora Casimira, corso Vitt. Em. II, 60

Graziano signora Marianna ved. Sormani, c. Re Umberto 2.

Guagno sig[a] Maria Poma, v. Cernaia 20.

Guillot-Teppa sig[a] Emilia, v. Assietta 57.

Incisa Scati di Casaleggio cont[a] Paola, v. Ormea 75.

Leumann-Cerutti sig[a] Amalia, c. Vittorio Emanuele II, 105.

Losio-Ramella signora Fadilla, c. Vittorio Eman. II, 71.

Luserna Rorengo di Rorà-Pallavicino marchesa Teresa, v. Cavour 13.

Malabaila di Canale contessa Clementina, p. S. Giovanni, palazzo Chiablese.

Malabaila Scarampi di Monale contessa Adele, c. Vitt. Em. II, 94.

Martini di Cigala Canevaro contessa Giovanna, v. Assietta 49.

Martini di Cigala Ferrari Ardicini contessa Fanny, v. Sagliano 4.

Martinolo-Teppa sig[a] Car[a], v. Consolata 3.

Melano di Portula-Viarana contessa Carolina, v. Cernaia 8.

Moreno-Marone signora Albina, c. Vitt. Eman. II, 71.

Motta Angioletta, v. Madama Cristina 3.

Nigra-Guillot Maria, c. Siccardi 71.

Oliveri-Colonetti signora Vittoria, p. Vitt. Em. I, 21.

Palberti-Davicini signora Edvige, v. Santa Chiara 15.

Paoletti-Bernardi sig[a] Fel[a], v. Mercanti 9.

Peyron Marchesi Maria, v. S. Quintino 41.

Piatti Pozzo sign.[a] Giulia, p. Solferino 11.

Pollone Adele ved. Bosso, c. Siccardi 21.

Rama-Vescovo sig[a] Paola, c. S. Martino 3.

Ramella-Vercellone signora Dina, corso Vitt. Eman. II, 88.

Raseri signora Maria Enrichetta, piazza Vitt. Em. I, 13.

Riccardi di Lantosca Basco contessa Virginia, v. Carlo Alberto 39.

Roggiero-Perotti sig[a] Centina, v. Po 4.

Rossi-Leumann signora Lydia, c. Vittorio Eman. II, 44.

Spingardi-Bruno signora Benie, v. Princ. Amedeo 16.

Talamona-Tamagno signora Margherita, c. Siccardi 71.

Toesca di Castellazzo contessa Giulia, v. S. Francesco da Paola 13.

Vaccarino-Ferrero signora Emma, via Assarotti 11.

Vigliardi-Paravia-Roda signora Giulia, via Alfieri 26.

Piccola Casa della Divina Provvidenza

sotto gli auspici di S. Vinc. de' Paoli

(Ospedale Cottolengo)

Via Cottolengo 14.

Riconosciuta legalmente con R. Biglietto in data 27 agosto 1833.

***Consulti ed accettazioni gratuiti*:** Tutti i giorni dalle ore 9 alle 11.

***Visita agl'infermi*:** Giovedì e Domen. dalle 13 alle 14.

Il venerabile sac. Giuseppe Benedetto Cottolengo da Bra, canonico della SS. Trinità e Socio della Congregazione del *Corpus Domini*, nel gennaio 1828 fondò un ospedaletto per infermi nella casa della *Volta Rossa* (via Palazzo di Città 13), che nel 1832 traslocò in Valdocco, dove ora esiste mirabilmente ampliato. Il fondatore morì in Chieri il 30 aprile 1842 in età di anni 56. In questo Istituto si trovano raccolte oltre a cinque mila persone, tutte (pochissime eccettuate) gratuitamente accettate e provvedute d'ogni cosa. La Piccola Casa si divide in tante famiglie:

Maschili: Sacerdoti — Fratelli di S. Vincenzo — Tommasini — Fratini — Luigini — Orfanelli.

Femminili: Suore Vicenzine alle quali è affidato il servizio generale della Casa e molte delle quali sono mandate in provincia per servizio degli ospedali, delle Scuole e degli Asili infantili. — Suore Suffragine. — Suore Carmelitane — Suore del Preziosissimo Sangue di Gesù — Figlie Pietadine. — Orsoline. — Genovelle. — Eliane. — Taidine.

Per amendue i sessi separatamente vi sono le famiglie dei Sordo-muti, Epilettici, Invalidi, Scemi, ammalati di ogni sorta, senza distinzione di patria e religione, purchè non ammessibili negli altri ospedali, e specialmente per i vaiolosi.

La Piccola Casa ha pure una Scuola gratuita per giovanette esterne, alle quali si dà una piccola refezione ed anche talvolta qualche oggetto di vestiario.

Direttore

Ferrero canon. comm. D. Giuseppe.

Medico capo

Vignolo-Lutati dott. cav. Celestino, via S. Dalmazzo 17.

Sifilicomio di Torino

Ospedale di San Lazzaro)

Corso Cairoli 14*bis*.

Quest'Ospedale, aperto nel 1866 in seguito alla soppressione dell'**Infermeria Bogetto**, già esistente presso il R. Ospizio generale di Carità, venne eretto in Corpo Morale con R. Decreto 22 marzo 1868 e vi sono curati gratuitamente i poveri dei due sessi affetti da malattie veneree e sifilitiche. Sonovi anche stabiliti alcuni letti a pensione per uomini e donne con trattamento distinto per la cura esclusiva delle dette malattie.

Dispensario annesso
per accettazioni, consulti e medicazioni gratuite
Tutti i giorni alle ore 8.

Visite ai ricoverati.

Nelle sale: Mercoledì, Venerdì e Domenica, dalle ore 13 alle 14.
Assegnate: Stessi giorni dalle 14,30 alle 15,30.
Nelle camere: Tutti i giorni dalle 9 alle 11,30 e dalle 13 alle 18.

Prezzo delle pensioni

In camera comune . . . . L. 3 giornaliere
In camera con un solo letto » 5 »

Direzione

Presidente

Corsi di Bosnasco conte Policarpo, v. Po 35.

Direttori

Villanis comm. avv. Franc., v. Botero 8.
Pagliani comm. prof. Luigi, v. Bidone 37.
Fornaca dott. Luigi, v. dei Mille 32.
Toesca di Castellazzo conte avv. Carlo, v. Principi d'Acaja 22.

Ispettore

Marini Michele, c. Vitt. Em. II, 6E.

Aiutante all'ispettore

Bocca Tommaso, c. Cairoli 14*bis*.

servizio sanitario

Medico ordinario

Salsotto dott. Giovenale, uff. ☎, corso Vitt. Em. II, 32, p. 2.

Medico assistente

Saglietto dott. Giacomo, v. S. Massimo 31

Assistente volontario

Ramognini dott. Pietro, v. della Rocca 17.

Ospedale Oftalmico di Torino

Via Juvara 19.

Quest'Istituto fondato nel 1838 per opera di Casimiro Sperino è destinato a ricevere in cura ammalati poveri affetti da malattie d'occhi.

Vi sono pure letti a pensione per gl'infermi non poveri.

Le cure e le operazioni chirurgiche sono *gratuite* anche per i pensionari.

Orario dei consulti gratuiti (*Dispensario*).

Tutti i giorni dalle 8 alle 9 e dalle 13 alle 14.

Orario per visitare i ricoverati.

Donne, fanciulle e lattanti: Lunedì, Giovedì, Sabato, dalle ore 15 alle 16,30.
Uomini e fanciulli: Martedì, Venerdì, Domenica, dalle ore 15 alle 16,30.
Pensionanti alla 1[a] e 2[a] categoria: tutti i giorni dalle ore 14 alle 17

Tabella delle pensioni.

1[a] Categoria. — **Camera a solo**

Adulti oltre i 12 anni . . . . . L. 10
Fanciulli dai 4 ai 12 anni senza assistenza » 10
Id. id. id. con assistenza » 6
Bambini al disotto dei 4 anni con assistenza obbligatoria . . . . . » 3 50
Assistenti agli ammalati . . . . . » 9

2[a] Categoria. — **Camere a 2 e 4 letti**

Adulti oltre i 12 anni . . . . . L. 5
Fanciulli dai 4 ai 12 anni senza assistenza » 5
Id. id. id. con assistenza » 3
Bambini al disotto dei 4 anni con assistenza obbligatoria . . . . . » 2 50
Assistenti agli ammalati . . . . . » 4

3[a] Categoria (Retta di Beneficenza)
Concessa
mediante presentaz. di Certificato di povertà relativa.

Camere a 6 letti

Adulti oltre i 12 anni . . . . . L. 2
Fanciulli e *Bambini* fino ai 12 anni . . » 1
Nutrici e persone che assistono gli ammalati 1 50

Direzione.

Presidente

San Martino Valperga conte Guido, Senatore del Regno, c. Oporto 36.

Vice Presidente

Gonnet bar. comm. Ernesto, tenente gen., p. Carignano 2.

Direttori

Camerana conte avv. Edoar., c. Oporto 23.
Casana barone avv. Ern., v dei Mille 22.
Della Chiesa di Cervignasco conte ☎ e ✻ Angelo, v. della Rocca 23
Giordano avv. Carlo, v. Barbaroux 31.
Meano comm. ing. Cesare, v. Mazzini 17.
Montaldo dott comm. Giuseppe, c. Vittorio Em. II 82.
Morra di Sandigliano e Carpenea avv. cav. Vinc., v. Maria Vittoria 4
Reymond prof. comm. Carlo, v. Barbaroux 43.
Zerboglio cav. uff. ing. Pier Gius., piazza Solferino 1.

Impiegati.

Gallo Gio. Ern., *segretario*, c. S. Martino 4.
Butteri cav. Luigi, *rag.* v. Rossini 22.
Nicola cap. Pietro, *appl.*, strada Francia 9.
Mazzarino Pietro, *economo*, v. Juvara 19.

Cappellano.

Rocca teol. don Matteo, v. Arsenale 14.

Servizio di Tesoreria.

Opera pia S. Paolo, v. Monte Pietà 32.

Personale sanitario.

Dirett. sanit. e primario, della 1ª Sezione e della Clinica

Reymond comm. prof. dott. Carlo, via Barbaroux 43.

Primario della 2ª Sezione e aiuto onorario della Clinica.

Bajardi cav. dott. prof. Pietro, v. S. Franc. da Paola 21.

Assistenti della Clinica

Gaudenzi dott. doc. Carlo, 1° *Assistente*, c. Vitt. Eman. II, 65.

Pes dott. doc. Orlando, 2° *Assistente*, corso Vitt. Em. II, 108

Montalcini dott. Alessandro, 3° *Assistente*, v. Accademia Albertina 42.

Santucci dott. Stefano, capitano medico, *Assist. onor. comand. dal Ministero della Guerra*, v. Cernaia 16.

Martinelli dott. Gius., capitano medico, *Assist. onor. comand. dal Ministero della Guerra*, v. Juvara 19.

Assist. dell'Osped. e vol. della Clinica.

Fumagalli dott. docente Arnaldo, via Deposito 3 e v. Juvara 19.

Morini dott. Egidio, v. Accad. Albert. 28.

Assandria dott. Marco, p. Em. Filiberto 18.

Assist. volont. della Clinica e dell'Ospedale

Orsi dott. Luigi, v. Po 3.

Casalicchio dott. Carlo, c. Oporto 45.

Rizzi dott. Guido, v. Conte Verde 1.

Rinella dott. Alfredo, v. S. Agostino 1.

De-Lutti dott. Alessandro, v. Juvara 19.

Bedei dott. Maurizio, tenente medico, via Genova 21.

Allievi volontari

Guglianetti Luigi, v. Bertola 49.

Landriani Roberto, v. Juvara 19.

Grignolo Federico, v. Juvara 19.

Ospedale Infantile
Regina Margherita

Corso Galileo Galilei, ang. v. dei Fiori.
(Barriera di Nizza).

Creato per iniziativa del prof. Secondo Laura, fondatore dell'Opera, apostolo degli ospedali infantili d'Italia, venne solennemente inaugurato il giorno 9 dicembre 1883. — L'associazione che lo sostiene è composta di *soci fondatori*, di *soci perpetui* e di *soci azionisti*. — Sono soci fondatori quelli che versano una somma non inferiore alle lire 1000; — soci perpetui quelli che versano una somma non inferiore a lire 100; — soci azionisti quelli che si obbligano di versare una somma non inferiore a lire cinque annue per un quinquennio almeno. — Agli oblatori di lire 20,000 viene intestata una sala. Agli oblatori di una somma non minore di lire 5000 viene intestato un letto. — Tutte le oblazioni da lire 1000 in su vengono ricordate in apposita tavola marmorea collocata in luogo d'onore. L'Ospedale è costrutto secondo i moderni dettami della scienza sui disegni dell'ingegnere Tonso e venne recentemente ampliato e completato colla costruzione di due padiglioni di isolamento e coll'aggiunta di vasti ambulatori per le medicazioni ed i consulti gratuiti, e di una cappella secondo i disegni e sotto la direzione dell'ing. Brayda cav. Riccardo. — L'Ospedale conta 100 letti ed è destinato esclusivamente alla cura delle malattie mediche e chirurgiche, prevalentemente dei bambini non superiori ai 12 anni di età.

Orario dell'ambulatorio

Medicina . . . . . Estate ore 16, 17
» . . . . . Inverno » 15, 16
Chirurgia . . . . . » 16

Consiglio d'Amministrazione

Presidente

Negri cav. uff. prof. Pasquale, v. Fiori 90.

Vice-Presidente

Brayda cav. ing. prof. Riccar., v. Cernaia 28

Consiglieri

Badini Confalonieri, senat. avv. commendatore Alfonso, c. Vitt. Em. II, 86.
Boni comm. Giulio, v. Finanze 3.
Borgogna avv. Franc., c. Vitt. Em. II, 90.
Colongo cav. avv. Luigi, corso Vittorio Eman. II, 93.
D'Harcourt di Monasterolo nob. Giulio, v. della Rocca 49.
Gamna Luigi, c. Oporto 19.
Gianotti cav. avv. Pietro, c. Siccardi 7.
Guerrieri di Mirafiore e Fontanafredda conte Gastone, v. della Rocca 20.
Marone Alberto, c. Vitt. Em. II, 86.
Moris avv. Renato, v. Carlo Alberto 43.
Pagliani comm. prof. Luigi, v. Bidone 37.
Reyna cav. uff. avv. Feder., v. Accademia Albertina 37.
Vinaj dott. prof. cav. Scip., c. Vittorio Emanuele II, 105.

Revisori dei conti effettivi

Charbonier cav. Giulio, c. Vitt. Em. II, 74.
Franchi geom. Franco, c. Valentino 13.
Navassa cav. uff. avv. Pietro, v. Goito 4.

Revisori dei conti supplenti

Mori Ubaldini degli Alberti nob. Mario, v. Legnano 33.
Piacenza cav. Felice, c. Vitt. Em. II, 74.

Corpo Sanitario

Dirett. sanitario

Nota cav. dott. Annibale, c. Valentino 2.

Sezione medicina

Garelli cav. dott. Cleto, primario, via Magenta 20.
Giorelli dott. Ern., *aiuto*, v. And. Doria 8.
Brinda dott. Ant., *assist.*, v. Nizza 105.
Cardon Carlo, *allievo*.

Sezione chirurgia

Nota cav. dott. Annibale, *chirurgo primario*, predetto.

Medici assistenti

Vigliani dott. Gio. Ant., c. Valentino 13.
Cibrario dott. Alberto, v. Alfieri 26.
Laura dott. Teodoro, v. Berthollet angolo c. Massimo d'Azeglio.
Salvi Cesare, *allievo*.

Direttore di Segreteria

Gianotti cav. avv. Pietro, c. Siccardi 7.

Direttore Amministrativo

Bertasso Luigi, ✉, v. Vanchiglia 14.

Direttrice onoraria

Gazzliardini Giacinta, v. Mercanti 17.

Direttrice interna

Suor Giuseppina Pellò, suora della carità.

Commissione di finanza

Membri effettivi

D'Harcourt di Monasterolo nob. Giulio.
Gamna Luigi, c. Oporto 19.
Guerrieri di Mirafiori e Fontana Fredda conte Gastone, v. della Rocca 20.

Membri supplenti

Marone Alberto, c. Vitt. Em. II, 86.
Moris avv. Renato, v. Carlo Alberto 43.

Comitato delle Dame Patronesse.

Presidentessa

S. E. Visone contessa Amalia nata Rasini di Mortigliengo, c. Re Umberto 6.

Vice-Presidentesse

Morelli di Popolo contessa Maria nata Ardoino, p. Solferino 3.
Melano di Portula cont.ª Rosalia nata Ferrero, v. Cernaia 8.

Segretaria

De Genova di Pettinengo cont.ª Ernestina, n. Marocco, c. Duca di Genova 39.

Tesoriera

Negri Merletti Luisa, v. dei Fiori 90.

Consigliere

Bava-Beccaris cont.ª Fanny nata Casanova, c. Oporto 30.
Borgogna-Poma Elisa, c. Vitt. Em. II, 90.
Corbetta-Bellini Eleonora nata Massel di Caresana, v. Andrea Doria 10.
Damilano Laura ved. Colli, v. Saluzzo 15.
Lampugnani Frisetti Aniceta, v. Cernaia 30
Leumann Cerutti Amalia, c. Vitt. Em. II, 105

Istituto antirabbico

Vedi a pag. 468
le *Norme per la cura della rabbia.*

Ospedale *Amedeo di Savoia* per le malattie infettive

oltre la barriera del Martinetto
con accesso dalla barr. di Valdocco.

L'impianto di quest'Ospedale, che porta il nome dell'Augusto Principe, venne iniziato per pubblica sottoscrizione alla quale l'Opera Pia di San Paolo concorse con L. 100,000. S. M. il Re generosamente elargì L. 160,000, corrispondenti all'importo delle sottoscrizioni già raccolte al Marzo 1891 pel monumento al suo compianto fratello; ed il Municipio destinò a favore della nascente istituzione le Lire 250,000 del lascito Rudigoz.

Con R. Decreto, 4 febbraio 1892, venne eretto in ente morale, e con R. Decreto, 8 maggio dello stesso anno, fu approvato il progetto di costruzione compilato dall'ing. Bongioanni sopra indicazioni dell'ing. Prinetti e di una Commissione tecnica scelta fra i componenti del Comitato esecutivo.

Con R. Decreto 27 aprile 1899 il funzionamento dell'ospedale venne affidato alla **Piccola Casa della Divina Provvidenza (Cottolengo)**, rimanendo inalterato il fine per il quale l'ospedale Amedeo di Savoia fu istituito e si diede inizio al regolare suo funzionamento.

Amministrazione

Delegati del Consiglio provinciale

Ricci des Ferres barone cav. avv. Carlo, v. Bogino 12.
Richelmy avv. cav. Pietro, v. Ospedale 20.

Corpo sanitario

Vandoni dott. cav. Pietro, *direttore.*
Filippello dott. G. B., *medico primario.*
Vignolo Lutati dott. Giacinto, *med. interno.*
Rizzi dott. Guido *id. id.*
Maccone dott. Luigi, *medico esterno.*
Marchese dott. Luigi, *id. id.*

Infermeria di S. Vincenzo de' Paoli
(*Ospedale S. Salvario*)

Via Nizza 14.

Quest'Ospedale, volgarmente detto di *S. Salvario*, apertosi nel 1840, è diretto dalle Suore di Carità; contiene cento e più letti per uomini e donne affetti da malattie mediche e chirurgiche ancorchè croniche, purchè non contagiose. Non vi sono posti gratuiti. La pensione varia dalle L. 50 alle 80 mensili. Le operazioni chirurgiche si pagano a parte. Vi sono anche camere separate. Le domande di accettazione si fanno alla Suora Superiora, la quale avverte il Medico onde visiti il malato e lo accetti o no secondo giudica in proposito.

Visite agli infermi.

Tutti i giorni dalle 12 alle 15.

Ciarloso prof. dott. Luigi, *Medico primario e Direttore sanitario*, v. Lagrange 10.
Riondo dott. Vittorio, *Medico assistente*, v. Montebello 17.
Silvani Silvio, *Assist. interno*, v. Nizza 14.

Policlinico Generale di Torino

Via Quattro Marzo, c. p.

Fondato il 15 maggio 1889 ed eretto in ente morale il 25 ottobre 1892. — Suo scopo è la cura ambulatoria dei malati poveri nelle singole Sezioni speciali della propria sede e nei limiti dei proprii mezzi; si regola secondo la legge sulle istituzioni pubbliche di beneficenza. — È amministrato dai Soci-fondatori che dirigono le singole Sezioni medico-chirurgiche e che come Soci si sono obbligati a versare all'Istituto L. 100 annue ciascuno. — Vive coi sussidii e le elargizioni della beneficenza pubblica e privata. — Sono *Benefattori triennali* le persone che si obbligano al versamento di una o più quote di L. 10 annue per un triennio almeno, *Benefattori perpetui* quanti fanno pervenire all'Istituto una somma non inferiore a L. 300, *Benefattori patroni* i donatori di L. 1000 e più.

Delegazione Amministrativa.

Bracco dott. Guglielmo, *senior*, *Presidente*, v. della Rocca 22.
Ferria dott. Luigi, *Segretario*, v. Stampatori 21.
Seymandi dott. cav. Agost., *Consigl.*, via Amedeo Avogadro 24.
Baglione dott. Umb., *Consigl.*, v. Genova 24
Abate Daga dott. Gio., *Economo*, corso Valentino 1.

SEZIONE 1ª - **Anemie, Malattie del ricambio e generali acute. Malattie del cuore e dei reni**
Tutti i giorni alle ore 10.
Bracco dott. Guglielmo, *senior, direttore*, v. della Rocca 22
Armandis dott. Luigi, *aiuto*.
De Amicis dott. Mario, *id.*
Molineri dott. Giacinto *id.*

SEZIONE 2ª - **Malattie nervose.**
Elettroterapia
Martedì, Giov. e Sabato alle 10,30.
Negro prof. dott. cav. Camillo, *direttore*, v. S. Anselmo 6 e 8.
Forni dott. Luciano, *aiuto*.
Parato dott. V., *assistente*.

SEZIONE 3ª - **Malattie della pelle, veneree e sifilitiche.**
Giorni feriali alle ore 12,30.
Peroni prof. dott. cav. Giacomo, *docente, direttore*, v. Lungo Po 6.
Piccardi dott. Gerolamo, *aiuto*.
Quarelli dottor Tito, *id.*
Peracino dott. A., *id.*

SEZIONE 4ª - **Chirurgia generale.**
Giorni feriali alle 13.
Abate-Daga dott. Gio., *direttore*, corso Valentino 1.
Vallana dott. Arturo, *assistente*.

SEZIONE 5ª – **Chirurgia ortopedica.**
Malattie chir. dei bambini e deformità.
Giorni feriali, tranne il giovedì, alle 11.
Motta prof. dott. cav. Mario, *direttore*, via Madama Cristina 33.
Giannasso dott. L., *assistente*

SEZ. 6ª - **Ostetricia e mal. delle donne.**
Martedì, Giovedì, Sabato alle 13,30.
Galli dott. cav. Camillo, *direttore*, v. dei Fiori 8
Pejnetti dott. P. L., *assistente*.

SEZIONE 7ª – **Malattie degli occhi.**
Tutti i giorni feriali alle 10.
Atti operativi: dopo le consultazioni.
Secondi prof. dott. cav. Gio., *docente, direttore*, v. Venti Sett. 3.
Toso dott. Gius., *aiuto*.

SEZ. 8ª - **Malattie del naso e della gola.**
Lunedì, Mercoledì, Venerdì, alle 13,30.
Atti operativi: Venerdì alle 17.
Dionisio prof. dott. cav. Ignazio, *direttore*, c. Vinzaglio 10.

SEZIONE 9ª - **Malattie dell'orecchio.**
Lunedì, Mercoledì e Venerdì alle 12
Gradenigo prof. dott. Gius., *direttore*, via Cernaia 40.
Calamida dott. U., *assistente*.

SEZIONE 10ª
Malattie della bocca e dei denti.
Dall'ottobre al marzo: Mart., giov. e sabato alle 8; dall'aprile al settembre: alle 7.
Bagliene dott. Umb., *direttore*, v. Genova 24.
Ruspa dott. Gio., *aiuto*.

SEZIONE 11ª
Malattie dell'apparato digerente.
Tutti i giorni feriali alle 10.
Seymandi dott. cav. Agostino, *direttore*, v. Amedeo Avogadro 24.
Percival dott. Alb., *assistente*

SEZIONE 12ª
Malattie delle vie genito-urinarie
Lunedì, Mercoledì e Venerdì alle 13.
Ferria prof. dott. Luigi, *direttore*, via Stampatori 21.
Ambrosetti dott. T., *assistente*.
Provera dott. C., *id.*

SEZIONE 13ª - **Malattie di petto.**
Tutti i giorni alle 10.
Scarpa dott. L. Guido, *direttore*, v. Zecca 37.
Leggiardi-Laura dott. C., *aiuto*.
Appiotti dott. A., 1° *assistente*.
Blan dott. L., 2° *id.*

Poliambulanza Generale Medico-Chirurgica (gratuita pei poveri).
Via Madama Cristina 10.

Questa istituzione fondata il 21 novembre 1895 da un gruppo di medici specialisti, ha per scopo la cura ambulatoria gratuita dei malati poveri.

Presidente
De Regibus dott. cav. Candido, via del Carmine 6.

SEZIONE 1ª – **Medicina generale.**
Lunedì, Merc. e Venerdì dalle 14,30 alle 15.30.
Bosio dott. Emilio, *direttore*, v. Lagrange 34.
Velasco dott. Matteo, *aiuto*.

SEZIONE 2ª
Malattie nervose ed elettroterapia.
Lunedì, Merc. e Venerdì dalle 14,30 alle 15,30.
Pescarolo comm. dott. prof. Bellom, *direttore*, p. Vitt. Em. I, 12.
Bosio dott. Emilio, *aiuto*.

SEZIONE 3ª – **Malattie di petto.**
Martedì, Giov. e Sabato dalle 11 alle 12.
De-Regibus dott. cav. Candido, *direttore* v. del Carmine 6
Matossi dott. Arturo, *assist.*, c. Oporto 26.

SEZIONE 4ª
Malattie dell'apparato digerente e del ricambio materiale.
Lunedì, Merc. e Venerdì dalle 11,30 alle 12,30.
Cavallero dott. prof. Gasp., *direttore*, via Mad. Cristina 9.
Bianco dott. Ippol., *assist.*, v. Baretti 21 *bis*.

SEZ. 5ª - **Malattie dei bambini.**
Lun., Mercoledì e Venerdì, dalle 15 alle 16.
Bongioanni cav. dott. Cesare, *direttore*, via Barbaroux 4.

SEZIONE 6ª – **Chirurgia generale.**
Lunedì, Merc. e Venerdì dalle 11,30 alle 12,30.
Sartirana dott. Teresio, *direttore*, v. Principe Tommaso 3.
Cembe-Ternex dott. Giuliano, *assistente*.

SEZIONE 7ª
Malattie chirurgiche delle vie genito-urinarie e del retto, cistoscopia, endoscopia.
Martedì, Giovedì e Sabato dalle 15 alle 16.
Antoniotti dott. cav. Francesco, *direttore*, v. Roma 40.
Bajta dott. Italo, *assistente*.

SEZIONE 8ª
Chirurgia ortopedica ed infantile.
Martedì, Giovedì e Sabato dalle 11 alle 12.
Motta cav. dott. Annibale, *direttore*, corso Valentino 2.
Vigliani dott. Gio. Antonio, *assistente*.

SEZIONE 9ª
Malattie degli occhi.
Martedì, Giovedì e Sabato dalle 13 alle 14
Montalcini dott. Alessandro, *direttore*, via Accad. Albertina 42.
Marini dott. Egidio, *aiuto*.

SEZIONE 10ª
Malattie delle donne ed ostetricia.
Lun., Merc. e Ven. dalle 15,30 alle 14,30.
Albertoletti dott. Carlo, *direttore*, v. Venti Settembre 60.

SEZIONE 11ª
Malattie della pelle, veneree e sifilitiche.
Tutti i giorni feriali dalle 11,15 alle 12,15.
Coda dott. Martino, *direttore*, v. Quattro Marzo 5.
Bragliani dott. Nino, *assistente*.

SEZIONE 12ª
Malattie del naso e della gola.
Mart., Giov. e Sabato dalle 13 alle 14.
Segre dott. Marco, *incaricato*, v. Riberi 2.
Ambrosetti dott. T., *assistente*.

SEZ. 13ª – **Malattie dell'orecchio.**
Martedì, Giovedì e Sabato dalle 13 alle 14.
Segre dott. Marco, *direttore*, v. Riberi 2.
Ambrosetti dott. T., *assistente*.

SEZIONE 14ª
Malattie della bocca e dei denti.
Martedì, Giovedì e Sabato
Dal 1° Aprile al 30 Settembre dalle 7 alle 8.
Dal 1° Ottobre al 31 Marzo dalle 7,30 alle 8,30.
Mussatti dott. Carlo Ettore, *direttore*, via Viotti 2.
Pincetti dott. Giuseppe, *assistente*.

Ambulatorio Policlinico
Corso Duca di Genova 3.

Questa istituzione venne inaugurata il 17 aprile 1896 ed ha per iscopo il trattamento e la cura delle malattie speciali per opera di singoli specialisti.
Le consultazioni sono gratuite pei poveri.

Regoliosi dott. Emilio, *presid.*, v. Massena 4

SEZIONE 1ª
Medicina generale e malattie di petto.
Tutti i giorni, eccetto i festivi, alle ore 10.
Lava dott. prof. Gio., *direttore*, v. S. Secondo 26.

SEZ. 2ª - **Chirurgia generale.**
Tutti i giorni feriali alle 15
Atti operativi: ore da destinarsi.
Lombardi dott. Gius., *direttore*, v. Consolata 8.
Sacerdote dott. Anselmo, *assistente*.

SEZIONE 3ª
Malattie dello stomaco ed intestino.
Lun., Mercol., Ven. e Sab. dalle 9,30 alle 10,30.
Della Torre dott. P., *direttore*, v. Barbaroux 1.

SEZIONE 4ª
Chirurgia infantile ed ortopedia.
Lunedì, Mercoledì e Venerdì dalle 9 alle 10.
Vigliani dott. Gio., Ant., *direttore*, corso Valentino 13.

SEZ. 5ª – **Malattie dei bambini.**
Martedì, Giovedì e Sabato dalle 14,30 alle 15,30.
Racca dott. Filippo, *direttore*, v. S. Secondo 4.
Ovazza dott. Vittorio, *assistente*.

SEZIONE 6ª
Malattie delle donne e ostetricia.
Martedì, Giovedì e Sabato dalle 15,30 alle 16,30.
Regoliosi dott. E., *direttore*, v. Massena 4.

SEZ. 7ª - **Malattie degli occhi.**
Mart., Giov. e Sab. dalle 16,30 alle 17,30.
Carbone dott. Agostino, *direttore*, v. Bogino 27.

SEZIONE 8ª
Malattie della pelle, veneree e sifilitiche (*Dispensario celtico governativo*).
Tutti i giorni dalle 12,45 alle 13,45 per gli uomini e dalle 13,45 alle 14,30 per le donne.
Bovero prof. dott. Rinaldo, docente universitario, *direttore*, v. Bertollet 8.
Benedetto dott. Giovanni, *aiuto*.

SEZIONE 9ª
Malattie nervose ed elettroterapia
Lunedì, Mercoledì e Venerdì dalle 15,30 alle 16,30.
Applicazioni elettriche: ore da destinarsi.
Perrero dott. Emilio, *direttore*, via San Secondo 11.
Segre dott. Leone, *assist.*, v. Ormea 76.

SEZ. 10ª e 13ª - **Malattie del naso, della gola e dell'orecchio.**
Martedì, Giovedì e Sabato dalle 13,30 alle 14,30.
Hahn dott. Raoul, *direttore*, v. Cernaia 11.
Pacciarini dott. Alfonso, *aiuto*.

SEZ. 11ª - **Malattie genito-urinarie.**
Lun., Merc. e Ven. dalle 15.30 alle 16,30.
Rocca dott. Felice, *direttore*, v. Galliari 37.

SEZIONE 12ª - **Masso e meccanoterapia.**
Mart., Giovedì e Sabato dalle 13,30 alle 14,30.
Pinali dott. Rodolfo, *direttore*, via dei Mille 26.

SEZ. 13ª - (*Vedi Sezione* 10ª).

SEZIONE 14ª
Malattie della bocca e dei denti.
Lunedì, Giov. e Sabato, dalle 7 alle 8 da Aprile ad Ottobre, e dalle 8 alle 9 da Ottobre ad Aprile.
Casotti G. C., *chirur.-dentista*, v. Roma 25.

Istituto Policlinico

Corso S. Maurizio 41, *Telefono* 12-75.

Inauguratosi il 5 Novembre 1898 per opera di medici specialisti per la cura gratuita dei poveri.

Presso l'Istituto funziona una **Guardia permanente diurna per soccorsi d'urgenza** per opera dei Medici assistenti dell'Istituto Policlinico col concorso dei Sigg. Industriali di Vanchiglia e Borgo Po rappresentati da apposito Comitato. Detta Guardia funziona dalle ore 8 alle 19 di ogni giorno. L'opera sua viene prestata sia nell'Istituto sia in privato, ove venga richiesta per casi urgenti di infortunio.

SEZIONE 1ª – **Chirurgia generale**
Tutti i giorni dalle 16 alle 17.
Calvini prof. dott. Romolo, *direttore* via S. Anselmo 31.
Cuneo dott. Franc., *aiuto*, v. Bava 9.

Ortopedia
Tutti i giorni dalle ore 16 alle 17.
Calvini prof. dott. Romolo, *dirett.*, pred.
Cuneo dott. Franc., *aiuto*, v. Bava 9.

SEZ. 2ª - **Malattie delle donne**
(*Ostetricia e ginecologia*).
Tutti i giorni al e ore 16.
Canton dott. G. V., *direttore*, v. Cavour 30.
Sola dott. E., *aiuto*, c. S. Martino 8.
Coggiola dott. Giacinto, *aiuto*, v. Milano 1.

SEZIONE 3ª – **Medicina generale**
(*Malat. di petto, cuore e reni*).
Lunedì, mercoledì e venerdì dalle ore 16 alle 17.
Cerrina dott. Vitt., *dirett.*, c. Vitt. Em. II, 60.

SEZ. 4ª – **Malattie nervose e mentali**
Lunedì, Merc. e Ven. dalle 11 alle 12.
Treves dott. Marco, *direttore*, v. Saluzzo 9.
Prati dott. Livio, *aiuto*, c. S. Martino 2.

SEZIONE 5ª
Malattie dello stomaco e dell'Intestino
Tutti i giorni dalle 8 alle 9.
Olivetti dott. Bonaiuto, *dirett.*, v. Massena 4.
Pallieri dott. D., *aiuto*, v. Priocca 4*bis*.

SEZIONE 6ª – **Malattie dei bambini**
Tutti i giorni fer. dalle 14,30 alle 15,30.
Muggia dott. prof. A., *direttore*, v. Madama Cristina 6.
Torretta dott. P., *aiuto*, v. Ospedale 9.

SEZ. 7ª – **Malattie veneree e sifilitiche**
(*Dispensario celtico governativo*).
Tutti i giorni feriali, dalle ore 12 alle 13.
Gallia dott. Carlo, *direttore*, v. Po 39.
Appiotti dott. Angelo, *aiuto*, v. Mazzini 53.

SEZ. 8ª – **Malattie della pelle**
Lunedì, Mercoledì, Giovedì e Sabato dalle 8 alle 9.
Sprecher prof. dott. F., c. Vitt. Em. II, 19.
Sura dott. F., *aiuto* (Grugliasco).

SEZIONE 9ª – **Malattie degli occhi**
Mart., Giov. e Sab. dalle 11 alle 12.
Beccaria dott. Francesco, *direttore*, via S. Secondo 23.
Camerano dott. A., *aiuto*, v. Stampatori 12.

SEZIONE 10ª
Malattie degli orecchi, naso e gol.
Martedì, Giovedì e Sabato alle 16
Gavello dott. Gius., *direttore*, v. Po

SEZIONE 11ª
Malattie dei denti e della bocca
Martedì, Giov. e Sabato dalle 8 alle 9.
Marangoni dott. L, *dirett.*, p. Carignano

SEZIONE 12ª
Malattie delle vie genito-urinarie
Tutti i giorni, eccetto il Giovedì, dalle 15 alle
Liveriero dott. A., *direttore*, v. Ottav. Revel 15.

SEZIONE 13ª
Massaggio e meccanoterapia.
N. N.

Policlinico S. Donato

Via Balbis 4.

Turina dott. V., *dirett.*, Princ. Tommaso 1

SEZIONE 1ª - **Medicina generale.**
Lun., merc. e ven. alle 10,30.
Martinengo dott. T., *direttore*, v. S. Domenico 27.

SEZ. 2ª - **Malattie dei bambini**
Tutti i giorni alle 10.
Canuto dott. Pietro A., *dirett.*, v. Baretti 18.

SEZIONE 3ª
Malattie dell'Apparato diger. e ricambio
Lunedì, mercol., vener., alle 10,30
Borini dott. A., *dirett.* v. Nizza 74.

SEZIONE 4ª
Chirurg. gener. e Vie genito-urinarie
Martedì, giovedì e sabato alle 15.
Martini dott. Enr., *dirett.*, v. Venti Sett. 56.

SEZIONE 5ª – **Malattie degli occhi**
Lunedì, mercoledì, venerdì, alle 11.
Orsi dott. L., *direttore*, v. Po 3.

SEZIONE 6ª
Malattie dell'Orecchio, Naso e Gola
Mart., giov. e sabato alle 13.
Casassa dott. A., *dirett.*, v. Garibaldi 33.

SEZIONE 7ª
Malattie delle donne ed Ostetricia
Martedì, giovedì e sabato alle 15.

SEZ. 8ª - **Malattie della Pelle**
Tutti i giorni feriali alle 11.
Ramognini dott. P., *dirett.*, v. Rocca 17.

SEZIONE 9ª
Malattie della Bocca e dei Denti
Lunedì, mercol., venerdì, alle 8,30.
Febbraro dott. A., *dirett.*, v. Maria Vitt. 1.

SEZIONE 10ª
Malattie Veneree e Sifilitiche
(Dispensario celtico governativo),
Tutti i giorni feriali dalle 11,30 alle 12,30.
Ramognini dott. P., *dirett.*, v. Rocca 17.

Policlinico *S. Salvario*

Piazza Nizza 46.

SEZ. 1ª – **Medicina generale**
Lun., Merc. e Ven. dalle 13 alle 14.
Rossatis dott. Manfredo, *direttore*, piazza Lagrange 2.
De Magistris dott. Luigi, *aiuto*, v. Madama Cristina 33.

SEZIONE 2ª.
Malattie del sangue e dei reni
Mart. e Sabato dalle 13 alle 14.
Rossatis dott. Manfredo, *dirett. incaricato*.

SEZ. 3ª – **Malattie dei bambini**
Lun., Giov. e Ven. dalle 8 alle 9.
Cappa dott. Vittorio, *dirett.*, v. Ormea 6.

SEZ. 4ª – **Chirurgia generale**
Mart., Giov. e Sab. dalle 13,30 alle 14,30.
Ferrero dott. Gius., *dirett.*, v. Gioberti 30.

SEZ. 5ª – **Ostetricia e ginecologia**
Lun., Merc. e Ven. dalle 9,30 alle 10,30.
Ottolenghi dott. Raffaello, *dirett.*, v. Principe Tommaso 2.

SEZ. 6ª – **Malattie degli occhi**
Mart., Giov. e Sab. dalle 8 alle 9.
N. N.

SEZ. 7ª – **Malattie della pelle, veneree e sifilitiche**
Lun., Merc. e Ven. alle 8,30.
Toscani dott. Ern., *dirett.*, v. Galliari 14.

SEZ. 8ª – **Malattie del retto e vie genito-urinarie**
Mart., Giov. e Sab. dalle 14 alle 15.
Ferrero dott. Gius., *dirett.*, v. Gioberti 30.

SEZ. 9ª – **Malattie del naso, gola e orecchio – Ortofonia.**
Mart., Giov. e Sab. dalle 12,30 alle 13,30.
Pinaroli dott. Guido, *direttore*, via Orto Botanico 14.

SEZ. 10ª. - **Malattie della bocca e denti**
Mart., Giov. e Sab. dalle 12,30 alle 13,30
dal 1° otobre al 31 marzo;
dal 1° aprile al 30 settembre dalle 7,30 alle 8,30.
Bellia dott. Alfonso, *direttore*, v. Finanze 11.

Servizio Celtico Governativo

Dispensario celtico

Via Baretti 26

Consulti nei giorni feriali dalle **11** alle **13.**

Medico direttore
Salsotto dott. cav. uff. Giovenale, corso Vitt. Em. II, 32.

Medico assistente
Burzio dott. Maurizio, v. Venti Sett. 36.

Sezioni di dispensarii celtici annesse ai Policlinici

Ambulat. Policlinico, c. Duca di Genova 3.
Consulti nei giorni feriali dalle **12,45** alle **14,30**
Medico-direttore
Lava dott. prof. G., *med. prim.*, Osp. S. Gio.
Benedetto dott. G., *assistente onorario.*

Istituto Policlinico, c. S. Maurizio 41.
Consulti nei giorni feriali dalle **12** alle **13**
Medico-direttore
Gallia dott. Carlo, v. Po 39.

Policlinico S. Donato, v. Balbis 4.
Consulti nei giorni feriali dalle **11** alle **12,30**
Medico-direttore
Ramognini dott. Pietro, v. della Rocca 17.

Ambulatorio di Specialità Medico-Chirurgiche

Via Po 31, p. 1.

Consulti gratuiti pei poveri

Questo Ambulatorio, già del R. Ospizio Generale di Carità, fu fondato nel novembre del 1881, autorizzato con decreto prefettizio 12 giugno 1897.

Medicina generale
Lunedì, Mercoledì e Venerdì, ore 9.
Negri dott. Silvio, v. S. Franc. da Paola 9.

Chirurgia generale
Martedì, Giovedì e Sabato, ore 14.
Torretta dott. Eug., v. Villa Regina 20.

Malattie delle donne ed ostetricia
Martedì, Giovedì e Sabato, ore 9.
Cerruti dott. cav. Giambatt., v. Bogino 27.
Ponteri dott. Astolfo, *aiuto*, via Maria Vittoria 23.

Malattie dei bambini
Lunedì, Mercoledì e Venerdì, ore 16,30.
Cantin dott. Lorenzo, v. Bava 3.

Malattie veneree e della Pelle
Lunedì, Mercol. e Ven., ore 10,15.
Robutti dott. Achille, c. Re Umberto 36.

Malattie del naso, gola e orecchi
Martedì, Giovedì e Sabato, ore 16,30.
Segre dott. Marco, v. Riberi 2.

Malattie della bocca e dei denti
Lunedì, Mercol. e Venerdì, ore 8.
Masino Angelo, *chir. dentista*, v. Roma 37.

Servizio sanitario

con annesso Ambulatorio di specialità medico-chirurgiche
dell'**Alleanza Cooperativa Torinese.**
Corso Oporto 13, piano 1.

I soci dell'Alleanza Cooperativa Torinese e quindi delle Società alleate *Cooperativa Ferroviaria di Consumo* e *Associazione Gen. degli Operai di M. S. d'ambo i sessi*, hanno diritto per sè e per le proprie famiglie al servizio sanitario gratuito (sia a domicilio dei Sanitari come a domicilio proprio) ed al servizio Ambulatorio pure gratuito nel Policlinico Sociale dei Medici specialisti. Possono fruire, associandovisi, del servizio sanitario cittadini d'ambo i sessi mediante pagamento d'una quota progressiva stabilita da apposita tabella. — Quota minima L. 7,20 annue.

Medici generici (*entro cinta*)
a scelta dei soci e famiglie e orario al loro domicilio.
Barelli dott. Francesco, dalle 15 alle 16, Corso Valentino 3.

Borra dott. Francesco, dalle 12 alle 14, v. S. Donato 21 *bis*
Bracco dott. Guglielmo, dalle 10 alle 11, v. Orfane 29
Cerrina dott. Vitt., dalle 12,30 alle 13,30, c. Vitt. Em. II, 60.
Chiappori dott. Carlo, dalle 12.45 alle 14, v. Principi d'Acaia 41.
Leggiardi Laura dott. Cesare, dalle 13 alle 14,30, v. Rosine 15.
Pugno dott. Emilio, dalle ore 13 alle 14, v. S. Secondo 58.
Robutti dott. Achille, dalle 13 alle 14, c. Re Umberto 36.
Sinopoli dott. Franc., dalle 13 alle 14, c. Oporto 44.

Medici generici (*fuori cinta*)
per le Sezioni rispettivamente X e XI.
Baulino dott. Luigi, Regio Parco.
Burzio dott. Felice, Lingotto.

Ambulatorio di specialità medico-chir.

1. Medicina generale
Giov. ore 13,15, sab. ore 13,30, e dom. ore 10
Cavallero dott. prof. Gaspare.

2. Chirurgia generale
Lunedì, merc., venerdì e sabato, ore 13,15
Sartirana dott. Teresio, v. Pr. Tommaso 3.

3. Malattie dei bambini
Martedì, giovedì e sabato, ore 10
Giorelli dott. E., v. Andrea Doria 8.

4. Chirurgia infantile ed Ortopedia
Lunedì, mercoledì e venerdì, ore 15
Meynier dott. E., v. Amedeo Avogadro 20.

5. Malattie nervose
Martedì e giovedì, ore 15,15
Perrero dott. Emilio, v. S. Secondo 11.

6. Malattie degli occhi
Martedì, giovedì e sabato, ore 8
Carbone dott. Agostino, v. Bogino 27.

7. Malattie del naso, gola e orecchi
Martedì, giovedì e sabato, ore 12
Calamida dott. C., v. Berthollet 19.

8. Malattie della pelle, veneree e sifilitiche
Giovedì, ore 12,15 e domen., ore 10
Bovero dott. prof. R., v. Berthollet 8.

9. Malattie delle donne ed Ostetricia
Martedì, giovedì e sabato, ore 10
Caviglia dott. Pietro, v. Silvio Pellico 24.

10. Malattie dei denti
Lun., merc., giovedì e sabato, ore 13
Casotti G. C., *chir.-dentista*, v. Roma 25.

11. Levatrici
Bertero Lombardi Clara, dalle 13 alle 15, v. Gioberti 48.
Novara Maria, dalle 13 alle 14, v. Palazzo di Città 5.
Torchio Baro Maria, dalle 13 alle 14, v. dei Fiori 5.

Ostetrico ginecologo
Caviglia dott. Pietro, v. Silvio Pellico 24.

Ambulatorio malattie degli occhi

Consulti gratuiti:
Via del Palazzo di Città 8.

Direttore
Camera dott. Edoardo, v. Porta Palatina 1.

Istituto Ostetrico-Ginecologico
R. Università di Torino.
Piazza Cavour 14.

Policlinica o Guardia ostetrica permanente.
In tutte le ore del giorno e della notte sono a disposizione medici per il servizio ostetrico urgente, gratuito per i poveri.
Telefono Alta Italia n. 1661 e telefono municipale.
Ambulatorio o consultazioni per le malattie delle donne: tutti i giorni non festivi, ore 15.

Direttore
Vicarelli prof. cav. Gius., p. Cavour 14.
1° *Assistente*
Valdagni dott. prof. Vinc., p. Cavour 14.
2° *Assistente*
Pozzi dott. Alfredo, p. Cavour 14.
Assistente onorario
Robecchi dott. Paolo, p. Cavour 14.
Assistenti volontari
Cappone dott. Filippo, v. S. Massimo 33.
Clerico dott. Pietro, v. Orto Botanico 8.
Gentili dott. Attilio, v. Cavour 10.
Fino dott. Carlo, v. Milano 10.
Tibone dott. Dionigi, v. Ospedale 40.
Michela dott. Luigi, v. S. Chiara 33.
Sibaldi dott. Mario, v. Mad. Cristina 9.
Pazzini dott. Alessandro, v. Mazzini 42.
Falchetti dott. Ernesto, c. Re Umberto 38.
Levatrice maestra
Masoero Carolina, v. Ospedale 44.
Levatrice 1ª assistente
Sasso Natalina, v. Ospedale 44.
Levatrice 2ª assistente
Barberis Orsola, v. Ospedale 44.

Istituto Medico Torinese per gli Infortuni sul lavoro

Corso Princ. Oddone 16
Succurs. v. Balbo 4 (Vanchiglia).

Questo Istituto fu fondato nel 1898 sotto gli auspici di un'Associazione filantropica, e suo scopo essenziale è quello di potere con tutti i mezzi che il moderno indirizzo della terapia suggerisce, soccorrere immediatamente e prontamente l'operaio colpito da infortunio, rimetterlo nel più breve tempo possibile nelle condizioni normali, ridurre ed eventualmente impedire lo stato di invalidità od inabilità parziale o completa. — Questo scopo l'Istituto si prefigge di attuare mercè la sua conveniente organizzazione ed i suoi presidi sopratutto meccanoterapici, che non si hanno negli Ospedali, ed avendo lo spirito di assistenza e previdenza sociale è destinato ad integrare l'opera della nuova legge sugli infortuni. Le cure sono gratuite per l'operaio che ricorre direttamente all'Istituto e paga i certificati prescritti dalla legge.

Presidente
Roux avv. comm. Luigi, grand'uff. ✠, Senat. del Regno (Roma).

Vice Presidente
Pollone comm. Eugenio, c. Siccardi 21.
Consiglieri
Bocca avv. cav. Ferdinando, v. Alfieri 19.
Assetto cav. Ang., v. Princ. d'Acaja 12.
Borio cav. Cesare, v. Garibaldi 13.
Cassinis ing. cav. Ferdin., v. Bogino 25.
Charbonier cav. Giulio, c. Vitt. Em. II, 74.
Leumann ing. cav. Ermanno, c. Vitt. Emanuele II, 82
Salve comm. Feder., c. Duca di Genova 19.

Corpo Sanitario
Negoliosi dott. Emilio, *direttore generale*, v. Massena 4.

SEZIONE 1ª – **Medicina**
Dalle ore 8 alle 10 nei giorni feriali.
Bozzolo prof. comm. Camillo, *direttore*, c. Vitt. Em. II, 8.
Barelli dott. Franc., *assist.*, c. Valentino 3.

SEZIONE 2ª – **Chirurgia**
Dalle ore 11 alle 12.
Carle prof. comm. Ant., *direttore*, c. Re Umberto 17.
Villa dott. Adolfo, *aiuto*, p. Bodoni 5.
Azario dott. Mario, *assist.*, v. Belvedere 6.

SEZIONE 3ª – **Neuropatologia**
Dalle ore 11 alle 12 nei giorni di Mart., Giov. e Sab.
Pescarolo comm. prof. Bellom, *direttore*, p. Vittorio Em. I, 12.
Arullani dott. Pier Fr., *assist.*, v. Massena 23

SEZIONE 4ª – **Meccanoterapia**
Dalle ore 8 alle 10 giorni feriali.
Pinali dott. Rod., *dirett.*, v. dei Mille 26.

SEZIONE 5ª – **Oftalmojatria**
Dalle ore 11 alle 12.
Bajardi dott. prof. P., *direttore*.
Montalcini dott. A. L., *assistente*, v. Accademia Albertina 42.

SEZ. 6ª – **Guardia medica permanente**
Dalle ore 8 alle 19 dal 1° ottobre al 1° maggio.
Dalle ore 7 alle 20 dal 1° maggio al 1° ottobre.
Giorni festivi: dalle 8 alle 12.
Medici interni
Pipino dott. Franc., v. Venti Settembre 54.
Azario dott. Mario, suddetto.
Pinali dott. Rod., suddetto.
Manzone Carlo, v. S. Secondo 17.

Istituto Omiopatico Italiano

Via Orto Botanico 8 (*Telefono* n. 308).

L'*Istituto Omiopatico Italiano*, eretto in Corpo Morale con R. Decreto 24 gennaio 1886, ha per iscopo lo sviluppo e la diffusione dell'Omiopatia in Italia con tutti i mezzi possibili consentiti dalle leggi del Regno. Oltre la diffusione della Dottrina cogli scritti, esso ne estende i benefici effetti sostenendo Dispensari gratuiti a Roma, Napoli, Milano, Firenze e Torino. L'Ospedale funziona al presente con 18 letti

Accettazioni e consulti: Tutti i giorni alle ore 9.

Prezzo delle pensioni
Camere di 2 letti . . . L. 2 al giorno
Camere di 1 sol letto » 3 »

Dispensario gratuito:
Nei giorni di Martedì, Giovedì e Domenica ore 8.

Presidente onorario
Wenner cav. Emilio, *Cuorgnè*.
Presidente effettivo
Bonino dott. cav. Gius., v. Venti Sett. 50.
Vice-presidenti
Liberali dott. Vinc. (Roma).
Losana dott. Ottavio, v. S. Dalmazzo 7.
Segretario
Bonino dott. Pier Ant., *farmacia omiopatica*, v. Venti Settembre 50.
Vice-segretari
Olivero Giacomo, farmacista, *farmacia omiopatica*, v. Venti Settembre 50.
De Matteis dott. Silvio, v. Bogino 35.
Cassiere
Morozzo di Bianzè march. Filip., v. Ormea 3.
Censori
Gibellini cav. Vittorio, c. Siccardi 47.
De Mezzi cav. ing. Cesare, v. Barolo 5.
Moschetti prof. cav. Gius., v. Zecca 31.

Istituto dermatologico.

Via Nizza 129.

Cura ambulatoria delle malattie della pelle e celtiche, Fototerapia — radioterapia.
Consultazioni e cure gratuite per i poveri: tutti i giorni feriali dalle ore 8 alle 10.
Consulti privati: tutti i giorni feriali dalle ore 15 alle ore 17.
Allgéyer prof. dott. Vittorio, *Direttore*.

Ospizio dei poveri convalescenti

d'ambo i sessi
Riconosciuto Ente morale con R. D. 24 Giugno 1866
Borgo della Crocetta.

L'Ospizio possiede 29 letti, non sufficienti però agli attuali bisogni.

Quest'ottima Istituzione, è meritevolissima di aiuto per conseguire quello sviluppo di cui necessita, di fronte al sempre crescente numero dei convalescenti i quali chiedono ad essa quelle cure indispensabili per rinfrancarsi in salute e che per le loro misere condizioni economiche non possono trovare.

Si sono testè iniziati i lavori d'ingrandimento dei locali per poter ammettere un maggior numero di convalescenti, ma difettano i mezzi per condurli a termine.

Ogni letto porta scritto su apposita targa il cognome e nome del donatore o della persona da esso designata.

Si accettano con vivissima gratitudine offerte in denaro di qualsiasi entità, di derrate, di combustibili, di mobili, nonchè di effetti di biancheria.

Presidente
Righini cav. Carlo, v. Princ. Amedeo 26.
Consiglieri
Casetta Giuseppe, v. Stampatori 10.
Demichelis Gius., v. Palazzo di Città 9.
Bottalo cav. prof. Gius., v. Conte Verde 1.
Denis comm. Agostino, v. Pastrengo 15.
Direttore sanitario
Canuto dott. Pietro A., v. Baretti 18.
Servizio religioso
Mosca D. Giovanni, v. Garibaldi 6.
Peyron ab. teol. avv. Zav., v. Garibaldi 6.

Suore Vegliatrici.

Suore che vegliano ed assistono i malati a domicilio mediante retribuzione.

Suore del Buon Soccorso dette di Nostra Signora Ausiliatrice. Retta giornaliera L. 2, v. S. Quintino 24.

Suore Nazzarene, v. Arsenale 15.

Suore Francesi, dette del *Buon Soccorso*, v. Arsenale 6

Suore Terziarie Domenicane, via S. Domenico 5, p. 1.

Suore Terziarie Francescane Angeline, via Giusti 6 ang. c. Vinzaglio.

Suore del Cottolengo, v. Cottolengo 14.

Suore di S. Maria Consol., v. Orbassano 5.

Gratuitamente

Le Piccole Serve dei Poveri, *Casa principale*, Val Salice, villa Prus; *Succursale*, v. S. Tommaso 28, p. 3.

Suore Ausiliatrici delle anime del Purgatorio, c. Re Umberto 26.

Suore del Sacro Cuore di Gesù, v. Santa Teresa 16, p. 2

Suore del Cottolengo, v. Cottolengo 14.

Suore Terziarie Domen., v. S. Domenico 5.

Suore di S. Maria Consol., v. Orbassano 5.

Regio Manicomio di Torino

Via Giulio 22, con *Succursale in* **Collegno**.

Orario d'ufficio:

Dalle ore 9 alle 12 e dalle 13,30 alle 17.

Il R. Manicomio di Torino fu eretto in seguito a Lettere Patenti del 2 giugno 1728 del Re Vittorio Amedeo II; la costruzione dell'attuale ospedale fu fatta dal 1828 al 1835 su disegni dell'ingegnere Talucchi. Nel 1852 fu aperta la Succursale in Collegno, dove nel 1878 venne impiantata una colonia agricola per procacciar lavoro ai pazzi colà ricoverati.

Il numero dei ricoverati fra le due case è di oltre 1800; la sorveglianza nel dipartimento donne è affidata alle Suore di Carità.

Programma per l'ammessione dei mentecatti.

L'ammessione degli infermi al R. Manicomio di Torino deve essere autorizzata dal Prefetto di questa provincia esclusivamente.

Mentecatti agiati. — Le pensioni sono di tre categorie, cioè di L. **3,30** la prima, L. **2,50** la seconda e L. **1,65** la terza, al giorno.

I pensionari di prima e seconda categoria, e solo possibilmente quelli di terza, hanno una camera separata. I pensionari sono tenuti tutti a Collegno.

Il trattamento varia secondo le classi dei pensionari. Quelli della prima sono serviti nelle loro camere, gli altri in refettorio particolare.

Nel prezzo delle pensioni sono comprese tutte le cure mediche; ne sono esclusi gli abiti e le biancherie, che potranno aversi dall'Opera mediante un abbuonamento di L **0,55** al giorno.

Qualora si desiderasse che fosse destinata una persona al particolare servizio dell'infermo, dovrà corrispondersi a parte un'indennità di L. **3,30** al giorno

I parenti od amministratori dovranno innanzi tutto obbligarsi, con atto da riceversi dal Segretario dell'Opera ed a loro spese, di pagare la pensione stabilita, non che l'abbuonamento delle vestimenta e biancherie, e, se non abbuonati, di somministrare tutto il corredo qui appresso descritto, e di ... vedere alla sua rinnovazione.

Tale obbligazione sarà fatta per un anno e ... patto che, qualora alla scadenza dell'anno ... rasse la necessità del ricovero, gli effetti de... bligazione si intenderanno prosecutivi per un ... anno e così di seguito, finchè continuerà il ... vero, facendosene ad ogni rinnovazione la denu... all'ufficio del registro.

Per i ricoverandi non appartenenti alla prov... di Torino e per quelli per cui si ritenesse ... sario dovrà essere presentato un fidejussore ... dente in Torino, riconosciuto idoneo dal Segret...

Per ogni pensionario non abbuonato si dov... consegnare al suo ingresso nell'Opera i segu... effetti in buone condizioni:

Per gli uomini:		Per le donne:	
Lenzuola	6	Lenzuola	...
Camicie	6	Camicie	...
Moccichini da tasca	6	Moccichini da ta...	...
Berretti di cotone	6	Cuffie e fazzol. da no...	...
Calzetti, paia	6	Calzetti, paia	...
Mutande	4	Salviette	...
Salviette	6	Asciugamani	...
Asciugamani	6	Scarpe o stivaletti, p...	2
Scarpe o stivali, paia	2	Fazzol. o *schal* da gio...	1
Origlieri con foderette	2	Origlieri con foderet...	2
Cappello o *casquette*	1	Gli oggetti convenev... alla persona: 2 vesti, 1 busto, 3 sottove... 1 cappello o 2 cuffe guernite, 4 giacchi... 4 paia di mutande	
Abiti completi	2		

Mentecatti poveri. — I mentecatti poveri sono curati, mantenuti e vestiti mediante la sovvenzione di L. 1,25 a spese della rispettiva provincia.

In via di eccezione sono talvolta ammessi, colla diaria dei poveri, alcuni infermi che non sono in condizione di poter godere della carità pubblica, e che per contro non possono, nè essi, nè le loro famiglie, corrispondere la pensione di L. 600.

Documenti necessari per l'ammissione nel Manicomio.

Pei pensionari. — 1° Attestazione giudiziale di un medico e due testimoni avanti il Pretore, dalla quale, per la natura e gravità della malattia, consti della necessità del ricovero.

2° Copia dell'atto di nascita del ricoverando.

3° Domanda del parente più prossimo diretta al Prefetto di Torino, redatta su carta col bollo da L. 0,60, corredata di marca da bollo da L. 1,20, e colla firma autenticata dal Sindaco o da un notaio.

Pei poveri. — I documenti suindicati in carta libera, ed inoltre

1° Attestazione del Comune di domicilio comstatante lo stato di famiglia e di fortuna del ricoverando e dei di lui parenti, obbligati civilmente alla prestazione degli alimenti a senso degli articoli 142 e relativi del Codice civile.

2° Un certificato del Catastaro da cui consti se e quali beni stabili posseggano il ricoverando ed i predetti membri della sua famiglia.

3° Un certificato dell'Agente delle tasse, da cui risulti se e per quale importo siano quelli quotati d'imposta.

Le domande di ricovero, coi relativi documenti, dovranno essere trasmesse alla R. Prefettura di Torino, per l'emissione del Decreto d'autorizzazione al ricovero, ricevuto il quale Decreto sarà da questa Direzione consegnato ai richiedenti, o spedito al Sindaco di domicilio del ricoverando, il biglietto di annessione, sulla esibizione del quale sarà questi accettato nell'Ospedale.

Orario: I ricoverati si possono visitare al Giovedì e Domenica dalle **9** alle **11** e dalle **14** alle **16**.

Presidente

Aghemo di Perno conte Natale, Gr. Cr., Gr. Cord., v. S. Massimo 53.

Direttori

Pinmato cav. Ant., v. della Rocca 10.
Ferroglio ing. cav. uff. prof. Luigi, p. Emanuele Filiberto 9.
Aderni dott. cav. Nicolò, v. Massena 20.
Rastelli cav. uff. avv Gio., v. Botero 17.
Formaris cav. avv. Guido, v. Accademia Albertina 3.
Pacciani comm. prof. Luigi, v. Bidone 37.
Vinaj cav. dott. Scipione, c. Vitt. Em. II, 150.
Berra d'Argentina nob. Luigi, v. Rocca 25.
De Giuli cav. avv. Enrico, v. Napione 30.
Raby avv. Luigi, v. Andrea Provana 3.
Ferroglio cav. uff. avv. prof. Gaetano, via S. Tommaso 28.
Giacosa cav. dott. Piero, v. Pallamaglio 31.
Micheletti comm. maggior gener. Gio., v. Assarotti 7.
Cavalli cav. uff. avv. Carlo, v. Assarotti 10.
Castelli avv. Gius., v. Assietta 22.

Personale di Segreteria, Ragioneria e Tesoreria.

Cerutti geom. Paolo, *segr. capo*, v. Giulio 22.
Bruno Diodato, *tesor.*, v. S. Quintino 19.
Marazio avv. Gio., *Vice-segret.*, v. Mazzini 52.
Vialardi di Villanova rag. Carlo, via Giulio 22.
Barbonese Vitt., *applicato*, v. Vanchiglia 4
Parisch Gius., *appl.*, v. Princ. Tomaso 21.
Pezzati Fel., *commesso*, v. S. Domenico 28.

Personale sanitario

Marro comm. Ant., *dirett. sanitario*, v. Cernaia 40.
Rivano Fed., *vice-dirett. sanit.*, Collegno.
Raimondi Socrate, *med. prim.*, Collegno.
Tirelli Vitige, *med. prim.*, v. Scuole 10.
Pellizzi Gio. Batt., *med. prim.* v. S. Donato 7.
Voena dott. Gio., *medico prim.*, Collegno.
Martinotti dott. Carlo, *direttore del labor. necro-patologico*, v. Orfane 25.
Burzio dott. Francesco, *medico primario*.
Bellini dott. Giulio, *assist.*, v. Assarotti 15.
Treves dott. Marco, *id.*, v. Saluzzo 2.
Marro dott. Giov., *assist.*, Collegno.
Margaria dott. Gius., 2° *assist.*
Roddolo dott. Tomm., 2° *assist.*, Collegno.
Bertini dott. Tancredi, 2° *assist.*, Collegno.
Prati dott. Livio, *assist. volontario*, corso S. Martino 2.
Carle dott comm. Ant., *chir. onor.*, corso Re Umberto 17.
Isnardi dott. Ludov., ✉, *chirurgo onorario*, v. Basilica 5.
Mercandino Carlo, *farm.*, v. Venti Sett. 6.

Personale d'economia

Perrino Gio., *econ. a Torino*, v. Giulio 22.
Barletti rag. Rod., *subeconomo* a Collegno.

Personale religioso

Canfari don. Ernesto, *rettore a Torino*.
Nasi D. Carlo, *rettore*, al Man. di Collegno.

Direttrice del vestiario e lingeria

Farina Suor Marta, a Collegno.

R. Ospizio Generale di Carità

Stradale di Stupinigi (oltre la Cinta daziaria).

Uffici d'amministrazione – Via Po 4

aperti dalle 9 alle 12 e dalle 14 alle 17.

Questo Istituto, fondato nell'anno 1649 da Carlo Emanuele II, venne in seguito, per ordine di Re Vittorio Amedeo II, riordinato ed ampliato nel 1717. Ne è scopo il ricovero di vecchi dei due sessi, poveri ed inabili al lavoro, nati o residenti da dieci anni in Torino. Vi sono anche stabiliti 40 posti per ciechi d'ambo i sessi e 25 posti per ragazze di qualunque luogo dello Stato, in adempimento dei lasciti denominati Bogetto. — L'Ospizio venne nel 1888 trasferito oltre la cinta daziaria di Stupinigi a destra dello stradale, in un vasto fabbricato appositamente costrutto su disegni dell'ing. C. Caselli, ed è fornito di tutte le comodità atte a rendere meno dura la vita ai poveri vecchi che vi sono ricoverati in numero di circa 1500.

Titoli richiesti per ottenere l'ammissione.

1° Essere povero, e non avere parente in obbligo ed in grado di sovvenire (Certificato del Sindaco con stato di famiglia).

2° Essere nato in Torino (Atto di nascita legalizzato dall'autorità municipale o dalla Curia vescovile), *od* avere in Torino il domicilio da oltre un decennio (Certificato municipale e dichiarazione inoltre di altra persona nota alla Direzione).

3° Avere buona condotta (Certificato dell'autorità municipale, e Certificato del Casellario giudiziale).

4° Essere immune da malattia mentale, ributtante o comunicabile (Certificato medico legalizzato).

5° Avere l'età di anni 65 gli uomini e 60 le donne (Certificato di nascita come al N. 2).

Orario delle visite.

Visite ai ricoverati malati, dalle ore 14 alle 16 nei giorni di martedì, giovedì e domenica.

Visite ai ricoverati sani, tutti i giorni dalle 14 alle 16.

Direzione

Ferroglio cav. avv. prof. Gaetano, *Presidente*, p. Statuto 3.
Valfrè di Bonzo cav. avv. Ferdinando, *Vice-presidente*, v. Accad. Albertina 21.

Direttori di nomina governativa

Peyrot avv. cav. Eligio, v. Fabro 2.
Spurgazzi cav. dott. Giovanni Maurizio, c. Palestro 9.
Cerri comm. Andrea, colon., v. Giannone 12.
Gallinati comm. avv. Gio., v. dei Mille 9.
Chevalley ing. Gio., v. Maria Vittoria 16.
Olivieri avv. Alb., v. Maria Vittoria 6.

Direttori di nomina municipale

Zanotti Bianco cav. ing. Ottavio, v. della Rocca 28.
Gonella cav. avv. Franc., v. Roma 20.
Engelfred cav. avv. Gius., c. Cairoli 8.
Vandoni dott. Pietro, c. Palestro 10.
D'Oncieu de la Bâtie conte Paolo, Tenente gen., senatore, p. Vitt. Em. I, 2.
Canonico dottore cav. Celestino, corso Palestro 10.
Arrigo avv. Felice, p. Carlo Felice 2.

Segretario capo

Varvelli avv. cav. Luigi, v. Assarotti 2.

Segreteria

Salvi avv. Edgardo, *Vice-segretario*.
Butteri cav. Luigi, *applicato*, v. Rossini 22.
Burzio Telesf., *applic.*, v. S. Franc. Paola 26.

Ragioneria

Benso cav. Massimo, *ragion.*, c. Cairoli 4.

Ufficio d'Arte

Gallone geom. Giuseppe, *capo dell'ufficio*, c. Valentino 9.
Bernasconi geom. Luigi, *reggente aggiunto all'ufficio d'arte*, v. Palletti 1.

Impiegati con residenza nell'Ospizio
Viale di Stupinigi

Mya geom. cav. Egidio, *ispettore.*
Fogliacco suor Emelia, *economa.*

Servizio sanitario

Drogoul dott cav. Gio., *med. chir. primario.*
Manuelli cav. dott. A., *id. id.*
Vallauri dott. Mario, *id. supplente.*
Jorio Pietro, *farmacista.*

Servizio religioso

Marchini teol. D. Pietro, *cappellano.*
Cavallero D. Gius., *vice cappellano.*

Servizio d'assistenza
pel quartiere maschile

Danco Pietro, *ff. di assistente capo.*
Ausia Gio., *vice assistente.*

Servizio d'assistenza
pel quartiere femminile

Vajo Delfina *suora di carità col titolo di Madre* e dieci Suore

Regio Ricovero di Mendicità
della Città e Circondario di Torino.
Corso Casale 56.

Ufficio centrale: Via Po 31, p. 2
aperto dalle ore 9 alle 12 e dalle 14 alle 17.

Fu aperto nel 1838, e riceve i mendicanti dei due sessi della città e circondario di Torino; lo dirigono dodici Direttori e trentasei Amministratori.

Niuno accattone può essere accettato nel Ricovero se non riunisce i seguenti risultati:

a) Che abbia raggiunto l'età di anni sedici, e sia constatata la sua miserabilità ed impotenza ad un lavoro bastevole alla sua sussistenza;

b) Che appartenga per nascita o per ultimo non interrotto decennale domicilio a Torino o Circondario;

c) Che non abbia i parenti, i quali per legge siano tenuti a provvedere al suo mantenimento;

d) Che non sia qualificato per altro Istituto di beneficenza;

e) Che non si presenti affetto da malattia contagiosa, da alterazione di mente, o da epilessia Statuto 8 luglio 1897).

Visite ai ricoverati.
Martedì, Giovedì e Sabato dalle 11 alle 15.

Direzione permanente

Martin-Montù-Beccaria nobile Ippolito, ten. gener., *presidente*, c. Vitt. Em. II, 16.
Gromis di Trana conte Emilio, *vice-pres.*, v. S. Dalmazzo 6
Peyron teol. Zaverio, *direttore di spirito*, v. Garibaldi 6.
Provana di Collegno nob. Eman., ✉, *dirett. di segreteria*, v. S. Dalmazzo 15.
Corso colonn. comm. Luigi, *direttore di contabilità*, v. Madama Cristina 34.
Mago nob. comm. Alberto, ten. generale *dirett. d'econ. interna*, v. della Rocca 49
Saroldi ing. Carlo, *direttore di economia esterna*, v. Ospedale 5.
Del Carretto di Torre Bormida march. Ern. ✉, *dir. delle manif.*, v. Princ. Amedeo 12.
Dogliotti avv. cav. Paolo, *dirett. delle manifatture*, v. Orfane 25.
Vignolo Lutati dott. cav. Celestino, *dirett. sanitario*, v. S. Dalmazzo 17.
Berardi comm avv. Luigi, *dirett del contenzioso*, v. Cernaia 16.

Amministrazione
Presid. onorario

Rignon conte Felice, v. Po 14.

Delegati dal Consiglio provinciale.

Cattaneo cav. avv. prof. Riccardo, via S. Dalmazzo 28.
Ceriana Mayneri conte avv. comm. Lodovico, corso Duca di Genova 27
Rastelli cav. uff. avv. Giov., v. Botero 17.

Delegato dal Municipio

Frescot comm. ing. Ces., c. Vinzaglio 12.

Membri eletti dai Soci benefattori

Ambrosetti cav. Vinc., c. Vitt. Em. II, 93
Badanelli avv. cav. Bern., c. Vinzaglio 12.
Bellia Pier Vincenzo, v. Pietro Micca 6.
Berardi avv. comm. Luigi, v. Cernaia 16.
Bersanino cav. Gius., v. Ospedale 41.
Buridani dott. P. Emilio, c. Vitt. Em. II, 36.
Caretti cav. Gio. Maria, v. Venti Sett. 71.
Cornagliotti ing. cav. Giuseppe, piazza Carignano 2.
Corso comm. Luigi, colonn. Grand'ufficiale ✉, v. Madama Cristina 34.
Costa Carrù della Trinità conte Paolo, v. S. Franc. da Paola 15.
Dallosta comm. Fedele, colonnello, corso Vitt. Em. II, 63.
Del Carretto di Torre Bormida marchese Ernesto, ✉, v. Princ. Amedeo 12
Denis comm. uff. Agostino, v. Pastrengo 15.
Dogliotti avv. cav. Paolo, v. Orfane 25
Fornaris avv. cav. Guido, v. Accad. Albertina 3.
Gay di Montariolo conte Ernesto, ✱, via Cavour 6.
Gianazzo di Pamparato conte Vittorio-Enrico, p. Castello 15
Gromis di Trana conte Emilio, via San Dalmazzo 6.
Luserna Rorengo di Rorà march. Maurizio, v. Cavour 13.
Mago nob. comm. Alberto, tenente generale, v. della Rocca 49.
Marelli avv. cav. Gius., v. Po 20.
Martin di Montù Beccaria nob. Ippolito, ten. generale, c. Vittorio Eman. II, 16.
Musy cav. Amedeo, v. Po 1.
Pansa cav. Gio., v. della Misericordia 3.
Pateri avv. Gio., v. Andrea Doria 2.
Peyron teol. Zaverio, v. Garibaldi 6.

Provana di Collegno cav. Em., ✉, via S. Dalmazzo 15.
Rebaudengo conte avv. Eugenio, ✱, via Carlo Alberto 40.
Rey cav. Giacomo, v. Cavour 35
Rosa di S. Marco conte Vincenzo, ✉, via Sagliano 4.
Saroldi ing. Carlo, v. Ospedale 5.
Signoretti avv. notaio Domenico, v. degli Stampatori 6.
Varrone comm. G. B., p. S. Carlo 1.
Velasco cav. Felice, v. Finanze 15.
Vignolo Lutati dott. cav. Celestino, via S. Dalmazzo 17.
Voli-Avena cav. Gius., p. Vitt. Em. I, 5.

Revisori dei conti eletti dai Soci benef.

Ajello cav. Placido, p. Solferino 6.
Barbiè cav. Giovanni, tenente colonnello nella riserva, v. Arcivescovado 2.
Berard ing. Filip., c. Duca di Genova 6.
Casalegno C., p. Vitt. Eman. I, 21.
Cattaneo cav. avv Carlo, p. Lagrange 1.
Gamna Casimiro, p. Venezia 1.
Musy avv. Carlo, v. Po 1.

Impiegati dell'Ufficio centrale.

Bertagna avv. Franc., *segretario*, v. Po 31.
Olmi dell'Olmo prof. Augusto, *ragioniere.*
Il servizio di cassa è affidato all'Esattore comunale, via Bogino 11.

Impiegati della pia Casa
Corso Casale 56.

Boggero maggiore cav. Silvio, *ispettore.*
Goio D. Stefano, *rettore.*
De Silvestri dott. Enr., *medico in 2° interno.*
Giroladott. cav. Luigi, *med.-chir. primario.*
Moretto dott. Pietro, *medico in 2° esterno.*
Boaglio Luigi, *assistente contab. ai lavori.*
Bergancini cav. Lorenzo, *farmacista.*
Brunacci Maria, *suora superiora ed altre undici suore.*

R. Opera di Maternità
Via dell'Ospedale 44.

(Art. 1° dello Statuto organico approvato con Regio Decreto 10 gennaio 1877).

L'Opera delle partorienti, denominata dappoi Opera della Maternità, che ha sede in Torino, già esisteva prima dell'anno 1728 nell'Ospedale Maggiore di San Giovanni Battista di questa Città, e venne ordinata con regolamento approvato con Biglietto del Re Carlo Emanuele III in data 9 luglio 1732; fu quindi traslocata nel soppresso Monastero di S. Croce, e posteriormente nel già Convento di S. Michele, ove attualmente si trova.

(Art. 2° Statuto suddetto).

L'Opera ha per iscopo:

1° Di ricevere, assistere e mantenere gratuitamente, e colla segretezza richiesta dalla tutela della moralità e dell'ordine sociale, le gestanti povere, siano esse nubili, vedove o vincolate in legittimo matrimonio, dal termine dell'ottavo mese di gestazione sino al compiuto ristabilimento dopo il parto.

2° Di coadiuvare lo studio della Clinica ostetrica in quanto il consente l'indole dell'Opera.

3° Di facilitare i mezzi di istruzione teorico-pratica alle allieve levatrici.

***Consulti gratuiti*: Tutti i giorni alle ore 15.**

Direzione

Montaldo dott. comm. Gius., deputato provinc., *Presidente*, c. Vitt. Em. II, 82.

Nominati dal Prefetto

Cerutti avv. comm. Tancredi, v. Fabro 1.
Pagano comm. Carlo Marcello, p. Vittorio Eman. I, 11.
Zacco avv. Pietro, v. Garibaldi 22.

Nominati dal Consiglio Provinciale

Salvadori di Wiesenhoff nob. comm. ing. Giacomo, v. dei Mille 5.
Rossi comm. ing. Cesare, c. Vitt. Em. II, 44.

Nominati dal Consiglio Comunale

Frescot comm. ing. Cesare, c. Vinzaglio 12.
Cattaneo Riccardo Gaudenzio, ✱, via S. Dalmazzo 28.

Rettore Spirituale

Casalis D. Gio., p. Madonna degli Angeli 1.

Commissario alle accettazioni

Piovano cav. Gio., v. Princ. Amedeo 12

Sanitari

Carbonelli prof. dott. Gio, *medico capo*, v. S. Massimo 33.
Condio Gio., *medico assist.*, v. S. Teresa 2.
Sola cav. dott. Ernesto, *assist. onorario*, c. S. Martino 8.
Arizio Angelo, ✉, *chir. dentista onorario*, v. Porta Palatina 5.

Levatrici

Pozzo Rosita, *levatr. maestra*, v. Ospedale 44.
Poddingo Virginia, *assist.*, v. Ospedale 44.

Prima sorvegliante

Pacotti Maria, nel locale dell'Opera.

Sorvegliante della biancheria

Valivero Sebastiana, nel locale dell'Opera.

Opera pia del Baliatico
Amministrata dalla Direzione degli Ospizi dell'Infanzia Abbandonata di Torino.
Via Deposito 14.

Quest'Opera, fondata in Torino con R. Decreto 8 febbraio 1877, ha per iscopo di soccorrere a domicilio le madri povere di bambini legittimi lattanti ed impedirne l'abbandono a cui sarebbero costrette per mancanza assoluta di mezzi necessari per l'allattamento.

I sussidi sono distribuiti dalle signore Ispettrici Parrocchiali della Compagnia delle Puerpere eretta in questa Città.

Compagnia delle Puerpere
(OPERA PIA)
Via San Francesco da Paola 14.

Gazelli di Rossana contessa Maria, *vice priora*, v. S. Francesco da Paola 14.
Gromis di Trana contessa Delfina, ved. Giriodi, *segretaria amministr.*, c. Duca di Genova 39.

Nicolis di Robilant contessa Lidia, *tesoriera*, v. Maria Vittoria 26.
Gamba baron[a] Angelica nata D'Entrèves, *guardarobiera*, c. Vitt. Em. II, 30.
Roasenda Gio. Batt., *segretario*, rag. econ. *all'Infanzia Abband.*, v. Deposito 14.

Ispettrici e Collettrici parrocchiali.

S. Giovanni

Buscaglione Giovanna n. Buscaglione, *collettrice*, v. Monte di Pietà 15.
Casartelli Camilla n. Mariano, *ispettrice*, v. Barbaroux 10.

S. Filippo

Costa Carrù della Trinità cont[a] Maria, *collettrice*, v. S. Franc. da Paola 15.
Franchetti-Marchini Adele, *ispettrice*, via Lagrange 3.

S. Carlo

Ceriana Teresa nata Racca, *collettrice*, v Arsenale 33.
Arnaldi contessa Maria nata Di Casanova, *ispettrice*, v. Roma 43.

S. Dalmazzo

Gromis di Trana contessa Fanny nata Voli, *collettrice*, v. San Dalmazzo 6.
Losano-Patetta Elvira, *ispettrice*, via Genova 2.

S. Agostino

Nuvoli contessa Saveria n. Gay di Quarti, *collettrice*, v. Scuole 8.
Morino Lucia nata Dovo, *ispettrice*, via S. Chiara 1.

S. Tommaso

Buscaglione Giovanna nata Buscaglione Giacomo, *collettrice*.
Carpano Matilde nata Govone, *ispettrice*, piazza Castello 18.

Ss. Martiri

Usseglio Elsa, *collett. e ispett.*, v. Genova 3.

S. Francesco da Paola

Della Chiesa contessa Lidia n. Gazelli, *collettrice*, v. Accad. Albertina 40.
Claretta Carolina ved. Spanna, *ispettrice*, via Po 20.

Santa Teresa

Avogadro di Collobiano contessa Bianca nata Dalla Valle, *collett.*, p. S. Carlo 10.
Compans di Brichanteau march[a] Albertina nata Pallavicino-Mossi, *ispettrice*, via S. Teresa 10.

Santa Maria

Grisi-Rodoli Orsola ved. Rockstol, *collettrice*, v Cernaia 13.
Gullino Maria nata Negro, *ispettrice*, via Barbaroux 35.

Santa Barbara

Grisi-Rodoli Orsola ved. Rockstol, *collett.*
Vaccarino Carolina, ved., nata Dogliotti, *ispettrice*, v. Cernaia 22.

Corpus Domini

Buscaglione Giovanna nata Buscaglione Giacomo, *collettrice*.
Fino-Miglio Carolina, *ispett.*, v. Milano 10.

N. S. del Carmine

Nuvoli contessa Saveria n. Gay di Quarti, *collettrice*, v. delle Scuole 8.
Asteggiano Benedetta n. Barberis, *ispettr.*, v. Carmine 4.

SS. Annunziata

Caranti Luigia n. Suaut Avena, *collettrice*, p. Vitt. Em. I, 18.
Cinzano marchesa Ernestina n. Weill-Weis, *ispettrice*, p. Vitt. Em. I, 8.

Santa Giulia

Caranti Luigia n. Suaut Avena, piazza Vitt. Em. I, 18.
Gastaldi Paola n. Ferrino, *ispettrice*, via Tarino 7.

B. V. degli Angeli

Ceppi contessa Elena n. Ceriana, *collett. e ispettrice*, v. Bogino 20.

S. Massimo

Fassati marchesa Vittoria nata Di-Rorà, *collettrice*, v. Cavour 30.
Ripa di Meana cont[a] Clementina, *ispett.*, v. Mazzini 40.

Gran Madre di Dio

Pastore Teresa nata Montanaro, *ispettrice e collettrice*, v. Santorre Santarosa 4.

Ss. Pietro e Paolo

Canalis Giacinta n. Cagnoli, *collettrice e ispettrice*, v. Princ. Tommaso 21.

S. Cuore di Gesù

Canalis Giacinta n. Cagnoli, *collettrice*.
Gariglio Margherita n. Bruera, *ispettrice*, v. Petrarca 9.

S. Secondo

Balbo-Bertone di Sambuy contessa Bona n. De Ganay, *collettrice*, v. Magenta 29.
Grosso Carolina nata Bernardi, *ispettrice*, c. Re Umberto 8.

Ss. Angeli Custodi

Balbo-Bertone di Sambuy contessa Bona n. De Ganay, *collettrice*.
Corte Elena nata Uberti, *ispettrice*, via Vitt. Amedeo II, 21.

N. S. delle Grazie (Crocetta)

Roccati Orsola, *collettrice e ispettrice*, casa parrocchiale della Crocetta.

S. Gioachino

Rinaldi Francesca n. Negretti, *ispettrice 1° reparto*, v Consolata 15.
Caldi Giuseppina nata Fasolis, *ispettrice 2° reparto*, v. Ponte Mosca 14.

Borgo S. Donato

Gelmini Luisa, nata Berri, *ispettrice e collettrice*, c. Principe Oddone 77.
Merlo Enrichetta n. Ramella, *ispettrice*, v. S. Donato 24.

Ospizi dell'Infanzia Abbandonata
della Provincia di Torino.
Via del Deposito 14.

Questi Ospizi furono fondati con R. Decreto 2 dicembre 1869, succedendo all'Ospizio dei Trovatelli, pel ricovero dei bambini illegittimi abbandonati di madri povere appartenenti alla Provincia di Torino.

Consiglio d'Amministrazione.

Presidente

Palberti comm. avv. Romualdo, via Santa Chiara 15.

Vice-presidente

Losca di Castellazzo conte avv. Gioach., v. Princ. d'Acaia 22.

Membri

Adamino cav. avv. Gius. (Ceretto di Carignano).
Piola Caselli Battaglione nob. Antonio v. Principi d'Acaia 10.
Grosso Campana cav. Gaetano (Frossasco).
Ricci des Ferres barone cav. avv. Carlo, v. Bogino 12
Giordano comm. avv. Luigi, p. Vittorio Eman. I 14 o Chieri.
Coardi di Bagnasco marchese Emanuele, v. Carlo Alberto 32.
Chabloz avv. Cesare (Aosta).
Morra di Sandigliano e Carpenea avv. cav. Vinc., v. Maria Vittoria 4.
Richard cav. avv. Giulio (Susa).
Poët comm. avv. Gio. Enrico (Pinerolo).
Chiappori dott. Carlo, v. Princ. d'Acaja 22.
Passerin d'Entreves conte avv. Ettore, c Vitt. Eman II, 28.

Delegato per l'Ospizio d'Aosta:

Duc avv. cav. Giuseppe.

Delegato per l'Ospizio d'Ivrea:

Zanetti cav. Pietro.

Impiegati.

Segreteria e Tesoreria.

Danesino avv. Cesare, *segret. capo degli uffici*, v. Gioberti 6.
Giriodi Gius., *tes.*, v. Monte Pietà 21.
Roasenda G. B., *rag.-econ.*, v. Deposito 14.
Gioliti Alberto, 1° *applicato*, v. Bastero 23.
Berta Giulio, 3° *appl.*, v. Belvedere 2.

Ufficio d'ammessione

Vigliardi Melchiorre, 2° *applicato*, via Deposito 14.
Vayno Paolo, *applicato straordinario*, via Vitt. Amedeo 17.

Sanitari

Mensi prof. dott. Enrico, *medico primario e dirett. servizio interno*, c. Re Umberto 6.
Verdone dott. Alfonso, *medico assistente*, v. Deposito 14.
Vallana dott. Arturo.

Ospizi circondariali

Farinet cav. Antonio, *segr. Ospizio Aosta*.
Derossi Giacinto, *id. id. Ivrea* (sopp. col 1° luglio).

Congregazione di Carità di Torino.
Via Maria Vittoria 35.

La Congregazione di Carità di Torino, costituita in forza dell'articolo 3 della legge 17 luglio 1890, n. 6972, serie 3ª, succedette alle Congregazioni di Carità parrocchiali e speciali prima esistenti ed ora cessate in virtù della succitata legge.

Essa cura in special modo gl'interessi dei poveri del Comune, ne assume la rappresentanza legale innanzi alle Autorità amministrativa e giudiziaria nei casi dalla legge previsti, amministra i beni che le appartengono e quelli destinati genericamente ai poveri ed eroga le sue entrate in loro soccorso.

Il territorio del Comune è diviso in 86 distretti in ciascuno dei quali funziona un Delegato elemosiniere nominato dalla Congregazione.

Gli aspiranti ai soccorsi devono chiedere la propria iscrizione nell'**elenco dei poveri**.

A chi viene riconosciuto veramente bisognoso e degno di aiuto i Delegati assegnano il sussidio mediante rilascio di **buoni** da riscuotersi presso la Sede dell'Opera Pia.

Presidente della Congregazione

Usseglio avv. Leopoldo, ⊜ e ✻, via Genova 3.

Consiglieri

Gromis di Trana conte Carlo, v. S. Dalmazzo 6.
Corso comm. Luigi, grand'uff. ⊜, colonn., v. Madama Cristina 34.
Ferraris ing. Dante, c. Vinzaglio 17.
Denis comm. Agostino, consigliere comunale, v. Pastrengo 15.
Del Carretto di Torre Bormida marc. Ern., v. Princ. Amedeo 12.
Mondino comm. Paolo Emil., via Garibaldi 46.
Castelli avv. Gius., v. Assietta 22.
Amar avv. prof. cav. Moise, v. Venti Sett. 54.
Portalupi avv. Massimo, v. Mazzini 33.
Mattirolo avv. Emilio, v. Mad. Crist. 11.
Rey cav. uff. Giacomo, v. Cavour 35.
Mori Ubaldini degli Alberti nob. Mario, v. Legnano 33.

Segretario Capo Ufficio

Vassallo di Castiglione cav. avv. Ignazio, v. Bogino 25

Tesoriere

Derossi rag. Luigi, v. Venti Sett. 74.

Contabile

Bosco rag. Giuseppe, c. Oporto 30.

Applicati

Albera Luigi, v. Rosine 8.
Ferraris Cesare, v. Madama Cristina 11.

Delegati di Beneficenza.

Metropolitana

Distretto 1. Del Carretto di Torre Bormida march. Lorenzo, p. Vitt. Em. 14.
» 2. Castelli avv. Gius., v. Assietta 22.

Corpus Domini

Distretto 3. Cibrario conte avv. Luigi, p. Em. Filib. 4.

S. Agostino

Distretto 4. Prato avv. Lodovico, p. Statuto 4.
» 5. » » » »

S. Dalmazzo
Distretto 6. Galleani Maggiorino, v. Garibaldi 37.
» 7. Gromis di Trana conte avv. Luigi, v. S. Dalmazzo 6.

Ss. Martiri
Distretto 8. Bosio cav. Tullio, v. Garibaldi 24.

Santa Maria
Distretto 9. Galleani Umb., v. Garibaldi 37.
» 10. Ravazza Carlo, v. Bellezia 4.

S. Tommaso
Distretto 11. Della Torre conte dott. Pietro, v. Barvaroux 1.

Santa Teresa
Distretto 12. Valperga di Masino conte Luigi, v. Alfieri 18.

S. Carlo
Distretto 13. Del Carretto di Torre Bormida march. Ern., v. Pr. Amedeo 12.
» 14. » » » »

S. Filippo
Distretto 15. Buffa di Perrero nob. avv. Costantino, v. S. Franc. Paola 22.

S. Francesco da Paola
Distretto 16. Solaro del Borgo nob. Paolo, v. Mazzini 17.
» 17. N. N.

SS. Annunziata
Distretto 18. Dusio Ulisse, v. Po 42.
» 19. Sereno Gius., p. Vitt. Em. 12.

Carmine
Distretto 20. Saffirio cav. prof. Andrea, v. del Carmine 2.
» 21. Girò Gio. Batt., v. del Carmine 4.

S. Gioachino
Distretto 22. Pavesio avv. Carlo, v. Giusti 3.
» 23. Zoppis Tivano Giuseppina, v. S. Secondo 74.
» 24. N. N.
» 25. Casartelli Alb., v. Barbaroux 10.
» 26. Appendino Gius., p. Em Filib. 13.
» 27. Dutto Michele, c. Vercelli 33.
» 28. Riccadonna Aug., c. Vercelli 57.
» 29. Rossi Luigi, c. Firenze 55.

Immacolata Concezione
Distretto 30. Sosso Maria, v. Misericordia 3.
» 31. Magnani geom. Carlo, v. Santa Chiara 36.
» 32. Berri Gio., c. Princ. Oddone 77.
» 33. N. N.
» 34. Riva suor Gius.ª, v. Saccarelli 4.
» 35. Rocco cav. Gius., c. Pr. Oddone 23.
» 36. Vercellino Ant., v. Duch. Iolanda 3.

Santa Barbara
Distretto 37. Antonielli D'Oulx conte Carlo, v. Cernaia 15.
» 38. Rossi Paolo, v. Arsenale 14.

Ss. Angeli
Distretto 39. Grosso-Bernardi Carolina, c. Re Umberto 8.
» 40. » » »

S. Secondo
Distretto 41. Arneudo cav. uff. Marcellino, c. Vitt. Em. II, 82.
» 42. Morone dott. Remo, c. Duca di Genova 10.

Crocetta
Distretto 43. N. N.
» 44. N. N.

Sacro Cuore di Gesù.
Distretto 45. Cordoni Pietro, v. Mad. Cristi. 81.
» 46. Zuliani Enr., v. Nizza 76.
» 47. Marsengo Raim., v. Tiziano 15.

Ss. Pietro e Paolo
Distretto 48. Testa Giacomo, v. Princ. Tomm. 3.
» 49. Pesce avv. Piero, v. Garibaldi 38.
» 50. Zambelli cav. Andrea, corso Raffaello 20.
» 51. Le Bayon suor Maria Clementina, v. Nizza 16.

Madonna degli Angeli
Distretto 52. Petrarca Nazzareno, v. Carlo Alberto 4 *bis*.
» 53. Solaro del Borgo march. Carlo, p. Bodoni 3.

S. Massimo
Distretto 54. Franchi prof. Evasio, v. Rocca 21.
» 55. Rey cav. uff. Giacomo, v. Cavour 35.
» 56. Borello cav. Gio., v. Mazzini 27.

Gran Madre di Dio
Distretto 57. Castelli avv Gius., v. Assietta 22
» 58. Rampinelli suor Margherita, via Villa della Regina 23.
» 59. Scotti ing. nob. Alberto, corso Vitt. Em. oltre Po 4.

Santa Giulia
Distretto 60. N. N.
» 61. Tornielli conte Cel., v. Artisti 37.
» 62. Serra cav. Gian Giacomo. Scuole di S. Carlo.
» 63. Morano comm. Seb., v. Barolo 20.
» 64. Tornielli conte Cel., v. Artisti 37.

SS. Nome di Gesù
Distretto 65. Colombo Franc., v. Napione 76.

S. Alfonso
Distretto 66. Brunero Anna, v. Duch. Jol. 16.
» 67. Cattaneo Marianna, v. Giulio 20.

Parrocchia del R. Parco
Distretto 68. Grassi teol. Ant., *parroco*.
» 69. Boccalatte Luigi, v. Circonv. 248.
» 70. Tessuto Tommaso, via Monte Bianco, 44.

Parrocchia di Abbadia di Stura
Distretto 71. Casale teol. Carlo, *parroco*.

Parrocchia di Mad. di Campagna
Distretto 72. Sciorelli Lor., barr. di Lanzo 68.
» 73. N. N.

Parrocchia di Lucento
Distretto 74. Moglia Gio., *capo staz.*, Lucento.

Parrocchia di Pozzo Strada
Distretto 75. De Paoli Ambrogio, *dirett. Scuole*, Pozzo Stradа.

Parrocchia di Mirafiori
Distretto 76. Trossi teol. Gius., *parroco*.

Parrocchia del Lingotto
Distretto 77. Chiappero geom. Gius., stradale di Nizza 237.
» 78. » » »

Parrocchia di Cavoretto
Distretto 79. Fileppo don Maurizio, *parroco*.

Parrocchia di S. Vito
Distretto 80. Melisurgo avv. Giovenale, strad. di S. Vito 380.

Parrocchia di Santa Margherita
Distretto 81. Grande don Pietro, *parroco*.

Parrocchia Madonna del Pilone
Distretto 82. De Rossi Massimo, Mad. del Pilone.

Parrocchia di Reaglie
Distretto 83. Rossi teol. Giacomo, *parroco*.

Parrocchia di Mongreno
Distretto 84. Buffa Luigi, *giardin.*, Sassi.

Parrocchia di Sassi
Distretto 85. N. N.

Parrocchia di Superga
Distretto 86. Berardi teol. Carlo, *parroco*.

Istituto delle Opere Pie di S. Paolo.
Via Monte di Pietà 32.

Delegati di Beneficenza incaricati della distribuzione dei sussidi.

Metropolitana (S. Giovanni)
Caligaris avv. Gustavo, ☎, v. Corte d'App. 2.

S. Eusebio (S. Filippo)
Carena avv. Gius., v. Bogino 18.

S. Tommaso
Martinotti Federico, ☎, via Barbaroux 9.

Santa Teresa
N. N.

Santa Maria
Vaccarino Giorgio, v. Assarotti 11.

Santi Martiri
Losana avv. Ces., ☎, v. Barbaroux 29.

Ss. Giacomo e Filippo (S. Agostino)
Prato avv. Lod., p. Statuto 4.

N. S. del Carmine
Nuvoli conte Luigi, via delle Scuole 8.

S. Dalmazzo
Pansa Gio., ☎, v. Misericordia 3.

SS. Sacramento
Cibrario conte avv. Luigi, p. Em. Filib. 4.

S. Francesco da Paola
Gonella nob. ing. Andrea, v. Accademia Albertina 3.

S. Carlo
Staccione not. Gius., v. Alfieri 10.

S. Secondo
Parato comm. Antonino, c. Re Umberto 17.

Santissima Annunziata
N. N.

Santa Giulia
Buscalioni Erm., ☎ e ✻, v. Vanchiglia 11.

S. Gioachino (Borgo Dora)
Courtial Enrico, ☎, c. Reg. Margh. 162.

B. V. degli Angeli
Mozzi prof. ing. Luigi, ☎, v. Urbano Rattazzi 1.

S. Massimo
Valfrè di Bonzo nob. avv. Ferdinando, ☎, v. Accademia Albertina 21.

Ss. Pietro e Paolo (S. Salvario)
De-Alexandris D. Edoardo, v. Gioberti 22.

Gran Madre di Dio
Giacheri cav. Vinc., v. Villa della Regina 7.

Concezione di M. V. (Borgo S. Donato)
Griva cav. teol. Filippo, casa parrocchiale.

B. V. delle Grazie (Crocetta)
Roccati teol. Aless., ✻, casa parrocchiale.

Santa Barbara
Arborio Mella cav. Aless., v. Cernaia 3.

Sacro Cuore di Gesù
De-Lorenzi padre Cornelio, casa parrocch.

SS. Angeli Custodi
N. N.

Opera pia Barolo
7 - Via delle Orfane - 7.

Amministrazione
Presidenti
S. E. il Cardinale Richelmy Agostino, Arcivescovo di Torino.
S. E. Pinelli conte Tullio, Gr. Uff., Senatore del Regno, Presidente della Corte di Cassazione di Torino.
Consiglieri
Roggeri avv. Edoardo, comm. ☎ e ✻, v. Princ. Tommaso 3.
Floris avv. Bartol., gr. uff. ☎ e comm. ✻, procur. gener. onor. di Cassazione, v. Garibaldi 59.
Pulciano ing. Melchiorre, uffiz. ✻, ☎, v Carlo Alberto 18.
Busca teol. Edoardo, canon. Capitolo Metropolitano, v. Accad. delle Scienze 2.
Vignolo Lutati dott. Celestino, ☎ e ✻, v. S. Dalmazzo 17.
Brelli can. cav. D. Francesco, dott. coll. in A. L., v. Venti Settembre 83.
Segretario
Pettazzi avv. cav. Paolo, v. del Carmine 4.
Tesoriere Vice segretario
Garezzo avv. Costanzo, v. del Carmine 1.
Economo
Martina geom Bartol., c. Re Umberto 17.

Le Istituzioni sostenute coi fondi della suddetta Opera pia, sono le seguenti:

Il Rifugio ed Il Rifugino
Via Cottolengo 26.

Eretto con R. Decreto del 7 marzo 1823 ha per iscopo di accogliere gratuitamente giovani traviate in età di 15 anni compiuti, che siano ravvedute, per istruirle e ricondurle a vita onesta e laboriosa, ed è posto sotto la direzione delle Suore di S. Giuseppe. A lato del Rifugio sorge un piccolo edifizio detto *Rifugino* destinato al ricovero di 40 giovinette

minori di 15 anni, che per malizia superiore all'età hanno violato le leggi dell'onestà. Esse imparano a leggere e scrivere, a far conto, a cucire, e possono, giunte all'età di 15 anni, o passare al Rifugio od uscire per vivere onestamente.

Ritiro delle Figlie Pentite detto delle Maddalene
Via Cottolengo 22

Fondato nel 1842. Le giovani accolte nel Rifugio dopo mature prove di ravvedimento, possono, dietro loro domanda, essere ammesse fra le *Maddalene*, per professare vita ritirata.

Ritiro delle Fanciulle traviate detto delle Maddalenine
Via Cottolengo 22

Questo Ritiro fu eretto nell'anno 1844 a favore delle fanciulle povere da 7 a 14 anni divenute viziose più per disgrazia che per volontà; esse possono starvi sino ai 21 anni; sono istruite ed addestrate gratuitamente ai lavori casalinghi.

Ospedaletto Santa Filomena
Via Cottolengo 24.

Questo Spedale fu fondato nell'anno 1843 ed ha per iscopo di provvedere gratuitamente a fanciulle povere in età dai 3 ai 12 anni. La cura sanitaria, e di preferenza a quelle affette da rachitismo; conta circa 60 letti, ed è diretto dalle Suore di S. Giuseppe.

Consulti ed accettazioni gratuiti. Tutti i giorni dalle 8 alle 9 ant.

Visita ai piccoli infermi. Solo nel giorno di Domenica dalle 14 alle 15.

Educatorio di Sant'Anna
Via della Consolata 20.

Fu fondato nell'anno 1857 per procurare una buona educazione a giovani di condizione poco agiata. Vi si accettano le fanciulle dai 7 ai 14 anni, mediante il pagamento della retta mensuale di L. 21, e sotto la direzione delle Suore di Sant'Anna sono ammaestrate nei lavori donneschi ed istruite nelle materie delle classi elementari.

Orfanotrofio delle Giuliette
Via della Consolata 20.

Fondato nel 1850 e posto sotto la direzione delle Suore di Sant'Anna, ha lo scopo di ricoverare gratuitamente le orfanelle dai 7 ai 14 anni e dar loro un'educazione adatta al loro stato; esse rimangono sino ai 24 anni e quelle che hanno sempre tenuto buona condotta ricevono un sussidio di lire 500.

Le Famiglie d'Operaie
Via delle Orfane 7.

Fondato nel 1846, ha per iscopo di provvedere gratuitamente ricovero, vitto e vesti a giovinette dai 14 ai 20 anni, le quali sono collocate a lavoro in opifici esterni, affinchè vi compiano il tirocinio di un'utile arte, come di sarta, modista, ricamatrice in bianco, ecc., internamente poi hanno una istruzione adatta al loro stato. La direzione di quest'Opera venne dalla marchesa Barolo affidata alla nobile madamigella contessa Angelina Gloria.

Asilo d'Infanzia
Via della Consolata 16.

Fondato nell'anno 1825, fu affidato alle cure delle Suore di Sant'Anna ed è frequentato da circa 250 bambini senza verun pagamento.

Trattenimento di Giovani presso la parrocchia di S. Giulia
Via Barolo accanto alla chiesa predetta.

Apertosi nel giugno del 1866, presentemente conta più di 300 giovanetti, la maggior parte artieri, i quali, nei dì festivi, dopo aver assistito alle funzioni sacre, passano a ricrearsi in adatto locale dove apprendono pure la ginnastica, il canto corale e la musica istrumentale.

Collegio Maschile
nel Comune di Barolo (Alba).

Aperto nel 1875 con 15 posti gratuiti, comprende un corso tecnico triennale ed un corso elementare preparatorio.

Retta mensile per i Convittori a pagamento L. 25.

Sale Barolo per convalescenti

Fondate nel 1882 nell'Ospedale dei convalescenti, esistente presso la chiesa parrocchiale della Concezione e diretto dall'Arciconfraternita della SS. Trinità di Torino, le Sale Barolo sono destinate al ricovero (per turno) di 6 donne o fanciulle.

Opera Pia *Lotteri*
(Casa dei SS. Angeli)
per la convalescenza di donne povere
Via Villa della Regina 21.

Quest'Opera Pia, fondata nel 1875, ed eretta in Ente Morale con R. Decreto 18 Maggio 1893, ha per iscopo di provvedere alla convalescenza delle povere donne e principalmente per le ragazze senza tetto e famiglie uscenti dagli Ospedali per malattie acute e comuni non contagiose nè croniche, affine di potere, entro un mese, gratuitamente compiere la cura e rifrancarsi in salute prima di ricominciare la grave laboriosa della loro professione.

In questa Casa vi sono pure camere destinate a signore, inferme o non, paganti pensione la quale serve come concorso al mantenimento delle donne convalescenti povere.

Quest'Opera Pia non ha che scarse rendite e vive mercè il contributo de' suoi Azionisti e le elargizioni di persone caritatevoli.

Presidente

Geisser avv. Alberto, ✻, v. Arsenale 33.

Consiglieri

Ceppi-Ceriana-Mayneri contessa Elena, v. Bogino 20.

Lampugnani-Frisetti Aniceta, v Cernaia 30

Gianazzo di Pamparato contessa Olimpia nata Natta d'Alfiano, p. S. Carlo 8.

Segretario

Ceriana Majneri cav. Michele, v. Maria Vittoria 4.

Direttore spirituale

Parodi D. Emilio, Prete della Missione, ang. v. Arcivescovado e Venti Settemb.

Direttrice

Suor Luigia Beltrami, delle Figlie di Carità.

Visitatrici

Barberis Adelaide vedova Piaggio, via S. Teresa 11.

Boyl di Putifigari marchesa Silvia nata Avogadro di Casanova, palazzo Chiablese.

Ceriana-Racca Teresa, v. Arsenale 33.

Gromis di Trana contessa Delfina ved. Giriodi, c. Duca di Genova 39.

Leumann-Cerutti signora Amalia, corso Vitt. Em. II, 105.

Luserna di Rorà-Pallavicino marchesa Teresa, v. Cavour 13.

Mattirolo-Colli Gius.ª, v. Carlo Alberto 45.

Consulente legale onorario

Paulassi avv. Carlo, v. S. Dalmazzo 20.

Direttore sanitario

Pautassi dott. G., v. S. Franc. Paola 31.

Tesoriere

Airaldi avv. Celid., esatt. com., v. Bogino 11.

R. Convitto delle Vedove e Nubili
di civile condizione
29 - Via Vittozzi Ascanio - 29.

La Principessa Maria Felicita di Savoia, sorella del Re Vittorio Amedeo III, fondò in un'amena villa sui colli di Torino un ritiro per le vedove di personaggi nobili e ragguardevoli, le quali non avessero di che vivere con decoro convenientemente alla loro posizione sociale. Re Vittorio Amedeo, con Regie Patenti 27 ottobre 1787, diede al convitto legale esistenza e gli assegnò un cospicuo reddito. Carlo Alberto, poi, con R. Brevetto 2 ottobre 1840, vi fondò 15 posti gratuiti a favore delle vedove e figlie di personaggi benemeriti dello Stato. Per disposizione del Ministero i 15 posti gratuiti vennero da lungo tempo convertiti in 30 posti semigratuiti per poter favorir maggior numero di signore.

Finalmente Re Vittorio Emanuele II diede alla Casa forma di Opera pia, l'appellò *Regio Convitto delle vedove e nubili di civil condizione* e vi stabilì un'apposita amministrazione.

Si ricevono nel convitto le vedove e le nubili, di civil condizione, purchè abbiano le condizioni richieste. Il trattamento è eguale per tutte, e le piccole differenze di retta sono portate dalle differenze di alloggi.

Presidente

Ripa di Meana conte Alfonso, uff. ✻, via Mazzini 40.

Direttori

Luserna Rorenco di Rorà march. Maurizio, v. Cavour 13.

Arnaldi conte Franc., v. Roma 43.

Gazzelli Brucco di Ceresole e Palermo conte Paolino, v. S. Franc. da Paola 14

Rovasenda di Rovasenda nob. Gius., via Arcivescovado 6.

Segretario economo

Simma Don Romano, v. al Monte 29.

Direttore spirituale

Menegazzi Don Luigi.

Contabile

Pollone Giovanni, v Luciano Manara 5.

Tesoriere

Airaldi avv. Celidonio, v. Bogino 11.

Sanitari

Miglioretti cav. dottor Michele, *medico primario*, c. S. Maurizio 81

Sala dott. Gius., *medico supplente*, corso Vitt. Em. II, 88.

R. Conservatorio del SS. Rosario
denominato anche *Istituto delle Sapelline*.
Via delle Orfane 22.

Fu fondato nel 1804 dal Padre Sapelli con alcune Terziarie Domenicane, ed eretto in corpo morale con decreto dell'Imperatore Napoleone I in data 11 gennaio 1813. Con RR. Patenti 29 maggio 1822 e successive, S. M. il Re Carlo Felice ne confermava l'esistenza legale quale Opera Pia laicale.

Scopo dell'istituto è dare ricovero a giovani zitelle, povere, oneste e pericolanti onde educarle, istruirle ed abilitarle a procacciarsi il sostentamento col lavoro, specialmente nei vari generi di cucito e di ricamo, ed anche come cameriere.

Vi sono ammesse a pensione gratuita le zitelle povere native di Torino, o che vi abbiano domicilio da 5 anni; le altre mediante una tenue pensione mensile. Vi è pure una scuola di cucito e di ricamo per giovani esterne di civile condizione.

L'amministrazione, di nomina Prefettizia, è composta di cinque Direttori che nominano fra loro il Presidente. L'arcivescovo di Torino ha diritto d'intervenire alle adunanze con voto deliberativo.

Amministrazione
Direttori

Mocchia di Coggiola conte Emerico, *pres.*, v. Lagrange 40.

Denis comm. Agostino, v. Pastrengo 15.

Capuccio ing. Vinc., c. Vitt. Em. II, 84.

Riviera ing. comm. Vinc., colonnello in ritiro, v. S. Massimo 40.

Baldracco ing. Enrico, v. Giulio 14.

Direttore spirituale

Chiaffrino teol. Biagio, can. onor. della Metropolitana, p. Castello 23.

Cappellano

Chiaverotti nob. can. Giacin., v. Carmine 6

Sanitari

Gallo dott. Vinc., v. Fabro 8 *bis*.

Camusso cav. Adolfo, chir. dent., v. Roma 3.

Tesoriere

Pettazzi avv. cav. Paolo, v. del Carmine 4.

R. Istituto delle Rosine
Via Rosine 9.

Rosa Govone, da Mondovì, venuta in Torino nel 1755, vi fondò un Ospizio per ragazze povere, le quali si guadagnassero il vitto col proprio lavoro impiegandosi in manifatture ed opifici. Questa Comunità fu poi collocata nella casa già posseduta dai Religiosi di S. Giovanni di Dio. L'Istituto subì in seguito alcune modificazioni. Contiene ora oltre 400 ragazze, delle quali una parte attende ai lavori da cucito per corredi di famiglia, per arredi di chiesa e sartoria da uomo, e l'altra parte dirige le Scuole elementari esterne maschili e femminili e l'Asilo annessovi. Avvi pure una Scuola speciale di lavori donneschi di ricamo e di disegno per le fanciulle adulte esterne. L'Istituto ha filiali in Saluzzo, Savigliano, San Damiano e Chieri. È stato ripetutamente premiato in diverse Esposizioni locali e nazionali con diplomi d'onore medaglie d'oro, d'arg. dorato, d'argento e di bronzo e menzioni onorevoli.

Consiglio di Amministrazione

Brielli prof. can. teol. coll. Francesco, ✻, *Pres. della Direzione*, v. Venti Sett. 83.

Bonesio Ortensia, *Direttrice*, v. Rosine 9.

Direttori

Rizzetti comm. Ang., v. Pastrengo 29.

Ceriana ing. cav. Arturo, uff. ✻, v. Principe Amedeo 34.

Dumontel avv. Enrico, ✻, piazzetta Madonna degli Angeli 2.

Segretario-Economo

Gilli Leandro, p. S. Giovanni 8.

Tesoriere e Cassiere

Smeriglio Domenico, p. Vitt. Em. 8.

Cappellano

Taliano Don Domenico, v. delle Rosine 5.

Direttore didattico delle Scuole

Grignolio can. cav. prof. Aless., v. Milano 3.

Personale Insegnante

Anfossi cav. D. Giuseppe, *Maest. di musica*.

Personale Sanitario

Anglesio dott. Mart., 🖃, *Chir.*, v. Rosine 5.

Regio Albergo di Virtù
(Istituto Educativo-Industriale).
Via S. Secondo 29.

Fu fondato nel 1580 dai confratelli dell'Opera di S. Paolo, d'accordo con alcuni cittadini torinesi; e nel 1587 fu dotato dal Duca Carlo Emanuele I, e mira a promuovere l'educazione, l'istruzione e l'industria fra i figli del popolo ai quali dà una istruzione sufficiente ed un'arte con la quale possano provvedere alla loro sussistenza. Ai posti gratuiti sono ammessi i giovanetti assolutamente nullatenenti, dagli anni 12 compiuti ai 14, nati nelle antiche provincie del Piemonte. Gli aspiranti a questi posti gratuiti s'inscrivono in un registro apposito, previa presentazione della domanda munita delle fedi di nascita e di battesimo; vengono poi chiamati per anzianità d'inscrizione. Il numero delle domande è però di gran lunga superiore ai posti vacanti. Vi si accettano ancora allievi pensionanti. Fu premiato con medaglia d'oro e d'argento a più Esposizioni. La Direzione è composta di sette membri, di nomina prefettizia, della Provincia e del Municipio.

Presidente

Luserna Rorengo di Rorà conte Emanuele, comm. 🖃, c. Duca di Genova 31.

Consiglieri

Adorni dott. cav. Nicolò, cons. prov., via Massena 20.
Aymonino cav. uff. Aless., v. Pr. Acaja 15.
Puglisi avv. cav. Carlo, v. Maria Vitt. 51.
Musso geom. uff. Gius., Cons. comunale, c. Vitt. Em. II, 6 oltre Po.
Biscaretti di Ruffia conte Rob., p. Cavour 10.
Frescot comm. avv. Filiberto, senat. del Regno, cons. prov., v. S. Dalmazzo 24.

Consulenti nominati dall'Amministr.

Roggiero avv. Pier Carlo, v. Po 4.

Superiori interni

Mattalia maggiore Gio. 🖃, ✱, *direttore*, v. S. Secondo 29.
Farina rag. Paolo, *segret.*, v. S. Secondo 29.

Sanitari

Perosino dott. Gio., c. Re Umberto 33.
Musso M., 🖃, *chir. dentista*, v. Carrozzai 1.

Assistenti

Bertolino Angelo, v. S. Secondo 29.
Bonin Guglielmo, v. S. Secondo 29.

Insegnanti

Cavanna prof. Agost., *maestro di 4ª e 5ª elementare*, Barr. Orbassano.
Farina rag. Paolo, *incaric. della computist.*
Suria cav. prof. Giuseppe, c. Oporto 17.
Sala Gaet., *prof. di disegno*, c. Valentino 2.
Trombetta Carlo, *prof. di teoria tessile*, v. Gioberti 58.
Falchero prof. Gust., *istrutt. di ginnastica*, v. Genova 20.

Maestri d'Arte

Rosso Carlo, 🖃, *scultore in legno e falegname*, v. S. Secondo 29.
Bettrone Lorenzo, *sarto*, v. Maria Vitt. 28.
Toffaloni Eugenio, *litografo*.
Locatelli Angelo, *tipografo*.
Ferrero Carlo, *tessitore in seta*.
Berta e C., *fabbr. catene e braccialetti in oro*.
Zoia G. (Ditta), *laboratorio meccanico*.
Cecchia Giuseppe, *calzolaio*, v. Mar. Vitt. 28.

Oratorio di S. Francesco di Sales
Collegio Don Bosco
Valdocco, via Cottolengo 32.

Questo Collegio prende il nome dal benemerito suo fondatore e venne cominciato nel 1841 collo scopo di **ricoverare giovani abbandonati** e dar loro un'arte od avviandoli anche agli studi. Quest'Opera pia mercè lo zelo del Rev. suo Fondatore e l'aiuto di più Benefattori, conta ora più di **800** giovinetti, i quali, nell'interno del Collegio, parte sono addetti alle arti e mestieri e parte, che hanno speciale attitudine, si dedicano alle Lettere.

Degne di particolare menzione sono la Cartiera di Mathi presso Torino, e le varie tipografie impiantate in Italia, in Francia, nella Spagna, nel Belgio e nell'America; quella di Torino conta ben 10 macchine della più alta perfezione. Don Giovanni Bosco, degno emulo del Canonico Cottolengo di venerata memoria, non solamente pensò pei giovani abbandonati di Torino, ma fondò pure Ospizi in Sampierdarena, San Benigno Canavese, Firenze, Colle Salvetti, Nizza marittima, Parigi, Lilla, Marsiglia, ecc., Colonie agricole in Italia, Francia, Spagna, ecc., e Collegi in Alassio, Lanzo Torinese, Varazze, Borgo S. Martino presso Casale, Este, Faenza, Randazzo in Sicilia, Parma, Loreto, Fossano, ecc. Altri ne aperse nella Spagna, nell'Inghilterra, nell'Austria, nella Svizzera, nel Belgio, nelle due Americhe, nell'Algeria, in Tunisia, nell'Egitto, al Capo di Buona Speranza, Costantinopoli, Smirne, Malta, Giamaica, e in Palestina, ecc.

Tiene pure un Collegio delle Missioni in Val Salice presso Torino. Inoltre, nel desiderio di promuovere l'istruzione e l'educazione nelle fanciulle del popolo, per mezzo delle *Figlie di Maria Ausiliatrice*, aprì pure Educatori femminili in Nizza Monferrato, in Chieri, in Bordighera, in Bronte, in Trecastagni ed in Mascali-Nunziata di Sicilia. A D. Bosco venne altresì affidata la evangelizzazione ed incivilimento della Patagonia e della Terra del Fuoco, ed un suo allievo, nominato vesc. tit. di Magida, ne è vicario apostolico.

Assunse la erezione della chiesa monumentale del Sacro Cuore in Roma e dell'Ospizio annesso, capace di 500 giovani. Annesso alla magnifica chiesa di San Giovanni Evangelista, opera sua, sul corso Vittorio Eman. II in Torino, fondò eziandio un Ospizio capace di 200 giovani, che serve di succursale a quello di Valdocco. Questo degno sacerdote, cotanto benemerito della religione e della società, moriva il 31 gennaio 1888, suscitando un compianto universale. La sua venerata salma è sepolta nel prelodato Collegio delle Missioni in Val Salice presso Torino; e le sue opere continuano a prosperare mediante lo zelo de' suoi Alunni Salesiani, sotto la direzione del degnissimo successore D. Rua Michele.

Direzione delle Opere Salesiane.

Rua prof. D. Michele, *Rettore*.
Albera prof. D. Paolo.
Barberis teol. Giulio.
Bertello teol. prof. Giuseppe.
Bretto prof. Don Clemente.
Cerruti prof. Don Francesco.
Durando prof. Don Celestino.
Francesia prof. Don Gio. Batt.
Lemoyne Don Gio. Batt.
Rinaldi Don Filippo.
Rocca prof. Don Luigi.
Marchisio Don Secondo, *Direttore*.

Associazione di Carità
a pro dei giovani poveri orfani od abbandonati
detta degli *Artigianelli*
Corso Palestro 14.

Da quest'Associazione, iniziata nel 1850, da Don Gio. Cocchi, dipendono il Collegio degli Artigianelli di Torino, la Colonia agricola di Rivoli e l'Istituto Educativo S. Giuseppe pei *Juniori* a Volvera, nelle quali tre Case sono mantenuti, educati, istruiti **più di 450 giovanetti orfani od abbandonati**, accoltivi nell'età dai 9 ai 14 anni e tenutivi sino ad appreso mestiere.

Nel *Collegio degli Artigianelli di Torino* s'insegnano le arti di Tipografi, Litografi, Legatori da libri, Calzolai, Fabbri ferrai, Meccanici, Falegnami, Stipettai Tornitori in legno e metalli, Scultori in legno, Sarti.

Nella *Colonia agricola di Rivoli* si ammaestrano i giovani nell'agricoltura, orticoltura, frutticoltura, giardinaggio, con apposita Scuola pratica d'agricoltura; a questa scuola si ricevono anche, mediante pensione di lire 30 mensili, figli di agricoltori nè orfani nè poveri.

Nell'*Istituto Educativo S. Giuseppe* alla Volvera, sono tenuti i ragazzi d'età compiesa fra li 9 ed i 12 anni, e vi ricevono l'istruzione elementare sino all'età in cui siano capaci d'essere applicati ad un'arte in una delle altre due Case.

A quest'Associazione appartiene pure, ma con una speciale Amministraz., la *Casa-famiglia per Operai in Torino*, nella quale possono essere accolti giovani delle altre Case dopo compiuto il loro tirocinio.

Quest'Opera pia, non possedendo redditi fissi sufficienti, deve far ricorso alla carità pubblica e privata per avere i mezzi necessari a mantenere i 300 posti gratuiti in cui essa accoglie i più poveri ed abbandonati fra questi sventurati giovanetti.

Direzione

Costantino D. Giulio, ✱, *Rett. del Collegio Artigianelli, Presidente*, c. Palestro 14
Gariazzo prof. avv. Carlo Placido ✱, *Vice-presid.*, v. Ospedale 40.
Gallo avv. Vinc., v. Perrone 3
Guigonis mons. Luigi, v. Consolata 5.
Pansa Gio., 🖃, v. Misericordia 3.
Ferrante avv. Pietro, v. Rossini 3.
Bertini colonn. G. B., ✱, 🖃, v. Bonafous 3 e v. Maria Vittoria 49.
Colombero can. Giacomo, ✱, v. Perrone 11.
Berrone can. teol. Ant., v. Venti Sett. 81.
Tabasso comm. Ant., 🖃 e ✱, p. Solferino 1.

Socio Promotore

Galletti avv. Arrigo, 🖃, ✱, p. Vitt. Em. I, 17.

Sanitari gratuiti

Amerio dott. Luigi 🖃, v. S. Secondo 7 *bis*.
Canonico dott. Celest. 🖃, c. Palestro 10.
Roddolo dott. Gius. 🖃, c. Vitt. Em. II, 71.
Marangoni Ignazio, chir., v. Garibaldi 4.

Consulenti gratuiti

Alessio avv. cav. Vittorio, v. Bellezia 7.
Ferrante avv. cav. Pietro, v. Rossini 3.
Debernardi Franc., proc., 🖃, v. Consolata 1.

Consiglio Direttivo
del Comitato delle Patrone per raccogliere offerte e promuovere gl'interessi morali e materiali del pio Istituto:

Presidentessa onoraria

S. A. R. la Principessa Isabella di Baviera, Duchessa di Genova.

Presidentessa

Compans de Brichanteau marchesa Albertina, v. S. Teresa 10.

Vice-presidenti

Rosa di San Marco contessa Celeste, via Sagliano 4.
Borgnana-Picco Giovanna vedova Bosco, piazza Carlo Felice 6.

Tesoriera

Darbesio Pansa Adele, v. Misericordia 3.

Segretaria

Anzino dam[a] Giuseppina, p. S. Carlo 2.

Pio Istituto per le cieche con annesso Asilo d'infanzia
Via Deposito 11 *bis*.

Questo Istituto, fondato nel marzo 1896, sotto gli auspici della SS. V. della Consolata, e premiato con medaglia d'Argento all'Esposizione di Torino 1898, ha per iscopo di dar ricovero e vitto, mediante una tenue retribuzione, ai poveri ciechi di ambo i sessi nell'età dai quattro ai dodici anni, abilitandoli così nell'insegnamento religioso, delle classi elementari, nella musica, nei lavori di cucito, a maglia ed altri di fantasia secondo la loro intelligenza.

Patronesse

Barbaroux-Sciolla contessa Amalia, via Carlo Alberto 17.
Cattaneo-Romagnoni Angiolina, via San Dalmazzo 28.
Saluzzo di Paesana nob. Carmen, corso Vitt. Em. II, 24.
Saluzzo di Paesana nob. Artemisia, via Consolata 1.
Scarafia Maria De Paoli, v. Porta Palatina 19
Tamagnone-Diana Marietta, corso Re Umberto 21.

Sanitario

Chiaiso dott. Ern., v. S. Franc. da Paola 10 *bis*.

Medico Chirurgo

Filipello dott. G. B., v. Cernaia 22.

Sanitario specialista
per le malattie degli occhi, naso e orecchi

Precerutti dott. C. G., v. S. Chiara 20.

Farmacista

Ravazza Carlo, *farm. centrale*, v. Bellezia 4.

Chirurgo dentista

Barberis dott. Carlo, v. Roma 33.

Direttore spirituale

N. N.

Insegnanti interni

Turchi Orsolina. Moretto Teresa.

Insegnanti esterni

Baretti Camillo, *canto*, c. S. Maurizio 24.
Moretto Teresa, *id.*
Lorini Emilio, *violino*, v. dei Mille 38.
Garrone Linda, *pianoforte*, v. Bellezia 12.
Beraudi Clelia, *organo*, p. Statuto 12.
Magnetti Anna, *ginnastica*, p. Solferino 9.

Direttrice e fondatrice

Turchi Orsolina.

Orfanotrofio femminile
Via delle Orfane 11

Nell'Orfanotrofio, fondato prima del 1579, sono ammesse le orfane di padre e madre, nate nella diocesi da legittimi natali e di onesti parenti, maggiori d'anni otto e minori d'anni dodici, e sane di corpo. Nel concorso di più sorelle, se ne ammette una sola.

L'orfana nella sua entrata allo Stabilimento porta seco gli abiti che indossa, e paga lire 220 a titolo di corredo.

Lo Stabilimento provvede all'orfana tanto sana che inferma, e per tutta la vita, se ivi rimane, gli alimenti e l'intiero vestiario; le procura una educazione religiosa e conveniente al suo stato; le ac-

corda una porzione sul prodotto de' suoi lavori: nel caso di matrimonio, le corrisponde la dote stata fissata con pio legato, e quando, per qualunque causa, volesse uscire dall'Orfanotrofio, le paga per vestiario lire 60, oltre all'utile che le compete sui lavori.

Prima che un'orfana sia ammessa nello Stabilimento conviene che sia registrata nel libro delle postulanti, e quando havvi un posto vacante viene chiamata quella che, avendo i requisiti necessari, si trova la prima per data iscritta nello stesso libro, e non mai si fa luogo a preferenza alcuna.

Chiunque può inoltrare all'Amministratore dell'Orfanotrofio la domanda per l'iscrizione di un'orfana nel libro delle postulanti, purchè presenti la sua fede di nascita, quella della morte del padre e della madre, quella di vaccino o sofferto vaiuolo debitamente legalizzate, ed un certificato autentico che l'orfana è figlia di legittimi natali e di onesti parenti di buona reputazione. L'iscrizione può richiedersi, ed ha luogo qualunque sia l'età dell'orfana, purchè essa non oltrepassi gli anni dodici, nel caso di più sorelle. L'iscrizione non ha luogo che per due sole.

Presidente

S. E. Mons. Agostino Richelmy, Arcivescovo della Diocesi.

Direttori

Verlucca teol. prof. can. G. B., v. Venti Settembre 83.
Raby cav. avv. Michele, c. Francia 8.
Nuvoli conte Luigi, v. delle Scuole 8.
Gonella nob. Enrico, colonn. a riposo, v. Finanze 13.
Provana di Collegno nob. Emanuele, via S. Dalmazzo 15.

Dame direttrici

Solaro del Borgo contessa Polissena nata Morra di Lavriano, v. Mazzini 17.
Beccaria-Incisa di S. Stefano contessa Marianna nata Del Maino, v. Ormea 75.
De Genova di Pettinengo cont. Ernestina n. Marocco, c. Duca di Genova 39.
Ceppi cont. Elena n. Ceriana, v. Bogino 20.
Gromis di Trana contessa Delfina vedova Giriodi, c. Duca di Genova 30.

Consiglio d'Amministrazione

Raby cav. avv. Michele, predetto.
Nuvoli conte Luigi, predetto.
De Genova di Pettinengo cont. E. predetta.
Sbarbaro ing. Costantino, *segr.-economo*, v. del Carmine 2.

Rettore spirituale

Gaido D. Sebastiano, v. Orfane 11.

Sanitario

Gallo dott. Vinc., v. Fabro 8 *bis*.

Servizio di cassa

Esattoria Comun. di Torino, v. Bogino 11.

Istituto Bonafous a Lucento

Segreteria: via Garibaldi 14 (*Telef.* 13-67)

Orario: Sabato dalle **14** alle **16.**

Questo filantropico Istituto, sorto il 14 giugno 1871 per atto insigne di generosità del cav. Carlo Alfonso Bonafous, ha per iscopo di raccogliere ed educare alla vita laboriosa dei campi ed all'istruzione agricola, non che a quei mestieri che hanno un diretto e necessario rapporto coll'agricoltura, i giovani di famiglie povere che, abbandonati a sè, sono in pericolo di dedicarsi all'ozio ed al vagabondaggio; alleviando così le miserie delle campagne e migliorando le condizioni della nostra agricoltura.

Consiglio Direttivo

Compans di Brichanteau march. Carlo ✻ uffiz. 🏛, Deputato al Parlamento, *Presidente*, v. S. Teresa 10.
Valperga di Masino conte Carlo, *vice-presidente* (Castello Saffarone, Lucento).

Membri

Navassa avv. Pietro, v. Goito 4.
Mosca comm. Luigi, v. Mazzini 31.
Vercellone cav. Vittorio, v. Cernaia 40.
Della Chiesa di Cervignasco conte Angelo, v. della Rocca 23.
Licia cav. Ferdinando, v. Lagrange 42.
Chiej Gamacchio prof. cav. Giuseppe, v. Ormea 76.
Provana di Collegno nobile Emanuele via S. Dalmazzo 15.
Filippi conte Vitt., *Dirett. dell'Istituto e Segretario del Consiglio direttivo* a Lucento.

Regio Istituto dei Sordo-Muti

Via Assarotti 12.

Con Regio Brevetto 23 gennaio 1838 fu definitivamente stabilito questo Istituto come scuola normale.

Vi sono ammessi sordo-muti e sordo-mute poveri, ed alcuni a pagamento di pensione.

Oltre l'istruzione intellettuale e morale data col metodo **orale**, per gli allievi vi sono laboratori interni da tipografo, da falegname, da intaglio in legno, da sarto e da calzolaio e le allieve vengono istruite nei lavori di maglia, di cucito, di ricamo, di sarta, ecc.

Allo scopo di preparare i sordo-muti al corso regolare degli studi da farsi col metodo *orale*, di abituarli fin da giovinetti alla riflessione ed alla occupazione e di migliorare in loro, se è possibile, la facoltà uditiva, fu annesso all'Istituto un *Asilo Infantile* ove sono ammessi *sordo-muti e sordo-mute* dai *cinque* ai *nove* anni, *interni* ed *esterni*.

Presidente

Toesca di Castellazzo conte comm. Gioachino, v. Principi d'Acaja 22.

Direttori

Pulciano ing. Melchiorre, uff. ✻, v. Carlo Alberto 18.
Balbo di Vinadio cav. Enr., v. Ospedale 9.
Ricci des Ferres barone avv. Carlo, via Bogino 12.
Gamba bar. Carlo Mauriz., c. Vitt. Em. II, 30.
Ferraris di Celle cav. avv. Federico, via Cavour 5.

Direzione interna.

RR. Fratelli delle Scuole Cristiane.

Direttore spirituale

Casolati teol. Eugenio, v. Massena 19.

Segretario economo

Conzani di Revignano Vitt., str. Chieri 387.

Tesoriere

Airaldi avv. Celidonio, v. Bogino 11.

Medico-chirurgo primario

Fenoglio cav. prof. dott. Ignazio, v. Po 29.

Medico-chirurgo ordinario

Billotti dott. Alfredo, v. dei Mille 12.

Chirurgo dentista

Masino Angelo, *chirurgo*, v. Roma 37.

Insegnanti esterni.

Ghisolti Ettore, v. Carmine 2.
Spina prof. Gius., *maestro di disegno*, c. Re Umberto 36.
Falchero prof. Gustavo, *maestro di ginnastica*, v. Genova 20.

Sezione femminile

Direzione interna.

RR. Figlie della Carità.

Maestre assistenti interne.

Montà Vittoria. Bassi Marina.
Boccassino Teresa.

Mastri d'arte e mestieri.

Minetti Luigi, *falegn., elan.*, v. Juvara 5.
Noli Nicola, *sarto*, v. Consolata 8.
Doetti Ettore, *calzolaio*, v. S. Domenico 15.

Istituto pei Sordo-Muti poveri

Casa-famiglia con pensione pei sordo-muti poveri.

Stradale di Francia 73.

Questa umanitaria istituzione, fondata dal sacerdote prof. don Lorenzo Prinotti, ha per scopo di ricoverare i sordo-muti poveri adulti (di età superiore ai 12 anni) dando loro vitto ed alloggio gratuito ed una conveniente istruzione morale, intellettuale e professionale, venne fondata il 1° novembre 1887 mercè un cospicuo lascito di una generosa gentildonna torinese, la signora damigella Teresa Mazzone, e fu eretta in Corpo Morale con Regio Decreto del 16 novembre 1890.

Educatorio delle Sordo-Mute povere

Eretto in Corpo Morale con R. D. 14 Nov. 1882.

Stradale di Francia 73.

In questo Educatorio, fondato dal sac. professore Don Lorenzo Prinotti, sono ammesse le sordo-mute di qualsiasi provincia d'Italia, età e condizione, e specialmente le orfane e quelle che non trovano posto altrove; sono istruite ed educate e possono rimanervi vita durante.

Questo Istituto, ha una scuola serale ove possono prendere parte tutti i sordo-muti di Torino, una scuola festiva ove sono ammesse le sordo-mute adulte, laboratori per ogni genere di professione femminile.

Asilo Infantile pei bambini sordo-muti poveri

Stradale di Francia 73.

Questa pietosa istituzione venne fondata il 1° ottobre 1889 dal sac. prof. Don Lorenzo Prinotti, e fu la prima che venne stabilita in Italia.

L'Asilo Infantile ha per scopo di preparare i bambini sordo-muti all'istruzione, collo svilupparne le intelligenze, abituandoli alla riflessione, coll'eccitarne l'emulazione e coll'educarne i cuori al culto degli affetti.

È socio azionista annuale chi fa un'oblazione di L. 12, quinquennale se di L. 60, perpetuo se di L. 240. Si fonda un posto gratuito mediante la donazione di L. 8000, e mezzo posto mediante L. 4000.

Istituto pei Ciechi (d'ambo i sessi)

Via Nizza 135.

L'Istituto pei Ciechi, premiato con molte Medaglie e Diplomi d'Onore alle Esposizioni Nazionali, eretto in Corpo Morale con R. Decreto 24 maggio 1877, posto sotto il patronato di S. A. R. il Duca d'Aosta, accoglie ed educa i giovani ciechi d'ambo i sessi e provvede al ricovero ed all'opportuno lavoro dei suoi allievi e delle sue allieve, che, divenuti adulti, si mostrino meritevoli di tale favore.

La Società si compone di:

1° Soci fondatori che versano L. 1000 anche in 4 rate annue, od una rendita di L. 50.

2° Soci perpetui che versano L. 100 od una rendita di L. 5.

3o Soci azionisti che assumono un'azione di L. 10 annue obbligatoria per 3 anni consecutivi.

4° Soci cooperanti che prestano l'opera loro gratuita a favore dell'Istituto.

Oblazioni di qualunque somma ed anche in natura si ricevono presso l'Istituto.

Consiglio di Direzione

Mattirolo prof. avv. Luigi, comm. ✻, Gr. uffiz. 🏛, *Presid.*, c. Vitt. Em. II, 16.
Rossi teol. prof. D. Pietro, comm. ✻, *Vice Presidente*, v. Goito 15.
Gazelli di Rossana conte Alberto, uffiz. ✻ e comm. 🏛, via Mazzini 43.
Imoda avv. cav. Carlo, c. Vitt. Em. II, 76.
Chardon comm. Giulio, v. Carlo Alb. 39.
Montaldo comm. dott. Gius., c. Vitt. Em. 82.
Savant avv. Luigi, c. Vinzaglio 5 *ter*.
Geisser avv. Alberto, ✻, v. Arsenale 33.
Fenoglio ing. Pietro, uff. 🏛, v. S. Dalmazzo 24.

Cariche diverse

Revisori dei conti

Bottassi cav. Tomm., c. Vitt. Em. II, 44.
Buscaglione cav. Giac., v. Monte Pietà 15.
Regis cav. ing. Domen., c. Vitt. Em. II, 58.

Sanitari

Davico dott. Filippo, v. Lagrange 42.
Verani dott. Luigi, v. Alfieri 7 *bis*.

Farmacista

Prato Felice, via Po 20.

Chirurgo dentista

Camusso cav. Adolfo, via Roma 3.

Ispettore della musica

Spilmann prof. Carlo, 🏛, c. Oporto 40.

Ispettrice sezione femminile

Franchi di Pont Maria, p. Carlo Felice 16.

Impiegati interni

Mattalia magg. cav. Luigi, *Rett.-economo*.
Delaurenti Alessandro, *Segret. e Contab.*

Insegnanti interni

Musso Giuseppe, *maestro della Sez. maschile e vice-Rettore*.
Ferro Carolina, *rettrice e maestra della Sezione femminile*.
Morandi Francesco, *maestro di lavoro*.

Insegnanti esterni

Savinio D. Sesterio dei Rosminiani, *direttore spirituale*.
Rossi prof. Federico, *maestro di violino*, v. Orto Botanico 28.
Mayer Andrea, *maestro di piano-forte e canto e direttore d'orchestra*, via Rosine 13.
Maggetto prof. Giovanni, *maestro di contrabasso*, v. Po 40.
Misci prof. Gius., *maestro istrumenti a fiato*.
Bonifacio prof. Franc., *maestro violoncello*.

Istituto per Rachitici
Regina *Maria Adelaide*.

Corso Firenze 43 (lungo Dora)

tra il Ponte Bossini e il Ponte delle Benne.

NB. La cassa dell'Istituto trovasi presso il negozio del comm. G. B. Auxilia, v. Venti Sett. 43.

Questo Istituto ebbe vita in seguito alla trasformazione, deliberata dall'Assemblea Generale del 27 dicembre 1885, delle Scuole gratuite pei ragazzi rachitici, fondate nel 1872 per iniziativa del patrizio torinese il conte Ernesto Ricardi di Netro.

Fu eretto in Ente Morale con Reale Decreto del 9 maggio 1886. Nel 1897 fu fregiato del nome della Regina Maria Adelaide.

Esso si divide in tre sezioni: *Scuole* — *Infermerie chirurgiche* — *Ambulanza medica*. Vi sono ricevuti bambini affetti da rachitismo o malattie affini dai 3 ai 15 anni.

La sezione *Scuole* numera circa 160 bambini divisi in tre classi. La sezione *Infermerie* conta ora 30 letti

Consulti gratuiti ed accettazioni per il rachitismo e malattie affini: Martedì e Giovedì d'ogni settimana, dalle **9** alle **10** (Cancello n. 47).

Le famiglie dei bambini ricoverati nella Sezione Infermerie *possono visitare i medesimi* nei giorni di Giovedì e di Domenica dal 1° Ottobre al 30 Aprile, dalle ore **15** alle ore **16**, e dal 1° Maggio al 30 Settembre dalle ore **16** alle **17**.

Fu recentemente istituita una Sezione speciale di *Ginnastica Medica* alla quale possono intervenire bambini e signorine di civil condizione, d'età inferiore agli anni 15 mediante pagamento di una tenue retta. Le lezioni e gli esercizi sono impartiti da un medico specialista. Per l'iscrizione rivolgersi alla Direttrice.

Il pubblico può visitare lo stabilimento in **qualunque ora di ogni giorno.**

Presidente

Borbonese cav. uff. Emilio, v. Vanchiglia 4.

Vice-presidente

Galletti avv. cav. uff. Arrigo, ✠, piazza Vitt. Em. I. 17.

Direttore dell'Interno.

Bertini colonn. Gio. Batt., v. Bonafous 3.

Direttore di Segreteria

Fornaris cav. avv. Guido, v. Accademia Albertina 3.

Direttore di Tesoreria

Giriodi di Monastero cav. Guglielm., corso Duca di Genova 39.

Consiglieri

Bertini comm. G. B., v. Maria Vittoria 49.
Cattaneo avv. Paolo, v. Orfane 8.
Cridis avv. Basilio, v. Cavour 30
Gamba barone Carlo Maurizio, c. Vittorio Emanuele II, 30.
Gandolfo cav. Pietro, v. Trana 6.
Guerrieri di Miratiore conte Gastone, via della Rocca 20.
Savant cav. avv. Luigi, c. Vinzaglio 5.

Tesoriere

Tealdi cav. Felice, ✉, v. Venti Sett. 40.

Contabile

Lancia Attilio, via Cernaia 2.

Direttore spirituale

Sormani teol. Attilio, v. Sacchi 38.

Direttore didattico

Cerutti prof. cav. Gius., v. Orfane 26.

Comitato delle signore Ispettrici

Presidentessa onoraria

Boselli-Cambieri Corinna, v. Plana 11.

Presidentessa effettiva

Borgnana-Picco Giovanna vedova Bosco p. Carlo Felice 6.

Vice-presidentesse

Visone-Rasini di Mortigliengo contessa Amelia, c. Re Umberto 6.
Frisetti Felicita ved. Lana, v. Cernaia 20.

Segretaria

Pensa di Marsaglia n. Forest contessa Maria, v. Vanchiglia 11.

Ispettrici

Albanelli-Albanelli Giovanna, v. Ponza 2.
Crosa Clotilde, via Cernaia 11.
Daneo-Castellani Paolina, str. di Francia 5.
Ducco-Dovis Giulia, v. Pietro Micca 10.
Gamba d'Entrèves baronessa Angelica, c. Vitt. Eman. II, 30.
Gambone-Cerutti Marianna, v. S. Giulia 46.
Genero-Gola Giuseppina, v. Arsenale 43.
Grandis-Imberti Antonina, v. dei Mille 24.
Leumann-Cerutti Amalia, c. Vitt. Em. 105.
Martini di Cigala-Ferrari Ardicini contessa Fanny, via Sagliano 4
Merlo-Reina Luisa, p. Vitt. Em. I, 16.
Musy-Rizzetti ved. Caterina, via Po 1.
Mussino-Ajello Giusª, v. Maria Vitt. 10.
Nasi Maria, v. Napione 4.
Pozzi-Danco Maria, v. Giannone 5.
Quaglia-Fontana Caterina, v. Maria Vitt. 10
Rizzetti-Silvetti Giuseppª, c. Vinzaglio 35.
Sacco-Oytana Emilia, c. Siccardi 31.
Tornielli di Crestvolant contessina Costanza, v. Artisti 37.
Vandone di Cortemiglia-Bigone contessa Angiolina, p. Vitt. Em. I, 19.

Personale sanitario

Medico-chirurgo primario

Oliva dott. prof. cav. Valentino, corso Vittorio Eman. II, 100

Medico onorario

Verani dott. Luigi, v. Alfieri 7 *bis*.

Med.-chirurgo assist. esterno

Gallo dottor Vincenzo, v. Fabro 8 *bis*.

Medico-chirurgo assist. interno

Troya dottor Antonio, v. Pisa 43.

Assistente esterno

Cappa dott. Vittorio, v. Ormea 6.

Ginnastica medica

Bravetta dott. Fausto, c. Oporto 12.

Chirurgo-dentista

Sobrero dott. cav. Gio., v. Venti Sett. 44

Personale insegnante

Direttrice interna

Thomatis Erminia.

Maestre elementari

Rossi Maria Pia, v. Po 39.
Magnaghi Clotilde, v. Po 2.
Calcagno Margherita, v. Cavour 41.
Susa Mena, v. Po 43.
Sola Giuseppina, v. Galliari 31.

Pro Puericia

Società Torinese per la protezione e l'assistenza dell'infanzia — Casa di Ricovero « Principessa Jolanda ».

19 - Corso Dante - 19.

Questa società, sorta per iniziativa privata nel mese di giugno 1899 senza alcun carattere e scopo politico o religioso, eretta in ente morale con Decreto 7 maggio 1903, venne costituita nell'intento: 1° di istituire e mantenere una casa di ricovero nella quale troveranno ricetto i bambini orfani di ambi i genitori od abbandonati dai 3 ai 7 anni, e a che non siasi ai medesimi potuto provvedere in conformità delle altre disposizioni del presente articolo; 2° di ricercare coll'appoggio delle Autorità locali e coll'opera di speciali a ciò delegati i fanciulli poveri, d'ambo i sessi, residenti in Torino, che siano materialmente o moralmente abbandonati dai 3 ai 12 anni i maschi e dai 3 ai 10 anni le femmine; 3° di assistere i detti bambini provvedendoli di indumenti, coll'mestabile, medicinali, sostituenti, ecc., facilitando a seconda delle circostanze la loro ammissione nei diversi Istituti locali destinati al ricovero, alla cura od alla educazione della fanciullezza povera, infelice o viziosa; 4° proteggere eventualmente i bambini da maltrattamenti o da qualsiasi violenza od abuso, ricorrendo ove è d'uopo alle autorità competenti. Erigerà nell'anno una casa di ricovero per i bambini orfani e completamente abbandonati dai 3 agli 8 anni

Orario:

Tutti i giorni dalle 9 alle 12 e dalle 14 alle 18

Presidenti onorari

Il Sindaco di Torino.
Luzzati comm. avv. Ippolito, v. Venti Settembre 72.

Presidente effettivo

Denis comm. Agostino, v. Pastrengo 15.

Vice-presidenti

Rosano cav. uff. Camillo, colonn., via Sagliano 1.
Bonnefon-Craponne L., c. Vitt. Em. II, 8.

Direttore-segreteria

Treves rag. Abramo, c. Vitt. Em. II, 34.

Segretaria Economa onoraria

Mussa Luisa, v. Andrea Doria 6.

Direttore interno

Lingua cav. Gius., magg., c. Francia 3.

Consiglieri

Boni comm. Giulio, v. Finanze 3.
Bovi prof. ing. Benvenuto Alessio, via Arcivescovado 1.
Canova uff. geom. Carlo, v. Assietta 29.
De-Fernex cav. ing. Alberto, v. Rocca 29.
Montaldo comm. dott. Gius. c. Vittorio Emanuele II, 82
Zoppis Ernesto, v. S. Secondo 74
Ruster Ant. junior, v. Venti Sett. 54.
Luzzati comm. avv. Ippolito, v. Venti Settembre 72.

Revisori dei conti effettivi

Ferraris cav. uff. Carlo, v. Cernaia 26.
Valabrega avv. Davide, v. Ospedale 4 *bis*.

Revisori dei conti supplenti

Segrè cav. ing. Enrico, v. Ospedale 39.
Della Rocca cav. Andrea, p. Castello 25.

Comitato patronesse

Presidentessa

Canova-Buscaglia Viglielmina, via Assietta 29.

Vice presidentesse

Treves Elisa, c. Vitt. Em. II. 34.
Craponne-Bonnefon Adele, c. Vitt. Em. II, 8.

Segretaria

Lanza-Grisoni Anita, v. Pastrengo 15

Istituto Medico-Pedagogico Torinese pei fanciulli deficienti.

Via Cellini 34 e via Villa Regina 22.

Ha per scopo di educare ed avviare ad occupazioni manuali facili i bambini deboli di intelligenza. L'Istituto comprende un internato ed una scuola esterna; accetta poveri e pensionari; questi dietro pagamento di una tassa di ingresso di L. **100** e di L. **50** mensili se interni, L. **30** se esterni. — L'Istituto ha sede in un'ariosa e ben costrutta palazzina, fornita di tutte le comodità moderne e di ampio giardino; vi ha una sala per la cura idroterapica ed una per la ginnastica svedese fornite degli apparecchi e degli attrezzi necessari. La scuola è provvista di tutto lo speciale arredo indicato dagli ultimi progressi della scienza medico-pedagogica

Presidente onorario

Casana cav. gr. uff. ing. Severino, gran croce, gran cord. ✉, Senat. del Regno, via Principe Amedeo 34.

Presidente effettivo

Marro comm. prof. Ant., v. Cernaia 40.

Membri

Abba cav. dott. prof. Franc., v. Galliari 27.
Abrate cav. Ant., c. Vitt. Em. II, 68.
Balp dott. cav. Stef., c. Francia, v. delle Alpi.
Bertarelli dott. Ern., v. Bidone 37.
Castelli avv. Gius., v. Assietta 22.
Cerrato Annibale, v. Reggio 17.
Denis comm. Agostino, v. Pastrengo 15.
Daneo comm. avv. Ed., Deputato al Parlamento, via S. Secondo 35.
Fabbro prof. dott. Tomm., v. Assarotti 15.
Faggiani profª Ida, v. Villa Regina 22.
Fenoglio cav. ing. Pier Luigi, p. Eman. Filiberto 9
Giacosa prof. dott. Piero, v. Pallamaglio 31.
Leumann comm. Napol., c. Vitt. Em. II, 105.
Pagliani prof. dott. comm. Luigi, via Bidone 37.
Rosano cav. uff. Cam., colonn., v. Sagliano 1.
Tacconis dott. cav. Cam., v. Private 5.
Usseglio avv. cav. Leopoldo, v. Genova 3.
Villa comm. avv. Tomm., Deput. al Parlamento, via S. Domenico 1.
Vinaj cav. prof. dott. G. Scipione, corso Vitt. Em. II, 105

Segretario

Pellizzi dott. G. B., via S. Donato 7.

Commissione sanitaria

Marro prof. comm. Ant., v. Cernaia 40.
Pagliani prof. comm. Luigi, v. Bidone 37.
Pellizzi dott. G. B., via S. Donato 7.

Direttrice interna

Faggiani profª Ida, v. Villa Regina 22.

Vice-direttrice

Minasoli Iginia, v. Montebello 22.

Maestre

Molino Maria, v. S. Francesco da Paola 18.
Paglia Teresa, v. S. Donato 43.

Istituto Nazionale *Umberto I*

per gli orfani degli impiegati ed agenti subalterni delle pubbliche amministrazioni

Via Berthollet 12.

Questo Istituto, sorto in Roma il 14 marzo 1897 sotto gli auspici del Re buono e generoso, ha per oggetto di provvedere all'educazione ed al sostentamento dei minorenni orfani degli impiegati subalterni delle Amministrazioni pubbliche fino a che abbiano compiuti i 18 anni di età

E come da rendiconto 1902 consultivo, e 1903 preventivo, risultano pagate per orfani L. 51.378,12.

Presidente

Foco Carlo, v. Berthollet 12.

Cassiere

Zanero Pietro, v. Baretti 17.

Segretario

Mya Edilberto, v. Baretti 22.

Casa-Famiglia per Giovani Operai

Sede dell'Opera: Piazza S. Giulia 2.

Sede della Direzione: Corso Palestro 14 (Collegio degli Artigianelli)

Quest'Istituto, apertosi nell'anno 1878 dietro iniziativa della Direzione dell'Associazione di Carità detta degli *Artigianelli*, per opera dell'ingegnere Carlo Peretti e col concorso delle oblazioni di molti benemeriti cittadini, raccoglie in 60 camerette divise, giovani operai, usciti da qualche stabilimento di educazione o venuti dal loro paese nativo a cercare lavoro a Torino, desiderosi di trovare una pensione in cui abbiano gli agi, le cure e la tutela del domestico tetto. In via di eccezione, si accettano pure alcuni studenti, purchè si adattino alle esigenze d'una Casa per operai.

Dal 1° Novem. 1902 sono 70 le camere pei giovani.

Siccome la pensione dei giovani, di sole lire 36 mensili (per gli studenti lire 40), è appena sufficiente alle spese di mantenimento, così la Direzione della Casa fa appello alla carità dei suoi concittadini perchè con oblazioni o con azioni annue di lire 5 vogliano aiutarla nell'opera intrapresa di facilitare a tanti giovani, ancora inesperti, la via della virtù e del lavoro.

Gariazzo prof avv. Carlo Placido, ✻, via Ospedale 40.
Capuccio ing. Vinc., c. Vittorio Em. II, 84.
Vigo teol. Ilario, parroco di S. Giulia.
Gallo ing. Giuseppe, v. Galliari 31.
Roggiery avv. cav. Giuseppe (Revello).
Costantino cav. D. Giulio, c. Palestro 14.
Brach teol. Gio., *Direttore interno.*
Calliano dott. cav. Carlo, v. Montebello 4.
Baglione dott. Umberto, v. Genova 24.

Casa di Misericordia dell'Associazione Dame di Carità della Parrocchia di S. Giulia

Corso Regina Margherita 47.

Questa Casa fu fondata nel 1894 ed ha per iscopo di provvedere ai diversi bisogni della *classe operaia indigente* mediante sezioni — dispensario medicinali non dati dal Municipio — indumenti — minestre invernali — brodi, carne, latte agli ammalati con visita loro a domicilio — laboratorio di lavori femminili per le ragazze adulte ed asilo infantile.

Si regge con azioni annue di L 5, con oblazioni e sulla speranza di lasciti.

Fondatore

Tornielli di Crestvolant conte Celest. ✻, comm. ✉, v. Artisti 37.

Presid. delle Assemblee Generali

Vigo mons. teol. Ilario Maur., Cameriere d'onore di S. S., Parroco di S. Giulia.

Direttrice

Bianchi Giuseppina, c. S. Maurizio 71.

Superiora delle Suore

Suor Vandone Apollonia, c. Reg. Margh. 47.

Vice direttrice

Pensa di Marsaglia n. Forest cont.ª Maria.

Segretario

Serra cav. uff. G. G., v. Princ. Amedeo 51.

Tesoriere

Porinelli Carlo, *farmac.*, ang. v. Barolo e c. S. Maurizio.

Consigliere e visitatrici

Celebrini di S. Martino n. Pelletta di Cortanzone baron. Maria, v. Vanchiglia 11.
Gibello-Palazzo Rappis Felicita, c. S. Maurizio 25.
Pensa di Marsaglia n. Forest cont.ª Maria, v. Vanchiglia 11.
Porinelli Giuseppina.
Tornielli contessina Costanza.
Gambone Marianna, v. S. Giulia 46.
Vinca Giorgina.
Faldella Rosa, v. Artisti 31.
Bologna baronessa Cora.
Morano Mandillo Agnese, v. Barolo 20.
Petitti Pantaleone Camilla.
Olivieri Felicina, v. Artisti 31.

Altre Case di Misericordia collo stesso scopo si trovano presso la parrocchia di San Gioachino con laboratorio; nella Borgata Vittoria (Madonna della Salute) in via Nizza 16, presso le Suore di S. Vincenzo De Paoli e presso la parrocchia di S. Secondo e parrocchia di S. Massimo, via dei Mille 21.

Istituto della Sacra Famiglia

Eretto in Corpo Morale con R. Decreto 8 luglio 1856

Via S. Donato 17.

Il Teol. Gaspare Saccarelli da Torino, Cappellano del Re, per impulso di carità instituì nell'aprile 1853 un ritiro per figlie povere bisognevoli di educazione, che chiamò *Istituto della Sacra Famiglia*. Impiegò tutto il suo patrimonio in questa fondazione, nella quale fu aiutato da benefiche persone. La morte lo rapì alle sue beneficate nell'età d'anni 47, addì 21 gennaio 1864. Siccome l'Istituto, per questa immatura perdita, versava in gravi strettezze, il fratello di lui per parte di madre, il compianto cavalier avv. can. Paolo Bergher, generosamente si offerse di continuare l'opera del Saccarelli, pagandone le passività purchè a lui solo fosse affidata l'amministrazione dell'Opera. Ed il Governo annuì al suo desiderio riconoscendolo con R. Decreto 6 marzo 1864 confondatore e Direttore dell'Istituto che diresse con cura amorevole ed intelligente e con esemplare generosità per oltre 24 anni, sino cioè al 25 novembre 1888, giorno in cui il can. Bergher morì improvvisamente nell'età di 76 anni, dopo di aver con suo testamento olografo 14 marzo 1888 nominato a suo successore il M. R. Can. Emiliano Rosaz, che venne riconosciuto dal Governo con R. Decreto in ottobre 1889 Direttore unico. E così dal 1888 al presente l'attuale Direttore, seguendo con ammirevole zelo e con sagace operosità le orme degli antecessori, malgrado il disagio economico ognor crescente, conserva la pia Casa, ove ora si

raccolgono circa duecento e cinquanta povere fanciulle orfane od abbandonate dai 9 ai 13 anni, le quali sono educate, istruite e nutrite per poter poi uscirne ai venti anni utili a sè stesse ed alla società. Esse intervengono solitamente negli accompagnamenti funebri per la città, e sono per lo più chiamate *Figlie Verdi* dal color della veste che indossano.

Fa parte dell'Istituto anche un Asilo infantile, fondato pure dal teol. Saccarelli a beneficio della popolazione del Borgo S. Donato, comprendente oltre trecento bambini.

Rosaz sac. Emiliano, ✻, *Direttore unico.*

Istituto Santa Casa di Nazaret

Via Santorre Santarosa 15-17.

Istituto approvato dalle Autorità Governative ed Ecclesiastiche per quei giovani i quali desiderosi di avviarsi alla carriera ecclesiastica non potrebbero essere accettati in altri istituti sia per l'età sia per le loro condizioni finanziarie.

Raimondo don Francesco, *Direttore.*

Oratorio di San Giuseppe

Via Saluzzo 39 e 39*bis*.

Lo scopo di questa pia Opera è di attirare all'Oratorio, con premi, regali e leciti divertimenti, i giovanetti, nei giorni festivi, ed allontanarli così dai cattivi compagni; istruirli nei doveri del proprio stato, affinchè crescano buoni cristiani ed onesti cittadini. Esso viene attualmente frequentato da oltre 500 giovani d'ogni condizione.

Talice don Ermen., *Dirett.*, v. Mad. Crist. 1.

Famiglia di S. Pietro

Via S. Chiara 66.

Istituto per ricevere ed educare le figlie che escono dalle Case di correzione o punizione, fondato circa il 1850 dal sac. Merla D. Pietro.

Mosca D. Gio., *Rettore*, v. Garibaldi 6.

Conservatorio del Suffragio

Via S. Donato 31 e 35.

Abbraccia varii Istituti distinti e separati: quello di S. ZITA per povere figlie, sopratutto fantesche, per essere istruite, o ricoverate, o ritirate per sempre, o collocate di nuovo a conveniente servigio. Con quest'Istituto qualsiasi giovane adulta dai 15 ai 30 anni, che trovisi disimpiegata, può sempre scampare da ogni pericolo di seduzione ricoverandovisi.

Quello di *Faà di Bruno* (già S. TERESA) per allieve maestre, istitutrici ed educande di civil condizione. La retta mensile è di L. 35. Vi sono tutti i corsi classici, lingue, musica e gabinetto di fisica. Un ampio giardino e l'aria saluberrima vi giovano assai allo stato igienico delle allieve.

Scuole esterne infantili, complementari e normali; lezioni di piano, di disegno e di pittura.

Laboratorio d'ogni genere di lavori in bianco ed in colori.

Il PENSIONATO DI S. GIUSEPPE per signore di civil condizione.

Abbraccia inoltre l'*Istituto delle interne* che ha per iscopo di dare alle ragazze un'educazione cristiana, casalinga e civile.

Emporio cattolico di oggetti religiosi, libri, ecc.

Tutti gli Istituti sono annessi alla magnifica *Chiesa del Suffragio*, e diretti dal can. cav. Agostino Berteu, successore dell'ab. Faà di Bruno.

Berteu cav. can. Agostino, *Direttore.*

Istituto del Buon Pastore

Corso Principe Eugenio 12.

L'Istituto del Buon Pastore venne fondato dal magnanimo Re Carlo Alberto con R. Biglietto 18 luglio 1843 e mediante cospicua elargizione concessa con decreto 3 settembre stesso anno. — Fu monastero sino al 30 agosto 1868 alla quale epoca veniva dichiarato *Ente di natura laica*, preponendosi alla Direzione dell'Opera una Amministrazione di nomina governativa. L'Istituto comprende quattro sezioni, nelle quali si raccolgono rispettivamente le ragazze corrigende fatte ricoverare per provvedimento d'Autorità, ragazze educande, signore inferme di mente, e lavoratrici che rimangono nell'Istituto, essendo però ogni sezione ben distinta e separata dalle altre.

Nell'Istituto si eseguiscono ogni qualità di lavoro in maglieria, biancheria, cucito e ricamo in bianco a prezzi modestissimi.

Presidente

Losio cav. uff. ing. Carlo, c. Re Umberto 2.

Membri della Direzione

Busala avv. Ett., *ufficio* v. Consolata 5.
Borello cav. Giovanni, v. Mazzini 27.
Carle comm. prof. dott. Antonio, corso Re Umberto 17.
Porro comm. Felice, v. Boucheron 10.
Bianchi Geisser Giuseppina, v. Assietta 19.
Cibrario Carbonazzi Elisa, c. S. Martino 2.

Tesoriere.

Opera Pia S. Paolo.

Direttrici interne ed assistenti

Suore di N. S. della Carità e Buon Pastore.

Opera pia Viretti

Via S. Quintino 39 ang. v. Donati 4 e 6.

Quest'opera, posta sotto gli auspici di S. Giuseppe e S. Vincenzo de' Paoli, fu fondata dalla damigella Giuseppina Viretti con testamenti 20 febbraio 1875 e 29 gennaio 1879, ed eretta in corpo morale con R. Decreto 15 febbraio 1883 e con R. Decreto 12 dicembre 1901 venne approvato lo Statuto organico. Suo scopo essenziale è quello di ricoverare ed educare cristianamente povere fanciulle di nascita illegittima, orfane o trovatelle.

Presidente

Parodi don Emilio, v. Venti Settembre 23.

Vice-presidente

Durando don Gio., v. S. Quintino 37.

Consiglieri

Racca avv. Carlo, corso Oporto 2.
Losana cav. avv. Cesare, v. Barbaroux 29.
Migliore ing. Spirito, v. Garibaldi 5.

Segretario

Macciotta Oreste, barr. Maddalene.

Opera pia Boschis

Sede: Presso il Presidente.

Lascito fatto con testamento 24 giugno 1820 dal sacerdote D. Gaspare Boschis a favore dei giovani poveri della Città di Susa e con preferenza ai parenti del testatore, per abilitarli a proseguire gli studi superiori e conseguire una laurea nella Università di Torino

Retta da un Consiglio d'Amministrazione istituito dal testatore e composto di tre parenti del D. Boschis, del Parroco e del Giudice Conciliatore di Susa, nonchè di un Segretario e di un Tesoriere.

Presidente del Consiglio d'Ammin.

Garelli comm. avv. Filiberto, prefetto a riposo, v. Po 24.

Opera di Assistenza degli Operai Italiani emigrati
in Europa e Levante
Via Venti Settembre 35 (palazzo Ricardi).

Fondata nel 1900, ha per iscopo di assistere moralmente e socialmente gli operai dell'emigrazione temporanea.

Comitato Direttivo Piemontese

Presidente

Schiaparelli prof. Ernesto, v. Donati 2.

Comitato Esecutivo

Geisser avv. Alberto, ✻, v. Arsenale 33.
Ricci Des Ferres bar. Carlo, v. Bogino 12.
Sorasio canonico Michele, v. Basilica 13.
Grossi can. Gio., v. Milano 3.
Grignoglio can. A., v. Milano 3.
Molli ing. comm. Stefano, c. S. Maurizio 81.
Di Pralormo conte Vittorio, p. Bodoni 3.
Cattaneo avv. Paolo, v. Orfane 8.
Gianone avv. Angelo, v. Garibaldi 46.
Jocteau bar. C. Alberto, c. Vitt. Em. II, 101.
Govone nob. ing. Umb., v. della Rocca 20.

Tesoriere

Ceriana-Mayneri cav. Mich., v. Maria Vitt. 4.

Segretario

Prato avv. Giuseppe, p. Savoia 6.

Congregaz. dei Comensi e Milanesi
(detta di S. Anna)
Via Franco Bonelli 5, casa propria.

Questa Congregazione, fondata nel 1636 fra Architetti, Capi-mastri da muro, Capi-mastri Scalpellini, Scultori e Stuccatori, ha per scopo di venire in aiuto agli operai bisognosi della regione dimoranti in Torino, sia con appoggi morali che con sussidii materiali, per ragione di salute o per dedicarsi allo studio professionale.

Presidente onorario

Tabacchi comm. Odoardo, v. Baretti 36.

Presidente

Marchelli ing. Domenico, v. Cernaia 27.

Vice-presidente

Marchelli ing. Luigi, v. Cernaia 27.

Sindaco

Stella Aurelio, v. Magenta 49.

Vice-sindaco

Tonta ing. cav. Gius., v. Consolata 12.

Tesoriere

Catella Oreste, v. Massena 38.

Segretari

Malcotti Carlo, v. Burdin 4.
Caro Gio., v. S. Secondo 24.

Direttori della Casa

Buzzetti Paolo, v. Burdin 26.
Mazzetti Marcelliano, v. Venti Sett. 78.

Revisori dei conti

Bianchi Giuseppe, Mad. di Campagna 138.
Cazzani Pietro, v. S. Franc. da Paola 46.

Commissione per l'istruzione

Argenti Antonio, marmista, v. Rossini 23.
Oriani Gius., capo-mastro, v. Burdin 26.
Tomasina Teodoro, v. Massena 77.

Casa dei Luganesi detta di *S. Anna*
Via Gioberti 77.

Questa istituzione, eretta per cura di benemerite persone del Distretto di Lugano, ha per scopo di accogliere ed aiutare quei giovani del Distretto medesimo, che intendono dedicarsi alle professioni d'Ingegneri, Architetti, Impresari, Capi-Mastri da muro, Capi Scalpellini e Capi Stuccatori.

Direttore

Foletti Enrico, v. Gioberti 77.

Piccole Suore dei Poveri
Strada di Rivoli, alla *Tesoriera*

L'Istituto delle Piccole Suore dei Poveri fu dato nel 1840 a San Servan nella Bretagna e stabilitosi in Torino nell'ottobre 1881. Questa casa di carità ha per iscopo di raccogliere ed assistere i vecchi abbandonati sì uomini che donne. Le Piccole Suore dei Poveri non hanno e non possono avere nè fondi, nè rendite d'alcuna sorta. Il loro patrimonio consiste unicamente in una illimitata fiducia nella divina Provvidenza. Esse mantengono i loro vecchi con quanto la pubblica beneficenza appresta loro, questuando cioè giornalmente pane, vestiti smessi, elemosine in danaro e che altro venga loro offerto.

Il pio fondatore ne fu l'Abbate Le Pailleur; l'Istituto ha già 300 case in tutte le parti del mondo, le quali ricoverano circa 40 mila vecchi, poveri ed infermi, l'Ospizio di Torino presentemente terminato conta 250 ricoverati.

Istituto di Santa Maria
Via Pio Quinto 11.

Questo Istituto, eretto in corpo morale con decreto Reale del 22 dicembre 1887, fu fondato nel Gennaio stesso anno da suor Maria Luigia Clara superiora delle figlie della Carità.

L'Istituto ha per iscopo di conservare in perpetuo un sodalizio, mantenendovi vive per tradizione le regole di carità cristiana praticate in sua vita dalla nobile sua Fondatrice, d'istruire per mezzo di Asili d'infanzia e laboratorii industriali femminili, di formare eziandio abili istitutrici in Sodalizio per l'Amministrazione interna di Ospizi, Asili, Ospedali, Orfanotrofi e simili.

In caso di guerra guerreggiata sul luogo o nelle vicinanze ove hanno sede l'Istituto e le sue succursali oppure nel caso di qualsiasi altra calamità pubblica di natura grave, gli edifici dal medesimo posseduti cogli effetti mobili, verranno convertiti in ospedali temporanei, anche a disposizione del Governo, oppure saranno destinati a quell'altro uso a cui l'emergenza alle calamità li rendesse opportuni, ciò per disposizioni testamentarie della prelodata suor Maria Clarac.

L'Istituto tiene un educandato alla Villa Maria sui colli di S. Martino per giovani di civil condizione e nella Casa centrale di via Pio Quinto, un vasto laboratorio per corredi, ricami ed altri lavori femminili.

Consiglio d'Amministrazione

Presidente

Pratis cav. avv. Carlo, consigliere alla Corte d'Appello, v. dei Mille 38.

Consiglieri

Palestrino comm. avv. Paolo, v. Massena 4.
Franchi Verney dei conti della Valletta avv. Filiberto, v. dei Mille 6.

Segretario

N. N.

Economo Tesoriere

Presbitero cav. avv. Ferd., v. Mercanti 17.

Direzione interna

Sor Chiara Odile Serra di Santa Maria, *Dirett. generale.*

Pio Istituto di Gesù Bambino.
Fuori Barriera di Orbassano.

L'Istituto, diretto dalle Suore di Maria SS. Consolatrice, raccoglie i poveri bambini orfani o abbandonati e figli di carcerati dai 3 agli 8 anni e li tengono fino ai 12. Essi vengono istruiti nelle prime classi elementari, addestrati in piccoli lavori manuali, educati a cristiana pietà, per rendersi poi a lor tempo, onesti ed abili operai. L'Istituto è posto in luogo salubre ed ameno e può dare di 200 bambini. Esso ha pure altra casa succursale alla villa S. Agostino, due chilometri fuori della barriera d'Orbassano.

Istituto di Maria SS. Consolatrice.
Fuori Barriera di Orbassano.

L'Istituto di Maria SS. Consolatrice, diretto dalle Suore Suore, ha per iscopo di raccogliere, allevare ed educare povere bambine orfane od abbandonate, povere figlie di carcerati dall'età di 3 anni ai 12, e si possono tenere fino ai 18, istruendole sufficentemente, addestrandole in tutti i mestieri di casa e insegnando loro tutti i lavori femminili e sopratutto infondendo sodi e sani principii di cristiana virtù. Conta già più d'un centinaio di povere orfanelle ed abbandonate.

Oratorio-Ricreatorio di San Felice
Via Giusti 8.

Iniziato nell'anno 1886 dal P. Felice Carpignano e dal P. Giulio Castelli, Filippini, venne stabilmente fondato dall'attuale Direttore teologo cavaliere Edoardo Bosia, cappellano di S. M. il Re, coadiuvato dai sacerdoti del Collegio degli Artigianelli e da più secolari. Esso ha per iscopo di radunare ogni domenica, e nei dì feriali dopo la scuola, i figli del popolo, istruendoli nei loro doveri religiosi e civili. — Nella sezione ricreativa i giovanetti imparano la musica vocale e istrumentale, si esercitano nella ginnastica e danno recite in una fiorente Palestra filodrammatica. — Alle varie spese dell'Oratorio-Ricreatorio, frequentato da 200 fanciulli, provvede un apposito Comitato, raccogliendo offerte e promuovendo feste di beneficenza.

Patrona onoraria del Comitato

S. A. I. R. la Principessa Laetitia di Savoia-Napoleone, Duchessa d'Aosta.

Presidentessa

S. E. la Contessa Amalia Visone nata Rasini di Mortigliengo.

Segretario

Sacchi Nemours conte Teodoro.

Tesoriere

Morozzo della Rocca conte Federico, ten. colonn., v. Cavour 41.

Consigliere

Balbo Bertone di Sambuy contessa Bona.
Guiccioli marchesa Olga.
Martini di Cigala-Ferrari Ardicini contessa Fanny, v. Sagliano 4.
Rosa di San Marco contessa Celeste.
Beccaria-Incisa di Santo Stefano cont.ª Marianna, n. del Maino, v. Ormea 75.
Figarolo di Groppello contessa Giorgiana.
Ghislieri marchesa Livia.
Morelli di Popolo contessa Maria.
Melano di Portula-Viarana nata Ferrero cont.ª Rosalia.
Jocteau baronessa Virginia.
Di Canosio contessa Amalia.
Gianotti baronessa Anna.
De Cardenas contessa Vincenza.
De Vecchi contessa Bianca.
Di Groppello contessa Lina.

Consiglieri

Antonielli di Costigliole e d'Oulx conte Alessandro.
Figarolo di Groppello conte Ottone.
Rosa di San Marco conte cav. Vincenzo.
Jocteau barone Carlo Alberto.
Di Pralormo conte Vittorio.
Gianotti barone avv. Romano.
Bosco di Ruffino conte Aleramo.
Borio cav. prof. Agostino.
Antonielli di Costigliole e d'Oulx conte ing. Carlo.
Guasco di Bisio marchese Emilio.

Oratorio, Ricreatorio e Laboratorio del Sacro Cuore di Gesù e S. Michele
alla Barriera di Nizza, v. Molinette 19.

Fondata per desiderio del card. Alimonda nel 1888, quest'opera ha per iscopo di radunare nei giorni festivi ragazzi d'ambo i sessi e trattenerli coll'istruzione religiosa, insegnamento elementare, canto, disegno, ecc. Sorta modestamente prese in breve tempo rapido incremento, sicchè ora oltre a varii edifizi per scuole, laboratorio e sale di ricreazione, possiede una chiesa di stile romanico dedicata a S. Michele e capace di circa 1500 persone.

Alla caritatevole opera si prestano zelanti Sacerdoti, le benemerite Suore di Carità, studenti ed altri laici confratelli di S. Vincenzo.

Le funzioni religiose si fanno anche a comodità della popolazione della Barriera, trovandosi le Parrocchie del Sacro Cuore di Gesù e del Lingotto a notevole distanza.

Nel laboratorio si eseguiscono finissimi lavori di ricamo per corredi, abiti, ecc.

Diverio canon. Giuseppe, ✻, *Direttore.*

Oratorio S. Martino
Corso Firenze - Via Aosta 4.

È uno dei più antichi di Torino. — Fondato nel 1852 dal Rev. Sac. D. Giovanni Cocchi, fondatore degli Artigianelli, ebbe stanza, prima, presso i Mulini della città, detti Molassi; donde nel 1877 si trasferì nel sito che occupa presentemente.

Quivi si raccolgono in tutti i giorni festivi dell'anno oltre a 200 giovanetti dai 9 ai 20 anni, scolari ed artigiani, per compiere i doveri religiosi, istruirsi e trattenersi in onesti divertimenti.

Patronato Scolastico Centrale

Comitato esecutivo (presso il Municipio).

Presidente onorario

Roux avv. Luigi, Gr. uff. ☎, Senat. del Regno (Roma).

Ufficio di Presidenza

Presidente effettivo

Cerutti comm. avv. Tancredi, v. Fabro 1.

Vice-presidenti

Guyot comm. prof. Vittorio, viale Villa della Regina.
Fontana comm avv. Leone, senatore del regno, p. Vitt. Em. I, 12.
Della Porta cav. avv. Alessio, p. Savoia 6.
Segrè cav. ing. Enrico, v. Ospedale 39.
Deregibus cav. Federico, v. Bogino 25.
Aymonino cav. uff. Alessandro, v. Roma 4.
Bon ing. Gius. v. Fabro 3.
Garlanda avv. Valerio, v. del Carmine 6.

Segretario

Chiri avv. Gio., c. Re Umberto 45.

Membri

Assessore per l'istruzione.
R.° Provveditore agli studi.
Direttore gener. delle scuole municipali
Rabbi Carlo, c. S. Martino 10.
Guglielminetti Marziano, v. Martinetto 9.
Bolmida cav. avv. Carlo, v. Milano 1.
Tornielli di Crestvolant conte Celestino, v. Artisti 37.
Grosso cav. Pietro, p. Em. Filiberto 24.
D'Ercole comm. prof. Pasquale, corso Siccardi 26.
Negri cav. uff. prof. Pasquale, v. Fiori 90.
Compans di Brichanteau marchese avv. Carlo, deputato al Parlamento, via S. Teresa 10.
Parato comm. prof. Antonino, corso Re Umberto 17.
Piumato cav. Antonio, v. della Rocca 10.
Vicarj cav. ing. Mario, c. Vitt. Em II, 68.
Tacconis cav. dott. Camillo, v. Private 5.
Rey cav. Giacomo, v. Cavour 35.
Biscaretti di Ruffia conte Roberto, deputato al Parlamento, p. Cavour 10.
Antonelli cav. ing. Costanzo, v. Vanchiglia 11.
Badini Confalonieri comm. avv. Alfonso, senatore del Regno, c. Vitt. Em. II, 86.
Durio cav. Giacomo (Mad. di Campagna).
Verrua Luigi (Madonna del Pilone).
Tallia Raimondo (Lucento).
Podio ing. Antonio (R. Parco), abitazione c. S. Maurizio 19.
Colombo Attilio, Borgo S. Paolo.
Bono don Franc. (Pozzo Strada, Lionetto e Borgata Cenisia).
Raby avv. Luigi, v. Andrea Provana 3.
Denis comm. Agostino, v. Pastrengo 15.
Vigliardi - Paravia comm. Carlo, corso Palestro 3.
Devalle ing. Gio., c. Siccardi 4.
Bovi ing. prof. Benvenuto, v. Arcivescovado 1.
Foa comm. Benedetto, v. Acc. Albertina 5.
Mina cav. Ernesto, c. Princ. Oddone 81.
Abrate cav. Antonio, corso Vitt. Eman. II, 68.
Pellegrini comm. ing. Adolfo, v. Alfieri 15.
Turco prof. Ernesto, c. Oporto 37.
Visconti cav. rag. Angelo, c. Vinzaglio 11.
Marsengo-Bastia gr. uff. avv. Ignazio, corso Vinzaglio 9.
Leumann comm. Napoleone, c. Vitt. Emanuele II, 105.
Biga cav. Gennaro, p. Statuto 4.
Treves Abramo, c. Vitt. Em. II, 34.
Berzia cav. Pietro, v. Tarino 8.
Selve comm. Federico, corso Duca di Genova 19.
Camussi rag. Giuseppe, corso Principe Oddone 27.
Ghiron Pacifico, v. Carlo Alberto 16.

PATRONATI

Scuola *V. Alfieri.*

Via Susa 5.

Presidente

Bonaretti dott. Natale, c. Francia 1 *bis*.

Vice presidenti

Fiorio Teresa, v. Vassalli Eandi 9.
Fiorio Antonio, v. Vassalli Eandi 9.

Consiglieri

Abate cav. Luigi, c. Francia 56.
Bauchiero Fortun., ind., v. Circonvall. 518.
Monti prof. dott. Gius., v. Princ. d'Acaja 16.
Poesio Gius., industr., c. Princ. Oddone 19.
Prelle prof. Massimo, c. Pr. Oddone 11*bis*.
Vitali prof. Salvatore, p. S. Martino 1.

Economo

Mazza Gio., vice direttore della scuola, c. Oporto 59.

Segretario

Ferrero Mario, insegnante, v. Cibrario 12.

Scuola *Aurora.*

Via al Ponte Mosca 26.

Presidente

Rabbi Carlo, c. S. Martino 10.

Vice-presidente e economo

Martinolo Vincenzo, c Vercelli 45.

Cassiere e Segretario

Poccardi Cesare, v. Ponte Mosca 22.

Consiglieri

Rossi senatore Angelo, Barr. Lanzo.
Bevilacqua G. B., c. Palermo 2.
Gilardini comm. Pietro, v. P. Mosca 18.
Giachino dott., v. Ponte Mosca 23.
Falchero cav. Luigi, v. Venti Sett. 69.
Fiorio Laureato, v. Aosta 26.
Bocca Guglielmo, Stradale Lanzo 6.

Scuola *B. V. di Campagna.*

Durio cav. Giacomo, *presidente.*
Savero Gius., dirett. della scuola, *vicepres.*
Schiaparelli dott. Cesare, *consigliere.*
Superga Simone, *cassiere.*
Vinelli geom. Franc., *revisore dei conti.*
Gonis Magno. *id.* *id.*
Gabelli Maria, *segretaria.*

Scuola *B. V. del Pilone.*

Presidente onorario.

Avonemo di Perno conte Natale, Madonna del Pilone.

Vice-presidente onorario.

Girardi Carlo, c. Vitt. Eman. II, 62.

Presidente effettivo.

Verrua Luigi, p. Barriera di Casale 86.

Vice-presidente effettivo.

Dina Domenico, Madonna del Pilone.

Consiglieri.

Luino Giuseppe, Madonna del Pilone.
Sacco dott. Paolo, id.
Bosco Ferdinando, id.
Berrino Pietro id.
Lovera G. B. id.
Moretti Eugenio, id.

Revisori dei conti.

Lusso L., Madonna del Pilone.
Alessio Placido, id.
Arzano Giovanni id.

Segretaria.

Fantino Luigia, insegnante, Torino.

Cassiera.

Fumero Rina, Madonna del Pilone.

Scuola *Boncompagni* e Succursali.

Via Galvani 7.

Presidente

Guglielminetti Marziano, v. Martinetto 9.

Vice-presidente

Luino comm. prof. Giov., v. S. Donato 9.

Consiglieri

Girardi Giacomo, v. Galvani 11.
Biga cav. Gennaro, p. Statuto 4.
Abbati avv. Luigi, v. Fabro 1.
Saroldi cav. Luigi, c. Reg. Margherita 238-40

Economo

Degiorgis prof. Ant., c. Vinzaglio 11.

Tesoriere

Bertone Giacinto, c. Princ. Oddone 12.

Segretario

Mina cav. Ern., c. Princ. Oddone 81.

Revisori dei conti

Fiorio cav. Cesare, v. Jacopo Durandi.
Viglino dott. Lorenzo, v. S. Donato 9.

Scuola *Borgo della Crocetta.*

Via Amerigo Vespucci 9.

Presidente

Badini Confalonieri comm. avv. Alfonso, c. Vitt. Em. II, 86.

Vice-presidenti

Denis comm. Agost., v. Pastrengo 15.
Trivero cav. Enrico, v. Marco Polo 12.

Economo

Ravetti Gio., ☎, v. Amerigo Vespucci 9.

Tesoriere

Simondetti Camillo, v. Pastrengo 15.

Segretario

Badini-Confalonieri avv. Alberto, corso Vitt. Em. II, 86.

Scuola *Borgo S. Paolo.*

Presidente

Colombo Attilio, capo d'arte ferr., borgo S. Paolo, strada vecchia di Grugliasco.

Vice-presidente

Vigna capit. Gio. Virginio, borgo S. Paolo, v. S. Bernardino.

Consiglieri

Dalmazzo avv. Cesare, v. S. Quintino 58.
Levi Salvador, v. Sacchi 26.
Mina prof. Camillo, borgo San Paolo, strada vecchia di Grugliasco.
Grignani Pietro, capo officina ferrovie, v. Monginevro.
Enrico Gius., dirett. delle scuole municipali, borgo S. Paolo.
Baglione Antonio, v. Monginevro.
Signorelli Gio., strada S. Paolo 42.

Segretario-Cassiere

Baudo Gio. Battista, v. Chiomonte.

Revisore

Bogetto-Elena Michele, borgo S. Paolo.

Scuola *Consolata.*

Via Ariosto 1.

Presidente

Bolmida cav. avv. Carlo, v. Milano 1.
Deputato di vigilanza.

Vice-presidente

Bocca-Gallo Luisa, v. Giulio 12.

Cassiere economo

Gagnotto prof. Gius., *Dirett. della scuola*, v. Ponte Mosca 23*bis*.

Segretaria

Locatelli Margherita, v. Garibaldi 5.

Revisori dei conti

Montano Gio. Batt., v. S. Chiara 50.
Cravera Cesarina, v. Carmine 4.

Scuola *d'Azeglio.*

Via Superga 7 e Chieri 12.

Presidente onorario

Guyot comm. Vittorio, *dep. di vigilanza sulla scuola*, v. Villa della Regina 38.

Presidente
Tornielli di Crestvolant conte Celestino, Consigliere provinciale, v. Artisti 37.
Vice presidente
Quattrino cav. Michele, p. Gran Madre di Dio 12.
Cassiere
Marchesa prof. Luigi, *Dirett. della scuola*, v. Chieri 12.
Consiglieri
Piano don G. B., Parroco Gran Madre, p. Gran Madre di Dio 4.
Bosio cav. teol. Franc., v. Chieri 4.
Bottino Barzizza cav. ing. Alfredo, via della Rocca 4.
Brunatto Felice, p. Gran Madre di Dio 7.
Garaccioni cav. Luigi, v. Monferrato 12.
Pastore Pietro, v. Monferrato 5.
Diatto-Delarue Francesca, *ispettr.*, piazza Gran Madre di Dio 12.
Frizzoni-Provana Luisa, v. Moncalvo 1.
Parini-Galvano-Chirio Carolina, *ispettrice*, p. Gran Madre di Dio 14.
Pazzini-Almonte Giuseppina, c. Casale 50.
Ellena Virginia vedova Soldati, v. Moncalvo 9.

Scuola *Torquato Tasso*
Piazza S. Giovanni e v. Basilica 15.

Presidente
Grosso cav. Pietro, p. Em. Filiberto 24.
Vice-presidente
Bersanino cav. Giorgio, corso Regina Margherita 123.
Segretario
Cibrario avv. conte Luigi, p. Em. Filib. 4.
Cassiere
Abrate Giordana Rosa, direttre della scuola.
Consiglieri
Elia can. comm. Gio. Ant., curato della Metropolitana.
Lupo cav. Aug., p. S. Gio., pal. Genevese.
Ispettrici e Patronesse
Pistono-Lova Teresa, c. Palestro 9.
Cibrario-Radino contessa Luisa, p. Emanuele Filiberto 4
Scavarda Angela, p. Gran Madre di Dio 14.
Vernè Andreetta, v. Cavour 48.
Berry Felicina, p. Castello 16.
Nervo Enrichetta, v. Magenta 43.
Gilardini Allasia Matilde, v. Pal. di Città 3.
Macario-Pieroni Fortunata, v. Fiando 10.
Sacerdote-Fubini Lina, v. Goito 2.
Robert ved. Baldracco Rosalia, v. Giulio 14.
Renaudi-Peretta Maddal., v. Venti Sett. 76.
Vigliardi-Paravia Cottino Maria, via Cernaia 16.
Revisori dei conti
Pistono Iginia, coadiutrice, p. Emanuele Filiberto 17.
Balanzino Bovero Emilia, insegnante, via Milano 1.

Scuola delle borgate di *Lucento e Ceronda.*
Tallia Raimondo, *Presidente.*
Buri cav. D. Vincenzo, *Vice-presidente.*
Barberis Giovanni, *Amministratore.*
Gibbone Antonio, *id.*
Pignata Battista, *id.*
Musso Agostino, *id.*
Tallia Ettore, *id.*
Ratto Giuseppe Filippo, *Revisore dei conti.*
Cavalli avv. Paolo Giuseppe, *id.*
Moglia Giovanni, *Segretario.*

Scuola *di Cavoretto.*
Comitato esecutivo
Presidente
Raby avv. Luigi, via Andrea Provana 3.
Deputato di vigilanza
Lanfranchi avv. Lanfranco (Cavoretto).
Direttrice della scuola
Bevione Teresa (Cavoretto).
Economo
Chicco Eman., v. ai Ronchi 194 (Cavoretto).
Tesoriere
Ferriolo Ignazio, v. S. Rocco 41 (Cavoretto).
Segretario
Festa Carlo, c. Vitt. Eman. II, 19.
Consiglieri
Turletti colonn. cav. uff. Vitt., v. Perrone 18.
Re avv. Fausto, c. Vitt. Em. II, 8, oltre P.
Bocco Gio., v. ai Ronchi 345 (Cavoretto).
Garzena Franc., v. Moncalieri 23.
Rubino Antonio, v. ai Ronchi (Cavoretto).
Revisori dei conti
Gramaglia Gaspare, castello (Cavoretto).
Ferrioli Gio., v. ai Ronchi 22 (Cavoretto).

Scuola *Monviso e Rignon.*
Le Scuole Monviso nel corso Oporto 9 e via San Quintino 7 e la Scuola Rignon in via Massena 3 hanno ambedue il medesimo Comitato, composto nel modo seguente:
Presidente
D'Ercole comm. prof. Pasq., c. Siccardi 26.
Vice-presidenti
Errera cav. ing. Adolfo, c. Vitt. Em. II, 95.
Menicoff ing. Franc., v. Venti Sett. 5.
Segretario
Zoppis Ernesto, v. S. Secondo 74.
Tesoriere
Boniscontro dott. Luigi, c. Vitt. Em. II, 66.
Membri
Viecca prof. Giov. Ildebrando, *direttore Scuole Monviso*, c. Oporto 9.
Rignon conte senatore Felice, v. Po 11.
Geisser avv. Alb., ✠ e ✻, v. Arsenale 33.
Denis comm. Agostino, c. Re Umberto 51.
Foa comm. Benedetto, v. Accad. Alber. 42.
Gribaudi prof. Vinc., *dirett. Scuola Rignon*, via Nizza 13.
Zoppis Ernesto, predetto.

Revisori dei conti
Casnova cav. Carlo, v. Assietta 29.
Gabellini cav. Vitt., c. Siccardi 47.
Visconti cav. Angelo, c. Vinzaglio 45.
Zoppis Giuseppe, c. Vitt. Eman. II, 71.

Scuola *Nicolò Tommaseo.*
Piazza Cavour 1.
Presidente
Levy cav. uff. Giacomo, v. Cavour 35.
Vice presidenti
Cassana bar. Ernesto, v. dei Mille 22.
Pomba cav. uff. Gius., v. Carlo Alb. 33.
Segretario
Caruti prof. Antonio, v. Saluzzo 27.
Tesoriere
Bevera Domenico, farmac., v. Mazzini 31.
Membri
Barbaroux Sciolla cont.ª Amalia, *ispettrice*, v. Carlo Alberto 17.
Biscaretti di Ruffia conte Rob., p. Cavour 10.
Canton dott. Gustavo, v. Cavour 30.
Corgiatti teol. Pietro, curato di S. Massimo, v. dei Mille 28.
Curiazzo cav. prof. C. Plac., v. Ospedale 40.
Mosca comm. Luigi, v. Mazzini 20.
Mosca Pucci Ersilia, *ispett.*, v. Mazzini 20.
Salomone cav. Gio., v. Belvedere 26.
Segre avv. Napoleone, v. Ospedale 10.
Zaccaria Angelo, v. Ettore De Sonnaz 4.
Zanotti Bianco ing. Ottavio, v. Rocca 28.
Revisori dei conti
Borello cav. Giovanni, v. Mazzini 27.
Galizia prof. Camillo, v. Montebello 17.

Scuola *Pacchiotti.*
Via Bertola 8-10.
Presidente
Compans di Brichanteau march. ✻ Carlo, v. S. Teresa 10.
Vice-presidenti
Usseglio cav. avv. Leopoldo, v. Genova 3.
Molineri prof. cav. Ces., v. Mazzini 29.
Consiglieri
Palberti-Davicini Edvige, v. S. Chiara 15.
Paissa Pietro, p. S. Carlo 8.
Civallero Adele, c. Oporto 21.
Curione rag. Ettore, c. Oporto 21.
Antolino cav. Bernardo, c. Siccardi 11.
Boselli avv. Silvio, v. Pietro Micca 10.
Micheletti comm. Gio., maggior gen., via Assarotti 7.
Presbitero cav. avv. Ferd., v. Mercanti 17.
Segrè cav. ing. Enrico, v. Ospedale 39.
Arbarello avv. Luigi, v. Maria Vittoria 8.
Goffi Eugenio, v. Genova 21.
Cassiere
Schiapparelli dott. cav. Emilio, v. Alfieri 7.
Segretario
Cossa prof. Pietro, v. Botero 8.
Revisori ai conti
Marty, v. Barbaroux 2.
Mongini avv. cav. uff. Gius., v. P. Micca 8.
Azario Giulio, compropriet. Hôtel Fiorina.

Scuola *R. Parco.*
Podio ing. Ant., *Presid.*, c. S. Maurizio 19.

Scuola *Po.*
Via Barolo 6-8.
Presidente.
Piumato cav. Antonio, v. della Rocca 10.
Vice-presidente.
Oliveri Sev., p. Vitt. Em. I, 11.
Cassiere.
Segre Ernesto, p. Vitt. Em. I, 16.
Segretario.
Robatto prof. Modesto, v. Vanchiglia 11.
Direttore delle scuole.
Giroldi prof. Luigi, v. Po 3.
Revisori dei conti
Tallone ing. Eug., v. Gaudenzio Ferrari 7
Salietti Domenico, v. Artisti 38.
Consiglieri.
Giorgi comm. Giorgio, v. Zecca 9.
Borbonese cav. Emilio, v. Vanchiglia 4.
Gribodo ing. cav. Gio., v. Cavour 5.
Amico ing. capit. Matteo, v. Montebello 21.
Cassone cav. G. U., v. Zecca 11.
Scarpa dott. Guido L., v. Zecca 37.
Missorta Giuseppe, v. Pallamaglio 23.
William Wooldridge, v. Vanchiglia 11.
Cuniberti cav. Teodoro, p. Vitt. Em. 17.
Rossi-Viecca Rosa, v. Lagrange 16.
Oliveri Coggiola Emilia, p. Vittorio I, 11.
Canaveri Bonatti Amalia, v. Sagliano 3.
Piumato-Marchisio Virginia, via della Rocca 10.
Segre-Nizza Emilia, p. Vittorio Em. I, 16.
Guidazio-Roeseler Matilde, corso San Maurizio 61.
Formaiano-Cantin Virginia, v. Bava 9.
Schumacher-Ricchiardi Anna, p. Vittorio Emanuele I, 16.
D'Albertaz-Landi contessa Paola, v. Vanchiglia 1.

NB. Sono pure consiglieri tutti gli insegnanti della sezione.

Scuola *Rayneri* (Maschile e Femminile).
Corso Valentino 28
Vie Burdin 23 e Saluzzo 24.
Presidente
Parato comm. prof. Ant., c. Re Umberto 17.
Vice-presidente
Ferrero d'Ormea e di Palazzo marchese Carlo Vincenzo, v. Saluzzo 37.
Consiglieri ispettori
Balbo di Vinadio cav. Enr., v. Ospedale 9.
Pesce avv. Piero, v. Garibaldi 38.
Consiglieri
Calandra comm. Davide, corso Massimo d'Azeglio 40.
Giacosa comm. prof. Piero, via Pallamaglio 31.
Guareschi comm. Icilio, c. Valentino 11.
Morgari Luigi, v. Bidone 31.

Pozzo comm. Giacomo, v. Nizza 12.
Sacerdote avv. Vittorio, c. Valentino 40.
Sanquirico cav. prof. Carlo, v. Campana 37.
Spandre mons. comm. Luigi, parroco dei Ss. Pietro e Paolo, p. Saluzzo.

Dirigenti le scuole

Baudino Natalina, c. Vitt. Em. II, 96.
Brizio prof. Gio. Batt., v. Goito 4.

Revisori

Fubini banch. Giacomo, v. Nizza 1.
Guidazio prof. Giacomo, v. Ormea 21.

Segretario economo

Grammatica prof. Guiscardo, v. Madama Cristina 47.

Scuola *Ricardi di Netro.*

Presidente

Vicarj cav. ing. Mario, c. Vitt. Em. II, 68.

Vice-presidenti

Carabelli cav. Innocenzo, c. Oporto 51.
Pozzi cav. uff. Tancredi, v. Giannone 5.
Lora colonn. cav. Fermo, c. Re Umb. 10.

Direttore della scuola

Borgna cav. prof. Gius., v. Garibaldi 57.

Cassiere

Montanaro cav. Cesare, c. Vinzaglio 27 *bis*.

Segretario

Mantaut Leonardo, v. S. Domenico 34.

Consiglieri

Aceto avv. cav. Luigi, c. Vinzaglio 23.
Armano Antonio, v. S. Quintino 44.
Ayra cav. Gio., v. Amedeo Avogadro 11.
Badini Confalonieri avv. Alberto, corso Re Umberto 8.
Bertetti cap. dott. Eman., c. Vinzaglio 36.
Besozzi cav. Angelo, c. Vinzaglio 19.
Bompiani colon. cav. Giorgio, v. S. Teresa 2.
Bustico rag. Carlo, c. Vitt. Em. II, 92.
Catinicap. dott. Alpinolo, v. Ottavio Revel 5
Capello Michele, v. Vittorio Amedeo 21.
Conti cav. dott. Franc., c. Oporto 30.
Cora cav. Enrico, v. Lamarmora 2.
Cravera avv. cav. Gius., v. S. Dalmazzo 24
Del Lupo cav. dott. Michele, v. Amedeo Avogadro 24.
Ruster Federico, banchiere, v. Magenta 11.
Magni colonn. comm. Pietro, c. Vinzaglio 21.
Mancio Camillo, v. Montecuccoli 3.
Musso Carlo, c. Vinzaglio 29.
Nasi magg. cav. Edoar., c. Vitt. Em. II, 103.
Polani ing. cav. Vinc., c. Oporto 37.
Pugliese Levi Clemente, c. Re Umberto 2.
Sacco-Oytana avv. Gust., c. Siccardi 31.
Sciorelli Alessandro, v. Giannone 9.
Schutz Feder., v. Amedeo Avogadro 19.
Vochieri cav. Gius., v. Brofferio 1.
Wild Emilio, v. Assietta 61.
Zola prof. Lor., v. S. Quintino 20.

Revisori dei conti

Calandra Francesco, v. Magenta 43.
Caramello prof. rag. Gius., 205 Val San Martino (Villa Gitti).

Scuola *Rosmini.*

Via della Cittadella 3.

Questo Patronato ha per iscopo di provvedere, secondo i bisogni:

a) Alla elargizione di calzature e di vestiti;
b) Alla distribuzione di libri istruttivi ed educativi, di quaderni e di altri oggetti scolastici;
c) A quelle altre forme di assistenza, che possono giovare allo sviluppo fisico, intellettuale e morale degli allievi e delle allieve.

Tacconis cav. dott. Camillo, *Presidente*, v. Private 5.
Vigliardi-Paravia comm. Carlo, *Vice-presidente*, c. Palestro 3.
Biga cav. Gennaro, *vice-pres.*, p. Statuto 1.
Bosio cav. Tullio, *cassiere*, v. Garibaldi 1.
Vacca Ernestina, *direttrice*, v. Cernaia 3.
Gera prof. Ant., *segretario*, v. Cernaia 3.

Consiglieri

Artom dott. cav. Augusto, v. Bagetti 2.
Baer avv. Enrico, v. Montecuccoli 2.
Bellia ing. Gius., v. Principi d'Acaia 1.
Calandra avv. cav. Gio., c. Palestro 1.
Canova cav. Virginio, v. Cernaia 16.
Casalegno Giuseppe, v. Garibaldi 55.
Chiesa dott. Cesare, v. Genova 1.
Conti dott. Francesco, c. Oporto 30.
Curti Augusto, c. Palestro 9.
Paniè cav. avv. Felice, c. Vinzaglio 26.
Pollone comm. Eugenio, c. Siccardi 2.
Ravasenga avv. Luigi, v. Orfane 6.
Tapparo dott. Felice, c. Siccardi 79.

Revisori dei conti

Bertolini avv. Stefano, c. Palestro 4.
Fumagalli cav. Enrico, c. Valdocco 3.
Porro colonn. cav. Felice, v. Boucheron 10.

Scuola *Sclopis F.*

Via del Carmine 25.

Presidente

Della Porta cav. avv. Alessio, p. Savoia 6.

Vice-presidenti

Boetti avv. cav. Ant., v. Cernaia 36.
Cerutti prof. cav. Gius., v. Orfane 26.

Tesoriere

Saffirio prof. cav. Andrea, v. Carmine 2.

Segretaria

Galleani Adele, v. Garibaldi 37.

Revisori dei conti

Michela cav. Gian Pietro, v. S. Chiara 33.
Depetris Costanzo, v. Allioni 4.
Mazzia Gio. Batt., *Dir. didattico*, c. Oporto 59.

Scuola *Silvio Pellico.*

Corso Dante 9.

Opera di assistenza educativa popolare.

Quest'Opera ha per iscopo l'assistenza dalle 12 alle 14, e dalle 16 alle 18 agli allievi ed alle allieve che o hanno l'abitazione assai lontana dalla scuola, ovvero hanno i parenti che lavorano nelle ore anzidette. Subordinatamente si dà pane e minestra, oggetti di vestiario e di calzamenta alle allieve ed agli allievi veramente bisognosi.

Presidente

Negri prof. cav. uff. Pasquale, v. dei Fiori 90.

Vice-presidente e Cassiere

Gallo prof. cav. Gerolamo, *dirett. della scuola*, v. Esposizione 35.

Membri onor. e ispettrici della scuola

Fava-Parvis Giulia, c. Valentino 38.
Mattisurgo-Vegezzi-Ruscalla Ida, v. Rosine 1 *bis*.
Bacci Barbara in Monti Buzzetti, v. Nizza 76.
Negri-Merletti Luisa, v. dei Fiori 90.

Membri effettivi

Bossi cav. Gio., c. Dante 21.
Mercandino Giacomo, v. Ilarione Petiti 9.
Solaro del Borgo conte Aless., v. Mazzini 17.
De Lorenzi padre Cornelio, curato, v. Nizza 56
Lanza frat. (Ditta), barr. di Nizza.
Tinivella Gius., p. Nizza 81.
Gallo-Candelletti Adele, v. Esposizione 35.
Colomberi Marianna, v. Baretti 5.
Marello Rosa, v. Nizza 119.

Segretario

Marsengo Raimondo, v. Tiziano 45.

Scuola *Vincenzo Troya.*

Via Principe Amedeo 19.

Presidente

Biscaretti di Ruffia conte Roberto, Deputato al Parlam., p. Cavour 10.

Vice-presidente

Usseglio cav. avv. Leopoldo, v. Genova 3.

Cassiere

Bersanino cav. Gius., v. Ospedale 41.

Segretario

Pich avv. Ernesto, v. Po 38.

Membri

Nicolis di Robilant nobile Stanislao, via Maria Vittoria 17.
Roggiero cav. avv. Pier Carlo, v. Po 4.
Piumato cav. Antonio, v. della Rocca 10.
Righini cav. Carlo, v. Princ. Amedeo 26.
Grosso cav. Carlo, v. Maria Vittoria 27.
Berry Achille, v. Roma 1.

Direttore

Giroldi prof. Luigi.

Revisori

Pia avv. Secondo, v. Princ. Amedeo 25.
Demichelis prof. Luigi, v. Po 20.
Amelotti Gio., p. Vitt. Em. I, 20.

Scuola *Vanchiglia.*

Via Buniva 19.

Fontana comm. avv. Leone, senatore del Regno, *presid. onor.*, p. Vitt. Em. I, 12.
Antonelli ing. cav. Cost., *presidente*, via Vanchiglia 11.
Macario-Scuvero Pompea, *vice-presidentessa*, v. Gaud. Ferrari 11.
Berzia cav. Pietro, *vice-pres.*, v Tarino 8.
Rho prof. F. Ant., dir. locale, *vice-pres.*, *economo*, v. Artisti 38.
Treves Abramo, *cass.*, c. Vitt. Em. II, 34.
Milone Pasquale, *segret.*, v. Guastalla 14.

Associaz. Nazionale Italiana per la Protezione della Scuola

Per la Direzione Generale.

Bovi prof. ing. Benv. Alessio, *casa* v. San Dalmazzo 24, *studio* v. Arcivescovado 1.

Associazione *Pro Schola*

Sede centrale in Roma.

Sede dell'Italia settentrionale in Torino.

Bovi prof. ing. Benv. Alessio, *casa* v. San Dalmazzo 24, *studio* v. Arcivescovado 1.

Società per gli Asili Notturni

(Labor, Virtus, Charitas)

Riconosciuta in Ente Morale con R. Decreto del 17 novembre 1901. Premiata con Diploma d'Onore a Medaglie in diverse Esposizioni.

Asilo Notturno *Umberto I*

Sede e Direz.: v. Ormea 123, ang. c. Dante.

L'*Asilo Notturno « Umberto I »* sorto nel Gennaio 1888 per iniziativa speciale del fu *comm. Paolo Meille* (validamente coadiuvato dal *geom. cav. Alessandro Marini*), *dà ogni sera ricovero gratuito e temporario ad un gran numero di poveri infelici, momentaneamente sprovvisti di lavoro, di pane e di tetto*, **senza distinzione nè restrizione alcuna di età, nazionalità o religione,** e vuole essere perciò vivamente raccomandato alla filantropia dei nostri concittadini, i quali possono esserne *Soci azionisti*, pagando una o più azioni annue da L. 5; *Soci perpetui*, versando L. 100; *Soci fondatori*, con la elargizione di L. 250 almeno; *Soci onorari*, versando in una sol volta la somma di L. 1000 o più, con diritto ad avere un letto dell'Asilo, intestato in perpetuo al proprio nome od a quello di qualche persona (anche defunta) da essi designata.

NB. — Qualunque oblazione in denaro o in natura di qualsiasi genere, è ricevuta con somma riconoscenza. I sottoscrittori per somme da L. 100 in più, avranno i proprii nomi ricordati sopra Tavole di marmo.

Orario: *L'Asilo rimane aperto ogni giorno dalle* **14** *alle* **17** (dalle 2 alle 5 pom.) *pei* **Visitatori,** *ed ogni sera dalle* **19** *alle* **21** (dalle 7 alle 9) *per l'accettazione dei ricoverandi.*

Consiglio Direttivo.

Presidente

Palestrino comm. avv. Paolo, v. Massena 4.

Vice-presidenti

Foa comm. Benedetto, v. Acc. Albertina 42.
Marini comm. geom. Alessandro, v. Carlo Alberto 9.
Cuniberti avv. Ern. Maria, v. Venti Sett. 78

Direttore di Segreteria
Lanza cav. uff. dott. prof. Domenico, via Pastrengo 15.

Direttore di Tesoreria
Fodratti Telesforo, banchiere, via Maria Vittoria 18.

Ispettore sanitario
Restaldi cav. dott. Eugenio, v. Nizza 91.

Ispettore tecnico
Errera ing. cav. Adolfo, c. Vitt. Em. II, 95.

Consiglieri
Biga cav. Gennaro, p. Statuto 4.
Billotti dott. Alfredo, v. dei Mille 12
De Fernex cav. ing. Alberto, v. Rocca 29.
Henking ing. Emilio, c. Re Umberto 42.
Malvano avv. Gust., v. Sebast. Valfrè 18.
Marentino Achille, agente di cambio, via Princ. Amedeo 12.
Rodano dott. cav. Paolo Adolfo, v. Carlo Alberto 32.
Trivero cav. Enrico, v. Marco Polo 12.

Consiglieri Onorari
Badini Confalonieri comm. avv. Alfonso, senatore del Regno, c. Vitt. Em. II, 86.
Biscaretti di Ruffia conte cav. ing. Rob., deput. al Parlam., p. Cavour 10.
Donghi ing. arch. Daniele (Milano).
Luzzati comm. avv. Ipp., c. Vitt. Em. II, 92.
Pellegrini comm. ing. Adolfo., v. Alfieri 15.
Schalck Enr., stradale di Francia 151.
Siccardi comm. avv. Ferd., v. S. Franc. da Paola 12.

Servizio sanitario
Restaldi cav. dott. Eug., *Ispettore*, predetto.
Billotti dott. Alfredo, predetto.
Borini dott. Agostino, v. Nizza 74.
Ovazza dott. Vittorio, v. Mazzini 27.
Maini dott. Luigi, strada Moncalieri 178.
Marchesi dott. Luigi, v. della Rocca 16.
Bianco dott. Ippolito, v. Baretti 24 *bis*.

Direttore interno dell'Asilo
Barbero Carlo fu Stefano, v. Ormea 123.

Opera Pia *Barbero*
(Asilo dei poveri abbandonati).

Sede provv.: via Urbano Rattazzi 5.

Fondato nel 1893 prende il nome dal benemerito suo fondatore ed ha per scopo di dar ricovero e vitto per un tempo indeterminato ai poveri d'ogni classe, età, sesso, religione e nazionalità, incapaci al lavoro

Direttore e fondatore
Barbero Carlo, v. Urbano Rattazzi 5.

Direttore spirituale
Caccavari M. mons. teol. Antonino, Cappellano onorario della Curia Romana.

Associazione Nazionale
per soccorrere
i Missionari Cattolici Italiani

Sede in Torino
Via Venti Settembre 35, piano pr.

Il Comitato Regionale Piemontese di questa benemerita istituzione, tanto benemerita della [illegible] e della patria, dipende dal Comitato Centrale di Firenze e concorre al buon incremento dell'opera zelando la sottoscrizione di azioni e promuovendo ogni anno, in Dicembre, una vendita d'induzione per i poveri, il cui provento va a profitto dell'Associazione.

Presidente
N. N.

Vice-Presidente
Dumontel comm. Feder., v. Cernaia 36.

Segretario
Cavalli avv. cav. Erasmo, v. Roma 21.

Tesoriere
Geisser avv. cav. Alberto, v. Arsenale 3.

Istituto contro l'accattonaggio
Pane quotidiano

Via Ponte Mosca 25 (Corso Napoli 24).

Fondato nel 1899 allo scopo di provvedere coll'aiuto delle Autorità e dei privati, ad eliminare l'accattonaggio per le pubbliche vie e nelle case, fornendo provvisoriamente immediato asilo e soccorso agli indigenti; coll'avviare, in seguito alle attinte informazioni, agli altri Istituti di Beneficenza quelli che vi potessero essere ricoverati; facilitare il rimpatrio di coloro che possono trovar lavoro o ricovero nel loro paese; provvedere al collocamento presso Industriali, Commercianti, ecc. quelli sprovvisti di lavoro e senza mezzi di sussistenza e col dar loro provvisoriamente lavoro nei locali stessi dell'Istituto; distribuire pane, minestra, ecc. in apposito locale, ed intervenire in tutti i modi possibili e adatti a pro degli indigenti. — Questo Istituto provvede alle spese occorrenti pel suo funzionamento, con le quote dei soci, coi lasciti, donazioni ed oblazioni che gli saranno largiti dalla pubblica e privata beneficenza con un'impresa di pubblicità avente sede in via Carlo Alberto e con la raccolta nelle famiglie dei rifiuti che si ritirano in appositi sacchi distribuiti dall'Amministrazione. I magazzini trovansi in via Schina ang. str. Franca.

Presidente onorario
Badini Confalonieri avv. Alfonso, Senatore del Regno, Sindaco di Torino, c. Vitt. Em. II, 86.

Vice-presidente onorario
De Giuli Giuseppe.

Presidente effettivo
Obert avv. Ettore, v. Stampatori 4.

Vice-presidenti
Fa[illegible]ina Salvatore, v. Pietro Micca 22.
Mo[illegible]tiny cav. Franc., v. Pietro Micca 5.

Segretario
V[illegible]a cav. avv. Fausto, v. S. Domenico 1.

Consiglieri
B[illegible]i prof. ing. Benvenuto, v. S. Dalmazzo 24
[illegible]elli Filippo, p. Carlo Felice 9.
[illegible]o Pietro.
C[illegible]herano di Bricherasio conte Emanuele, [illegible] Lagrange 20.
L[illegible]ppi Alfredo, v. Consolata 15.
R[illegible]zzazza dott. Carlo, farmac., v. Bellezia 4.
B[illegible]gis comm. Gio., maggior gener., c. Vittorio Eman. II, 58.
B[illegible]gnone cav. uff. Carlo, v. Ospedale 36.
T[illegible]rco prof. Ernesto, c. Oporto 37.

Cucina malati poveri
Via Arsenale 13.

Questa Cucina fu fondata dalla signora Ernesta Sampò-Vallerino ed ha per iscopo di fornire gratuitamente brodo, pane, carne, vino, latte, uova, marsala agli ammalati o convalescenti poveri, raccomandati dai medici municipali di beneficenza all'Ispettorato sanitario dell'Opera.

Presidentessa onoraria
S. A. I. e R. la Principessa Laetitia di Savoia Napoleone Duchessa d'Aosta.

Consiglio Direttivo.

Vice-presidenti
Loseglio cav. uff. Leopoldo, assessore municipale, v. Genova 3.
Giriodi di Monastero cav. Guglielmo, c. Duca di Genova 39.

Direttrice
Sampò Vallerino Ernesta, c. Beccaria 2.

Segretario
Camerano avv. cav. Carlo, v. Barbaroux 6.

Vice-segretario
Clerici avv. Ottorino, v. S. Dalmazzo 17.

Cassiere
Crotti Paolo, v. Cavour 1.

Economo
Cravera avv. cav. Gius., v. S. Dalmazzo 24.

Contabile
Appiani prof. rag. Gio., v. Barbaroux 6.

Consiglieri
Carpanetto prof. G. Batt., v. Venti Sett. 54.
Giusiano dott. Gius., v. Bellezia 7.
Paffignone prof. Vittorio, v. Po 2.

Revisori dei conti
Fusa Ottavio, v. Silvio Pellico 2.
Lazzarino Filippo, v. Garibaldi 26.
Righini Luigi, v. Roma 2.
Vialardi di Villanova cav. rag. Carlo, v. Giulio 22.

Ispettorato sanitario
Bessone dott. Mario, v. Alfieri 26.
Camerano dott. Aless., v. Stampatori 12.
Demaison dott. cav. Vitt., v. Zecca 7.
Galli dott. cav. Camillo, v. dei Fiori 8.
Gianotti dott. Paolo, v. Montevecchio 4.
Gibello dott. Carlo, v. Fabro 4.
Giusiano dott. Gius., v. Bellezia 7.
Lattes dott. cav. Nino, v. Pr. Amedeo 12.
Molinari dott. Vitt., v. Giannone 5.
Olivetti dott. Bonaiuto, v. Massena 4.
Seymandi dott. cav. Agostino, v. Amedeo Avogadro 24.
Tirelli dott. prof. Vitige, v. Scuole 10.

Patronesse
Alberti Adolfa, p. Solferino 7.
Beltrami-Baldracco Felicita, p. Statuto 10.
Borgna-Derossi Giulia, c. Palestro 2.
Castellazzi-Rivetta nob. Felicita, R. Convitto vedove e nubili.
Copperi-De Vercelli Clotilde, str. Circonvallaz. 196 (ponte in Ferro).
Comaglia-Calvi Carlotta, v. Corte d'App. 11
D'Oncieu de la Bâtie cont.ª Ernestina, p. Vitt. Em. I, 2.
Ferraris-Calligaris Maria, v. Cernaia 26.
Giordano-Ker Bessie, v. Legnano 31.
Lampugnani-Frisetti Aniceta, v. Cernaia 30
Lana-Frisetti Felicita, v. Cernaia 26.
Malabaila-Scarampi di Monale cont. Adele, c. Vitt. Em. II. 94.
Morelli di Popolo-Ardoino cont.ª Maria, p. Solferino 3.
Pugliese-Levi Clem., c. Re Umberto 2.
Sacerdote Clotilde ved. Sacerdote.
Valabrega-Debenedetti Evelina, via dell'Ospedale 4.
Vallerino-Giraud Caterina, R. Convitto vedove e nubili.
Visone-Rasini di Mortigliengo contessa Amalia, c. Re Umberto 6.

Società Reale di patrocinio
per Correzione, Educaz. ed Istruzione
dei minorenni d'ambo i sessi
Via Arcivescovado 3.

La Società, costituita in Torino con R. Brevetto 21 novembre 1846, ha il caritatevole scopo di riabilitare i minorenni d'ambo i sessi dediti all'ozio, o perchè resisi intollerabili presso le proprie famiglie.

A tal fine essa procura di combattere la loro tendenza al vagabondaggio col destinarli alla loro entrata nell'Istituto, ad una delle officine, alla litografia, alla tipografia, legatoria, fonderia, selleria, ecc.

La Società provvede al corredo, al mantenimento, all'istruzione dei giovani coi lasciti, donazioni, colle quote dei soci paganti, e col terzo della retribuzione accordata dai capi d'arte ai giovani per mano d'opera.

Tutti questi proventi non sono sufficienti alle spese ed al mantenimento ed educazione, ed è perciò che il Consiglio fa appello alla carità dei concittadini perchè vengano in soccorso di questo pio Istituto, che compie una grande missione, quella di fare dei nostri traviatelli buoni ed onesti operai e bravi soldati.

La Società è posta sotto la protezione di S. M. Ne sono presidenti onorari i Ministri per gli affari dell'Interno e di Grazia e Giustizia. Quest'onorificenza viene conferita con apposita deliberazione dell'assemblea generale a personaggi distintissimi per particolari benemerenze verso la Società

Presidenti Onorari
S. E. il Ministro dell'Interno.
S. E. il Ministro di Grazia e Giustizia.

Consiglio d'Amministrazione

Presidente

Rosano Camillo, uff. ✠, ✻, v. Sagliano 1.

Vice-Presidente

Montaldo comm. dott. Gius., c. Vittorio Em. II, 82.

Consiglieri

Parato comm. prof. Antonino, corso Re Umberto 17.
Negri cav. uff. prof. Pasquale, v. Fiori 90.
Malacarne Luigi, p. Vitt. Em. I, 16.
Boni comm. Giulio, v. Finanze 3.
Devalle avv. Giacinto, c. Siccardi 4
Lora cav. colon. Fermo, c. Re Umberto 10.
Billotti dott. Alfredo, v. dei Mille 12.
Lingua magg. Gius., ✠, ✻, *segret. generale*, strad. di Francia 3.

Sezione Femminile

sotto la protezione di S. A. R.
la Principessa Maria Elisabetta di Sassonia
Duchessa di Genova

Melano di Portula-Viarana cont. Carolina, *Direttrice*, v. Cernaia 8.

Consigliere

Ganora-Marocco Clelia, v. Belvedere 6.
Trossarelli Giuseppina ved. Saracco, via Berthollet 5.

Tesoriere

Demaria Giuseppe, v. S. Quintino 46.

Revisori dei conti

Camusso cav. Adolfo, v. Roma 3.
De Petro ten. colonn. Giorgio, v. Mazzini 1.
Capello Michele, v. Vitt. Amedeo 21.

Ragioniere

Masoero ing. cav. Ant., v. Assarotti 4.

Notaio dell'Istituto

Staccione Gius., v. Alfieri 10.

Segretari aggiunti

Cerutti Gioachino (Moncalieri).
Chiapetti Placido, v. Cavour 4.

Istruzione religiosa

I reverendi Sacerdoti della Missione.

Sanitari facenti servizio

Verrone cav. dott Ulderico, v. Accademia Albertina 21.
Billotti dott. Alfredo, v. dei Mille 12.
Faracovi dott. Agostino, c. Oporto 31 *bis*.
Allasia dott. Giacomo, p. S. Carlo 2.
Borsotti dott. Gio., *supplente*, corso Regina Margherita 142.
Camera dott. Edoardo, v. Porta Palat. 1.
Deregibus cav. dott. Candido, *suppl.*, via del Carmine 6.
Garra dott. Ernesto, *suppl.*, v. Donati 12.
Reymond dott. comm. Carlo, *chirurgo oftalmico*, via Barbaroux 43.
Camusso Adolfo, ✠, *chirurgo odontalgico*, via Roma 3.
Rota cav. Pietro Gius, *chirurgo ortopedico*, piazza Carlo Felice 7.
Gianotti Belisario (antica farm. Taricco).
Boniscontro dott. Luigi, *farmacista*, corso Vittorio Emanuele II, 66.

Impiegati interni

Roberto Carlo Alberto, *Economo*.
Craveri Francesco, *Censore*.

Maestri elementari

Ambrosione Francesco.
Faino Gius., v. Vitt. Amedeo II, 13.
Mussatto Bernardo, v. S. Donato 45.

Direttore della musica

Massa di San Biagio conte Enr., v. Maria Vittoria 1.

Maestro di musica.

Misci Giuseppe, v. Po 21.

Maestro di disegno

Tellini prof. Guglielmo, v. Bogino 23.

Maestro di scherma

Ferrero Gio. Battista, v. Vanchiglia 1[illegible].

Casa benefica pei giovani derelitti d'ambo i sessi

Sezione Maschile, angolo via Principe d'Acaia e v. Susa.
Sezione Femminile, v. Vassalli Eandi 3[illegible].

Fondata il 4 luglio 1889 dall'avv. cav. Luigi Martini, pretore urbano di Torino. Fu aperta con 10 giovani, oggi ne accoglie 295 giovani e 38 fanciulle.

La Casa Benefica si propone di fornire pronto, immediato ricovero ai fanciulli ed alle fanciulle di età non minore agli anni sette e non maggiore degli anni sedici che, per qualsiasi motivo, trovinsi abbandonati senza mezzi di provvedere alla propria esistenza, e di procurare ad essi collocamento e lavoro presso le famiglie, commercianti ed industriali della Città e del Contado.

La Casa Benefica estenderà la sua sfera di assistenza e di protezione anche ai fanciulli d'ambo i sessi maltrattati dai loro genitori o dalle persone che, in mancanza di questi, ne fanno le veci.

Saranno ammessi nella Casa Benefica i minorenni derelitti od abbandonati, a qualsiasi religione appartengano, preferibilmente nell'ordine seguente:

1° Orfani di padre e madre;

2° Orfani di padre e la cui madre non possa mantenerli;

3° Orfani di madre ed il cui padre non possa provvedere al loro mantenimento;

4° Coloro che per avere il padre e la madre in carcere, all'ospedale, emigrati in lontane contrade od altrimenti assenti, trovansi nella condizione degli stessi orfani di padre e madre;

5° Coloro che per avere il padre e la madre nelle condizioni accennate al n. 4 sono da parificarsi a quelli indicati ai numeri 1 e 3;

6° Tutti coloro infine che, pur non trovandosi in alcuna delle condizioni suindicate, si trovano nel bisogno di essere tolti, anche solo provvisoriamente, allo stato di miseria o di corruzione che li circonda, oppure di essere sottratti a maltrattamenti che mettono in pericolo la loro esistenza.

Comitato Direttivo

Presidente

Denis comm. Agostino, v. Pastrengo 15.

Vice-Presidente

Leumann comm. Napoleone, c. Vittorio Em. II, 105.

Consigliere delegato

Aubert cav. Luigi, str. di Francia 99.

Consiglieri

Aghem cav. Gio., Piossasco.
Gilardini comm. Pietro, v. Ponte Mosca 18.

A[illegible]ar avv. cav. Moise, v. Venti Sett. 54.
B[illegible]si comm. ing. Cesare, c. Vitt. Em. II, 44.
C[illegible]alli d'Olivola nob. ing. Cam., v. Po 30.
V[illegible]a comm. avv. Tomm., v. S. Domenico 1.

Direttore-Segretario interno

Toscano M. Policarpo, v. Susa ang. via Principi d'Acaja.

Consiglio di Patronato

Vice-Presidenti

B[illegible]lono-Garneri Flavia, v. Princ. d'Acaja 22
C[illegible]nova-Buscaglia Viglielmina, via Assietta 29.

Ispettrici

Abate-Botto Maria, via Susa angolo via di Francia 56.
Bonelli-Martini Maria, Grugliasco
Cibrario Carbonazzi Elisa, c. S. Martino 2.
De Mezzi-Franco nobile Giuseppina, via Barolo 5.
Fubini Anna in Fubini, v. Princ. Amedeo 12
Gilardini-Alasia Matilde, v. Pal. di Città 3.
Losio-Ramella Fadilla, c. Vitt. Em. II, 71.
Aubert-Calligaris Ernesta, via Giacinto Collegno 28.
Losio-L'Orsa Vittorina, c. Siccardi 26.
Perino Zegna-Ritt-Roncati Emma, c. Beccaria 2.
Leumann-Cerutti Amalia, c. Vitt. Em. II, 105
Milano-Rizzetti Giuseppina, v. Cibrario 4.
Ribet Matilde, c. Vittorio Eman. II, 88.

Consigliere

Ajello-Richetta Elisa, p. Solferino 6.
Andreis baronessa Palmira, corso Vittorio Eman. II, 72.
D'Angrogna Pallavicino marchesa Anna.
Deregibus-Massa Maria, v. Plana 5.
Moris Dupuy Teresa, v. Carlo Alberto 41.
Schiapparelli Cardone Alexine, via San Massimo 53.

Medici gratuiti

Deregibus dott. cav. Candido, v. Carmine 6.
Baglione dott. Umb., *chirurgo-dentista*, via Genova 24.

Direttore spirituale

Suria prof. cav. D. Gius, c. Oporto 17.

Direttore didattico

Suria prof. cav. D. Giuseppe, predetto.

Arciconfrat. della Misericordia e Patronato pei liberati dal carcere

già Opera Pia della Misericordia
Via Barbaroux 41.

È sorta l'*Opera Pia della Misericordia* per effetto dell'editto 24 dicembre 1836 di Carlo Alberto dalla separazione dei redditi e del patrimonio dell'Arciconfraternita di San Giovanni Battista Decollato, eretta nella città di Torino nell'anno 1578, di cui faceva parte, allo scopo di sovvenire moralmente e materialmente i carcerati. Con R. Decreto 12 febbraio 1899 l'*Opera Pia della Misericordia* venne trasformata in *Patronato pei liberati dal carcere*.

Ne sono Patroni onorarii le LL. MM. il Re e la Regina d'Italia e pur sempre godè favori ed appoggi dai Principi di Casa Savoia.

Presidente

Bellia ing. Gius., v. Principi d'Acaja 12.

Vice-presidente

Murialdi cav. Fed., v. Barbaroux 31.

Consigliere delegato

Sartorio avv. Felice, p. Giulio 12.

Consiglieri

Badini-Confalonieri avv. Alberto, corso Re Umberto 8.
Bobba comm. Romualdo, c. Palestro 9.
Bonino cav. Natale, v. Carlo Alberto 5.
Cantù avv. Gio., v. Corte d'App. 1.
Ferrando ing. cav. Gio., v. S. Dalmazzo 7.
Mo canon. Michele, v. Maria Vittoria 16.
Peghini Giacomo, v. Mad. Cristina 12.
Triulzi avv. Alessandro v. Consolata 8.
Wench can. teol. cav. Prosp., R. Chiesa di S. Lorenzo.

Censori

Bertrand ing. cav. Franc., v. S. Dalmazzo 11.
Bodoira cav. Lor., c. Princ. Eugenio 16.
Scala Antonio, v. S. Dalmazzo 11.

Segretario

Morano Alberto, v. Barolo 20.

Tesoriere

Gedda Alfonso, v. Scuole 9.

Società di Patrocinio pei poveri dimessi dal Manicomio

Via Giulio 22.

Eretta in Ente Morale con Decreto Reale 10 Dicembre 1891. Ha per iscopo di procurare lavoro e prestare assistenza con mezzi morali e materiali ai pazzi convalescenti o guariti da pazzia alla loro uscita dal R. Manicomio. Il sussidio, su proposta dei Patroni, sarà pure inviato a domicilio nei primi sei mesi dalla dimissione. La Società è amministrata da un Consiglio di 12 Membri, di cui 6 eletti dai Soci.

Sono *Soci perpetui* coloro che contribuiscono con somma superiore a L. 100 una volta tanto, e *Soci triennali* coloro che firmano un'azione di L. 5 annue.

Nel 1901 venne aperta in via Biella 16 una casa di lavoro nella quale i dimessi (donne) possono trovare vitto, alloggio ed assistenza in attesa di lavoro stabile.

La Casa assume lavori di cucito, calzetteria e rammendo di vestiario e biancheria per conto dei privati.

Presidente

Aghemo di Perno conte comm. Natale, via S. Massimo 53.

Vice-presidente

Cibrario gr. uff. ✠ avv. Giacinto, Senat. del Regno, v. Mercanti 18.

Consiglieri

Bertetti avv. Michele, deput. al Parlam.
Ricci Des Ferres barone Carlo.
Marro comm. prof. Ant., v. Cernaia 40.
Rivano dott. Feder. (Collegno).
Nuvoli conte Luigi, v. Scuole 8.
Audifredi cav. uff. Adriano, c. Oporto 28.
Del Carretto di Torre Bormida marchese Ernesto, v. Princ. Amedeo 12.
Raby avv. Luigi, v. Provana 3.
Cerutti geom. Paolo, v. Giulio 22.
Tirelli prof. Vitige, v. Scuole 10.

Revisori dei conti

N. N.
N. N.

Segretario

Cerutti z.com. Paolo, predetto.

Economo

Viatardi di Villanova ragion. Carlo, via Giulio 22.

Esattore

Pezzati Fel., v. S. Domenico 28.

R. Arciconfraternita dei SS. Maurizio e Lazzaro

Basilica Magistrale (v. Milano)

Chiesa principale dell'Ordine in Italia.

(Vedi a pag. 115 Edifizi Religiosi).

Istituita da Re Vittorio Amedeo II, con bolle magistrali del 1° febbraio 1729 adempie, oltre a varii uffizi religiosi, il glorioso dovere di dotar figlie povere.

Vi appartennero nei varii tempi i più ragguardevoli cittadini sia nell'Ordine gerarchico che in quello dei dignitari di Corte, dei Magistrati e delle altre classi inferiori. — Ne celebrano i primerato cavalieri dell'Annunziata, dignitari dell'Ordine Mauriziano e prelati ragguardevoli, ecc. Ne fanno parte anche oggi S. M. il Re e F. I. L. AA. RR. il Duca d'Aosta ed il Duca di Genova, ecc.

Consiglio d'Amministrazione

a cenno della L. Decreto Ministeriale 25 giugno 1898.

Presidente

Elia Ieor. can. D. Gio. Ant., ✠, curato della Metropolitana, v. Venti Sett. 85.

Vice-presidente

Moris Ettore, uff. ✱ e ✪, v. Carlo Alb. 19.

Priore (Membro nato)

Morino Giovanni, chimico farmacista, via Milano p. Basilica.

Vice-priore (Membro nato)

Gurgonis mons. Luigi, v. Consolata 5.

Rettore (Membro nato)

Bossatis can. Antonino, Cappellano del-l'Ordine Mauriziano, ✱, v. Milano 20.

Direttore di segreteria

Provana dei conti di Collegno Eman., ✱ e ✪, v. S. Dalmazzo 15.

Direttore di ragioneria

Bosco di Ruffino conte avv. Vitt., v. Accademia Albertina 34.

Direttore di tesoreria

Bertoni avv. Gius., ✪, c. Vitt. Em. II, 68.

Revisore dei conti

Franchi Verney della Valletta avv. Filib. ✱ e comm. ✪, v. dei Mille 6.

Consiglieri

Cibrario conte Ippolito comm. ✱ e ✪, c. S. Martino 2.

Borda Ettore, uff. ✱ comm. ✪, v. Saluzzo 9.

Folco cav. avv. Carlo.

Combetti Gio. Batt., ✪, v. Consolata 5.

Pansa cav. Gio., v. Misericordia 3.

Arciconfraternita della SS. Trinità

Via Garibaldi 6.

Fondata nel 1577, è amministratrice di varie Opere pie, fra le quali l'**Ospizio dei poveri convalescenti d'ambo i sessi,** nel borgo della Crocetta

Presidente

Caligaris avv. Gustavo, ✪, v. Corte d'App. 2.

Vice-presidente

Busca can. teol. Edoardo, v. Acc. Scienze 2.

Consiglieri

Brunatto Felice, p. Gran Madre di Dio 7.
Demichelis Gius., v. Palazzo di Città 9.
Denis comm. Agostino, v. Pastrengo 15.
De-Bernocchi Ces., p. Gran Madre di Dio 14
Perracchione Michele, v. S. Teresa 1.
Borgioli Pietro, v. Cavour 7.
Casetta Gius., v. Stampatori 10.
Bottalo cav. prof. Gius., v. Conte Verde 1.
Zambelli cav. Andrea, c. Raffaello 20.
Alasonatti Pietro, v. Bellezia 29.
Righini cav. Carlo, v. Princ. Amedeo 26
Busca can. teol. Edoardo, v. Acc. Scienze 2.
Tasca Enr., *archic.*, v. Val S. Martino 219.
Mosca rev. don Gio., *rettore*, v. Garibaldi 6.
Peyron abate teol. avv. Zaverio, *vice-rettore*, v. Garibaldi 6.
Reviglio Eug., v. Garibaldi 6.
Lovera prof. Vinc., v. S. Domenico 40.

Consulente e segretario

Bianchetti avv. cav. Carlo, c. Siccardi 15.

Tesoriere

Reviglio Eug., v. Garibaldi 6.

Direzione spirituale della chiesa

Rettore

Mosca rev. prof. don Gio., predetto.

Vice-rettore

Peyron abate teol. avv. Zaverio, pred.

Cappellani

Banchio prof. teol. Gio., v. Venti Sett. 8[illegible].
Mondino don Luigi, v. Venti Sett. 78

Priore

De-Bernocchi Cesare, p. Gran Madre di Dio 14.

Vice-priore

Righini cav. Carlo, v. Princ. Amedeo [illegible]

Pia Opera della Santificazione delle Feste

Sotto il Patrocinio di **S. Giuseppe**

Canonicamente eretta nella Chiesa di S. Teresa con Decr. della Curia Arcivesc. 14 marzo 1861.

Ha per iscopo di promuovere l'osservanza di tutti i giorni festivi prescritti dalla Santa Chiesa. Essa si compone di *Membri promotori* che pagano una quota annuale di **lire una**; e di *Membri aderenti* che pagano una quota annuale di **centesimi trenta**.

Presidente

Muriana teol. Domenico, v. S. Teresa

Vice-presidente

Wench can. Prospero, v. Palazzo Città 4.

Tesoriere

Giordano avv. Luigi, v. Carlo Alberto 1.

Segretario

Solaro Del Borgo nob. Paolo, v. Mazzini 17.

Consiglieri effettivi

Barlassina sac. Luigi, v. S. Massimo 21.
Bonino cav. Natale, v. Carlo Alberto 5.
Cappa avv. Ettore, c. Vitt. Eman. 74.
Ferrero teol. Lorenzo, v. S. Teresa 5.
Racca avv. Carlo, c. Oporto 2.
Repelli Giacomo, v. S. Tommaso 10.
Recchiardi Melchiorre, v. Alfieri 8.
Stevano Antonio, v. Mercanti 17.
Bizio Clemente, v. Bogino 12.
Vaccarino geometra Gio., v. Cernaia 22.
Il Presidente dell'Unione Operai Cattolici

Collettore

Grosso Marco, v. S. Tommaso 25.

Lega per il Riposo Festivo

Via Arsenale 12

Quest'Associazione si compone di tutti i volonterosi di qualsiasi opinione o credenza i quali si obbligano all'osservanza del riposo festivo per sè e per i loro dipendenti e prendono il nome di *Soci aderenti*. Quelli tra essi che vorranno contribuire alle spese dell'Associazione coll'offerta di **una lira** all'anno, formano la categoria dei *Soci aderenti oblatori* — Diffonde gratuitamente un proprio giornale ed una guida commerciale.

Presidente

Dematteis comm. Carlo, v. Nizza 32.

Vice-presidente

Muriana teol. Domenico, p. S. Teresa.

Segretario

Solaro del Borgo nob. Paolo, v. Mazzini 17.

Consiglieri

Artuffo teol. cav. Gio. Batt., v. S. Domenico 28
Bizio Clemente, v. Bogino 12.
d'Harcourt di Monasterolo conte Giulio, via della Rocca 49.
Racca avv. Carlo, c. Oporto 2.
Ricci Des Ferres bar. Carlo, v. Bogino 12.
Scati di Casaleggio marchese Vitt., piazza Maria Teresa 2.
Stevano Antonio, v. Mercanti 17.
Vaccarino geom. Gio., v. Cernaia 22.
Balbo di Vinadio nob. Enrico.

Opera pia Gaja dei Gioiellieri, Orefici e Argentieri

Via Roma 9.

Fondata dal fu Innocenzo Gaja con testamento 3 ottobre 1838, e riconosciuta con Regio Decreto 5 maggio 1851, ha per iscopo di soccorrere poveri appartenenti alla classe dei gioiellieri, orefici ed argentieri. È affidata ad una Amministrazione composta di un Presidente nominato dal Prefetto della Provincia, di quattro membri eletti dal Consiglio Comunale di Torino e di altri due eletti dalla Società dei lavoranti orefici ed arti affini.

Spurgazzi dott. cav. Giovanni Maurizio, *presidente*, c. Palestro 9.
Marchisio Fel., *vice-pres.*, v. Pallamaglio 23 e 25.

Consiglieri

Ducloz avv. cav. Carlo, v. Corte d'App. 7.
Marchesi ing. cav. Enr., v. Passalacqua 10.
Lissolo Pietro, v. Santa Teresa 2.
Guglielmotto Luigi, v. Cernaia 20.
Roggero Mario, v. Po 1.
Benso cav. Massimo, *segret.*, c. Cairoli 4.

Pia Congregazione dei Banchieri, Negozianti e Mercanti

sotto il titolo della Mad. SS. della Fede

Via Garibaldi 25.

Questa Congregazione, che venne istituita fin dal 1663 fra i banchieri, negozianti e mercanti della nostra città conta circa 300 soci. Essa ha duplice scopo religioso e materiale. Raggiunge questo col devolvere il ricavo delle rendite che essa possiede e delle oblazioni che annualmente le vengono fatte a favore degli associati alla medesima, nonchè ad essa estranei, purchè appartenenti o non appartenuti al ceto commerciale od industriale, e che per vecchiaia o per infortuni a loro non imputabili si trovano nell'impossibilità di provvedersi il bisognevole per la vita, aggiunge quello, fra l'altro, con funzioni religiose che vengono celebrate nei giorni festivi nelle proprie Cappelle.

Presidente

Beltrami Luigi, v. Venti Settembre 58.

Vice-presidenti

Triulzi Rocco, v. Consolata 8.
Illario Annibale, v. S. Chiara 60.

Segretario

Baretta avv. Donato, v. Carmine 8.

Tesoriere

Bersanino cav. Gius., v. Ospedale 11.

R. Opera della Mendicità Istruita

Via S. Massimo 21.

Fu fondata nel 1743: vi si ammaestrano i poveri d'ambo i sessi, a cui si dà una convenente educazione civile e religiosa ed insegnamento elementare.

Le sue Scuole sono affatto gratuite, ed a spese della Regia Opera vengono distribuiti agli scolari ed alle scolare delle classi diurne tutti i libri ed oggetti scolastici occorrenti, ed inoltre sono distribuiti premi di emulazione in fine di anno.

Presidente

Galleani de Saint-Ambroise bar. Orazio, comm. ✱, Gr. cr. ✪, ten. generale nella riserva, v. Nizza 21.

Direttori

Ceppi conte prof. Carlo, ✱, Gr. uff. ✪, via Bogino 20.
Del Carretto di Torre Bormida marchese Ernesto, v. Princ. Amedeo 12
Ferrua prof. Michele, ✪, v. Maria Vitt. 42.
Gariazzo cav. prof. Carlo Placido, ✱, ✪, v. Ospedale 40.
Musso Gius. Ant., v. Lagrange 2.
Mottura cav. avv. Emilio, p. B. V. degli Angeli 2.
Gazelli di Rossana conte Alberto, comm. ✱, Gr. uffiz. ✪, v. Mazzini 43.
Peyron abate teol. D. Zaverio.

Impiegati

Ferraris di Celle ing. conte Alessandro, *segretario*, v. S. Franc. da Paola 43.
Calleri di Sala conte Giorgio, *tesoriere*, via Barolo 12.
Fauda Carlomagno, *geometra perito tecnico, prof. di disegno*, v. S. Massimo 32.

Classi diurne maschili in n° di 24:
Via Rosine 18 — Via Andrea Doria 11 — Via Mazzini 31 — Via Scuole 16. — Borgo Dora, via Fucina 6 — Via dei Fiori 24.

Classi serali maschili in n° di 6:
Via Rosine 14 *bis*
Disegno, lingua italiana e francese.

Classi diurne femminili in n° di 17:
Via S. Massimo 21 — Via Andrea Provana 7 — Via Giulio 15. — Via Porporati 3 — Piazzetta S. Giulia 36.

Società degli Asili pei lattanti

Approvata con R. Decreto 17 luglio 1876.

Sede v. Ospedale 19.

La Società attualmente ha 6 asili: il 1° a San Salvario, v. Nizza 20; il 2° a santa Giulia, p. santa Giulia 8; il 3° S. Massimo, in via dei Mille 21; il 4° S. Carlo, in via Lascaris 4; il 5° S. Donato, via Saccarelli 4; il 6° al Borgo Dora, via Rivarolo 2.

Presidenti onorari
Le LL. AA. RR. il Duca e la Duch. d'Aosta.

Protettrici della Società
Le LL. AA. RR. le Duchesse di Genova.

Fondatrice
Bon Compagni di Mombello contessa Barbara nata Pullini di sant'Antonino.

Presidente emerito
Spandre mons. comm. Luigi, vescovo titolare di Tiberiade.

Presidente
Manno barone D. Antonio, v. Ospedale 19.

Vice-Presidente
Antonielli di Costigliole e di Oulx cav. Alessandro, via Lagrange 29.

Consiglieri Ispettori
Abrate cav. Antonio, c. Vitt. Em. II, 68.
Barberis comm. Pier Angelo, via Bava 7.
Bersanino cav. Gius., di Leone, *direttore di Segreteria*, v. Alfieri 26.
Ceriana-Mayneri conte comm. Lodovico, c. Duca di Genova 27.
Galletti cav. Arrigo, piazza Vitt. Em. I, 17.
Gianotti bar. avv. Romano, v. Alfieri 17.
Lupi di Moirano nob. Edoar., v. dei Mille 36.
Ripa di Meana conte uff. ✻ Alfonso, via Mazzini 40.
Rondolino avv. Ferd., v. Porta Palatina 2.

Tesoriere
Airaldi avv. Celidonio, esattore comunale, v. Bogino 11.

Patronesse
Abrate Rosa n. Maloria, c. Vitt. Em. II, 68.
Alessi di Canosio cont. Amalia nata Gibellini, v. Venti Settembre 56.
Carle Adele n. Abrate, c. Re Umberto 17.
Cova bar. Maria n. Vallin, v. Barolo 12.
De Cardenas contessa Vincenza n. Garelli della Morea, v. dei Mille 33.
Del Carretto di Torre Bormida marchesa Giuseppina n. Gazzelli di Rossana, via Princ. Amedeo 12.
Denina-Baricalla Luisa, p. S. Carlo 6.
Faussone di Clavesana march. Maria nata Trompeo, v. Carlo Alberto 39.
Ferrari di Castelnuovo marchesa Felicita, v. Bogino 20.
Figarolo di Groppello contessa Carolina nata Mazè de la Roche, v. Mazzini 42.
Ghislieri marchesa Livia nata Tornielli-Bellini, v. Assietta 48.
Gianazzo di Pamparato contessa Olimpia n. Natta d'Alfiano, p. S. Carlo 8.
Manno baronessa Carlotta n. de Laugier, v. Ospedale 19.
Manno baronessa Eleonora nata Cordero di Vonzo, v. Ospedale 19.
Martini di Cigala cont. Fanny n. Ferrero-Ardicini, v. Sagliano 4.
Perrone di S. Martino contessa Benedetta n. Benedetti, c. Siccardi 75.
Pinelli contessa Adele nata Franchetti, Direzione Ospedale Umberto I.
Piossasco d'Airasca contessa Felicita nata Gay di Quarti, v. Corte d'Appello 22.
Riccardi di Lantosca contessa Virginia nata Basco, v. Carlo Alberto 39.
Rondolino Albina nata Gianoli, v. Porta Palatina 2.
Rondolino Teresa nata Ghersi, v. Porta Palatina 2.
Rosa di San Marco contessa Celeste nata Fornelli, v. Sagliano 4.
Visone S. E. cont.ª Amalia nata Rasini, c. Re Umberto 6.

SOCIETÀ
degli
ASILI INFANTILI URBANI
Via Principe Tommaso 25.

Questa Società di Azionisti, fondata nell'anno 1839, premiata con parecchie medaglie ad Esposizioni e Congressi e con quella d'oro alle Esposizioni di Torino 1898, e di Parigi 1900, tiene ora aperti otto Asili infantili.

N. 1. (*Bon-Compagni*) c. Reg. Margh. 47.
» 2. (*Bay*) v. Principe Tommaso 25.
» 3. (*Azeglio*) v. Biamonti 1.
» 4. (*Aporti*) corso Valdocco 15.
» 5 (*Cavour*) c. Oporto 11.
» 6. (*Bonacossa*) v. Nizza 20.
» 7. (*Pio V*) v. Pio Quinto 11.
» 8. (*Principe Tommaso*) v. S. Secondo 31.

Presidente onorario della Società
S. A. R. il Principe Emanuele Filiberto di Savoia duca d'Aosta.

Consiglio direttivo.

Presidente della Direzione
Rignon conte Felice, Senatore, v. Po 11.

Vice-presidente
Rossi teol. comm. prof. Pietro, v. Goito 15.

Direttore di contabilità
Davicini cav. ing. Attilio, v. Sacchi 22.

Direttore di economia
Giriodi di Monastero conte Augusto, via Saluzzo 37.

Consiglieri
Gariazzo cav. avv. dott. aggr. Carlo Placido, v. Ospedale 40.
Frisetti cav. avv. Ferd., v. Pr. Tommaso 15.

Segretario
Parato prof. comm. Ant., c. Re Umberto 17.

Tesoriere
Mossi cav. prof. Vincenzo, v. Goito 11.

Commesso
Vighetti Modesto, v. Princ. Tommaso 25.

Asilo Inf. *Umberto I* (Piazza d'Armi)
Corso Oporto 48.

Eretto in Ente morale con Regio Decreto del 5 luglio 1900

Presidente
Vaccarino geom. cav. Gio., v. Cernaia 22.

Vice-presidenti
Canova cav. uff. Carlo, v. Assietta 29.
Vigliani dott. cav. Luigi, v. S. Quintino 34.

Segretario
Ansaldi prof. Giorgio, v. S. Secondo 22.

Tesoriere
Ottonelli Biagio, c. Vitt. Eman. II, 92.

Consiglieri
Montaldo dott. comm. Gius., c. Vittorio Em. II, 82.
Sonaglia cav. Paolo, v. Morosini 8.
Mazzonis di Pralafera bar. Ett., c. Vinzaglio 14.
Montanaro cav. Cesare, c. Vinzaglio 27 *bis*.
Poma Gius., c. Oporto 53.
Nicola avv. Adolfo, c. Oporto 38.

Asilo infantile della Confraternita della SS. Annunziata
Via Gaudenzio Ferrari 16.

Quest'Asilo infantile venne fondato ed eretto il 4 dicembre 1864. Nell'acquisto del terreno e fabbricazione dell'edifizio sul disegno dell'ing. cavaliere Camusso, la detta Confraternita spese più di L. 100,000, e lo provvide di un reddito di L. 6000, che presentemente, in seguito a lasciti e doni di benefattori sopravvenuti, supera lire 10,000. L'Asilo aperto nel 1869, accoglie 300 alunni Esso è amministr. dal Cons. della suddetta Confraternita.

Vi sono ammessi gratuitamente i fanciulli poveri dei due sessi dell'età di tre anni a sei, ai quali si distribuisce pure gratuitamente la minestra in ogni giorno.

Amministrazione
La Confrat. della SS. Annunziata, v. Po 49.

Presidente onorario
Piccone cav. not. Antonio, c. Cairoli 4.

Ispettore onorario
Gariazzo cav. avv. prof. Carlo Placido, v. Ospedale 40, p. 3.

Presidente effettivo
Lavagna avv. Luigi, v. S. Dalmazzo 22.

Vice-Presidente
Anselmi avv. Giorgio, v. Po 48.

Ispettori delegati
Miletti Antonio, v. Po 50.
Bollati avv. Giacomo, v. Gaud. Ferrari 18.
Claretta bar. avv. Amedeo, v. Rocca 13.
Borio prof. cav. Agostino, v. Ospedale 41.
Ghio Giovanni, p. Vitt. Em. I, 13.

Ispettore sanitario dell'Asilo
Rebaudengo dott. Felice, v. Po 24.

Visitatrici
Gaude Angela, v. Po 49.
Gaude Maddalena, v. Po 49.
Sacchi Costanza, v. Po 26.
Sansoni-Facelli Adelina, p. Vitt. Em. I, 13.
Rebaudengo-Sismonda contessa Cristina, v. Rosine 5.

Maestre
Gianotti Tranquilla, *maestra e direttrice interna*, v. Plana 5
Canavero Giovanna, v. Zecca 33.
Roncati Teresa, via Principe Amedeo 52.
Rigoni Angela, v. Barolo 5.
Ferrante Rita, v. Po, 28.

Asilo infantile Maria Teresa
Eretto il 28 marzo 1857.
Vie Rivarolo 1 e Cignarolo ang. Ponte Mosca
e Succursale **Principe di Napoli**
Via Alessandria 12.

Sotto l'alto patronato di S. A. R. il Princ. ereditario Vittorio Emanuele Ferdinando.

Abrate cav. Ant., *Presid.*, c. Vitt. Em. II, 68.
Grosso cav. Pietro, *Vice-pr.*, p. Em. Filib. 24
Rossi Angelo, senatore, v. S. Dalmazzo 23.
Ferrante ing. Gio. Battista, v. Rossini 3.
Bersanino cav. Giorgio, c. Reg. Margh. 123.
Comba cav. avv. Alfredo, c. Cairoli 22.
Rostain ing. A., ✠, v. Pisa 1.
Bocca avv. cav. Ferdin., v. Alfieri 19.
N. N., *delegato municipale.*
Lafleur Giorgio, *revisore dei conti.*
Tedeschi rag. Ettore, *tesor.*, c. Firenze 49.
Gallea teol. Roberto, curato.
Bastonero Marco, v. Rivarolo 1.
Rabbi Carlo, *segretario*, c. S. Martino 10.

Asilo infantile Reynero *
(riconosciuto in Ente morale il 15 novembre 1880)
Corso Reg. Margherita 43 (casa propria).

Presidente
Tornielli di Crestvolant conte comm. Celestino, v. Artisti 37.

Membri di Amministrazione
Mons. Vigo teol. Ilario Maurizio, parroco di S. Giulia.
Ghiotti prof. comm. Cand., v. Vanchiglia 42.
Porinelli cav. Carlo, ang. v. Barolo e corso S. Maurizio.
Antonelli cav. ing. Cost., v. Vanchiglia 11.
Serra cav. uff. G. G., *Segr.*, v. Pr. Amedeo 51.
Bergia cav. Pietro, *Tesoriere*, v. Tarino 8.
Jaggi sig.ª Carolina per i successori del Fondatore.

* NB. Dalla benefica Società degli Asili infantili urbani si provvede all'annuo esercizio.

FEDERAZIONE
degli
ASILI INFANTILI SUBURBANI

Sede: via Po 55.

Questa Istituzione, essenzialmente filantropica, fu fondata nel 1891 per iniziativa del conte Natale Aghemo di Perno, con spontanee oblazioni di benefiche persone e coll'opera costante di un Comitato, che lavorò indefessamente per raggiungere il suo intento. S. A. R. il Principe Tommaso di Savoia ne è Presidente Onorario. Scopo della Federazione è di recare vantaggi finanziari agli Asili Suburbani, che essa rappresenta collettivamente e che in oggi sono 16. In essi sono iscritti 2000 bambini circa.

Questi Asili provvedono alla sorveglianza giornaliera dei bambini domiciliati nei suburbi torinesi, d'età non inferiore ai 3 anni, non superiore ai 6, e curano l'loro educazione intellettuale, morale e fisica, mettendoli in condizione di poter a suo tempo frequentare le scuole comunali.

L'esistenza degli Asili è basata unicamente sul prodotto di azioni, lasciti, sussidi della Real Famiglia, del Municipio e di Opere Pie e doni di qualunque specie.

Comitato direttivo.

Presidente

Aghemo di Perno conte Natale, Madonna del Pilone, str. Valpiana 583.

Vice-presidente

Durio cav. Giacomo, Mad. di Campagna.

Tesoriere

De Bernochi cav. Pietro, v. S. Massimo 55.

Segretario

Ricci cav. Riccardo, v. Lagrange 34.

Delegati alla Federazione

1. **Regio Parco** (UMBERTO I).
Faino prof. Gius., v. Vitt. Amedeo II, 13.

2. **Barriera di S. Paolo.**
Racca avv. Marcellino, v. Venti Sett. 11.

3. **Lucento** (Duchessa ISABELLA)
Majat cav. Luigi, Eremo presso Lucento.

4. **Cavoretto** (ONORATO MORELLI)
Morelli cav. Onorato, c. Vinzaglio 19

5. **Lingotto.**
Chiappero geom. Gius,, str. di Nizza 237.

6. **Madonna del Pilone**
(Regina MARGHERITA).
Derossi Massimo, Madonna del Pilone.

7. **Barriera di Lanzo.**
Fossati Bartolomeo, stradale di Lanzo 68.

8. **Barriera di Milano**
(TOMMASO DI SAVOJA).
Falchero cav. Luigi, v. Venti Sett. 69.

9. **Crocetta** (MARIA RIGNON-GAZELLI).
Ravetti cav. Gio , v. Amerigo Vespucci 9.

10. **Rubatto** (Princ. MARIA LAETITIA).
Pangella cav. Carlo, v. Belvedere 6.

11. **Barriera di Nizza.**
Gamna Luigi, c. Oporto 19.

12. **Madonna di Campagna**
(FRANCESCA DURIO).
Durio cav. Giacomo, Mad. di Campagna.

13. **Barriera di Francia**
(Duchessa ELENA D'AOSTA).
Gandolfo cav. Pietro, v. Trana 6.

14. **Sassi Torinese.**
Lanza cap.° Giov., c. Vitt. Em. II, 102

15. **Campidoglio-Martinetto**
Girardi Giacomo, v. Cottolengo 150.

16. **Borgata Mirafiori** (MARGHERITA).
Guerrieri di Mirafiori e Fontanafredda Conte Gastone, v. della Rocca 20.

1. Asilo del R. Parco (*Umberto I*
Eretto a Corpo Morale con R. Decreto 27 febbr. 18

Presidente

Faino prof. Gius., v. Vitt. Amedeo II, 13

Vice-presidente

Cernuschi Camillo, R. Parco.

Segretario

Todeschini Emilio, R. Parco.

Consiglieri

Baulino dott. Luigi, R. Parco.
Biei Giuseppe, id.
Cignolo Luigi, v. Basilica 9.
Franco Angelo, R. Parco.
Lana G. B., id.
Lupo Vittorio, v. Giulio 8.

Revisori dei conti

Barberis Giuseppe, v. Circonvallaz. 198.
Zanone Riccardo, R. Parco.

Tesoriere

Airaldi avv. Celidonio, v. Bogino 11.

Ispettore sanitario

Baulino dott. Luigi.

Ispettori scolastici

Arese Giovenale, R. Parco.
Molinari Achille, id.
Fino Silvio,, v. Consolata 15.
Foa cav. Angelo, v. S. Secondo 31.
Grassi teol. Antonio, R. Parco.
Lupo Vittorio, v. Giulio 8.
Presidente Società Cooperativa, R. Parco.

Ispettrici

Arese-Orsello Marianna, R. Parco.
Cernuschi Amalia, id.
De Guidi Adele, id.
Faino Protto Angela, v. Vitt. Amedeo II, 13.
Merseburger Clotilde, R. Parco.
Fino O'Feral Emma, id.
Foa Emma, v. Roma 30.

Insegnanti

Armandi Caterina, R. Parco
Coppi Clelia, v. Principi d'Acaja 42.

2. Asilo della Barriera S. Paolo
Eretto in Ente morale con R. D. 24 Gennaio 1901.

Presidente

Racca avv. Marcellino, v. Venti Sett. 11.

Vice-presidente

Forte cap. cav. Gio., strada S. Paolo 3.

Segretario

Testa Pietro, strada S. Paolo 330.

Consiglieri

Giannotti Carlo, cascinotto 840.
Vitelli rag. Luigi, v. Gioberti 24.
Di Staglieno march. Vitt., via Goffredo Casalis 51.
Turchio P., strada S. Paolo.
Canavesio Giacomo, Polveriera S. Paolo.
Verani barone Alf., v. Goffredo Casalis 51.

Tesoriere

Lanzio Gius., v. S. Bernardino 5.

3. Asilo di Lucento Torinese (*Principessa Isabella*).
Eretto in Ente Morale con R. D. 5 settembre 1886.

Presidente

Gallo cav. Antonio, v. Gazometro 10.

Vice-presidente

Buri cav. D. Vinc., parrocchia di Lucento.

Amministratori

Majat cav. uff. Luigi, Eremo presso Lucento.
Martinolo cav. Gio., v. Amed. Avogadro 16.
Pia Giovanni, Lucento.
Seletto Luigi, barr. Martinetto.
Tallia Raimondo, lanificio in Lucento.
Ferroglio Gio., stradale di Pianezza 1.
Barberis, professore, Lucento.
Beltramo dott. Giovanni,

Tesoriere

Gabbone Antonio, Lucento.

Segretario

Moglia Giovanni, Lucento.

4. Asilo di Cavoretto (*Onorato Morelli*).
Eretto in Corpo morale con R.D. 23 marzo 1884.

Presidente nato.

Fileppo Don Maurizio, Vicario parrocch.

Vice-presidente

Varrone comm. Giov. Batt., p. S. Carlo 1.

Tesoriere

Airaldi avv. Celidonio, v. Bogino 11.

Segretario

Lanfranchi avv. Lanfranco (Cavoretto).

Consiglieri

Morelli cav. Onorato.
Ferreri prof. cav. Gio., v. Garibaldi 45.
Musso Gius. Ant., banch., v. Lagrange 2.
Meano ing. comm. Cesare, v. Mazzini 17.
De-Luca Giacomo, ☕, v. Giulio 14.
Stevano Ant., ☕, v. Mercanti 17.
Gramaglia Gaspare, *economo* (Cavoretto).

5. Asilo del Lingotto.

Presidente

Gay D. Vittorio, prevosto, Lingotto.

Vice-presidente

Borbonese cav. Emilio, v. Vanchiglia 4.

Tesoriere

Boncati Angelo, socio della Ditta Fornara.

Segretario

Chiappero geom. Gius., str. di Nizza 237.

Consiglieri

Bersano Pietro, v. Ospedale 11.
Andreano Giacomo, Lingotto.
Miaja Luigi, proprietario, Lingotto.
Montù cav. Roberto, v. Mazzini 62.
Valenzano cav. Efisio, v. Cavour 8.
Burzio dott. Felice, Lingotto.
Coccone D. Gius., cappell. alla Generala.
De Bernochi cav. Pietro, v. S. Massimo 55.

6. Asilo della Borgata Mad. del Pilone (*Regina Margherita*).
Eretto in Corpo morale con R. D. 22 settembre 1890.

Presidente

Aghemo di Perno conte Natale, v. San Massimo 53.

Vice-presidente

Sacco dott. Paolo, Madonna del Pilone.

Consiglieri

Vercellino Giuseppe, Madon. del Pilone.
Derossi Massimo, id.
Gatta Grazioso, id.
Agnello Carlo, id.

Segretario - Tesoriere

Precerutti Vincenzo, v. Ponte Mosca 8.

7. Asilo della Barriera di Lanzo.
Stradale di Lanzo 80.
Eretto in Ente morale 16 novembre 1893.

Presidente

N. N.

Vice-presidente

Fossati Bartolomeo, stradale di Lanzo 68.

Segretario

Bazzano Giuseppe, barr. di Lanzo 72.

Tesoriere

Airaldi avv. Celidonio, v. Bogino 11.

Economo

Ortalda Giuseppe.

Consiglieri

Bianchi Giuseppe, neg.
Bioletto Giacomo.
Morino Bernardo, mdustr., v. Mercanti 6.
Ferrero Mario, v. Cibrario 12.
Ortalda Giuseppe.
Cassina Lorenzo, barr. Lanzo.
Sciorelli Lorenzo, farmac., strad. Lanzo 68.
Rovei Luigi.
Serramoglia Priamo.
Acutis Pietro — per la Società Operaia Madonna di Campagna.

8. Asilo della Barriera di Milano (*Tomaso di Savoja*).

Presidente

Falchero cav. Luigi, borgo Montebianco.

Vice-presidente

Rabbi Carlo, c. S. Martino 10.

Tesoriere

Martinolo Vincenzo, c. Vercelli 45.

Consiglieri
Miglietti Giacomo, Sindaco di Leynì.
Gallo Giorgio.
Dutto Michele, farmac., c. Vercelli 33.
Presidente Società Mutua Operaia.
» » La Torinese.
Economo
Cassina Erminio, barriera di Milano 60.

9. Asilo del Borgo Crocetta
Comitato.
Curtino-Castagneri avv. Edoardo, v. Garibaldi 5 e 19.
Ravetti cav. Gio., v. Amerigo Vespucci 9.
Barberis geom. Ettore, v. Saluzzo 44.
Bertolino Giacomo, v. Amerigo Vespucci 1.

10. Asilo del Rubatto (*Principessa Maria Laetitia*)
Eretto in Corpo morale R. D. 27 dicembre 1896.
Presidente
Velasco Luigi, v. Finanze 15.
Vice Presidenti
Pangella cav. Carlo, v. Belvedere 6.
Scott Alfonso, str. Moncalieri 107.
Consiglieri
Autino Gius., v. Moncalieri 32.
Diatto comm. Batt., v. Venti Sett. 60.
Medici on. comm. Franc., v. Moncalieri 60.
Teppati avv. notaio Carlo, v. Arsenale 6.
Cortellezzi Gius., v. Roma 1.
Camino Agostino, v. Bellavista 14.
Audisio A., barriera di Piacenza 82.
Bosco Alberto, corso Crimea 14.
Segretario
Pollone Gio., v. Luciano Manara 5.
Tesoriere
Airaldi avv. Celidonio, v. Bogino 11.

11. Asilo della Barriera di Nizza.
Via Leonardo da Vinci.
Eretto in Ente morale R. Decreto 9 giugno 1895.
Presidente
Gamna Luigi, c. Oporto 19.
Vice-Presidenti
De Bernocchi cav. Pietro, v. S. Massimo 55.
Pugno cav. Gius., c. Re Umberto 35.
Segretario
Bertasso cav. Luigi, v. Vanchiglia 14.
Consiglieri
Avezzana Giovanni.
Delorme Ant., galleria Subalpina.
Giusiana avv. E. M., v. Corte d'Appello 7.
Tonta cav. ing. Giuseppe, v. Consolata 12.
Tesoriere
Sciolli Casimiro, v. Carlo Alberto 31.
Revisori dei conti
Testore cav. Alessandro, v. Nizza 187.
Braia Gius., p. Barriera Nizza 2 e 122.
Guglielmo Alessandro, v. Lagrange 38.

12. Asilo della Madonna di Campagna (*Francesca Durio*).
Durio cav. Giacomo, *presidente*.
Schiaparelli dott. Ces., *vice-presidente*.
Dentis Giovanni *id.*
Durio Amelia, *tesoriera economa*.
Valperga Simone, *segretario*.
Consiglieri
Martinengo P. Innocenzo, *curato*.
Pero Eugenio.
Schiaparelli Mirra.
Coriasco Luigi.
Perisi Ettore.
Weiss Adolfo.
Varia Lorenzo.
Ponchia Paolo.
Valentino Giacomo.
Vinelli Francesco
Revisori.
Bocca Guglielmo.
Podio ing. Antonio.
Verrone Felice.

13. Asilo della Barriera di Francia (*Duchessa Elena d'Aosta*).
Borgata Cenisia, Tesoriera, Pozzo Strada.
Strada di Francia 139.
Presidente
Gandolfo cav. Pietro, v. Trana 6.
Vice-presidenti
Paniè Antonio, v. Bertola 68.
Cafasso Carlo (Tesoriera).
Consiglieri
Gili Gius., v. Nizza 77.
Gola Giovanni, v. Cinischia 18.
Segretario Contabile.
Accossato Emanuele, v. Venti Sett. 15.
Vice-Segretario.
Andreis Giacomo, v. Cinischia 28.
Economo
Pagliero Lorenzo, v. Ferrere 11.
Tesoriere
Viglino dott. Lor., v. S. Donato 9.
Revisori dei conti
Rubbio avv. Amilcare, v. Siccardi 2.
Bosco Luigi (Tesoriera).
Marengo prof. Raimondo, v. Tiziano 45.
Ispettore sanitario
Gabinio dott. Augusto (Tesoriera).
Direttrice perpetua
Gandolfo Luigia, v. Trana 6.

14. Asilo di Sassi Torinese
Presidente
Depanis avv. comm. Gius., p. S. Carlo 2.
Vice-presidente
Meano cav. teol. Lor., parrocchia Sassi.
Segretario
Lanza capit. Gio., c. Vitt. Em. II, 102.
Tesoriere
Masella Luigi, strada di Mongreno 145.
Consiglieri
Aprà Teodoro, strada del Cartmann, Tetti Tarditi.
Verga Emilio, chimico farm., c. Vittorio Emanuele II, ang. v. Accad. Albertina.

Fenoglio ing. prof. Luigi, p. Em. Filib. 9.
Martini Franc., strada Mongreno 146.
Mottura ing. Enrico, p. Madonna Angeli 2.
Nicolis di Robilant nob Stanislao, via Maria Vittoria 17.
Toselli Gio. Batt., strada Mongreno 145.
Zecchini cav. ing. Mario, v. Mazzini 10.
Cattaneo avv. Paolo, v. Orfane 8.

15. Asilo del Campidoglio-Martinetto.
Via Fiano 5.
Presidente
Girardi Giac., v. Cottolengo 150.
Vice-presidente
Basso Carlo, v. Fiano 10 12.
Segretario
Florio Arturo, v. Campana 20.
Tesoriere
Savio Silvestro, Martinetto, villa Giubilino
Economo
Verna Andrea, v. Rivara 24.
Consiglieri
Il Pres. della Società di M. S. di Pozzo Strada e Campidoglio, v. Levanna 10.
Il Pres. della Società Novella Unione, v. Rocciamelone 14.
Il Pres. della Società M. S. Principessa Laetitia, v. Rivara 6
Perinetto Francesco (Campidoglio).

16. Asilo della Borgata Mirafiori (*Margherita*).
Presidente
Guerrieri di Mirafiori e Fontanafredda Conte Gastone, v. della Rocca 20.
Vice-presidente
Aghemo di Perno conte Natale, Madonna del Pilone, strada Valpiana 583.
Consiglieri
Borbonese cav. Emilio, v. Vanchiglia 4.
Rev. don Trossi teol. G., parr. di Mirafiori.
Tesoriere
Rev. don Trossi teol. G., predetto.
Economo-segretario
Lardù Marco, v. della Rocca 20.

Asilo di Nostra Signora della Salute (*Borgo Vittoria*)
a notte della chiesa di N. S. della Salute.
Direttore
Giaume can. cav. Carlo, Rett. della chiesa.
Insegnanti
Le Figlie della Carità di S. Vinc. de Paoli.

Asilo della Borgata di Bertoulla.
Presidente
Rosano cav. uff. Camillo, v. Sagliano 1.
Vice-presidente
Magnetti cav. dott. Filib. (Barca) 344, Abbadia di Stura.
Consiglieri
Denis comm. Agostino, v. Pastrengo 15.
Bertetti avv. Mich., deput., v. Bellezia 14.
Il Cappellano di Bertoulla (Abb. di Stura).
Brino Ant., Bertoulla (Abbadia di Stura).
Fenoglio Gius., id. id.
Patrito Edoardo, Barca id.
Quaglia Attilio, Bertoulla id.

Banco di Beneficenza delle Opere Pie unite
Via Arcivescovado 3.

Questa istituzione ideata e mandata ad effetto dal compianto teologo Baricco, or sono 26 anni, aveva per scopo di stabilire in modo permanente un cespite di entrata per le Opere Pie le più bisognose della nostra Città. Esordì il primo anno con sette opere, aumentando man mano, fino a raggiungere il numero di ventidue.

A questo banco concorre la famiglia Reale, i RR. Principi, il Municipio, l'Opera Pia di S. Paolo, e molti altri benefattori, che durante l'anno con splendidi regali, con somme, ed oblazioni, formano una rispettabile somma, che divisa fra le Opere Pie, sono di gran sollievo agli Istituti di previdenza ed assistenza.

Negli ultimi giorni di carnovale la nostra popolazione sente l'obbligo di portare al banco il suo obolo, e troverebbe un gran vuoto, se per una circostanza qualsiasi il banco di beneficenza venisse sospeso.

Ecco il perchè la Cittadinanza nostra dà la qualifica di tradizionale alla nostra Istituzione di beneficenza, che verrà quanto prima tradotta in Opera Pia permanente.

Opere Pie che vi concorrono ed i cui Presidenti formano il Comitato Generale:

Ricovero di Mendicità - Buon Pastore. - Ospedale Oftalmico. - Asilo Lattanti. - Scuole Infantili. - Collegio Artigianelli. - Convers. SS. Rosario. - Ritiro della Concez. - Soc. Reale di Patroc. minorenni corrigendi. - Istituto pei Ciechi - Ospedale Regina Margh. - Asilo Maria Teresa. - Scuole Tecn. S. Carlo. - Istit. pei Rachitici. - Istituto Sacra Famiglia - Casa Benefica giovani derelitti. - Asilo Notturno. - Istit. Sordo-Mute povere - Scuole Officine Serali. - Colonie Alpine. - Ospedale Maria Vittoria. - Policlinico generale.

Comitato Esecutivo
Presidente
Rosano cav. uff. Camillo, v. Sagliano 1.
Vice-presidente
Denis comm. Agostino, v. Pastrengo 15.
Ispettori
Del Carretto di Torre Bormida marchese Ernesto, v. Principe Amedeo 12.
Bertini col. cav. Giuseppe, v. Bonafous 3.
Bersanino cav. Giuseppe, v. Alfieri 26.
Toesca di Castellazzo conte comm. Gioachino, v. Principi d'Acaja 22.
Galletti cav. uff. Arrigo, c. Vitt. Em. II, 17.

Lingua maggiore cav. Giuseppe, strada di Francia 3.
Davicini ing. cav. Attilio, v. Sacchi 22.

Cassieri

Antonielli d'Oulx cav. Alessandro, via Lagrange 29.
Saccarelli ing. cav. Paolo, c. Oporto 47.
Nota dott. cav. Annibale, c. Valentino 2.

Esattori

Franco cav. Francesco, v. Alfieri 4.
De-Petro ten. colonn. Giorgio, v. Mazzini 1.

Perito

Perron Achille, v. Bellezia 10.

Segretario

Chiapetti Placido, v. Cavour 4.

Istituz. Israelitiche di Beneficenza.

Pia Società Femminile Israelitica
Via Pio Quinto 12.

Preside

Fubini Anna in Fubini, via Principe Amedeo 12.

Consigliere

Ghiron-Ovazza Anna, v. Saluzzo 2.
Treves Perlina Vita Levi, v. Maria Vitt. 24
Malvano-Levi Amelia, v. Sebast. Valfrè 14.
Ottolenghi Orsolina Sacerdote, v. Carlo Alberto 46.
Terracini Eugenia Levi, p. Lagrange 1.
Sinigaglia Ester Momigliano, v. Mazzini 54.
Foa-Segre Rachele, *segretaria*, v. Madama Cristina 6.
Fubini-Sacerdote Eleon., v. Montebello 22.

Tesoriere

Malvano Giuseppe, c. Vitt. Em. II, 25.

Confraternita di Beneficenza israelitica.
Via Pio Quinto 12.

Bolaffio Giacomo, rabbino magg., *presid.*
Foa prof. cav. Gius., rabbino, *consigliere.*
Bachi cav. Felice, rabbino, *id.*
Foa Alessandro, via Mazzini 2.
Olivetti Augusto, via della Zecca 31.
Fubini cav. David, v. Carlo Alberto 7.
Sacerdote Donato fu Benedetto, v. Venti Settembre 46
Fubini David fu Salvador, v. S. Francesco da Paola 36.
Treves Samuel, *tesor.*, v. Maria Vitt. 24.
Jarak cav. Gius., *segret.*, v. Carlo Alb. 33.
Inserv.: Fubini Sanson, v. Pio Quinto 12.

Ospizio Israelitico
Piazza Santa Giulia 12.

Nizza A., *presidente.*
Treves Abramo fu Donato, *consigliere.*
Foa cav. Gius., rabbino magg., *id.*
Malvano Giuseppe, *id.*
Sacerdote avv. Balilla, *id.*
Bolaffio Giacomo, rabbino maggiore.
Treves ing. Abramo di Samuele.
Colombo Elia, *economo.*
Foa comm. Benedetto.
Fubini Giacomo, *tesoriere.*
Jarak cav. Giuseppe, *segretario*, via Carlo Alberto 33.

Confraternita di Misericordia funebre.
Via Pio Quinto 12.

Bolaffio Giacomo, rabbino magg., *presid.*
Foa cav. prof. Gius., rabbino magg., *cons.*
Segre Isacco. Sacerdote Claudio.
Guastalla ing. Gius. Segre Abram.
Levi Isaja. Treves Abram
Foa comm. Bened. Nizza Angelo.
Fubini cav. Samuel. Valabrega Samuele.
Jachia Salv. fu G. fu Salomone.
Hasdà prof. dott. Aug., *maestro di religione.*
Debenedetti Giacomo, *segretario.*
Fubini Giacomo, *tesoriere.*

Bidello: Basevi Israele, v. S. Massimo 30.
Id. Valabrega A., v. Des Ambrois 2.

Collegio ed Asilo Israelitico Colonna e Finzi
Via Sant'Anselmo 7.

Direzione

Bolaffio Giacomo, rabbino magg., *presid.*
Foa cav. prof. Giuseppe, rabbino maggiore, *direttore didattico e consigliere.*
Fubini prof. Simon, *id.*
Fubini Giacomo. *id.*
Sinigaglia avv. Moise, *id.*, v. Cavour 44.
Treves Samuel, *tesoriere.*
Valabrega avv. David.
Jarak cav. Gius., *segretario.*

Corpo insegnante del Collegio.

Bolaffio Giacomo, rabbino maggiore.
Hasdà prof. Giacomo, rabbino.
Fubini Ida. Deveali Noemi.
Gerbi Giustina. Treves-Verona
Olivetti Faustina. Ester.
Gallico Jachia Ester Levi Clementina.
Levi Giacomo, *maestro di canto.*
Falchero Gustavo, *maestro di ginnastica.*

Maestre dell'Asilo infantile

Artom-Levi Giuseppina.
Nissim Noemi.
Civita Luzzati Rosina.
Luzzatti Michelina, *Supplente.*

Sacro Oratorio Israelitico
Via Pio Quinto 12.

Officianti

Hasdà Giacomo, rabbino, v. Maria Vitt. 32.
Debenedetti Giacomo, v. Goito 8.
Clava Alberto, v. Po 43.

Bidello: Bachi Gius., v. Pio Quinto 3.

Istituzioni Protestanti di beneficenza

Ospedale Valdese
Via Berthollet 36

Fondato nel 1843 nella Casa del Pastore Valdese e trasl. nel 1872 in fabbricato costruito a spese del sig. Luigi Long ex-banchiere, e retto dal Concistoro. *Comitato direttivo:* Concistoro della Parrocchia Valdese

Giampiccoli Ern., *Dirett.*, v. Pio Quinto 15.
Viola C., *Tesoriere*, c. Siccardi 53.
Roddolo dott. Gius., ☎, *Medico chir. prim.*
Léger suora Sofia, *Diaconessa.*
Schaeffer suora Rosa, *id.*
Magnenat suora Costanza, *id.*

Artigianelli Valdesi
Via Berthollet 34.

Fondato nel mese di ottobre 1856 e riconosciuto come Ente morale con Regio Decreto del 23 aprile dell'anno 1885. Premiato con medaglia d'argento alla prima Esposizione operaia ital. Torino 1890.

Comitato

Peyrot-Zürcher pastore Davide, *Presidente ex ufficio*, v. Pio Quinto 15.
Pellegrini ing. comm. Adolfo, *Vice-Presid.*, v. Alfieri 15.
Charbonier cav. Giulio, *Consigliere*, corso Vitt. Em. II, 74.
Turin Gustavo, v. Carlo Alberto 40.
Decker ing. Gustavo, c. Re Umberto 10.
Hahn dott. Raoul, v. Cernaia 11.
Opera Pia di S. Paolo, Torino, *Cassiere.*
Gardiol prof. Gio., *Dirett.*, v. Berthollet 34.

Società delle Damigelle Evangeliche
per la protezione dell'infanzia povera
Fondata il 31 maggio 1868.

Comitato

Mylius Emma, *President.* c. Re Umberto 13
Meille Emilia, *Economa.*
De Fernex Antonia, *Cassiera.*
Malan Noelia. *Segretaria.*
Coll'assist. del Pastore della parrocchia D. Peyrot Zürcher v. Pio Quinto 15.

Colonia Alpina. (Oulx).
Per 25 bambini evangelici torinesi, sotto la Direzione della *Società delle Damigelle*

Opera balnearia G. P. Meille.
Per la cura dei bagni di mare in Finalmarina a favore di bambini valdesi. Fondato circa l'anno 1855 dal Pastore G. P. Meille.

Amministrazione

Concistoro Evang. della parrocchia valdese di Torino, v. Pio Quinto 15.
Meille Elisa, v. Berthollet 25.
Fiertz Guglielmo, v. S. Quintino 44.
Peyrot-Zürcher Davide, v. Pio Quinto 15.

Comitato esecutivo

Pevrot-Zürcher Davide, *presidente.*
Meille Elisa.
Fiertz Guglielmo, *cassiere.*

Diaconia Valdese
Via Pio Quinto 15.

Per i soccorsi ai poveri protestanti residenti in Torino o di passaggio.

Direttori

Giampiccoli Ern., pastore, v. Pio Quinto 15.
Longo cav. Paolo, pastore, id.

Società di lavoro per i poveri.

Direttrici.

Malan Emma, v. S. Quintino 23.
Charbonier Edvige, c. Vitt. Eman. 74.
Peyrot-Zürcher Fanny, v. Pio Quinto 15.
Giampiccoli Enrichetta, v. Pio Quinto 15.
Longo Anaïs, v. Pio Quinto 15.

Unione Internazionale delle Amiche della Giovinetta.
Per la protezione delle giovani isolate o in viaggio. Direzione centrale a Neuchâtel. Direzione per l'Italia a Roma.

Bosio L'Orsa Vittorina, *President.*, corso Siccardi 26.
Blanc Luisa, *Segretaria*, c. Oporto 41.
Robert Jenny, *Cassiera*, v. S. Secondo 58.

Home.
Asilo per domestiche e istitutrici di ogni religione e nazionalità. Fondato e dipendente dalle *Amiche della giovinetta.*

Sede: via Massena 5.
Huber, *Direttrice*, v. Massena 5.

Opera delle Arrivanti alla Stazione.
Fondata e dipendente dalle *Amiche della giovinetta.*

Incaricata del servizio alla Stazione.
Scheler Maria.

Ufficio gratuito di collocamento.
Per domestiche ed istitutrici. Fondato e dipendente dalle *Amiche della giovinetta.*

Sede: corso Siccardi 31 *bis*

Direttrice

Robert Antonia, v. S. Secondo 58.

Casa Italiana delle Diaconesse in Torino.
Fondata nel 1901 per iscopo di preparare per il compito loro e di riunire sotto una direzione comune delle donne cristiane evangeliche, di qualsiasi denominazione esse appartengano, ma specialmente italiane, che si consacrano liberamente per amor di Dio e del prossimo a opere gratuite di misericordia e di beneficenza, in particolar modo alla cura degli ammalati. Le Diaconesse sono libere di ritirarsi quando che sia dalla Casa di Torino.

Presidente.

Giampiccoli Ernesto, v. Pio Quinto 15.

Vice-Presidente.

Peyrot-Zürcher Fanny, v. Pio Quinto 15.

Segretarie

Meille Elisa, v. Berthollet 25.
Abegg Anna, c. Vitt. Eman. 77.
Bosio L'Orsa Vittorina, c. Siccardi 26.
Pellegrini Margherita, v. Seb. Valfrè 18.

Diaconessa Direttrice.

Léger suor Sofia, v. Berthollet 36.
Sede: Osped. Evangelico, v. Berthollet 6.

Insegnanti per il 1903.

Roddolo dott. Gius., ☎, c. Vitt. Em. 71.
Guigon Maria, c. Siccardi 53.
Landels W. Kemme, c. Siccardi 51.

Cassiere.

Pellegrini Davide, Banca Pellegrini e Moris, Piazza Solferino.

Sindacato Subalpino
di Assicurazione Mutua
contro gli Infortuni sul lavoro
Costituito legalmente con R. Decr. 30 Nov. 1898.
Via Ospedale 24, p. 1, *telef.* 14-27.

Orario:
ogni giorno feriale dalle 9 alle 12 e dalle 14 alle 18.

Presidente
Musso cav. uff. geom. Gius., c. Vittorio Em. II, 6 oltre Po.

Vice-presidente
Foa comm. Benedetto, v. Acc. Albertina 42 e Regio Parco.

Segretario
Cassinis ing. Ferdin., v. Bogino 25.

Consiglieri
Bona cav. uff. Basilio (Caselle Torinese).
Moreno ing. comm Ottavio, c. Vitt. Em. 71.
Remmert cav. Emilio (Ciriè).
Resegotti Lorenzo, v. Pietro Micca 20.
Rossi Ang., senatore, v. S. Dalmazzo 23.
Rossi comm. ing. Cesare, c. Vitt. Em. II, 44.
Gazzera Cesare, *Pres. Sotto sindacato serico.*

Sindaci e Supplenti.
Berzia cav. Pietro, v. Tarino 8.
Pezzi Bartolomeo, v. Duchessa Jolanda 8.
Vigliardi-Paravia comm. Carlo, corso Palestro 3.
Stella Aurelio, v. Magenta 49.
Dellachà Camillo, c. Vinzaglio 12.

Uffici

Direttore
Baronio avv. Piero, v. S. Secondo 26.

Ispett. tecnici per la prevenzione infort.
Montù ing. Gius., v. Carlo Alberto 36.
Mussa ing. Teresio, v. Andrea Doria 6.

Contabile
Anglois Carlo, c. Vitt. Eman. II, 86.

Applicati
Comune Giuseppe, Ponte Trombetta 38.
Ghersi Umberto, v. Magenta 5.

Servizio di cassa
Banca Commerc. Italiana, v. S Teresa ang. v. Arsenale.

Sotto Sindacato Serico
(1ª Sezione del Sindacato Subalpino)
Consiglio di Reggenza

Presidente
Gazzera Cesare, v. Venti Sett. 30

Segretario
Sinigaglia avv. Moise, v. Cavour 44.

Consiglieri
Cassinis ing. Ferdinando, v. Bogino 25.
Capriolo cav. Eman., v. Arcivescovado 10.
Chicco cav. Eugenio, v. Alfieri 24.
Vagnone Gustavo, v. Carlo Alberto 19.
Ceriana cav. Vincenzo, v. Stampatori 20.
Frick Adolfo, p. S. Carlo 6.
Bonnefon-Craponne Luigi, corso Vittorio Emanuele II, 8.
Bietenholz Ferdinando, p. Solferino 11.

Patronato di Soccorso
per gli **Operai colpiti da infortunio sul lavoro.**
Costituito in Ente morale con R. D. 30 dic. 1888.
Via S. Dalmazzo 15.

Il Sindaco di Torino, *Presidente nato.*

Presidente
Pellegrini ing. Adolfo, comm. ✻ 🖃 corso Duca di Genova 35.

Vice-Presidente
Frescot ing. comm Cesare, c. Vinzaglio 12.

Direttore di Segreteria
Pulciano ing. cav. Melch., v. Carlo Alb. 18.

Vice-Direttore di Segreteria
Ferraris cav. uff. Carlo, v. Cernaia 26.

Direttore di Tesoreria
Raimondo ing. cav. Lor., p. Castello 22.

Consiglieri
Amar avv. cav. prof. Moise, v. Venti Sett. 54.
Antonelli ing. cav. Costanzo, v. Vanch. 11.
Buscaglione cav. Giac., v. Monte Pietà 15.
Comba avv. cav. Alfredo, c. Cairoli 22.
Diatto comm. Gio. Batt., v. Barbaroux 2.
Ferrero di Cambiano march. avv. Cesare, comm. 🖃, Dep. al Parlam., v. Sagliano 4.
Mussa ing. Teresio, v. Andrea Doria, 6.
Ricci ing. march. Vinc., v. Assietta 48.
Stella Aurelio, v. Magenta 49.

Segretario Cassiere.
Smeriglio Domenico, p. Vitt. Eman. I, 18.

Revisori dei conti.
Bersanino cav. Giorgio, c. Reg. Margh. 123.
Foa comm. Bened., v. Accad. Albert. 42.
Treppiè avv. Luigi, v. Bellezia 7.

Revisori supplenti.
Treves Donato, c. Vitt. Eman. II, 34.
Vacca cav. Alessandro, str. di Casale 131.

Colonie Marine Cooperative
(Principessa Jolanda Margherita).
Per i figli di Impiegati civili e militari, professionisti, negozianti e d'altre persone di civil condizione.
Galleria Nazionale, ingresso *E*
presso la Società *La Fratellanza Impiegati.*

Fondate nel 1888, e premiate all'Esposizione Industriale di Milano del 1891, hanno per iscopo di raccogliere notevole numero di fanciulli di ambo i sessi appartenenti a famiglie d'impiegati civili e militari professionisti, negozianti, ed altre persone di civil condizione per farli godere con minima spesa e sotto buona sorveglianza, dei benefizi immensi che arrecano all'infanzia i bagni di mare.

Presidente
Valfrè di Bonzo cav. Ferd., v. Accad. Alb. 21

Direttore sanitario
Valle comm. dott. Carlo Alb., v. Urbano Rattazzi 3.

Segretario generale
De-Antonio avv. Felice, v. Am. Avogadro 16.

Segretario economo
Angelucci Oreste, c. Re Umberto 40.

Direttrice
Angelucci Letizia Weber, c. Re Umberto 40.

Direttore
Ghibaudi dott. P., v. Mad. Cristina 11.

Ospizio Marino Piemontese
Sede: presso la Biblioteca BRUNO
Ospedale S. Giovanni

L'Ospizio Marino Piemontese, fondato nell'anno 1891 invia annualmente al mare 500 ragazzi tra maschi e femmine. Accetta ragazze scrofolose povere dai 5 ai 20 anni per la cura marina di 45 giorni, ed i ragazzi scrofolosi dai 5 ai 15 anni. Accetta pensionanti nella medesima età per lo stesso periodo per lire **76,50** compreso il viaggio da Torino a Loano.

Carte occorrenti per l'ammissione: Fede di nascita, di sofferto vaccino e di povertà. Per i maschi oltre i 12 anni si richiede il certificato di buona condotta.

Presidente
Mo prof. cav. Gerolamo, c. Vitt. Em. II, 76.

Vice-Presidente.
Mattirolo prof. avv. comm. Luigi, Gr. uff. ✻. c. Vitt. Em. II, 16.

Consiglieri.
Buridani dott. Paolo Emilio, c. Vittorio Emanuele II, 36.
Fenoglio ing. cav. Pietro, v. S. Dalmazzo 24.
Rodano dott. cav. P. A., v. Carlo Alberto 32.
Denis comm. Agostino, v. Pastrengo 15.
Anglesio dott. cav. Martino, v. Rosine 5.
Mondino ing. Luigi, P. Solferino 6.
Ajello cav. Placido, p. Solferino 6
Rey cav. Giac., *Tesor.*, v. S. Dalmazzo 24.
Bruno dott. Onorato, *Dir.-econ.* (Loano).

La Balnearia
Società Anon. Coop. fra Impieg. e Profess. per cure balnearie e climatiche
presso l'*Assoc. Gen. degli Impiegati civili*
Via Bogino 4 – Casa propria in Alassio
Capitale illimitato - Azioni da L. 25

Questa Società ha lo scopo di procacciare alle persone civili (azionisti o non) ed alle loro famiglie ogni maggiore agevolezza nella cura dei bagni e dei climi.

Nello stabilimento di Alassio gli accorrenti, con una spesa giornaliera da L. 4,50 a 5,50 (compresa la cabina ed il servizio relativo al bagno) trovano nella stagione estiva balnearia, cioè dal 20 giugno al 15 settembre, una buona cucina, camere pulite, comodità di bagno e la tranquillità della vita famigliare. Sono anche disponibili, a modico prezzo, piccoli quartierini con cucina propria.

Lo stabilimento è anche aperto dalli 15 novembre alli 15 aprile per coloro che nella rigida stagione abbisognano di un clima mite e dolce; il soggiorno in Alassio è gradevolissimo e salutare nell'inverno.

Nell'inverno gli accorrenti trovano nello stabilimento sociale camere isolate da L. 15 a L. 25 il mese; appartamentini da 100 a 350 lire, secondo la durata della permanenza ed il numero degli ambienti; sale di comune riunione e pensione igienica da 3,70 a 4,70 il giorno compreso il servizio e la camera.

Presidente
Fabbro prof. dott. Tomm., v. Assarotti 15

Vice-presidente
Druetti ing. Alessandro, v. Pietro Micca 9

Consiglieri
Bertasso cav. Luigi, v. Vanchiglia 14.
Brini Alessandro, v. dei Fiori 24.
Nozari dott. Mario, v. Saluzzo 31.
Regogliosi dott. Emilio, v. Massena 4.
Stobbia Filippo, v. S. Massimo 49.

Sindaci effettivi
Bertini cav. Gius., v. Accad. Albertina 37.
Bonino Ernesto, v. Princ. Tommaso 3.
Beltramo cav. Giorgio, v. Montevecchio 11.
Chiesa Carlo, v. Robilant 3.
Fontana avv. Attilio, c. Vitt. Eman. II, 110.

Sindaci supplenti
Bruna prof. Giuseppe, v. Saluzzo 32.
Ramelli Carlo, v. Cernaia 28.

Probiviri
Dossena cav. Cesare, v. Deposito 9.
Sacerdote avv. Feder., c. Vitt. Em. II, 85.
Valfrè di Bonzo nob. Ferdinando, v. Accademia Albertina 21.

Colonie Alpine per fanciulli poveri.
Via Arsenale 11.

Questa fiorente istituzione fondata nell'anno 1892, costituita in Ente morale nel 1896, ha per obbietto di provvedere annualmente alla cura igienica e ginnastica ed alla educazione ed istruzione dei fanciulli poveri di ambo i sessi dai 6 ai 12 anni, conducendoli in siti alpestri. Nel 1901 le *Colonie* furono **22** con **880** alunni di cui **80** appartenenti alla Sezione di *Vercelli* soggiornanti per due mesi in diverse stazioni alpine, in locali (scuole, palazzine) tutti concessi gratuitamente. Si è *Soci azionisti* con L. 5 annue per un triennio e perpetui con L. 100 per una volta. Il nome di questi è scritto nella Tabella d'onore della Colonia e portato da un letto per un anno.

Si intitola e si fonda un letto perpetuo con L. 1000 ed una *Colonia* con L. 20,000. Si ricevono oblazioni di danaro, masserizie, abiti, derrate d'ogni valore, presso il Presidente ed il Cassiere non che alla Sede sociale ed a quella delle singole Colonie.

Alta Patrona
S. M. la Regina Margherita di Savoia.

Consiglio di Presidenza.

Presidente
Toesca di Castellazzo conte comm. avvocato Gioachino, v. Principi d'Acaia 22.

Vice-presidenti
Foà prof. comm. Pio, c. Valentino 40.
Usseglio avv. cav. uff. Leop., v. Genova 3.

Consiglieri
Bernocco cav. uff. G. B., farm., *cassiere*, v. Mazzini 1.
Castelli avv. Giuseppe, v. Assietta 22.
Rippa cav. avv. Bern., *segr.*, v. Misericordia 4.
Anglesio dott. cav. Martino, *ispett. sanitario*, v. Rosine 5.
Bellini dott. Giulio, *vice segretario*, via Assarotti 15.
Vigna rag. Nicola, *dirett. dei conti*, strada di Francia 9.
Montaldo dott. comm. Giuseppe, corso Vittorio Emanuele II, 82.

Sindaci effettivi
Deregibus cav. Federico, v. Bogino 25.
Treves Abramo, c. Vitt. Em. II, 34.
Frignocca Gius., v. Bogino 21.

Supplenti
Savio Luigi, v. Nizza 107.

Consiglio generale.

Denis comm. Agostino, v. Pastrengo 15.
Fadda ing. Stanislao, v. Superga 12.
Vinaj dott. cav. uff. Scipione, c. Vitt. Em. 105.

Delegati dalle Società:

Abba dott. Francesco, v. Galliari 27.
Badini-Confalonieri comm. avv. Alfonso, Senatore del Regno, *Filotecnica*, corso Vitt. Eman. II, 86.
Canova dott. cav. Ferdin., *Stabil. Andorno*, v. Donati 1.
Cibrario conte avv. Luigi, *Club Alpino*, p. Eman. Filiberto 4.
Pagliani comm. dott. Luigi, *Idrologica*, v. Bidone 37.
Canova cav. uff. geom. Carlo, *Consum. Gas*, v. Assietta 29.
Bracco dott. Guglielm., junior, *Policlinico*.
Reycend ing. comm. Angelo, *Igiene*, stradale Moncalieri 107.
Valfrè di Bonzo nob. Ferd., *colonie marine*,
Valle dott. comm. Carlo Alberto, *Balnearia*. v. Urbano Rattazzi 3.

Nominato dal Consiglio comunale ed Ispettore didattico

Sella cav. Silvio, p. Vitt. Em. II, 23.

Ispettore per le Colonie Sezione di Vercelli

Bernardi prof. Beniamino (Vercelli).

Comitato esecutivo delle Patrone.

Presidentesse Patrone

S. A. R. La Principessa Elena d'Orléans Duchessa d'Aosta.
Martini di Cigala contessa Irene, vedova Rignon, v. Carlo Alberto 43.

Presidentessa effettiva

Canova-Buscaglia Viglielmina, via Assietta 29.

Vice-presidentesse

Musy-Rizzetti ved. Caterina, v. Po 1.
Toesca di Castellazzo-Castellani contessa Vittoria, v. Principi d'Acaia 22.

Segretaria ed Ispettrice didattica

Fava-Parvis Giulia, c. Valentino 40.

Economo

De Sauteiron de S. Clement Whyte nob. L.
Treves-Vita Levi Perlina, v. Maria Vitt. 24.

Patronesse

Ambrosetti Clemenza, p. Vitt. Eman. I, 1.
Bellini-Mazzucchelli Annetta, via Assarotti 15.
Biglia Irma, v. Massena 20.
Badini-Confalonieri de La Forest-Dyvonne Bianca, c. Re Umberto 8.
Bertolè-Viale Olivero A., v. Cernaia 7.
Borgatta Vittoria in Sardi, v. Biamonti 7.
Canova Anna, v. Assietta 29.
Ceriana-Geisser Maria, v. Pr. Amedeo 34.
Colli di Felizzano contessa Maria, via Principe Amedeo 13 e v. Cavour 39.
Bezzi Maria, v. Legnano 28.
Giusiana-Strada cont.ª Delfina, p. Vittorio Em. I, 1.
Usseglio-Giacobbe Elisa, v. Genova 3.
Paniè Caterina, c. Vinzaglio 26.
Martini di Cigala Ferrari Ardicini cont.ª Fanny, v. Sagliano 4.
Foà Bice, c. Valentino 40.
Geymonat-Vischi Enrichetta, via Assarotti 4.
Gilardini-Alasia Matilde, v. Pal. Città 3.
Giordano-Ker Bessie, v. Legnano 31.
Losio-Ramella Fadilla, c. Vitt. Em. II, 31.
Malvano ved. Erminia, via Accademia Albertina 29.
Marini de' Conti Casali Lina, v. Paretti 36.
Morra-Lautaud Maria, v. Seb. Valfrè 11.
Mosso-Treves Maria, v. Mad. Cristina 34.
Ottolenghi-Sacerdote Orsolina, v. Carlo Alberto 46.
Passerini-Darbesio Amelia, via Venti Settembre 30.
Plucker-Casana Elena, v. Rossini 1.
Sella-Bellingeri Ferdinanda, v. Misericordia 4.
Treves Elisa n. Treves, c. Vitt. Em. II, 34.
Vitalevi-Racah Lucia, c. S. Martino 1.

Bagni Popolari Municipali

L'istituzione, di proprietà del Municipio, comprende per ora cinque stabilimenti, cioè:

Bagni a Po (presso il ponte Isabella).

Prezzo per ogni bagno.

Sezione maschile.

Nei giorni feriali . . . . . cent. 25
» » festivi . . . . . » 15
Cabine separate (compr. l'ingr.) cent. 50.

Sezione femminile.

Nei giorni feriali . . . . . cent. 30
» » festivi . . . . . » 20
Cabine separate (compr. l'ingr.) cent. 50.

Bagni a doccia

Via Nizza 75; presso il ponte Mosca e nel borgo S. Donato (angolo v. Saccarelli e Carena).

Prezzo per ogni bagno cent. 15.

Bagni a doccia ed in vasca
(Via Quattro Marzo).

Prezzo per ogni doccia . . . . . cent. 0,20
» » bagno in vasca » 0,40
Compreso in tutti l'uso della biancheria.

Comitato amministrativo

Brayda ing. cav. Riccardo, assessore, *presidente*, v. Cernaia 38.
Tacconis dott. cav. Camillo, assessore, *vice-presidente*, v. Private 5.
Albertini cav. uff. Giac., consigl. comun. ang. v. Milano e v. Palazzo di Città.
Ansaldi cav. Michele, v. Cuneo 20.
Caviglia dott. Pietro, consigl. comun., v. Silvio Pellico 24.
Corradini ing. cav. Franc., v. Luciano Manara 7.

Daviso di Charvensod ing. nob. Carlo, via Ormea 52.
Deregibus cav. Federico, v. Plana 5.
Fadda ing. cav. Stanislao, *Segretario*, via Superga 12.
Geisser avv. cav. Alberto, v. Arsenale 33.
Gioberti avv. comm. Emilio, v. Alfieri 24.
Mosso prof. comm. Angelo, consigl. com., v. Madama Cristina 34.
Paniè avv. Felice, c. Vinzaglio 26.
Vicarj ing. cav. Mario, assessore munic., v. Montevecchio 24.
Zumaglini dott. Antonio, c. Oporto 12.
Sorba cap. Gius., *dirett. generale*, v. Santa Chiara 5.

Croce Rossa Italiana

Sotto-Comitato Regionale della 1ª circoscr.

Torino, p. Vittorio Emanuele I, 9.
Magazzini, v. Ormea 127.

Quest'Associazione, posta sotto l'alto patronato delle LL. MM. il Re e la Regina d'Italia, ha per iscopo di soccorrere i militari malati e feriti in tempo di guerra.

Essa è costituita sulle basi della Convenzione internazionale di Ginevra dei 26 e 29 ottobre 1893, alla quale aderirono pressochè tutte le Potenze e fu eretta in Ente morale nel 1882.

Per estendere il più possibile la sua sfera d'azione, ha creato dei Sotto-Comitati Regionali nelle città dove ha sede un Comando di Corpo d'Armata, dei Sotto-Comitati di Sezione, Locali e Comunali in tutte le città o centri importanti ed ha istituito gran numero di Delegati Comunali nei centri minori.

In tempo di pace viene provvisto il materiale per l'arredamento treni ospedali ed ambulanze fluviali; ospedali di guerra tanto carreggiabili che someggiabili, ambulanze da montagne, materiale di medicazione, biancheria di rifornimento, ecc.

La Croce Rossa ha aperto un arruolamento nel personale sia Direttivo (ufficiali) che di Assistenza (truppa) nel quale possono essere ammesse tutte le persone di irreprensibile condotta che ne fanno domanda purchè di sana e robusta costituzione.

Per disposizione del Ministero della Guerra, i militari della milizia territoriale, che si iscrivono nel personale della Croce Rossa, sono dispensati da tutte le chiamate alle armi, sia in tempo di pace che di guerra.

In questi ultimi tempi la Croce Rossa ha deliberato di estendere la sua attività in tempo di Pace, in tutti i casi di pubbliche e gravi sventure. Da due anni compie un servizio gravosissimo per combattere la malaria nell'Agro Romano. A Genova istituì un posto di soccorso per la pronta cura degli operai colpiti da infortunio nei lavori del porto. In Sicilia ed a Serravezza si stanno impiantando dei posti di soccorso pel caso di infortuni nelle zolfatare e nelle cave di marmi e da tutti i Sotto Comitati sono iniziati studi per estendere questa nuova attività a seconda dei bisogni delle diverse regioni.

Vi sono tre qualità di Soci:

Benemeriti quelli che sottoscrivono per una somma non inferiore a L. 500 *per una volta tanto;*

Perpetui quelli che sottoscrivono per una o più azioni da L. 100 *per una volta tanto;*

Temporanei quelli che sottoscrivono per una o più azioni triennali da L. 5.

Presso la sede del Sotto-Comitato - dalle ore 20 alle 22 di ogni giorno - si possono avere quelle maggiori informazioni che si desiderano.

Sotto-Comitato Regionale
sotto l'Alto Patronato delle LL. AA. RR. i Principi

Emanuele Filiberto, duca d'Aosta.
Vittorio Eman., conte di Torino.
Luigi Amedeo, duca degli Abruzzi.
Tommaso, Duca di Genova.

Presidente

Galleani di S. Ambroise barone Orazio, comm. ✱, Gr. Cr. ⊜, ten.-gen., v. Nizza 21.

Vice presidenti

Morozzo di Bianzè marchese Filippo, ✱, v. Ormea 3.
Mongini avv. Gius., uff. ⊜, v. Pietro Micca 8.
Calliano dott. Carlo, ✱ e ⊜, v. Montebello 4
Crosa cav. uff. Luigi Clem., v. Carmine 29.

Consigliere segretario

Andreis avv. Vittorio, uff. ⊜, c. Cairoli 6.

Consiglieri

Ajello Placido, ⊜, p. Solferino 6
Allievo avv. Biagio, ⊜, v. Consolata 1.
Angelotti cav. Carlo, ten.-colonn, Delegato del S. C. di Novara.
Badini Confalonieri comm. avv. Alfonso, senatore del Regno, c. Vitt. Em. II, 86.
Calliano dott. Carlo, ✱ e ⊜, v. Montebello 4
Crosa Luigi Clemente, cav. uff. ⊜, via del Carmine 29.
Del Carretto di Torre Bormida marchese Ernesto, v. Principe Amedeo 12.
Ferrero di Cambiano march. avv. Cesare, Deputato, v. Sagliano 4.
Galletti cav. uff. avv. Arrigo, p. Vittorio Emanuele I. 17.
Ivaldi avv. Alberto, ⊜, v. Ospedale 45.
Luserna Rorengo di Rorà march. Maurizio, uff. ✱, comm. ⊜, v. Cavour 13.
Luserna Rorengo di Rorà conte Emanuele, c. Duca di Genova 31.
Mayneri bar. Gius., colonn., v. Brofferio 1.
Radicati di Brozolo conte avv. Cesare, p. Solferino 11.
Valpergadi Masino conte Luigi, v. Alfieri 18.

Sezione Femminile

Sotto l'alto patronato delle LL. AA. RR. Elena d'Orléans Duchessa d'Aosta, Maria Elisabetta di Sassonia ed Isabella di Baviera, Duchesse di Genova e di S. A. I. R. la Principessa Laetitia Bonaparte Duchessa d'Aosta.

Consiglio Direttivo

Presidente

Galleani di S. Ambroise barone Orazio, comm. ✱, Gr. Cr. ⊜, ten.-gen., v. Nizza 21.

Vice-Presidente

Mazzuchi-Allard Luisa, c. Re Umberto 57.

Consigliere

Fossati-Reyneri cont. Maria nata Solei, via della Rocca 7.
Radicati di Brozolo contessa Giulia, v. Assietta 30.
Voli-Avena-Marenco Maria, p. Vittorio Eman. I, 5.
Casana-Conelli baronessa Cristina, via dei Mille 22.

Luserna Rorengo di Rorà - Pallavicino marchesa Teresa, v. Cavour 13.
De Fernex-Savoiroux Felicita, via della Rocca 29.
Martini di Cigala-Ferrari-Ardicini contessa Fanny, v. Sagliano 4.
D'Oncieu de la Bâtie-Suardo cont. Ernestina, p. Vitt. Em. I, 2.
Malabaila di Canale cont. Clementina, nata Provana di Romagnano pal. ducale.
Solaroli-Conelli contessa Luisa, p. Maria Teresa 5.
Guiccioli marchesa Olga, R. Prefettura.
Montù-Peano Serafina, v. Mazzini 62.
Morelli di Popolo contessa Maria nata Salino, v. Davide Bertolotti 2.
Riccardi di Lantosca contessa Virginia nata Basco, v. Carlo Alberto 39.
Ferrero De Gubernatis-Ventimiglia in Ferrero d'Ormea e di Palazzo marchesa Onorina, v. Saluzzo 37.
Denina-Baricalla Luisa, p. S. Carlo 6.
Luserna Rorengo di Rorà-Canevaro cont.ª Delfina, c. Duca di Genova 31
Ceriana-Geisser Maria, v. Pr. Amedeo 34.
Colli di Felizzano contessa Maria, v. Principe Amedeo 13.
Morelli di Popolo contessa Maria nata Ardoino, p. Solferino 3.
Costa di Trinità cont. Maria n. S. Martino di S. Germ., v. S. Franc. da Paola 15.
Nasi-Trombotto Laura, v. della Rocca 27.
Bava-Beccaris contessa Fanny, c. Oporto 30

Segretario

Andreis cav. uff. Vitt., predetto.

Comitato femminile
Società Naz. Ital. di Soccorso ai feriti nelle Patrie guerre.

Via Arsenale 7.

Fondato nel 1859, si ricostituì il 21 gennaio 1869 colla presidenza provvisoria della compianta maestra Carolina Mallatti, e poscia definitiva del Sen. Lor. Bruno Coi fondi raccolti da sottoscrizione nazionale si fondarono tre posti gratuiti di alunne alla Casa Professionale dell'Istituto Nazionale per le Figlie dei Militari, convertendo il residuo in Cartelle del Debito Pubblico della rendita annua di L. 1435, la quale forma il patrimonio del Comitato, destinato a distribuirsi in sussidi a favore degli ex feriti o delle loro famiglie come da apposito Statuto-Regolamento. — Attualmente i sussidiati ordinari sono 2, gli straordinari 6 con una spesa di L. 140 per trimestre.

Presidente

Compans di Brichanteau march. Carlo, v. S. Teresa 10.

Segretario

Falda Cristoforo Enrico, v. Carlo Alb. 24.

Membri

Ferrari cav. Gaetano, v. Nizza 74.
Poët avvocatessa Lidia (Pinerolo).
Fontana-Vigna Emilia, v. del Carmine 6.
Pérol capit. Romano (Pinerolo).
Carenco Boyer Maddal., v. S. Agostino 26.
Giuliano-Goffy, v. Boucheron 4.
Saettone ten. Fed., ✉, c. Reg Margh. 180.

Cassa di Assistenza per la Maternità

Via Arsenale 11.

Istituto informato a concetti di beneficenza e di previdenza per alleviare le condizioni delle madri disagiate, nel periodo della Maternità.

Presidente

Tommasina Borsarelli prof.ª Matilde, via Madama Cristina 26.

Vice-presidenti

Sella-Bellingeri Ferdinanda, via della Misericordia 4.
Talmone-Courtial Luigia, v. Balbis 131.

Consigliera d'onore

Canova-Buscaglia Viglielmina, via Assietta 29.

Consigliere e Consiglieri

Riviera Adele, *economa*, v. S. Massimo 40.
Dell'Orto Angelina ved. Toniacca, via S. Chiara 15.
Gibello-Palazzo Felicita, c. S. Maurizio 25.
Coscia dott.ª Nice, v. Valperga Caluso 17.
Tavolai Marietta, v. Goito 3.
Botta-Secco Giuseppina, v. S. Donato 60.
Abate avv. Marco, v. Corte d'Appello 11.
Sirti dott. Guido, c. Casale 102.

Segretaria

Alasonatti Maria, v. Donati 15.

Presidente delle Assemblee

Luzzati comm. avv. Ippol., v. Venti Sett. 72.

Vice-presidente delle Assemblee

Riviera comm. ing. Vincenzo, Colonnello del Genio, v. S. Massimo 40.

Sindaci

Bertasso cav. rag. Luigi, v. Vanchiglia 14.
Canton dott. G. V., v. Cavour 30.
Marchisio cav. Dom. Gasp., capitano d'artiglieria, v. Duchessa Jolanda 16.

Scuola Samaritana d'Italia

Scuola popolare ital. pei soccorsi d'urgenza.

Piazza Vitt. Em. I, 9

presso il Sotto-Comitato della Croce Rossa Ital.

Questa Scuola, che ha il benefico ed umanitario intento di diffondere nel pubblico le utilissime cognizioni sui soccorsi d'urgenza cotanto necessari ad attuarsi — in assenza od in attesa del medico — nelle molte disgrazie e nei molti accidentali malori che per svariate cause ci possono colpire, venne sin dal 1883 istituita con regolare insegnamento dal dott. Carlo Calliano presso il nostro Ospedale Maggiore di S. Giovanni, secondo il programma di Esmarch.

Ma nel 1889, mercè l'appoggio del generale Paolo Crodara Visconti, la Scuola potè stabilirsi autonoma presso detto Sotto Comitato e così maggiormente attendere al suo incremento sia per l'istruzione cittadina, sia come *Sede centrale* per la sua diffusione in Italia. Ogni anno ha luogo il pubblico e gratuito insegnamento consistente in una ventina di conferenze, più alcune pratiche esercitazioni sui bendaggi e sul modo di trasportare feriti, fratturati, ecc.

Presidente

Galleani di S. Ambroise bar. Orazio, ten. gen., comm. ✻, Gr. Croce ✉, v. Nizza 21.

Direttore

Calliano cav. dott. Carlo, v. Montebello 4.

Segretario

Savarino-Corti nob. cav. Emilio, v. Rocca 6.

Scuola per l'assistenza degli infermi e pei soccorsi in caso d'urgenza

Via S. Massimo 24 (Ospedale S. Giovanni)

Questa istituzione, col nome di *Scuola infermieri*, fu fondata dall'Amministrazione dell'Ospedale Maggiore di S. Giovanni nel 1881.

Sono ammesse alla scuola persone d'ambo i sessi; e le lezioni hanno luogo ogni domenica dal novembre al giugno.

Arullani dott. Pier Francesco.

Società *Margherita* di Patronato pei Ciechi

Sede centrale a **Firenze**

Sezioni a **Napoli, Roma, Padova e Torino**

Questa Società fond. in Firenze nel Novem. 1892 e costituita in Ente Morale con R. Decreto 21 ottobre 1901, ha per iscopo la beneficenza, e si propone l'assistenza morale e materiale, e il miglioramento della condizione dei ciechi indipendenti e mancanti di appoggio. Le Sezioni sono amministrativamente autonome, ed hanno ciascuna un loro particolare indirizzo.

Sezione Torinese

presso il *Comizio Agrario*, v. Stampatori 4.

Fondata con Assemblea 20 Novembre 1898).

Presidente

Zecchini cav. ing. prof. Mario, v. Mazzini 10.

Vice-presidente

Cerato prof. Benedetto, v. S. Teresa 11.

Tesoriere

Rolfo cav. Severino, v. Cernaia 25.

Segretario

Serrati rag. Evaristo, v. Corte d'Appello 2

Consiglieri

Abate avv. Marco, *junior*, v. Corte d'App. 11.
Boetti nob. Peppino, v. Mad. Cristina 6.
Bonessi Ezio (cieco), v. Nizza 135.
Bruno Gius., maestro di musica (cieco), v. Bava 52.
Rocca ing. Alfredo, c. Valentino 40.

Revisori

Marchisio cav. cap. Domenico Gaspare, v. Duchessa Jolanda 16.
Bordiga Gius., v. Assarotti 15.

Cassa Nazionale di Previdenza per l'invalidità e la vecchiaia degli Operai

Sede centrale in Roma

Questa provvida istituzione che il Governo del Re ed il Parlamento Nazionale hanno creata con legge 17 luglio 1898, e con un primo fondo di dotazione di 10 milioni di lire, ora già cresciuto a 22 milioni, intende assicurare agli operai, che vi si inscrivono, rendite e sussidi quando per età o per invalidità, siano resi incapaci al lavoro.

Possono inscriversi alla Cassa Nazionale tutti i cittadini italiani d'ambo i sessi che attendono a lavori manuali. Essi devono versare ogni anno un contributo di almeno 6 lire, anche a rate di 50 centesimi. A questi contributi la Cassa Nazionale aggiunge ogni anno una quota, e così si forma un capitale che al 60° anno di età per l'operaio inscritto ed al 55° anno per l'operaia, dopo 25 anni d'inscrizione, e anche prima nei casi d'invalidità, si tradurrà, secondo determinate norme e secondo l'entità dei contributi versati, in capitale accumulato od in rendita vitalizia.

A tutto il 31 dicembre 1905, in seguito a proroga, è fatta facoltà agli operai di abbreviare persino di 15 anni la durata della loro inscrizione, pagando in una sola volta o a rate, con gli interessi, tanti contributi di almeno 6 lire, quanti sono gli anni per cui intendono abbreviare la durata dell'inscrizione. Così anche ai più anziani è assicurato e facilitato il beneficio della Cassa Nazionale, alla quale possono pure inscrivere i propri soci le Associazioni di Mutuo Soccorso, che hanno già accumulato fondi per le pensioni di vecchiaia.

All'atto dell'inscrizione l'operaio o l'operaia deve dichiarare se intende valersi dei benefizi della *mutualità*, o se preferisce il sistema dei *contributi riservati*. Nel primo caso egli riesce naturalmente ad avere, alla chiusura del suo conto, una rendita maggiore, perchè vanno a suo vantaggio le quote degli inscritti premorti; con l'altro sistema l'inscritto, in caso di morte nel periodo dei versamenti, assicura ai membri della propria famiglia i contributi che ha versato. Sotto determinate condizioni è, però, ammesso il passaggio dall'uno all'altro sistema d'inscrizione.

L'amministrazione della Cassa Nazionale, autonoma e indipendente dallo Stato, è affidata ad un Consiglio d'amm.ne nominato per Decreto Reale, e nel quale, per l'art. 27 della legge, testo unico, 28 luglio 1901 n. 387, sono chiamati a far parte i rappresentanti degli operai.

Il numero degli operai inscritti alla Cassa a tutto il 1903 si avvicina a centodiecimila.

Le inscrizioni si ricevono presso la Sede centrale di Roma e alla Sede secondaria di Torino istituita presso la Cassa di Risparmio di Torino, v. Alfieri 7.

Il totale dei fondi al 31 dicembre 1901 ammontava a L. 22.044.439,39, costituito da titoli di Stato *intestati alla Cassa Nazionale* e depositati presso la Cassa Depositi e prestiti al Ministero del tesoro.

Consiglio d'Amministrazione

nominato con Decreto reale 3 luglio 1902.

Presidente

Doria-Pamphily principe don Alfonso, Senatore del Regno.

Vice-presidente

Ferrero di Cambiano marchese Cesare, Deputato al Parlamento.

Consiglieri

Abbundo Enrico, operaio inscritto (Napoli).
Arlotta comm. Enr., Deputato al Parlam
Arneudo Giuseppe Isidoro, ✉, operaio inscritto, Torino, c. Vitt. Em. II, 82.
Besso comm. Marco.
Bonazzi Franc., operaio inscritto (Milano)
Carcano comm. avv. Paolo, deputato al Parlamento.
Cipriani Ettore, operaio inscritto (Roma).
De Angeli comm. Ern., Senat. del Regno.
Ferraris comm. prof. Carlo Francesco.
Magaldi comm. dott. Vinc., rappres. il Minist. d'agric., indus. e commercio.
Malatesta conte Sigismondo.
Miglioranzi comm. Ant., rappresentante il Ministero delle poste e telegrafi.
Montemartini prof. F., dirett. dell'ufficio del lavoro in Roma.
Rainaldi comm. ing. Filippo, rappresentante il Ministro del Tesoro.
Rava S. E. comm. prof. Luigi, Deputato al Parlamento, Ministro d'agricoltura, industria e commercio.
Torlonia duca don Leop., Dep. al Parlamento
Venosta comm. Luigi, direttore generale della Cassa depositi e prestiti.

Direttore generale

Paretti cav. prof. Orazio (Roma).

Patronato Subalpino
della Cassa Nazionale di Previdenza
per la vecchiaia e la invalidità degli Operai
presso la *Società Prom. dell'Ind. Nazionale*
via Venti Settembre 54.

Presidente
N. N.

Vice-presidente
Bona avv. comm. Adolfo, p. Statuto 3.

Segretari
Arneudo Gius. Isid., ☎, c. Vitt. Em. II, 82.
Foa cav. Angelo Israel, v. S. Secondo 31.

Consiglieri
Bertini cav. colonn. Gio., v. Bonafous 3.
Bocca cav. avv. Ferd., v. Alfieri 19.
Olivero Vinc., presid. Società *La Libertà*, v. Ormea 26.
Timossi cav. Paolo, v. Monti 26.
Vitale Leone, v. Lagrange 47.

Revisori dei conti
Bodoira L., v. Principe Tomm. 7.
Campora Francesco, v. Bonsignore 1.
Navone cav. Gius., c. Reg. Margherita 127.

Società Cassa pensioni
fra Artisti di musica.
Presso F. Blanchi, via Po 3.

Fondata in Torino nel 1885, ha per scopo di costituire un capitale per pensioni annuali ai soci Artisti di musica. Le entrate consistono nelle quote annuali dei soci e negli introiti dei concerti. Il servizio di pagamento delle pensioni è assicurato su rendita dello Stato e viene fatto dopo un determinato periodo di permanenza in Società.

Presidente
Scarampi di Villanova march. Fernando, v. S. Francesco da Paola 14.

Vice-presidenti
Bolzoni cav. Gio., Liceo musicale.
Emprin avv. Calisto, v. Cernaia 24.

Segretario-cassiere
Maggetto prof. Gio., v. Po 40.

Vice-segretario
Bevilacqua prof. Edoardo, v. Po 6, p. nob.

Consiglieri
Deleide prof. Emilio, v. Acc. Albertina 28.
Forneris prof. Tancredi, v. Carmine 11.
Mantaut prof. Luigi, v. Boucheron 4.
Migliara prof. Eldrado, Liceo musicale.
Mayer Andrea, v. Rosine 13.
Riccardi prof. Felice, v. Ospedale 51.

Sindaci
Calcaterra prof. Gio., v. Bogino 2.
Marengo Romano, v. Roma 2.

Commissione artistica
Bottazzi prof. Ottavio, p. Carlo Em. II, 8.
Gaviani prof. Ang. Mario, Liceo musicale.
Collino maestro Fed., Liceo musicale.

Cassa Italiana Mutua Cooperativa per le Pensioni
9 - Via Pietro Micca - 9.

Fu autorizzata con Decreto del Tribunale Civile di Torino in data 2 agosto 1893. Qualunque persona, uomo, donna o bambino, può associarsi per 1, 2, 3 ... 5 quote, pagando L. 1,05, 2,10, 3,15, 4,20, 5,25 e 1 una volta tanto come tassa di buon ingresso, e percepire dopo 20 anni una pensione. I capitali giornalmente sono versati alla Banca d'Italia e convertiti poscia in Rendita dello Stato nominativa intestata alla Società.

Presidente
Bachi rag. Donato, p. Em. Filib. 24

Vice-presidenti
Farinelli avv. Principio, v. Corte d'App. 6
Verona Angelo, c. Siccardi 35.

Segretario
Brusasco avv. Arturo, v. Garibaldi 31.

Amministratore delegato
Chiappori dott. Carlo, v. Princ. d'Acaia 22

Consiglieri
Bertarelli dott. Ernesto, p. Mad. Angioli 2.
Buronzo Giacomo, v. Beccherie 6.
Chiappori dott. Carlo, predetto.
Crivelli Gius., v. Nizza 9.
Levi avv. Costanzo, v. Venti Sett. 53.
Massetti prof. Alfredo.
Pampione rag. Silvio, v. Po 7.
Portalupi avv. Massimo, v. Rossini 12.
Pozzi rag. Enrico, v. Passalacqua 4.
Villa Bartolom. Fel., v. Valperga Caluso 19.

Sindaci effettivi
Bormida Guglielmo, v. S. Secondo 46.
Migliore Giovanni, v. S. Agostino 4.
Passoni rag. Luigi, v. Venti Sett. 69.

Sindaci supplenti
Bellone Carlo, neg., v. Massena 26.
Manassero Gugl., presso l'Unione Militare

Società Mutua Operaia Torinese per Pensioni
Legalmente riconosciuta dal Tribunale di Torino con Decreto 8 dicembre 1900.
Piazza Carignano 6.

La Società Mutua Operaia Torinese (già Cassa Particolare Mutua) venne istituita presso l'Associazione Generale Operaia l'anno 1862. — Vive però di vita autonoma ed indipendente. — Ha per scopo di provvedere una pensione ai Soci in età avanzata. Tutte le persone che appartengono a Società di Mutuo Soccorso possono farne parte. Possiede tre Magazzini di Previdenza i cui proventi annui sono intieramente versati al fondo pensioni.

La pensione decorre dopo 15 anni di anzianità sociale e compiuto il sessantesimo anno di età. Il numero attuale dei pensionanti è di 420. Il minimum della pensione è di L. 60 all'anno, con graduatoria di aumenti per maggior anzianità.

Presidente
Gianotti Gio., v. Cernaia 40.

Vice-presidente
Ozzello Ant., p. Eman. Filiberto 3.

Direttori
Chiotasso Luigi, v. Ponte Mosca 14.
Bosio Marcellino, c. Brescia 7.
Goio C., c. S. Maurizio 81.

Segretario-Cassiere
Chiaudano Umberto, v. Cernaia 18.

Comitato provinciale
per l'Istituzione Nazionale
Umberto e Margherita di Savoia
per gli orfani degli operai morti per infortunio sul lavoro
Sede presso la Prefettura

Il Prefetto, *presidente*.
Il Presidente della *Congregaz. di Carità*.
Il Presidente della *Cassa di Risparmio*.
Danco avv. comm. Edoardo, deputato, *rappres. del Cons. Prov.*, v. S. Secondo 35.
Manfredi comm. prof. Luigi, *rappres. del Consiglio Comunale*, c. Vitt. Em. II, 16.
Vassallo di Castiglione cav. avv. Ignazio, *segretario*.

Associazione Generale fra gli Impiegati Civili
delle Pubbliche Amministrazioni.
Via Bogino 4.

Quest'Associazione, costituitasi il 1° maggio 1887, conta oltre 1500 Soci.

L'Associazione si propone: *a*) di proteggere e difendere i diritti e gli interessi degli impiegati; *b*) di tener aperti i locali della propria Sede per ameni e istruttivi ritrovi; c) di procurare ai Soci le maggiori agevolezze possibili nelle varie contingenze della vita; *d*) di creare nel proprio seno Istituzioni dirette a costituire fondi di previdenza, agevolare il credito e favorire il risparmio.

A Soci sono ammessi gli impiegati in attività di servizio o giubilati appartenenti ad Amministrazioni governative, provinciali, comunali, ad Opere pie, Società anonime costituite per servizi pubblici, Istituti di Credito o di previdenza; gli ufficiali militari a riposo. — Si pagano *lire tre* per tassa d'iscrizione, e annue *lire dodici* in rate mensili per Soci residenti triennali, e lire una per tassa di iscrizione, ed annue lire tre pei Soci corrispondenti.

Nell'Associazione è istituita una *Cassa di previdenza*, il cui scopo è di venire in aiuto ai Soci ammalati con assegni giornalieri e di accordare in caso di morte una somma alle loro famiglie.

Altra estrinsecazione dell'Associazione generale è la geniale *Società di Mercoledì*, così chiamata dal giorno in cui tiene le sue riunioni settimanali.

Ai 1° Gennaio 1900 si è fusa in essa la Società Filotecnica.

Presidente
Valfrè di Bonzo cav. avv. Ferdinando, v. Accad. Albertina 21.

Vice-presidente
Guerra Romano, v. S. Quintino 21.

Consiglieri
Bardessono Michele, v. Venti Sett. 78.
Bertola Teodoro, v. Montevecchio 11.
Bisi rag. Oreste, v. Private 3.
Brusaferro dott. Stef., c. Vitt. Em. II, 118.
Braggio Alfredo, v. Cavour 6.
Carbone dott. Agostino, v. Bogino 17.
Chiaudano Eman., p. Gran Madre di Dio 5.
Fontana avv. Attilio, c. Vitt. Em. II, 110.
Fagnano prof. Franc., c. Re Umberto 38.
Gallo rag. Alessandro, v. Gazometro 14.
Gerardi Michele, v. Nizza 1.
Marchesi ing. cav. Enr., v. Passalacqua 10.
Sanquirico Angelo, v. Garibaldi 4.
Tedeschi Ettore, c. Firenze 49.

Segreteria e Cassa sociale.
N. N.

Unione Commessi ed Impiegati di Commercio.
Via Lagrange 7, p. 1.

Premiata con Medaglie e Diplomi a più Esposizioni. Eretta in Ente Morale con Regio Decreto 5 giugno 1902.

Questa Società fondata nel 1883 ha per iscopo di promuovere il miglioramento materiale e morale dei Commessi ed Impiegati di Commercio.

Accorda ai Soci un sussidio in caso di malattia ed una sovvenzione in caso di disimpiego.

Provvede al servizio sanitario pei Soci e loro famiglie ed al collocamento dei Soci disoccupati.

Ha un Gabinetto di lettura munito di numerosi giornali ed una cospicua Biblioteca circolante.

Presidente
Giusta Anselmo, v. Quattro Marzo 5.

Vice-presidente
Zoppis Ernesto, v. S. Secondo 74.

Segretario
Longo Ermanno, v. Nizza 30.

Vice-segretario
Strolla Edoardo, v. Arsenale 17.

Direttore dei conti
Cassè rag. Federico, v. Cavour 14.

Consiglieri
Belloli Gius., v. Venti Sett. 57.
Gatti Luigi, v. S. Secondo 46.
Fiorio Alfonso, v. Porta Palatina 9.
Ghirardi Enrico, v. Venti Settembre 46.

Sindaci effettivi
Candellero Ercole, v. Beccaria 9.
Gioanetti rag. Raffaello, v. Barolo 18.
Luchino Ferdinando, v. Genova 8.

Sindaci supplenti
Rigoletti Alberto, v. Berthollet 13.
Aime Emilio, c. S. Maurizio 15.

Medici sociali
Muggia dott. Alb., v. Mad. Cristina 6.
Saglietto dott. Giacomo, v. S. Massimo 31.
Rubin Barazza dott. Carlo, v. Assarotti 8.

Società M. S. Impieg. d'Ordine dipendenti dal Ministero della Guerra.
Galleria Nazionale, sc. F.

Presidente onorario
Besozzi cav. Gius., ten. gener., Roma.

Vice-presidente onorario
Compans di Brichanteau march. Carlo, v. S. Teresa 10.

Presidente effettivo
Rinetti cav. Pompeo, v. Juvara 18.

Vice-presidente effettivo
Toffanin Vinc., v. S. Chiara 35.

Segretario
Trivero Gio., c. Vinzaglio 29.

Cassiere
Febbraro Gio., v. Carena 2.

Consiglieri
Danna Gius., c. Vitt. Em. II, 110.
Darù Pietro, v. Donati 15.
D'Ausilio Gius., c. Vitt. Em. II, 98.
Bambury Giorgio, c. S. Martino 10.

Babaudo Baldassarre, v. Arcivescovado 19.
Carrascosa bar. Gius., v. Bertola 9.
Oglienga Michele, v. Barbaroux 26.
Miglio Camillo, Caserma Dogali.

Revisori dei conti

Albini Girolamo, v. Bonzanigo.
Rezza Ant., v. Sagliano 2.
Giusti Carlo, v. Accad. Albertina 38.

Società di Previd. Economica fra i Dipendenti dal Municipio

Premiata con medaglia d'oro alla Esposizione Generale Italiana - Torino 1898.
Via Porta Palat. 33 e piazza Emanuele Filiberto 8.

Presidente

Capelli avv. cav. Gio. Batt., v. Private 3.

Vice-presidenti.

Brizio prof. Giovanni Batt., v. Goito 4.
Gatti rag. Carlo, v. Scuole 9.

Direttore

Poli cav. dott. Antonio, v. S. Agostino 6.

Segretario

Cavalleri Andrea, p. Vitt. Em. I, 14.

Società di Mutuo Soccorso degli Operai dipendenti dal Municipio

Via dell'Arsenale 7.

Presidente

Pasio Vittorio, c. Cairoli 6.

Vice-presidenti

Abrate Gius., v. S. Domenico 50.
Delacqua Angelo, c. Reg. Margherita 131.

Segretario

Camperi Giacomo, v. Tarino 7.

Vice-segretario

Venesio Candido, v. Pisa 41.

Sindaci

Gherlone Prospero, c. Siccardi 30.
Garetto Felice, v. Giulio 26.
Raviola Agostino, v. S. Giobbe 10.

Federazione Italiana dei Lavoratori dello Stato

Sede centrale: Via Barbaroux 5.

Consulente legale.

Boselli avv. Silvio, v. Pietro Micca 10.

Segretario

Simeone Egidio, v. Barbaroux 5.

Società *La Pedagogica*

Sezione Torinese dell'U. M. N.
Via dell'Arsenale 7.

Presidente

Costa Adolfo, c. Peschiera 25.

Segretario.

Lupo Vittorio, v. Giulio 8.

Cassiere.

Bonzo Gius., v. Napione 27.

Consiglieri

Astuti Celestina, v. Roma 32.
Avataneo Maurizio, v. Carmine 4.
Bertoglio-Fontana Luisa, v. S. Donato 1.
Griva Gius., c. Princ. Oddone 45.
Magnani Giulia, c. Princ. Oddone 45.
Manca Ida, c. Valentino 29.
Morra Seraf., p. Gran Madre di Dio 10.

Revisori dei conti.

Bruna Gius., v. Saluzzo 32.
Cerruti Antonio, v. Saluzzo 27.
Demonte Carlo, p. Mad. Cristina 3.

Presidente delle Assemblee

Faino Gius., v. Vittorio Amedeo II, 13.

Vice-presidente

Milone Pasquale, v. Guastalla 14.

U. M. N.

Sezione Circondariale Torinese.
Via dell'Arsenale 7.

Presidente

Costa Adolfo, c. Peschiera 25.

Vice-presidenti

Davin Giuseppe (Front Canavese).
Venasca Antonio (Piossasco).

Segretario

Lupo Vittorio, v. Giulio 8.

Cassiere

Bonzo Giuseppe, via Napione 27.

Società Magistrale *Carlo Pozzi* fra gli Insegnanti primari d'Italia

Vicolo Benevello
presso la sede delle Scuole tecniche di S. Carlo.

Presidente

Badini-Confalonieri comm. avv. Alfonso, senat. del Regno, c. Vitt. Em. II, 86.

Vice-presidenti.

Negri cav. uff. prof. Pasq., v. dei Fiori 90.
Bollati comm. prof. Eman., v. Bava 5.

Direttore

Silvestri cav. prof. Gius. A., v. Carlo Alb. 31.

Consiglieri

Aly-Belfadel prof. Vitt., p. S. Giovanni 11.
Palazzo prof. Carlo, v. Venti Settembre 35.
Pozzi prof. Gio. Aless., v. Thesauro 8.
Datta prof. D. Gius., maestro a Vesignano di Rivarolo Canavese.
Giansiracusa prof. D. Salvatore, maestro a S. Mauro Torinese.
Pellerino prof. Niceta, v. Cavour 46.
Picotti prof. Giuseppe, v. dei Mille 26.
Cagno cav. prof. Bened., v. Mercanti 5.
Canuto prof. Ferdinando, Lanzo torinese
Corsini prof. Vitt., v. Giacin. Collegno 28.
Ferrero prof. Michelang., c. Siccardi 51.
Leone prof. Federico, Castellamonte.
Mossi cav. prof. Vinc., v. Goito 11.

Segretario

Serra cav. uff. Gian Giac., v. Pr. Amedeo 51.

Società di Istruzione, Educazione e M. S. fra Insegnanti.

Direz. Generale: Via Goito 11, p. 2.

Fondata in Torino nel 1853, sotto la Presidenza ... aria di S. M. Vittorio Emanuele III, Re d'Italia, ... miata con medaglie d'argento dal Ministero della ... blica Istruzione (1868), ed alle Esposizioni di ... gi (1867), di Torino (1884), di Palermo (1892), ... Diploma d'onore a quella di Torino 1898 e con ... glia d'Oro all'Espos. Universale di Parigi 1900 ... l Ministero della Pubblica Istruzione (1903).

Direttore e Presidente

Rossi comm. dott. prof. Pietro, v. Goito 15.

Consiglieri

Abrate dott. uff. prof. Tom., v. dei Fiori 45.
Borgnino cav. prof. D. Fel., v. Venti Sett. 36
Borelli teol. aggr. cav. prof. can. Francesco, ... Venti Sett. 83.
Brizio prof. Gio. Batt., v. Goito 4.
Franchi prof. Evasio, v. della Rocca 21.
Gariazzo cav. avv. Carlo Placido, dottore ... aggr., v. Ospedale 40.
Mezzi cav. ing. prof. Luigi, v. Urb. Rattazzi 1
Rinaldi cav. prof. Bartol., v. Scuole 1.
Salomone cav. prof. Gio., v. Belvedere 26.

Cassiere

Mossi cav. prof. Vinc., v. Goito 11.

Segretario

Bigliani prof. Gius., v. Cristoforo Colombo.

Associaz. fra Insegnanti private

con Ufficio gratuito di Collocamento
Via Botero 6.

Fondata nel 1898 per iniziativa della *Lega per la tutela degli interessi femminili*, ha per iscopo di migliorare la condizione economica e morale delle insegnanti private, di facilitare il collocamento delle disoccupate e di attuare le migliori forme di Mutuo Soccorso.

L'associazione comprende una Biblioteca circolante, ha istituito una Sezione di passeggiate e giochi ginnici e promuove conferenze, corsi di lezioni e riunioni amichevoli.

Presidente.

Mariani Emilia, v. Montebello 24.

Patronesse.

Abate-Arcostanzo Clelia, v. Corte d'App. 11.
Terracini Ida, v. Nizza 11.
Tommasina Borsarelli Matilde, via Madama Cristina 26.
Gamba Teodolinda, v. Consolata 1.
Berlese Lucinda, c. S. Maurizio 63.
Begey Maria, v. Milano 20.
Segre Rosetta, v. Corte d'Appello 2.
Frascaroli Serafina, v. Asti 3.
Osasco Elodia, c. Valentino 9.

Segretarie.

Mariano Giuseppina, v. Zecca 33.
Frascaroli Augusta, v. Asti 3.

Riveditrici dei conti

Soccino Adele, v. Scuole 4.
Colli Giovanna, v. Barbaroux 14-16.

Bibliotecarie

Ovazza Adele, v. Mazzini 27.
Boglio Angela, v. Val S. Martino 9.

Federazione Nazionale fra gli Insegnanti delle Scuole Medie

Sezione di Torino.

Sede: Via Orto Botanico 10.

Scopo: il miglioramento delle condizioni economiche e morali degli insegnanti e un assetto più razionale della scuola, cosicchè risponda sotto ogni rispetto ai bisogni della vita presente.

Presidente

Bonino prof. G. B., c. Vitt. Em. II, 6 E.

Vice-presidente

Ussani prof. Vincenzo, v. Cernaia 36.

Segretario

Arrò prof. Alessandro, v. S. Chiara 64.

Società Orchestrale Torinese

Gall. Subalpina p. 1.

Scopo; formazione di orchestre per teatri, balli, concerti, funzioni religiose, ecc. ecc.

Colombo avv. Donato, *presidente*, v. Barbaroux 6.
Bonnisegni prof. Romeo, *vice-presidente*, v. S. Francesco da Paola 10 *bis*.
Pifferi prof. E. Luigi, v. Bava 1.

La Fratellanza

Società di Mutuo Soccorso fra Impiegati Pubblici e Privati
Capitale sociale Lire 111.295,44.
Galleria Nazionale, ing. E, p. 2.

Premiata in più Esposizioni, ebbe fondazione nel 1869 a scopo di mutuo soccorso. Mediante un contributo mensile di L. 2 la Società fornisce al socio l'assistenza medica gratuita, un' adeguata indennità in caso di malattia, un sussidio di cronicità, un assegno straordinario ed un monte in caso di decesso, pagabile alla famiglia, e che si accresce sino alle L. 1000, in ragione degli anni di appartenenza.

Si ammettono pure soci abbonati alla assistenza sanitaria ed agli assegni di malattia mediante la quota di 1 lira al mese.

Ha sale di ritrovo e di lettura.

Presidente

Saffirio cav. Andrea, v. Carmine 2.

Vice-presidente

Capelli avv. cav. G. B., v. Private 3.

Direttore

Cauvin Arturo, c. S. Martino 8

Consiglieri di Amministrazione

Miretti Tommaso, v. Andrea Doria 19.
Maggi cav. Annibale, v. S. Massimo 44.
Gobbi Carlo, v. Montebello 21.
Brini Alessandro, v. dei Fiori 24.
Bottassi comm. Edoardo Tommaso, Spezia.
Monticelli cav. Nicolangelo, c. Casale 8.

Tesoriere

Bertone Giacinto, c. Principe Oddone 12.

Ragioniere

Paganone Franc., v. Corte d'Appello 9.

Medico

Saglietto dott. Giacomo, v. S. Massimo 31.

Comizio Primario Veterani 1848-70

Via delle Rosine 3.

Presidente

Bava Beccaris nob. Fiorenzo, ten. generale, Senatore del Regno, c. Oporto 30.

Vice-presidente

Martin - Montù - Beccaria nob. Ippolito, ten. generale, c. Vitt. Em. II, 16.

Relatore

Regis Gio., uffiz. ✻, e comm. ✠, maggior gener., c. Vitt. Em. II, 58.

Consiglieri

Andreis di Mondrone conte Daniele, maggior generale, v. Ospedale 48.
Nasi cav. Alfr., ten. colonn., p. Cavour 10.
Beltrami comm. Carlo, tenente generale, v. Vanchiglia 16.
Appiano cav. uff. Pietro, colon., v. Arcivesc. 6
Dulac-Capet comm. Ettore, colonn., via Montebello 22.
Zola cav. Alberto, colonn., v. Cibrario 28.

Tesoriere

Praga cav. Ant., maggiore, v. Giulio 26.

Porta bandiera

Sicco Domenico, v. Passalacqua 11.

Segretario

Mazza cav. Enr., magg., p. Mad. Cristina 2.

Società dei Reduci dalla Crimea

3 – Via delle Rosine - 3.

Presidente onorario

S. M. il Re Vittorio Emanuele III.

Vice-presidenti onorari

Le L.L. A.A. i Reali Principi.
Scagliotti cav. magg. Augusto.

Presidente

Bava Beccaris nob. Fiorenzo, Senatore, ten. gener., Gr. cr. ✻ e ✠, Grand'uff. ✠, c. Oporto 30.

Vice-presidente

Rassaval Luigi Franc., cav. ✻, uff. ✠, v. Allioni 7.

Consiglieri

Marinetti Ignazio, ✠, magg., v. Nizza 95.
Mioletto Gio., ✠, v. Giulio 2
Pezzana Gius., v. S. Secondo 31.
Madonno Gius, v. Gioberti 25.
Porporati Leopoldo, ✠, maggiore, piazza Vittorio Emanuele I, 4.

Segretario e cassiere

Bagnaschi Carlambrogio, causidico, via Saluzzo 32.

Superstiti Compagni d'Arme del Gran Re Vittorio Emanuele II

e Comp. d'Onore.

21 – Via Cavour – 24

Presidente

Masante Lorenzo, v. Mazzini 10.

Vice-Presidenti

Ratti Felice, v. Bertola 4.
Bessone Enrico, v. Ospedale 40.

Consiglieri

Girò Celestino, v. Venti Sett. 10.
Viale Carlo, v. Nizza 29.
Grosso Stefano, v. S. Secondo 66
Gianti Antonio, v. Roma 41 *bis*.
Biasetti Andrea, c. Princ. Oddone 16

Direttore d'Amministrazione

Repettati geom Gaetano, v. Carmine 4.

Cassiere

Adorno Gius., c. Re Umberto 8.

Revisori

Varetti Andrea, v. Po 51.
Vaschetti Vitt., v. Princ. Tommaso 14.

Porta bandiera

Ronchetti Ambr., v. Carlo Alberto 24 bis.
Cittadin Gius., v. Venti Sett. 19.

Assoc. Gen. di M. S. e fratellanza fra Militari R. Carabinieri congedati e pensionati

Via Botero 1.

Presidente

Crippa Carlo, v. Gioberti 26.

Vice-presidenti

Clara Gio., v. Alfieri 22.
Griselli Ant., v. Massena 7.

Direttore d'amministrazione

Canaparo Ern., c. Re Umberto 21.

Consiglieri

Mattalia Gio, c. Re Umberto 38.
Beltramo Angelo, c. Oporto 29.
Brunetti Carlo, c. Vitt. Em. II, 84.
Chiabò Gio., c. Princ. Oddone 23.
Chiarbonello Costant., v. Pallamaglio 16.
Milanesio Maurizio, v. S. Teresa 24.
Fantuzzi Gio., v. S. Domenico 12.
Rava Carlo, p. Mad. Cristina 4.
Alemano Cesare, v. Mazzini 10.
Pochettino Pietro, v. Artisti 1.

Cassiere

Pavarino Giov., v. Lagrange 28.

Revisori dei conti

Ranieri Ranieri, v. Porta Palatina 31.
Cignetti cav. Paolo, v. Garibaldi 10.
Zucca Prospero, v. Brunetta 20.

Segretario

Formaglio Luigi, c. S. Maurizio 77.

Sanitario sociale

Riondo dott. Vittorio, v. Montebello 17.

La Risorta (Unione Generale)

Società di Mutuo Soccorso fra militari reduci dall'arma dei RR. Carabinieri

Via S. Massimo 8.

Presidente

Nicolini Pietro, v. Goito 11.

Vice-presidenti

Abrate G. Domenico, v. S. Chiara 31.
Ala Francesco, v. Montevecchio 7.

Direttore d'Amministrazione

Vassallo Sebastiano, v. Po 7.

Consiglieri

Cirelli Pasquale, v. Santa Croce 2.
Colli Ferdinando, v. Barbaroux 14.
Graciosa Giuseppe, v. Ponte Mosca 25.
Granata Luigi, v. S. Massimo 11.
Mazzocchi Luigi, v. S. Massimo 15.
Nicola Giovanni, v. Roma 28.
Oddone Luigi, v. Princ. Tommaso 22.
Colombina Gaetano, c. Princ. Oddone 27.

Cassiere e Segretario

Langareggi Romualdo, v. Montebello 40.

Revisori dei conti

Ferrero Spirito, v. Stampatori 25.
Massaro Maurizio, v. Milano 1.

Sanitario sociale

Ostorero dott. Mario, v. Maria Vitt. 46.

Società Reduci dalle Patrie Battaglie ed ex Garibaldini.

Via dell'Accademia Albertina 33.

Presidente onorario

S. M. il Re Vittorio Emanuele III.

Presidente

Bertini colonn. cav. Gio. B., v. Bonafous 3.

Vice-presidenti

Zanoja cav. Carlo, v. Silvio Pellico 5.
Baroni cav. uff. Attilio, c. Valentino 40
Malgara Paolo, v. Berthollet 18.

Medico sociale

Chiesa dott. Cesare, v. Genova 1.

Consigliere economo

Tessitore Ernesto, v. Andrea Doria 5.

Consiglieri

Ponso Silvestro, v. Saluzzo 48.
Aimerito Franc., v. Accad. Albertina 29.
Colombino cap. Gio, ✻, v. Mad. Cristina 37.
Savio Gio., v. Berthollet 12.
Boffrè Giov., v. Carlo Alberto 29.
Lora cav. colonn. Fermo, c. Re Umberto 10.
Borgarello Emilio, c. Vitt. Eman. II, 86.
Ferraro Ern., v. Porta Palatina 23.
Grosso Stefano, v. S. Secondo 66.
Barberis cav. Antonio, v. Carlo Alber. 35.
Saettone cav. Federico, c. Reg. Margh. 180.
Alby Eugenio, v. Gioberti 60.

Controllori

Cane Vittorio, v. Valperga Caluso 17.
Masino Guglielmo, v. Roma 37.
Foa Salvatore, v. Mazzini 10.

Società Militari congedati dalla Regia Marina

sotto l'Alto Patr. di S.A.R. il Duca di Genova

Via Maria Vittoria 25.

Questa Società è di mutuo soccorso, si fondò nel 1895 ed inaugurò la propria bandiera al 5 dicembre 1897; può farne parte chi ha servito senza macchia nella Regia Marina.

Presidente

Piemonte cav. Luigi, v. Arcivescovado 6.

Vice-presidente

Cellario Alberto, v. Baretti 25.

Segretario-cassiere

Cerato Felice, v. Arsenale 6.

Consiglieri

Carignano Felice, v. Giannone 3.
Sartoretto Gio., v. Accad. Albertina 33.
Colombino Alessandro, v. Bogino 2.
Ghizzetti Ernesto, v. della Rocca 43.
Bertini Giuseppe, c. S. Maurizio 30.

Sindaci

Bobbio rag. Carlo, v. Casale 10.
Berta Ferdinando, p. Statuto 6
Crema Oreste, v. Alfieri 9.

Società di M. S. fra militari Alpini in congedo

Galleria Nazionale, scala F.

Presidente

Brosio Leopoldo, v. Po 51.

Vice-presidente

Brajotto Giuseppe, c. Oporto 15.

Cassiere

Mola Giovanni, c. Valentino 31.

Segretario

Gallo Francesco, c. Valentino 31 *bis*.

Società fra ex militari di Cavoretto.

Presidente onorario

Ferrero di Cambiano Marchese avv. Cesare, deputato al Parlam., v. Sagliano 4.

Vice-Presidente onorario

Palestrino comm. avv. Paolo, Consigliere comunale, v. Massena 4.

Presidente effettivo.

Chinelli Angelo, ✠ (Cavoretto).

Vice-Presidenti

Lanfranchi avv. Lanfranco, v. alla Parrocchia 10 (Cavoretto).
Raby avv. Luigi, v. Andrea Provana 3.

Relatore

Simondetti Camillo, v. Pastrengo 15.

Consiglieri

Assetto cav. Vinc., v. Pastrengo 15.
Colombo Mauro, c. Reg. Margherita 82.
Feriolo Gio., v. ai Ronchi 22 (Cavoretto).
Gallea Batt., v. ai Ronchi 6 (Cavoretto).
Gambino Gaspare, v. Moncalieri 408.
Perino Domenico, v. Pastrengo 24.
Rastelli Lorenzo, v. S. Quintino 21.
Rista Ag., v. alla Parrocchia 9 (Cavoretto).

Cassiere

Chiesa Sebastiano, v. Moncalieri 381.

Segretario

Visconti Franc., strada Creusa 117 (Cavoretto).

Revisori dei conti

Re avv. Fausto, c. Vitt. Em. II, 8 (oltre Po).
Zabert Vittorio, v. Palazzo di Città 14.
Cabibi Guglielmo, p. S. Martino 7.

Confederazione Generale di M. S. fra Militari ed Operai

Via della Zecca 11.

Presidente
Uberti Gius., v. S. Massimo 5.
Vice-presidenti
Valterza Gius., v. Montebello 22.
Gallo Franc., c. Valentino 31*bis*
Direttori
Betta Luigi, v. Morosini 8.
Villa Natale, v. Corte d'Appello 4.
Sosso cav. Giovanni, v. Bertola 1.
Revisori
Tua Rossini Salvatore, c. S. Maurizio 73.
Lignetti Corino, v. Bava 18.
Casalegno Amedeo, v. Napione 29.
Consiglieri
Montano Pietro, v. Po 51.
Gallafrio Alessandro, c. Brescia 26.
Bonavera Pietro, v. Baretti 28.
Tommasino Ant., v. Santorre Santarosa 19.
Ammino Francesco, v. Mad. Cristina 165.
Primo Giov. Batt., c. Regina Margh. 148.
Cassiere
Ghio Gio., p. Vittorio Em. I, 13.
Segretari
Piolti Aristide, v. Garibaldi 9.
Gardino Chiaffredo, v. Cernaia 18.
Dottore Sociale
Ariotti Angelo, v. Venti Settembre 65.

Monte pensioni a Veterani Ital. poveri ed invalidi

Via Rosine 3.

Quest'Istituzione, sorta per iniziativa del 1° Congresso dei Veterani 1848-49 tenutosi in Roma nel Gennaio 1885, costituito in Ente morale con R. D. del 24 maggio 1885, è posta sotto l'alto patrocinio dell'Augusta Casa di Savoia

Scopo è quello di somministrare pensioni di L. 150 ai vecchi soldati poveri ed invalidi italiani.

Le pensioni sono costituite dalle somme che gli Enti morali e le persone benefiche versano alla istituzione.

Presidente
Borgetti Gioachino, comm. ⊞, colonnello, v. Amedeo Avogadro 16.
Vice presidente
Bertini cav. uff. Gio. Batt., col., v. Bonafous 3
Consiglieri
Bava-Beccaris nob. Fiorenzo, ten. generale, Senatore del Regno, c. Oporto 30.
Chinelli cav. Angelo (Cavoretto).
Negri cav. uff. Vinc, ten. col., v. Lagrange 17.
Milano cav. Leonardo, v. Cibrario 4.
Corradini cav. Giacomo, ten. colonnello, v. Conte Verde 7.
Magni comm. Pietro, colonnello, c. Vinzaglio 21.
Spezia cav. Paolo Emilio, capitano di Fregata, c. Oporto 13.
Segretario
Mazza cav. Enr., magg., p. Mad. Cristina 2.
Tesoriere
Bertone Gius., c. Princ. Oddone 12.

Associazione Gener. di M. S. fra sott'Ufficiali, Caporali e Soldati dell'Esercito Italiano in congedo

sotto la Presid. Onor. di S. A. R. Duca d'Aosta

Via Cavour 24.

Quest'Associazione, fondata nel 18[illegible], fu premiata con medaglia d'argento a molte Esposizioni.

La Sede Sociale è aperta nei giorni feriali dalle 11 alle 14, e dalle 19,30 alle 22. Nei giorni festivi dalle 10 alle 12.

Presidente
Ratti Felice, v. Bertola 4.
Vice-presidenti
Bo Giacomo, v. Mad. Cristina 25.
Adorno Gius., c. Re Umberto 8.
Consiglieri
Peila Pietro, v. Duchessa Jolanda 1.
Biasetti Andrea, c. Principe Oddone 10
Viale Carlo, v. Nizza 29.
Algarot Carlo o Pietro, c. Vinzaglio 18
Filippa Pietro, v. Po 37.
Cotra-Cotra Pietro, v. Montevecchio 11 *bis*
Direttore d'amministrazione
Palazzo Carlo, v. Princ. d'Acaia 3.
Sindaci effettivi
Greborio Ignazio, c. Oporto 13.
Verrua Stefano, v. Nizza 21.
Sindaci supplenti
Boffa Angelo, v. Venti Settembre 51.
Milazzo Andrea, v. Po 39.
Direttore comitato sussidi
Defilippi Andrea, v. Ospedale 4 *bis*.
Segretario-cassiere
Varetti Andrea, v. Po 51.
Medico Sociale
Ariotti dott. Angelo, v. Venti Sett. 65
Custode sociale
Griffa Giuseppe, c. Vittorio Em. II, 28

L'Esercito

Società di M. S. fra Militari in Congedo

Via Alfieri 4, p. 1 (nel cortile).

Questa Società, fondata nel 1873, premiata in diverse Esposizioni, è sotto l'Alto Patronato di S. M. il Re d'Italia, ed ha Presidente Onorario S. A. R. il Principe Tommaso.

Presidente
Rosano cav. uff. Cam., colonn, v. Sagliano 1
Vice-Presidenti
Giraud cav. avv. Onorato, v. Privata.
Chiapetti Placido, v. Cavour 4.
Direttori
Boselli Francesco, v. Melchior Gioia 10
Danzena Roberto, v. Drovetti 6.
Forneris caus. Sebast., v. Garibaldi 45.
Gardoix Edoardo, v. Princ. Tommaso 39.
Masino dott. Angelo, v. Roma 37
Quaranta Sebast., v. Savona 24.
Viotto Francesco, v. Cernaia 29.
Sindaci
Gilardino geom. Enr., c. Vitt. Em. II. 30.
Brigando Alfonso, v. Cibrario 7.
Segretario-Cassiere
Perrelli Arturo, v. Princ. Tommaso 46.

Società ex-Tamburini

Via della Zecca 11.

Presidente
Uberti Gius., presid. della confederazione fra militari ed operai, v. S. Massimo 5.
Direttore
Francescolo Ant., *sergente tamburo*, via Palazzo di Città 12.

Societa Mutua di Soccorso dei Medici e Chirurghi del Piemonte

Con sede in Torino, via Po 16

Approvati con RR. Patenti 27 agosto 1830, premiata con Medaglia d'oro alla grande Esposizione di Parigi del 1900.

Presidente
Toselli cav. uff. dott. Enrico, p. Statuto 18.
Vice-presidente
Bajardi prof. cav. Pietro, v. S. Francesco da Paola 21.
Consiglieri
Oliva cav. dott. Valent., c. Vitt. Em. II, 100.
Valle comm. dott. Alb., v. Urbano Rattazzi 3.
Anglesio dott. Martino, v. delle Rosine 5.
Salsotto cav. uff. dott. Giovenale, corso Vitt. Em. II, 32.
Mo prof. cav. Gerolamo, c. Vitt. Em 76.
Molinari dott. Vittorio, v. Giannone 5.
Favacovi dott. Agostino, c. Oporto 31 *bis*.
Pastore cav. dott. Angelo, v. Mercanti 2.
Camera dott. Edoardo, v. Porta Palatina 1.
Gianotti dott. Paolo, v. Montevecchio 4.
Bongioanni cav. dott. Ces., v. Barbaroux 4.
Tesoriere
Abbate cav. dott. Cesare, v. Barbaroux 9.
Segretario
Buridani dott. Paolo Emilio, c. Vittorio Eman. II, 36.
Revisori dei conti
Nota cav. dott. Annibale, c. Valentino 2.
Montaldo comm. dott. Giuseppe, corso Vitt. Em. II, 82.
Verrone cav. dott. Olderico, via Accademia Albertina 21.

Unione Litografica.

Via Po 31.

Fu fondata il 1° Luglio 1869 e giuridicamente riconosciuta dal Tribunale Civile di Torino con decreto in data 5 Dicembre 1901. — Ha per scopo di promuovere il benessere morale e materiale ed il mutuo soccorso fra i singoli soci, nonchè il maggior decoro dell'arte litografica. Corrisponde ai soci ammalati un sussidio per la durata di nove mesi e una pensione vitalizia ai soci vecchi e inabili al lavoro.

Presidente onorario
Grand-Didier cav. Claudio, v. Artisti 38.
Presidente
Brosio prof. Ercole, v. Nizza 9.
Vice-presidente
Peracchi Guglielmo, v. Nizza 41.
Segretario
Morello Severino, v. Berthollet 14.

L'*Unione*

Società fra Artisti ed Industriali d'ambo i sessi.

Gall. Nazionale (ingresso E).

Premiata con medaglia d'argento all'Esposizione Generale di Torino 1898 e medaglia pure d'argento dal Ministero d'Agricoltura, Industria e Commercio

Presidente
Perosino Carlo, v. Madama Cristina 19.
Vice-presidente
Barosso Pietro, v. S. Franc. da Paola 46.
Direttori
Balossi Natale, v. Silvio Pellico 26.
Allocco Domenico, v. Arsenale 43.
Lanfranco Bernardo, c. Vitt. Em. II, 18.
Fontana Giovanni, p. S. Carlo 1.
Direttrice
Cavalli Albina, v. S. Maria 7.
Vice-direttrice
Mosconi Maria, v. Garibaldi 53.
Segretario-Cassiere
Comoglio Vittorio, v. Mercanti 19.

La Libertà

Società Operaia d'ambo i sessi.

Via Bogino 40 (Portici Lamarmora).

Fondata nel Settembre 1886, ha per iscopo di sussidiare i soci ammalati, provvedere al cronicismo e corrispondere un sussidio pei soci defunti; ha pure il compito di promuovere il benessere morale e materiale della classe operaia. Premiata con medaglia di bronzo all'Esposizione Operaia 1890 e con medaglia d'argento all'Espos. Generale Italiana 1898.

Presidente
Olivero Vincenzo, v. Ormea 26.
Vice-presidenti
Tortora Antonio, v. S. Franc. da Paola 41.
Dalla-Torre Gius., v. Princ. Tommaso 21.
Preside
Cerutti Maria, c. Valentino 40.
Consigliere Sez. femminile
Capra Biagio, c. Re Umberto 36
Direttore contabile
Guglielmotto Gio., v. S. Franc. da Paola 39.
Direttore d'istruzione
Sommi Luigi, v. S. Secondo 64.
Direttore di soccorso
De-Leon Francesco, v. Sant'Anselmo 11.
Direttore di previdenza
Chiabò Carlo, v. Massena 18.
Cassiere
Cerutti Francesco, c. Valentino 40.
Consulente
Bodoira Lorenzo, v. S. Franc. da Paola 46.
Segretario
Solera Lodovico, v. S. Anselmo 26.
Vice-segretario
Bonanate Giovanni, v. Princ. Amedeo 41.

Unione Principali Lattonieri, Fontanieri e Gazisti

Via Alfieri 10.

Presidente
Maccagno Vincenzo, v. Montebello 9.
Vice-presidente
Strola Giovanni, v. Vanchiglia 16.
Segretario
Ferrero Lorenzo, v. Bava 1.
Consiglieri
Resegotti Lor. fu Carlo, v. Ponte Mosca 57.
Galoppini Giuseppe, p. S. Carlo 1.
Margarini Antonio, v. Barbaroux 5.
Mortarotti Michele, v. S. Chiara 16.
Allegra Giuseppe, v. Maria Vittoria 6.
Mò Giacomo, v. della Rocca 16.
Cerini Luigi, v. della Zecca 47.
Demicola Carlo, v. Bertola 6.
Revisori
Velatta Luigi, c. Regina Margherita 129.
Tognotti Isidoro, c. Duca di Genova 6.

Società *La Rimembranza.*

Via Aporti 11.

Presidente
Moise Gio., v. Buniva 10.
Vice-presidenti
Porta Eligio, v. Napione 30.
Franzini Luigi, v. Bava 30.
Preside
Magliano Annetta, v. Barolo 23.
Vice-preside
Trivelli Margherita, v. S. Anselmo 19.
Segretario
Coppo Giovanni, v. Circonvallazione 2.

Società di Mutua Beneficenza fra Commessi ed Appreud. di Commercio

Via Bogino 17.

Fu fondata nel 1851 e approvata con Regio Decreto 22 novembre 1851, si compone di Principali, Impiegati e Volontari di Case o Stabilimenti commerciali od industriali, ed in genere presso qualsiasi Istituto soggetto al Codice di commercio. Essa ha per base fondamentale di sovvenire, dopo il tempo determinato dallo Statuto, ai bisogni di quei soci i quali per vecchiaia, per malattia, o per mancanza d'impiego, indipendentemente dalla loro volontà e moralità si trovino nella condizione di non poter provvedere alla loro sussistenza. Dette sovvenzioni sono pagate mensilmente e durano per un tempo indeterminato.

Presidente
Balestra F., via Lagrange 6.
Vice-presidente
Agostinetti Tommaso, v. S. Tommaso 10.
Segretario
Fubini Michele, v. S Franc. da Paola 33.
Vice-segretario ed Archivista
Scazzola Augusto, v. San Quintino 15.
Direttore dei Conti
Spinardi G. Pasquale, v. Gioberti 26.

Società M. S. Fattorini di Banca e Commercio

1 - Via Santa Teresa - 1

Bianco Gius., *presidente*, v. Mercanti
Mossetti Gio Batt., *vice-pres.*, v. Lascaris
Goss Enrico, *id.*, v. Galliari 14.
Cassardo Dom., *tesoriere*, v. Bogino 9.
Vinardi Gius., *segretario*, c. Oporto 36.

Società *Archimede*

Via Basilica 4.

Questa Società ha per iscopo il M. S. ed Istruzione fra operai fabbri ferrai, meccanici ed affini.

Presidente
Navone cav. Gius., c. Reg. Margh 127.
Vice-presidenti
Ghigo Gio., v. Vittorio Amedeo 17.
Colli-Cantoni Giuseppe, v. Basilica 12.
Segretario
Moglia Carlo, v. Gioberti 47.
Direttori
Borsetti Attilio, c. Reg. Margherita 132.
Negro Carlo, c. Vercelli 28.
Bellardo Gio., v. Guastalla 9.
Gianella Cesare, v. Goffredo Mameli 1.
Ruffinetto Giuseppe, v. Palazzo Città 13.
Dottore sociale
Perosino dott. Giacinto, v. Massena 20.

Società fra i Mastri Falegnami, Ebanisti e Carrozzai ed Opera Pia Cerutti

Vicolo Santa Maria 5

Costituita a scopo di religione e di pietà fin dal 7 luglio 1636 e riordinata a scopo di beneficenza il 17 novembre 1847 e di Mutuo Soccorso per casi di malattia il 10 luglio 1854. Essa fu poi costituita in Ente giuridico con decreto del Tribunale civile e penale di Torino 8 maggio 1903.

Presidente
Negri cav. uff. prof. Pasq., v. dei Fiori 90.
Vice-presidenti
Pezza Giuseppe, v. Cavallerizza 2.
Gamara Antonio, v. Reggio 17.
Consiglieri
Boero Michele, c. S. Maurizio 27.
Buzzi Giuseppe, v. Bonafous 7.
Dellera cav. Michele, v. Giulio 24.
Delpero Paolo, v. Lagrange 27.
Ferri Pietro, v. dei Mille 20.
Gallina Giacinto, c. Regina Margh. 134.
Gamba Giuseppe, v. Belvedere 20.
Gardino Biagio, c. Sommeiller 23.
Grosso Antonio, v. del Deposito 16.
Guerzio Michele, p. Statuto 18.
Ottone Domenico, v. dei Mille 38-40.
Piccablotto Luigi, v. Bertola 42.
Tesoriere
Givone Carlo, c. Principe Eugenio 8.

Sindaci
Boggogno Carlo, v. Bertola 42.
Lavina Giuseppe, v. S. Maria 3.
Mannaccio Francesco, v. S. Anselmo 13.
Supplenti
Garibaldo Attilio, v. S. Quintino 42.
Rossi Carlo, c. S. Maurizio 39.
Consulenza legale
Benso cav. avv. Carlo, v. Garibaldi 40
Vallauri avv. not. Guido, v Monte Pietà 21.
Segretario
Boella Giovanni, v. Garibaldi 10.

Società di M. S. Mastri Fabbri-ferrai

Instituita nel 1700.
presso il *Presidente*, c. Vitt. Em. II, 21.

Presidente
Pichetto Gius., c. Vitt. Em. II, 21.
Segretario
Ferrari Sebastiano, v. Cavour 17.
Cassiere
Buscaglione cav. Giac., v. Monte Pietà 15.
Consiglieri
Brovia Franc., v. Croce d'Oro 2 e 5.
Colongo Alfredo, v. Bonafous 8.
Druetto Gio., v. S. Massimo 15.
Poesio Gius., c. Princ. Oddone 19.
Piola Franc., v. S. Dalmazzo 1.
Pastore Benedetto, v. Napione 43
Pistono Giulio, v. Pietro Micca 17.
Piovano Secondo, p. Carlo Em. II, 1.
Storno Stefano, c. Brescia 24.
Ternavasio Gius., v. Giulio 4.
Tournour-Viron Adolfo, c. Vercelli 4.

Compagnia di M. S. dei Cocchieri e Palafrenieri di Torino

sotto la presidenza onoraria
di S. A. R. il Principe Tommaso, Duca di Genova
Via Carlo Alberto 18

Fondata nel 1548 ha lo scopo di celebrare ogni anno la festa di San Vittorio Martire, e di soccorrere i consoci nelle loro infermità e disgrazie.

Presidente
Costamagna Giovanni, c. Vinzaglio 3.
Vice-presidente
Briatta Giuseppe, v. Principe Amedeo 27.

Società di Mutuo Soccorso fra principali e lavoranti Orologiai

Via S. Massimo 5.

Presidente
Ghio Giovanni, p. Vitt. Em. I, 13.
Vice-presidente
Foa Giacobbe.
Segretario
Cordona Alberto, v. Tarino 7.

Società Orefici ed affini

Via delle Finanze 7.

Presidente
Guglielmotto Luigi, v. Cernaia 20.
Vice-presidente
Clemente Natale, v. Roma 30.
Segretario
Marchisio Felicino, v. Pallamaglio 23.
Contabile
Gaudino Gaetano, v. Priocca 5.

Società di Mutuo Soccorso delle Mastre e Lavoranti Sarte da uomo e da donna

9 - Via S. Tommaso - 9.

Fondata nel 1859, ha un capitale di oltre L. 20.000 ed ha per iscopo il mutuo soccorso e le pensioni.

Preside
Musso Teresa, v. S. Tommaso 4.
Vice-preside
Peverino Cecilia, v. Lagrange 32.
Direttrici
Stellardi Anna, v. Barbaroux 14.
Colli-Cantoni Giovanna, v. Bertola 2.
Consigliere
Bonino Virginia, v. Corte d'Appello 5.
Gilone Teresa, v. Bogino 15.
Tortonese Rosa, v. Genova 16.
Mussati Cunegonda, v. S. Tommaso 7.

Società Esercenti Prestinai

Via Bastion Verde 1 e via Beccherie.

Ha per iscopo il gratuito collocamento degli operai e la tutela degli interessi generali della classe degli esercenti panattieri i quali contribuiscono nelle spese di amministrazione in ragione del numero degli operai impiegati nel loro panificio.

Presidente
Gioanetti Gius., c. Vitt. Em. II, angolo v. Gazometro.
Vice-presidente
Begliatti Ant., p. Statuto 13.
Consiglieri
Vercellino Gius. (Madonna del Pilone).
Borello Gius., v. Maria Vittoria 30.
Dolza Simone, v. Porta Palatina 17.
Marchetti Pietro, v. Gioberti 38.
Segretario-cassiere
Verrua Stefano, v. Nizza 21.
Revisore dei conti
Ratti Felice, v. Viotti e Bertola 4.
Direttori d'ufficio
Franzino Vinc., v. Pietro Micca 20.
Orta Antonio, v. Rosine 10.

Società di M. S. *La Concordia.*

Via Borgo Dora 23.

Fondata il 1° aprile 1890, ha per iscopo il mutuo soccorso fra i soci. Annualmente inizia la tradizionale festa popolare che ha luogo la prima domenica di agosto nel borgo Dora a beneficio di qualche istituto di beneficenza.

Presidente
Coda M., v. S. Pietro in Vincoli.
Vice presidente
Emanuel G., v. Ponte Mosca 6.
Segretario
Vigna Natalino, v. Scuole 9.
Direttore d'amministrazione
Principe Luigi, v. Ponte Mosca 6.
Vice-direttore
Magnetti Pietro, v. Borgo Dora 39.
Cassiere
Cibrario Antonio, v. Borgo Dora 34.

Soc. di M. S. Previdenza-Cronicismo

d'ambo i sessi

Cristoforo Colombo

Via Nizza 76.

Oltre al mutuo soccorso, previdenza e cronicismo, d'iniziativa del suo presidente G. Bona, si istituirono scuole serali di disegno, lingue francese ed italiana, aritmetica e computisteria, con sede in via Saluzzo 24, ora sotto il nome di Vittorio Bersezio.

Vedasi nella Rubrica *Istituti Convitti ed Insegnanti privati*, la Direzione e il Corpo insegnante delle Scuole serali d'ambo i sessi.

Presidente
Bona Giacomo, c. Dante 106.
Vice-presidenti
Goia Vittorio, v. Mazzini 2.
Masera Ant., v. Juvara 1.
Direttori
Sola Tommaso, v. Petrarca 12.
Bono Domenico, v. Madama Cristina 77.
De Lorenzi Alfonso, v. Nizza 78.
De-Leon Moise, v. Princ. Tommaso 7.
Economo
Banfo Gio., v. Tiziano 55.
Cassie
Capra Biagio, c. Re Umberto 36.
Segretario.
Martinotti Vincenzo, v. Nizza 31.

Federazione Italiana degli Operai Metallurgici.

Sez. di Torino.

Camera del Lavoro c. Siccardi 12.

Categorie professionali comprese nella Federazione.

Meccanici, Fabbri ferrai, Lattonieri, Gasisti, Elettricisti, Pulitori e Nichellatori, Fonditori in metalli, Metallurgici in genere (categoria mista).

Sindacato Operai Ferrovieri

Reti Mediterranea, Adriatica e Sicule

Comitato centrale: Corso Siccardi 12, presso l'Associazione Generale degli Operai

Consigliere delegato
Peraudo G. Alfredo, c. Vitt. Em. II, 88.
Consiglieri
Valle Franc., Castello del Valentino.
Ottelli Zaverio, v. Madama Cristina 28.
Teppati Guglielmo, c. Regina Margh. 14.
Dasso Luigi, v. Nizza 43.
Coppelli Gius., v. Duch. Jolanda 12.
Berro Luigi, v. Duch. Jolanda 5.
Roveda Emilio, v. Susa 4.
Sindaci effettivi
Serra Carlo, v. Giuseppe Grassi 15.
Casale G., v. Beccaria 9.
Renaldi Angelo, v. Donati 15.
Sindaco supplente
Goitre Gius., v. Ponte Mosca 27 *bis*.
Probiviri
Vaccarino Gius., strada S. Paolo 44.
Gay Natale, c. Vitt. Em. II, 108.
Raffazzi Rodolfo, c. Vitt. Em. II, 108.
Segretario generale
Burrini Francesco, v. Groppello 19.

Società Anonima Cooperativa Fratellanza Fattorini

fra gli addetti alle Staz. di Torino P. N. e P. S.

Via S. Secondo 7.

Ruata Gio, *presid.*, v. Berthollet 8.
Perron Achille, *segret.*, c. Oporto 38.

Società M. S. del Pilonetto

Presidente
Gabutti Filippo, strada Moncalieri 194.
Vice-presidente
Del Bosco Giovanni.
Segretario
Vogliotti Gio., strada Moncalieri 190.

Unione Cartolai ed affini

Via S. Teresa 18

(presso la *Fratellanza Artigiana*).

Presidente.
Franchi Eligio, v. Melchior Gioia 4 e v. S. Quintino 5.
Vice-presidenti.
Bocca Gio, angolo v. Corte d'Appello e Sant'Agostino.
Gallina Giovanni, v. S. Secondo 13.
Segretario.
Cora Domenico, v. S. Massimo 28.
Cassiere.
Magliano Tommaso, p. Carlo Felice 7.

Unione Pio-Tipografica Italiana

Sede *Centrale* in Torino, via Po 31.

Sedi Filiali a Firenze e Roma.

Società di mutuo soccorso per sovvenzioni ai soci ammalati, ai soci cronici ed inabili al lavoro, ai soci che contano quarant'anni di anzianità ed alle famiglie dei soci defunti.

Antichissima e benemerita società fra gli esercenti le Arti Grafiche fondata in Torino li 22 giugno 1568; riordinata li 18 agosto 1743; riconosciuta giuridicamente dal Tribunale Civile di Torino il 7 agosto 1890. Premiata con più medaglie d'oro e d'argento alle principali Esposizioni Nazionali e con « Grand Prix » all'Esposizione Universale di Parigi 1900.

La Società conta 860 soci, che pagano una quota mensuale di Cent. 55, ed in caso di malattia ricevono una sovvenzione di L. 2,50 al giorno per la durata di giorni novanta, e di L. 1,00 per altri giorni novanta. La sovvenzione ai Soci cronici è accordata dopo quindici anni di appartenenza alla società ed oscilla dalle 4,50 alle 7 lire settimanali. Al 31 dicembre 1902 il fondo sociale totale era di L. 87.755,33, investito pressochè totalmente in Rendita dello Stato 5 per cento, conteggiata al prezzo d'acquisto.

Presidente
Gianolio Dalmazzo, v. Finanze 13.
Direttori
Pennacino Gregorio, c. Sommeiller 19
Falconieri Eugenio, v. Garibaldi 53.
Bodoira Paolo, v. Deposito 9.
Varvello Severino, v. S. Tommaso 1.
Lisa Carlo, v. Baretti 25.
Ruffino Giovanni, v. Cernaia 25.
Segretario
Arneudo Gius. Isidoro, ⊜, c. Vitt. Em. 82.
Contabile
Gattoni Ferdinando, v. Carlo Alberto 35.
Vice-segretario
Travaglio Franc., v. Venti Sett. 45.
Cassiere
Moriondo Luigi, ⊜ ✻, v. dei Mille 22.
Sindaci
Boccardo Vinc., v. S. Teresa 12.
Lorenzetti Lodovico, c. Vinzaglio 3.
Gattino Agostino, c. Vitt. Em. 98.

Società di M. S. fra gli Artisti-Tipografi

per Cronicismo e Pensione.

Via Po 31.

Stabilita in Torino il 10 Settembre 1852. Riordinata per cronicismo e pensione il 1° Aprile 1867. Approvata con ordinanza del Tribunale civile di Torino il 14 Maggio 1892. Suo scopo è di sussidiare i Soci effettivi che per qualsiasi causa divenissero inabili al lavoro dopo 10 anni di regolare pagamento delle quote e concedere pensione al Socio effettivo od aggiunto che abbia pagato le quote durante 30 anni senza interruzione.

Arneudo Giuseppe Isidoro ⊜, *Presidente*, c. Vitt. Em. II, 82.
Moriondo Luigi, ⊜ e ✻, *Segr.*, v. Mille 22.
Banchi Annibale, *Ricev. gener.*, v. Pio V 38.
Baronetto Luigi, *Sindaco*, v. Mad. Crist. 163.
Demilano G. B., *id.*, v. Maria Vitt. 25.
Maggia Domen., *id.*, c. Vitt. Em. II, 6.
Cagnola Ern., *Vice-sind.*, v. Arsenale 17.
Oliva Cesare, *id.*, v. Nizza 9.

Federazione Italiana dei Lavoratori del Libro.

Via Po 31, p. 2.

Presidente
N. N.
Vice-presidente
De Alessi Carlo, v. Carrozzai 6.
Segretario
Cumino Felice, v. S. Tommaso 7.

Comitato popolare permanente per premi agli Operai anziani

presso la *Camera di Commercio ed Arti*

Via Ospedale 28.

Scopo del Comitato è il conferimento — a periodi di tempo non determinati — di borse di premio ad operai ed operaie che da almeno un trentennio sono addetti al medesimo stabilimento od opificio. La prima distribuzione di queste borse (quaranta da lire **cento** e sessantadue da lire **cinquanta**) avvenne il 20 novembre 1898, chiudendosi l'Esposizione Generale Italiana di Torino.

I fondi necessari vengono raccolti mediante oblazioni di benemeriti cittadini e delle Associazioni. Qualunque offerta, anche modesta, è ricevuta con riconoscenza.

Presidente onorario
Casana cav. ing. Severino, Senatore, via Princ. Amedeo 34.
Presidente
Arneudo uff. Marcell., ⊜, c. Vitt. Em II, 82.
Vice-presidenti
Gianolio Dalmazzo, v. Finanze 13.
Ferraris cav. uff. Carlo, v. Cernaia 26.
Segretari
Alloati avv. cav. Enr., v. Corte d'Appello 7.
Repettati geom. Gaet., v. del Carmine 4.
Membri
Arneudo cav. Gius. Isid., c. Vitt. Em. II, 82.
Audifredi cav. uff. Adriano, c. Oporto 28.
Bodoira L., v. Principe Tommaso 7.
Borsetti Carlo Stefano, v. Massena 51.
Martina cav. Gio., v. Amedeo Avogadro 6.
Martinotti cav. Dom., v. S. Franc. Paola 37.
Navone cav. Gius., c. Reg. Margherita 127.
Pascoli cav. Pietro, v. Carlo Alberto 24.
Sacerdote cav. avv. Salvat., c. Vinzaglio 7.
Serra cav. uff. Gian Giacomo, v. Principe Amedeo 51.
Solera Lodovico, v. S. Anselmo 26.
Trivero cav. Enrico, v. Marco Polo 12.
Vautero Felice, v. S. Massimo 47.

Massoneria

Sede delle Loggie: Piazza Castello 26.

Loggia Ausonia di Rito Simbolico Italiano. Lava prof. dott. Gio., v. S. Secondo 26.

Loggia Cavour di Rito Simbolico Italiano. Muller Franc., v. S. Franc. da Paola 6.

Loggia Propaganda di Rito Scozz.·. Ant.·. ed Acc.·., p. Castello 26.

Società per l'Arbitrato Internaz. e per la Pace

presso l'*Associazione universitaria*

via Ospedale 26.

Questa Società fondata nel 1891 dal commendatore G. Arnaudon, premiata con Diploma d'Onore all'Esposizione Generale Italiana di Torino 1898, ha per iscopo la propaganda della idea della risoluzione, con mezzi giuridici (arbitrati o tribunale permanente), delle vertenze internazionali. Promuove conferenze e pubblicazioni e tiene una sala di lettura, fornita di periodici e di opere di propaganda italiane ed estere.

La Società si mantiene in diretta comunicazione coll'Ufficio centrale di Berna, al quale versa un contributo annuo da inscriversi di volta in volta nel bilancio.

Presidenti Onorari

Pandolfi marchese Beniamino (Roma).
Maiocchi colonn. cav. Achille (Milano).

Presidente

Luzzatti comm avv. Ippol., v. Venti Sett. 72

Vice-presidenti

Ferrero prof. Guglielmo, v. Legnano 26.
Mosca cav. prof. Gaet., c. Re Umberto 45.

Consiglieri

Antonelli cav. ing. Cost., v. Vanchiglia 11.
Foa comm. Bened., v. Accad. Albertina 42.
Canova uff. Carlo, v. Assietta 29.
Foa cav. Angelo L., *segret.*, v. S. Secondo 31.
Lanino avv. Edoar., c. Oporto 49.
Saettone cav. Fed., c. Reg. Margherita 180
Timossi cav. Paolo, *tesor.*, v. Carrozzai 5.

Tesorieri

Badino avv. Alberto, c. Re Umberto 8.
Boniscontro dott. Luigi, c. Vitt. Em. II, 66.
Faino prof. Gius., v. Vitt. Amedeo II, 13.
Mussa Luisa, v. Andrea Doria 6

Revisori

Bodoira Lorenzo, v. Princ. Tommaso 7.
Furco Giuseppe, v. Venti Settembre 40.
Viotto Francesco, v. Cernaia 29.

Comitato per la Pace

Sezione femminile

Via Botero 6.

Tommasina dott.ª Matilde, *Presidentessa*, v. Madama Cristina 26, p. 4.

Comitato promotore.

Amaretti Candida, v. Pastrengo 15.
Balegno Eugenia, *dott.ª in lettere e filos.*, v. Val Salice 20.
Abate Arcostanzo Clelia, v. Corte d'App. 11.
Mariani Emilia, v. Montebello 24.
Sacchetti-Parvis Felicina, v. Romani 5.
Terracini Ida, *dott.ª in matem.*, v. Nizza 11.
Tommasina Matilde, *dott.ª lett. e filos.*, pred.

Società Torinese Protettrice degli Animali

Via della Rocca 37.

La Società Torinese Protettrice degli animali fu fondata dal dott. T. Riboli nel 1871. Essendo poi stata beneficata con testamenti delle defunte Signore Antonietta Mills e Cora Kennedy di cospicui legati, domandò ed ottenne con R. Decreto 19 ottobre 1886 di essere eretta in Ente morale per venirne in possesso. Il suo capitale intangibile è oggi di oltre **quattrocento mila lire.** Questa Società ha inscritto nel suo statuto (art. 1°) che la protezione degli animali è il mezzo per concorrere all'educazione popolare e di avvantaggiare l'economia pubblica. La quota annua sociale è appena di L. **cinque**; nonostante ciò, il numero degli aderenti è poco più di cento: scarsità inescusabile di fronte all'inesauribile filantropia della cittadinanza Torinese.

Presidente

Durando comm. Cesare, v. Montecuccoli 7.

Vice Presidente

Prato-Previde avv. Camillo, p. Vitt. Em. I, 9.

Segretario

Riccabone Franco, v. della Rocca 37

Consiglieri

Quagliotti cav. uff. avv. Vinc., p. Vitt. Em. 19
Teghillo Pietro, v. Venti Settembre 16.
Spanna avv. cav. Gius., v. Stampatori 4.
Doyen cav. Camillo, str. di Moncalieri 107.
Festa cav. dott. Enrico, v. Venti Sett. 16.
Gazelli di Rossana nob. avv. Augusto, via S. Franc. da Paola 2.
Masino nob. Amedeo, v. Mercanti 30.
Sella cav. Tancredi, p. Vitt Em. I, 14.
Pissavini avv. Luigi.

Revisori dei conti

Camusso cav. Adolfo, v. Roma 3.
Ceretti N., v. Po 45.
Robiola geom. Gius., v. Maria Vittoria 32

Sorveglianti

Bergeretto Giuseppe.
Graziano Giovanni Battista.
Lazzarino Bernardino.

Fattorini diurni e notturni

Servizio di Assistenza Pubblica e Vigilanza Notturna

Sede principale in Genova.

Succursali:

Milano e Torino, via San Tommaso 21

Questa impresa fu fondata nell'anno 1890 e premiata alle Esposizioni con diplomi attestati e medaglie d'oro, ha per iscopo di servire, difendere ed assistere in ogni emergenza tutti coloro che fanno parte dell'Associazione; di vigilare le loro proprietà, negozi, alloggi ecc., specie nelle ore della notte. I fattorini si prestano pure a chiamar medici, levatrici, provvedere medicinali, assistere feriti o persone colte da male improvviso, e per qualsiasi altro servizio d'urgenza. Questi fattorini vestono una divisa di panno nero con mostre verdi, galloni d'argento e sul berretto portano le iniziali F. N. P., sono armati di bastone e rivoltella, portano una lanterna tascabile e tengono le chiavi di tutti i fabbricati compresi nelle varie zone in cui prestano servizio.

Pastorello G. G., *Direttore generale.*
Agata Raffaello, *Ispet.*, v. Venti Sett. 49.
Lomanto Ferd., *Segr.-contab.*, v. Roma 3.
Bori Pietro, *Controllore*, c. Vercelli 28.
Grassadonia Franc., *Agente esattore*, via Bertola 39.

Lega per la moralità pubblica

Via Accademia Albertina 3.

Ha per iscopo di opporsi ad ogni pubblica manifestazione del mal costume, e in modo speciale alla pornografia, mediante propaganda e ricorso alle leggi. Si compone di Soci aderenti, che ne accettano le idee e ne praticano i suggerimenti; di Benefattori e Patroni che la sostengono con offerte. Pubblica un Bollettino mensile.

Presidente.

Bettazzi prof. Rodolfo, c. S. Martino 1.

Segretario del Comitato Direttivo.

Pesce avv. Piero, v. Garibaldi 38.

Società Nazion. di Patronato e Mutuo Soccorso per le giovani operaie di Torino.

Sotto l'alto patronato di S. M. la Regina Madre e delle LL. AA. le Duchesse di Aosta.

Sede Centrale: via Assarotti 14.

Casa famiglia per ricovero delle ragazze: corso Regina Margherita 174.

Succursali: v. Maria Vitt. 35, v. Cristoforo Colombo, Crocetta, scuola municipale, c. Casale 104, v. Rivarolo 2, v. Galliari 16, v. Venti Settembre 35.

Società fondata nel giugno del 1901 allo scopo di migliorare la condizione delle giovani operaie aiutandole nei loro bisogni morali e materiali.

La Società ha inoltre per le sue associate ufficio gratuito di collocamento, colonia alpina e marina, consulti medici gratuiti nelle varie sue sedi di Torino, scuole festive di italiano, francese, computisteria disegno e ginnastica, per ospitare ragazze operaie dai 15 ai 30 anni, le quali siano orfane ovvero residenti sole in Torino per imparare una professione.

Presidentessa

Astesana Cesarina, v. Assarotti 14.

Vice-presidentessa

Treppiè Emilia, v. Maria Vittoria 32.

Segretaria

Ferrante Maria, c. Vitt. Em. II. 16.

Tesoriera

Merletti Irene, c. Vitt. Em. II. 24.

Assistente amministrativo

Arborio Mella nob. Alessandro, v. Cernaia 3.

Assistente legale

Balbo di Vinadio conte Prosp., v. Bogino 8.

Assoc. cattolica internazionale per la protezione della giovane

Comitato nazionale Italiano

Sede in Torino: via Consolata 1.

Quest'associazione approvata e benedetta da S. Em.za il Cardinale Richelmy, Arcivescovo di Torino, sotto la presidenza onoraria di S. M. la Regina Elena e l'augusto patronato di S. M. la Regina Madre e delle LL. AA. RR. le Duchesse di Aosta e di Genova, è fondata per proteggere le giovani contro tutti i pericoli ai quali possono essere esposte — per guidarle nella scelta d'una carriera — per consigliarle nelle loro incertezze — vegliare su di esse nei loro viaggi e procurar loro un appoggio ad ogni ora, ma sopratutto nei momenti difficili e dolorosi.

E stabilita presso tutte le Nazioni. Nelle principali città esistono uffici di informazioni e case di ricovero, dipendenti dall'Opera.

In Torino funziona un Comitato di Signore, avente sede in via Consolata 1.

Ha un ufficio di collocamento e un segretariato, aperto dalle 14 alle 16 in tutti i giorni non festivi, in via Arsenale 11; nello stesso locale dà ospitalità temporanea per non più di otto giorni alle giovani ragazze mediante modica retta, e dalle 12 alle 14 accoglie le ragazze in una *sala di ristoro*, dando loro una minestra a mite prezzo.

Presidente della sezione italiana

Bettazzi prof. Rodolfo, c. S. Martino 1.

Presidentessa

Gropello contessa Maria nata contessa De Bray, v. della Rocca 36.

Vice-presidentessa

Porazzi-Bosio Giuseppina, v. Lagrange 7.

Direttore di segreteria

Pesce avv. Piero, v. Garibaldi 38

Segretarie

Albert sig.ª Maria Pia, v. Ospedale 11.
Cassinis sig.ª Carolina, v. Botero 19.
D'Agliano di Rovasenda contessa Melania, p. Palazzo di Città 5.
Gauthier-Pansova di Borio contessa Maria Teresa, v. della Rocca 47.
Giordano-Ker sig.ª Bessie, v. Legnano 31.

Tesoriere

Arborio-Mella nob. Aless., v. Cernaia 3.

Medico dell'Ospizio

Muriana dott. Luigi, v. Alfieri 11.

Marienheim

Patronato delle giovani straniere ed Italiane

Piazza della Consolata 5, p. 2.

Opera fondata nel 1901, sotto il patronato di S. A. R. la Duchessa Isabella di Genova, accoglie giovani straniere ed italiane, che cercano impiego in qualità d'istitutrici, governanti, bambinaie, cameriere; e dà loro ricovero e pensione nella casa diretta da Suore di nazionalità tedesca, le quali si occupano del loro collocamento.

Il *Marienheim* fa parte dell'Associazione cattolica internazionale di protezione della giovane.

Associazione Generale di M. S. ed Istruzione degli Operai di Torino

Corso Siccardi 12, pal. proprio.

La Società è stata fondata in marzo 1850; il suo patrimonio è ora consolidato in L. **740,000** ed annovera più di **7500** Soci attivi. Possiede *fiorenti magazzini alimentari, farmacie, enopolio, panificio, macelli cooperativi, laboratorio carni suine, un magazz. a Varzo (Sempione) ed un ambulat. pel servizio sanitario per la cura medica generica e specialista*, cura accordata gratuitamente non solo ai Soci ma bensì ancora alle loro famiglie. I suaccennati magazzini sono retti a sistema Rockdaliano, e nell'anno in corso fu ritornato agli acquirenti il 4 per cento sugli acquisti fatti. Premiata colle massime distinzioni nelle varie mostre, ed anche ultimamente all'Esp. Univ. di Parigi con Med. d'oro. L'Associazione destina ogni anno, e pei soci a tutto il 10 maggio 1902 — a seconda delle risultanze dei

bilanci — una somma (che per l'anno in corso ascese a ben L. **40,000**) in sussidi ai Soci più anziani di società e di età e si occupa dell'iscrizione dei suoi Soci alla Cassa Nazionale di Previdenza per la Vecchiaia ed Invalidità degli Operai, versando a favore di tali Soci l'annua somma di L. **3**. La *Compagnia Tiratori al bersaglio*, fondata fin dal 1879, e recentemente la *Scuola corale*, la *Scuola mandolinistica* e la *Scuola d'abilitazione all'Elettorato Politico-Amministrativo*, e l'iscrizione alle liste stesse completano gli Istituti formanti questa Associazione di Mutuo Soccorso di prim'ordine. Essa amministra inoltre due Istituti Pii, cioè quello del compianto Roberto d'Azeglio con una rendita annua di Lire **722** e quello di Rocco Regalazzo con Lire **40** di rendita annua a beneficio degli operai vecchi e bisognosi, nonchè la istituzione Ignazio Weill-Weis di Lainate, la quale accorda due premi annui di L. **500** caduno a quegli operai che avranno dimostrato una spiccata attitudine pei lavori o per l'industria a cui si sono dedicati. Per ultimo, sotto gli auspici dell'Associazione sorse una *Cassa Cooperativa di depositi e prestiti fra i Soci dell'Associazione Generale degli Operai d'ambo i sessi*, la quale ha sede nel palazzo dell'Associazione stessa.

Presidente
N. N.

Vice-presidente
Moglia Ferdin., v. Sacchi 54.

Direttori-Amministrativi
Barbero Gio., c. Vitt. Em. II, 108.
Bruno Carlo, v. Gioberti 43.
Castagno Domen., p. Carlo Felice 16.
Cerchio Carlo, v. Zecca 15.
Destefanis Gaetano, v. Pastrengo 19.
Forneris Gius., v. Massena 28.
Gay Pilade, v. S. Massimo 44.
Morelli Franc., v. Ponte Mosca 25.
Carando Umb., v. Carena 6.
Piolatto Aless., c. Regina Margherita 3.
Savarino Carlo, v. Buniva 8.
Tosi Adolfo, c Reg. Margherita 112.
Valle Antonio, v. Duchessa Jolanda 1.
Rocca Enrico, *Segretario*.

Associazione Generale delle Operaie di Torino.

Piazza Carignano 6.

Venne costituita nel 1851 e per essersi costantemente mantenuta estranea a tutte le vicende politiche e religiose, potè in ogni anno crescere di importanza e floridezza, è legalmente riconosciuta e il numero attuale delle associate è di circa 1800, con un capitale effettivo di oltre 250.000.

Per accrescere i benefizi derivanti dalla mutualità, l'associazione fin dai primi anni della sua esistenza ha instituita una Cassa Pensioni per le vecchie ed inabili al lavoro, con un capitale che col 1° gennaio corrente oltrepassava le 200.000 lire. Concorrono a completare il fondo necessario al fabbisogno, gli avanzi annuali che si riscontrano sull'esercizio dei quattro magazzini di previdenza dell'Associazione, quelli della Sezione Mutuo Soccorso, i doni ed ogni altra entrata eventuale. Sono ammesse a far parte dell'Associazione le operaie dai 16 ai 45 anni di età mediante una tassa di buon ingresso proporzionale, siano in buono stato di salute e paghino una quota mensile di L. **1**.

Hanno diritto in caso di malattia alla cura medica gratuita e ad un sussidio di L. **1** per 90 giorni e per altrettanti a Cent. **50**. Dopo 30 anni di società, se inabili al lavoro, hanno diritto alla pensione che attualmente è fissata in L. **12** mensili.

Preside
Ostano Felicita, v. Accad. delle Scienze 2.

Vice-Presidi
Cantone Giovanna, v. Bertola 2.
Gardona Gabriella, v. Tarino 9.

Direttrici
Forneris Luigia, v. Quattro Marzo
Follis Teresa, v. Bertola 9.

Capo Direttore
Ferri Franc., p. S. Giulia 11.

Segretario-Cassiere
Chiaudano Umberto, v. Cernaia 18.

Società Cooperativa per abitazioni civili.

presso la *Società degli Impiegati Civili*
Via Bogino 4.

Questa Società ha per scopo di costruire piccole case, comode ed eleganti, di quattro o più camere e giardino, con tutte le comodità moderne, di cedere ai soci mediante il pagamento di una somma annua che permetta ad essi di diventare proprietari assoluti dello stabile dopo un periodo di tempo che varia da 10 a 30 anni. I soci aventi un reddito annuo inferiore alle L. 3500 fruiscono dei benefizi accordati dalla legge 31 maggio 1903 sulle case popolari.

Consiglio d'Amministrazione

Presidente
Gribodo ing. Gio., v. Cavour 5.

Vice-presidente
Musso cav. Ang., v. Gaudenzio Ferrari 4.

Segretario
Pozzi rag. Enrico, v. Passalacqua 4.

Consiglieri
Badini-Confalonieri comm. Alfonso, senatore, c Vitt. Em. II, 86.
Bona cav. Sisto Ces., v. Am. Avogadro 11.
Costa prof. Adolfo, c. Peschiera 25.
Lavatelli Pietro, v. Venti Settembre 16.
Rota cav. dott. Annibale.
Zoppis Ernesto, c. Vitt. Em. II, 71.

Sindaci
Beylis Gio., v. S. Quintino 45.
Follis rag. Alberto.
Girardi Mario.
Tedeschi rag. Ettore, c. Firenze 49.

Probi-viri
Cavalli Alessandro, v. Saluzzo 63.
Milia Michele.
Riccio rag. Oreste, v. Saluzzo 3.

Società Torinese per abitazioni popolari

Via Ospedale 28.

Società anonima cooperativa a capitale illimitato, app. dal Tribunale civ. con decreto 9 luglio 1902, il cui scopo è la costruzione o l'acquisto di abitazioni popolari igieniche ed economiche, per poi affittarle o venderle (anche col sistema dell'ammortamento assicurativo) a persone delle classi meno abbienti. (Primo gruppo di case in costruzione fra le vie Marco Polo, Morosini e Colli).

Presidente
Villa avv. Tomm., Gran Croce, deputato, v. S. Domenico 1.

Vice-presidente
Vicarj ing. cav. Mario, v. Montevecchio 4.

Consiglieri
Bocca avv. cav. Ferdinando, v. Alfieri 19.
Falda ing. cav. Stanislao, v. Superga 12.
Lenoglio ing. cav. Pietro, v. S Dalmazzo 24.
Leumann comm. Napol., c. Vitt. Em. II, 105.
Molli ing. comm. Stefano, c. S. Maurizio 81.
Pigliani prof. comm. Luigi, v. Bidone 37.
Sincero ing. cav. Francesco, v. Napione 4.
Verda Franc., operaio, v. Groppello 11.
Visconti Gio., operaio, v. Gioberti 82.

Segretario
Arrigo avv. Felice, p Carlo Felice 2.

Sindaci
Vochieri cav. Gius., v. Brofferio 1.
Diatto cav. ing Vitt., v. Moncalieri 8.
Denis comm. Agostino, v. Pastrengo 15.

Circolo e Società di M. S. fra i Sordo-Muti di Torino

Via S. Dalmazzo 7.

Fondata nel 1880 e premiata con medaglia d'argento all'Espos. Operaia di Torino 1890, e con menzione d'onore all'Espos. Generale Italiana, Torino 1898.

Presidente
Proteppo Egidio, v. Cottolengo 50.

Segretario
Barucco Franc., v. Saccarelli 14.

Cassiere
Visca Luigi, v. S. Dalmazzo 7.

Consiglieri
Ghiotti comm. prof. Cand., v. Vanchiglia 42.
Anfossi cav. sac. prof. G. B., c. Vitt. Em. II, 30
Lucci Fel., maest. dei S M., v. Gazometro 10

Associaz. di M. S. tra gl'Infermieri ed Infermiere

Via S. Massimo 24 (Osp. S. Giovanni)

Quest'Associazione, sorta nel 1891 con sede nell'edificio dell'Ospedale di S. Giovanni Battista e della Città di Torino in locale gentilmente concesso dal Consiglio Amministrativo Ospitaliero, in via S. Massimo vicino al N. 24, ha per iscopo oltre il mutuo soccorso tra la benemerita classe degli infermieri ed infermiere, quello di curarne l'istruzione pratica e di provvedere a richiesta delle famiglie private o di Istituti, personale istruito e fidato.

Avalle Diego, *presidente*.
Opezzi Francesco, *segretario*.
Napione dott. Ettore, *dottore*.

Società Nazionale di M. S. fra gli Impiegati

Sede: Milano, v. Borromei 5

Marazzi Gio. Batt., *delegato e cassiere in Torino*, c. S. Martino 8.

Previdenza e Famiglia

Via Carlo Alberto 21, p. 1.

Orario d'ufficio: Giorni festivi dalle 9 alle 11, giorni feriali dalle 8,30 alle 12 e dalle 14,30 alle 19.

È un'associazione di mutuo soccorso in caso di morte, concepita in modo che al decesso di un socio i sopravviventi pagano in media una lira ciascuno all'Associazione, la quale riversa immediatamente la somma di queste quote alla famiglia del socio defunto.

L'iscrizione a socio si ottiene con una spesa minima (che varia da L. **6,72** a L. **10,32**, fatto per una volta tanto, che in parte viene versata a garanzia presso l'Opera Pia S. Paolo ed in parte vincolata presso la Cassa Depositi e Prestiti.

Presidente
Sofena Giacomo, *industr.*, v. S. Secondo 24.

Direttore
Cravera prof. Giacinto, v. Carlo Alb. 21.

Opera Pia Cerutti

Vicolo S. Maria 5.

Fu istituita nel 1863 a favore dei Falegnami, Ebanisti e Mastri da Carrozze, dal fu Giuseppe Cerutti, ed eretta in corpo morale nel 1870. L'Amministrazione è affidata al Consiglio d'Amministrazione della Società dei Mastri Legnaiuoli, Ebanisti e Carrozzai di Torino.

Unione Cattolica Operaia.

Via Arcivescovado 12.

Scopo dell'Unione è dare appoggio morale e materiale ai Cattolici operai esercenti arti, industrie, commerci, mantener vivo in essi il sentimento religioso, animarli col buon esempio all'adempimento dei doveri cristiani, promuovendo le opere che meglio occorrono all'uopo specialmente quelle di mutuo soccorso.

A raggiungere tale scopo, per ora, l'Unione ha una Cassa di Mutuo Soccorso, che dà il diritto in caso di malattia alla cura medica gratuita e ad un sussidio di L. **1,60** al giorno per 90 giorni, dopo i quali, esso è ridotto a metà per altri 90 giorni. L'Unione esercita pure una Farmacia cooperativa detta di S. Luca via Roma ang. via Andrea Doria, ed ha una Biblioteca circolante, una Conferenza che soccorre le famiglie dei Soci più bisognosi, una Cassa onori funebri. Provvede ai padroni ottimi operai ed a questi cristiani padroni mediante un apposito Ufficio di Collocamento; promuove inoltre frequentissime funzioni religiose ed in special modo la pia Opera dei Catechismi serali ai giovani operai.

Fondata nel 1871 conta più di **2700** Soci effettivi attualmente divisi in 32 Sezioni stabilite nelle relative parrocchie.

È amministrata da un Consiglio Centrale composto dai presidenti delle singole sezioni e delle varie opere sociali fra i quali si elegge la Direzione.

Presidente
Gullino cav. Luigi, v. Barbaroux 35.

Vice-presidenti
Bruneri Carlo, v. Venti Sett. 17.
Ramello Luigi, v. Corte d'Appello 4.

Assistente ecclesiastico
Alasia can. teol. Tom., v. Arcivescov. 12.

Segretari
Milanesio rag. Stefano, v. Carlo Alb. 36.
Pellotier Gio. Batt, via Nizza 95.

Tesoriere
De Luca cav. Gio., v. Cottolengo 138.

Computista
Chiolero A. Bened., c. Princ Oddone 50.

Avvocato consulente
Nicola avv. Adolfo, c. Oporto 38.

Segretariato del popolo.

Via Bogino 12.

Il segretariato del popolo è un ufficio dove i non abbienti hanno, *gratuitamente*, consulti, arbitrati, consigli, per trattare gli atti della vita religiosa e civile: dove si fa ricerca di documenti, si scrivono lettere, trattando a loro servigio colle pubbliche amministrazioni.

Il segretariato è una istituzione di beneficenza senza scopo di guadagno.

Gli uffizi del segretariato, sono interamente gratuiti, non si accettano compensi per gli uffizi prestati, essendo soltanto rimborsate le eventuali spese effettivamente sostenute.

L'orario d'ufficio nei giorni feriali è dalle ore 10 alle 12 e dalle ore 13 alle 18; nei giorni festivi dalle 13 alle 15.

Collaboratori in ufficio

Ferraris di Celle cav. avv. Fed., v. Cavour 5.
Mensio avv. proc. Paolo, v. S. Teresa 11.
Ricci des Ferres barone avv. Carlo, via Bogino 12.

Comitato Onoranze a Pietro Micca.

Sede presso la Soc. La Libertà
Via Bogino 40 (portici Lamarmora)

Con deliberazione 20 luglio 1893 si costituiva per iniziativa della Società Operaia di M. S. *La Libertà* un Comitato, riconfermato in adunanza generale delle Associazioni torinesi, 8 settembre 1893, per commemorare solennemente, e più specialmente con una Esposizione operaia, il bicentenario dell'eroico sacrifizio dell'operaio minatore Pietro Micca.

Il Comitato, nel 1903, acclamava a Presidente onorario il Sindaco di Torino, e si univa con altro Comitato sorto, per l'identico scopo, in seno all'*Associazione popolare per onoranze patriottiche*, presieduta dal cav. Enrico Trivero, v. Marco Polo 12.

Per comunicazioni e proposte rivolgersi al Presidente della Società *La Libertà*, Olivero Vincenzo, via Ormea 21.

Comitato Popolare

per Onoranze al defunto illustre pubblicista

Marchese *Aristide Calani*

presso la Società *La Libertà*, via Bogino 40 (Portici Lamarmora).

Questo Comitato, costituitosi in seguito alla morte, avvenuta nel marzo del 1897, del marchese *Aristide Calani*, che fu benemerito direttore della *Gazzetta di Torino* (il foglio eminentemente popolare, che ebbe sempre per altissima mira l'onore della Città nostra ed ogni causa utile e buona), promosse una solenne commemorazione dell'illustre defunto, che fu tenuta la sera del 13 giugno dello stesso anno nel Salone della Camera di Commercio ed Arti, dall'avv. Carlo Felice Roggeri. Ricorrendo poi il primo anniversario della morte, e col concorso delle Associazioni popolari e militari e della cittadinanza, depose solennemente sulla tomba dell'indipendente giornalista una corona di bronzo. Ora attende a raccogliere, per sottoscrizione, i fondi per erigere una lapide, che ricordi ai venturi il nome e le virtù dell'illustre defunto. Le oblazioni si ricevono presso la Società *La Libertà*.

Presidente

Repettati geom. Gaetano, v. del Carmine 1

Vice presidente

Carabelli cav. Innocente, c. Oporto 51.

Cassiere

Arneudo cav. uff. Marcel., c. Vitt. Em. II. 82.

Segretario

Mogliatti Gualberto.

Borsa del Lavoro.

Via Botero 18, p. 1.

Fondata nel 1901 ha per iscopo di armonizzare la mano d'opera col capitale, tutelandone i diritti e doveri da ambo le parti. Possono parteciparvi industriali, commercianti, operai, impiegati e commessi.

Presidente

Mosca prof. Gaetano, c. Re Umberto 45.

Presso le Librerie G. B. PARAVIA e Comp.

TORINO

GUIDA DEL VIAGGIATORE

illustrata da 20 fotoincisioni e dalla Pianta della Città,
pubblicata in quattro edizioni
sotto il patrocinio del Municipio e della Soc. Promotr. dell'Ind. Naz. di Torino.

Edizioni Italiana, Francese, Inglese e Tedesca, caduna **L. 1.**

PIANTA DI TORINO

alla scala di 1:10.000.

Foglio di centimetri 57×76 stampato a 5 colori, coll'indice nominativo di tutte le piazze, i corsi, le vie, le chiese, i monumenti, gli edifici pubblici civili, militari, ecc., e colla indicazione delle linee tramviarie.

Prezzo L. 1

GALLERIE, MUSEI E BIBLIOTECHE

Museo Civico

Fu istituito nell'anno 1863, a cura e spese dell'Amministrazione Municipale, che provvede alla sua amministrazione ed al suo incremento con appositi fondi, stanziati annualmente in bilancio.

Consta di due sezioni: una per l'**Arte applicata all'Industria**, che ha sede nel locale municipale di via Gaudenzio Ferrari, n. 1; l'altra per le **Belle Arti** e **Memorie Patrie**, con sede nel palazzo situato al n. 30 del corso Siccardi.

Orario per la visita delle collezioni

Ingresso gratuito

Per **entrambe le sezioni**: Dom. e le altre feste solenni dalle **12** alle **16**; martedì e giov. dalle **9** alle **16**.

Ingresso a pagamento (tassa di L. 1).

Tutti gli altri giorni dalle **9** alle **16**.

Direzione: Via Gaud. Ferrari 1.

Direttore e Presidente delle due Sezioni

Avondo comm. Vitt., uff. ✻, v. Napione 2.
Sacerdote Anselmo, *Segret.*, v. Mazzini 4.

Sezione Arte applicata all'Industria.

Via Gaudenzio Ferrari 1.

Storia del lavoro dalle età comprese tra il periodo Bisantino ed il principio del secolo XIX. (Mobili, utensili, bronzi, armi, ceramiche, stoffe, ecc.).

Consiglieri

Avondo comm. Vittorio, uff. ✻, predetto.
Bertea cav. avv. Ernesto, v. Arsenale 43.
Brayda cav. ing. Riccardo, v. Cernaia 38.
Calandra cav. Edoardo, corso Massimo d'Azeglio 40.
Ferrero profess. cav. Ermanno, via San Quintino 19.
Fontana avv. comm. Leone, uff. ✻, Senatore del Regno, p. Vitt. Em. I, 12.
Scarampi di Villanova march. Fernando, v. S. Franc. da Paola 14.

Sezione Belle Arti

Corso Siccardi 30.

Oggetti d'arte moderna italiana e specialmente piemontese (pittura, scultura, architettura, incisione, ecc.). Memorie relative al Risorgimento italiano e memorie cittadine.

Consiglieri

Avondo comm. Vittorio, predetto.
Ceppi conte comm. ing. Carlo, Gr. uffiz. 🏛, v. Bogino 20.
Corsi di Bosnasco conte comm. Giacinto, v. Madama Cristina 6.
Gilardi cav. prof. Pier Celestino, v. San Francesco da Paola 18.
Tabacchi prof. comm. Odoardo, v. Accademia Albertina 8.

Consiglieri onorari

Gioberti avv. comm. Emilio, v. Alfieri 24.
Negri uff. prof. Pasquale, v. dei Fiori 90.
Quagliotti cav. Vinc., p. Vitt. Em. I, 19.

Capo custode

Moro Gio., v. Gaudenzio Ferrari 1.

Museo Nazionale del Risorgimento Italiano

(Mole Antonelliana)

Via Montebello 20 angolo v. Gaud. Ferrari
con Sede provvisoria
nella Sez. *Belle Arti* del Museo Civico
Corso Siccardi 30.

Scopo del Museo è di raccogliere e conservare ordinati o disposti nelle forme più convenienti tutti i documenti e gli oggetti che possano contribuire allo studio del risorgimento italiano e si riconoscano atti a mantenere sempre vivo nella coscienza del popolo il ricordo dei tempi, degli uomini e degli avvenimenti che trassero all'unità e all'indipendenza della Patria.

Orario

Ingresso gratuito: Domenica e feste solenni dalle **12** alle **16**, martedì e giovedì dalle **9** alle **16**.

Ingresso a pagamento (L. **1**): tutti gli altri giorni dalle **9** alle **16**.

Presidente

Il Sindaco di Torino.

Consiglieri

Villa comm. avv. Tommaso, Gr. Cr. 🏛, v. S. Domenico 1.
Fontana comm. avv. Leone, senatore del Regno, p. Vitt. Em. I, 12.
Avondo comm. Vitt., uffic. ✻, v. Napione 2.
Chiala comm. Luigi, senatore del Regno (Roma).
Carle comm. avv. G., senat. del Regno, p. Statuto 15.
Rinaudo prof. comm. Cost., v. Brofferio 3.

Membro nominato dal Ministero di Pubblica Istruzione

Carta avv. cav. Francesco.

Museo d'Antichità

Via Accademia delle Scienze 4.

L'origine del Museo d'Antichità si fa risalire al regno di Vittorio Amedeo II, il quale nel 1720 cedeva all'Università di Torino gli oggetti antichi che formavano le private collezioni dei Duchi di Savoia. Sotto il regno di Carlo Emanuele III, si accrebbe di altri marmi che si trovavano in alcune città del Piemonte, e di una piccola raccolta di antichità egiziane inviate dal viaggiatore Vitaliano Donati durante la sua missione scientifica in Oriente; e finalmente nel 1824 veniva acquistata da re Carlo Felice la celebre e ricchissima raccolta di antichità egizie fatta dal cav. Bernardino Drovetti specialmente a Tebe, e dalla quale venne al Museo di Torino la fama veramente mondiale che tuttora conserva. In questi ultimi anni il Museo è stato completamente riordinato.

Orario: *Giorni festivi* dalle **13** alle **16**. Accesso gratuito.

Giorni feriali dalle ore **9** alle **16** mediante la tassa di L. **1** per gli adulti e di cent. **50** per i fanciulli.

Schiaparelli comm. prof. Ern., *Direttore.*
Botti cav. Guglielmo, *Conservatore.*
Ballerini dott. Franc., *id.*
Oliva Ferdinando, *Vice-segretario*

Armeria Reale

Piazza Castello 13.

È posta nell'ala destra del Palazzo Reale, con ingresso pel pubblico dal portico sotto la Loggia Reale. Re Carlo Alberto ne iniziò nel 1833 della raccolta e dell'ordinamento delle armi il conte colonnello Vittorio Seyssel d'Aix, che ne fu quindi nominato Conservatore e Direttore. Egli collocò le armature e le armi nella *Galleria Beaumont* così detta dal nome del pittore che ne decorò la vôlta) e nella Rotonda, e ne pubblicò, nel 1840, il Catalogo. Essendo direttore il conte Luigi Seyssel d'Aix, maggior generale, si accrebbero i monumenti, e si pensò a rifarne il catalogo, del quale fu affidata la compilazione, testè ultimata, al maggiore d'artiglieria A. Angeluzzi, secondo il nuovo ordinamento dal medesimo proposto ed eseguito, col quale i cimeli sono distinti in tre grandi *classi*, suddivise in *serie*, distinte da lettere e numeri.

Sarebbe lungo l'enumerare i cimelj che si conservano in quest'Armeria, una delle principali di Europa; per lo che si noteranno alcuni dei più pregevoli, per la storia d'Italia in genere e di Casa Savoia in ispecie, e per quella degli armaiuoli italiani.

Fra gli oggetti preistorici ed antichi di pietra, di bronzo e di ferro è da osservarsi: di bronzo, un *Umbone* da scudo (n° A. 47), rarissimo, e cimelio unico in Italia; una spada (n° A. 4) con *manico ad antenna*, preziosissima per la sua perfetta conservazione; e un *Sisto* (Xistus) (n° A. 89) l'Ariete della galèa romana, unico finora conosciuto.

Tra le armature storiche da uomo e da cavallo del secolo XVI sono da notarsi le seguenti:

Una del cardinale *Ascanio Maria Sforza Visconti* (n° B. 1); una da torneo, con pezzo di rispetto e di rinforzo, del Duca Emanuel Filiberto (n° B. 4) del 1561, opera di Giovanni Paolo Negroli armaiuolo da Milano; tre di *Girolamo e Antonio Martinengo* (numeri B. 3, 5 e 6); tre da torneo di altri della stessa famiglia (nn. P. 9, 2 e 331); quella da torneo di *Valerio Corvino Zacchei* (n° B. 7) da Spoleto; quella di *Gio. Battista Rota* (n. B. 8) da Bergamo; quella bianca, da uomo d'arme, di *Sigesmondo Seberstorffer* bavarese; finalmente quella dell'ingegnere militare *Rocco Guerrini*, conte di Lynar (n° B. 34).

Del secolo XVII, e semplicemente da uomo, sono da notarsi le armature seguenti: quella di un uomo d'arme di Carlo Emanuele I (n° B. 39); quella da torneo del principe Emanuele Filiberto (n° B. 43), generale di mare e viceré in Sicilia per la Spagna; quella colossale di *D. Diego Filippo Guzman*, primo marchese di Leganes (n° B. 44), governatore di Milano; e quella di *Alessio Maurizio San Martino*, marchese di Parella (n° B. 46). Sono da ammirarsi: una corazza con fiancali e celata alla borgognona, incisa a mo' di maglia a banda forbita e dorata, fatta alla foggia antica, appartenuta a un Martinengo del XVI secolo; e una corazza, con celata della forma di berretto frigio, ricchissima di ornati e figure, a basso rilievo, di color nero su fondo granito e dorato, del più puro stile e della più finita esecuzione dell'aureo secolo del risorgimento delle arti in Italia.

Tra le parti di armature sono da notarsi alcune pezze di quelle appartenute a Carlo Emanuele I e a Vittorio Amedeo I; le corazze del principe Eugenio, Carlo Emanuele III e di Vittorio Amedeo III; e il petto della corazza di *Pietro Antonio*, di *Girolamo Martinengo*, cavaliere dell'ordine del Redentore di Mantova. La *Targa* a foggia di mandorla, attribuita al Cellini, è uno dei più pregevoli lavori di cesello e di azzimina che si conoscano. Ammirabilissimi sono: il *Caschetto* col Giove che fulmina i Titani; la *Lingua di bue* di *Alfonso d'Este*, le due *Spadone* di Emanuele Filiberto, ed il *Manico a croce*, da spada, opera del *Donatello*. Come oggetto d'importanza storica è da notarsi il *Revolver* di tre canne, a ruota, appartenuto all'imperatore Carlo V. Veri capilavori degli archibusieri milanesi sono gli archibusi con i loro accessorii, donati, dicesi, da Filippo II al vincitore di S. Quintino, e le pistole con le canne di *Gio. Batt. Franc* Girolamo, e con le ruote, ed i guarnimenti a traforo e scolpiti di *Carlo Bottarelli* da Brescia, anni 1665 e 1666; un *Pistolone*, con guarnimenti stupendamente scolpiti, pure di lavoro bresciano, un *Archibuso* a miccia a canna ottagona, con incisi e in dorata, appartenuto al conte *Nicolò Barbara* da Brescia, opera, certamente, dell'archibusiere *Angelo Colombo* da Gardone.

La collezione di armi e di altri oggetti orientali è pregevole assai. Essa, come si disse, è collocata nella Rotonda nella quale sono anche messi in mostra i doni nazionali fatti a Re Carlo Alberto nel 1848, a Re Vittorio Emanuele II nel 1859, ed a Re Umberto, la spada di Napoleone I, le Aquile di bronzo dorato date da Napoleone I nel 1805 ai Granatieri della Guardia Reale Italiana, per apici delle loro bandiere, e state riportate di Russia dal Generale Lecchi. Negli armadi isolati sono esposti altri doni fatti da particolari alla Maestà del Re Vittorio Emanuele II ed al Principe ereditario Umberto di Savoia, Re d'Italia.

Nel 1895 venne aperta una nuova Categoria nella Rotonda per le armi ed oggetti conquistati nella Colonia Eritrea e specialmente in seguito ai gloriosi combattimenti ivi avvenuti nel 1894. Interessano specialmente le lancie, le bandiere, i regarit, ed un'armatura a maglia di ferro.

La economia del libro non ci permette una più lunga enumerazione delle preziosità che si conservano in quest'Armeria; ma siamo sicuri che i pochi cenni dati basteranno ad incitare il forestiere a visitarla, ed egli troverà che siamo stati abbastanza modesti dicendo'la una delle principali d'Europa.

Orario: L'Armeria è aperta al pubblico tutti i giorni delle ore **11** alle **15**; nei giorni feriali occorre un biglietto che è rilasciato **gratuitamente** dall'ufficio della Direzione, in capo alla prima scala, negli ammezzati.

Il nuovo Catalogo arricchito di oltre 500 incisioni, trovasi in vendita, al prezzo di L. **3**, unicamente presso la detta Segreteria.

Direttore Conservatore

D'Oncieu de la Bâtie conte Paolo, Senatore del Regno, Tenente Gen. nella riserva, p. Vitt. Eman. **I**, 2.

Segretario

Nuvoli conte Luigi, ☎ e ✻, v. Scuole 8.

Regia Pinacoteca

(Galleria di Quadri antichi).

Via e Palazzo Accad. delle Scienze 4.

La R. Pinacoteca, fondata nel 1832, da Re Carlo Alberto, è annoverata fra le più ricche gallerie, non solo d'Italia, ma d'Europa. L'antica scuola piemontese vi è rappresentata da quadri di Macrino d'Alba, Defendente Ferrari, Gaudenzio Ferrari, Giovenone, Lanino, Sodoma, ecc. Nelle altre scuole italiane del Rinascimento, figurano il Beato Angelico, Botticelli, Pollaiuolo, Lorenzo di Credi, il Francia, Gian Bellini, Mantegna, Gr. Schiavone, Tiziano, ecc. Fra gl'Italiani posteriori al Rinascimento brillano Paolo Veronese, Bassano, Caravaggio, Gentileschi, Carracci, Albani, Guercino, Guido Reni, Dolci, Tiepolo, Canaletto, ecc. Ma la maggior ricchezza è costituita dalle scuole fiamminga ed olandese. Dei fiamminghi basti citare: Van Eyck, Memling, Van der Weyden, Van Orley, Teniers, Brueghel, Miel, Rubens, Van Dyck (il cui quadro *I figli di Carlo I* passa per il suo capolavoro). Degli olandesi: Rembrandt, Potter, Mytens, Honthorst, Ruysdael, Saftleven, Wouwermans, Dou, Mieris, Heem, Griffier.

Alla R. Pinacoteca si ha accesso gratuito tutte le domeniche e le altre feste riconosciute dalle

Stato dalle **13** alle **16**; e nei giorni feriali dalle 9 alle **16**, mediante tassa governativa di lire **una** per gli adulti e di cent. **cinquanta** per i fanciulli sotto di 12 anni.

Direttore

Baudi di Vesme nob. Aless., v. dei Mille 56.

Conservatore

Pellegrini dott. cav. Maurizio, c. Duca di Genova 35.

Segretario

Sacco Carlo, v. Principe Amedeo 6.

R. Museo Commerciale

Annesso la *Camera di Comm. ed Arti di Torino*

Via Ospedale 28.

Vedi rubrica *Istituzioni e Società Industr., Commerciali ed Agricole.*

Musei di Zoologia e di Anatomia comparata

Palazzo Carignano.

Questi Musei vennero fondati da Carlo Emanuele III colle raccolte fatte dal Donati in Oriente: poi si arricchirono i numerosi doni dei Sovrani piemontesi e italiani che seguirono il fondatore. Ad essi si aggiunsero altre raccolte di privati, fra cui quelle del conte di Bellino, del conte Carburi, del Graneri, del marchese di Breme, di Eugenio Sella, del Blanchet, del Bellardi; i doni del conte M. G. Peracca, del prof. L. Jalla, dell'ing. Gariazzo, dei cavalieri Vittorio e Erminio Sella e di molti altri; le raccolte provenienti dal viaggio in Persia, dal viaggio di circumnavigazione della *Magenta*, dal viaggio di Ghiglia al Parà, da viaggi in Siria, nel Darien e nell'Equatore del dott. E. Festa, da viaggi al Paraguay, al Chaco Boliviano e nel Matto Grosso del dottore Borelli, dal viaggio allo Spitzbergen di S. A. R. il Principe di Napoli, dal viaggio di S. A. R. il Duca degli Abruzzi colla « Stella Polare ». Recentemente il cav. Flaminio Baudi di Selve faceva dono della sua importante raccolta di coleotteri e S. M. il Re d'Italia donava una splendida raccolta di uccelli paleartici. I professori Borson, Bonelli, Genè, Defilippi e Lessona, li fecero grandemente progredire, tanto che essi possono prendere posto fra i primi d'Europa.

Orario: Tutti i giorni, eccetto il lunedì, dalle ore 13 alle 16. L'ingresso è gratuito.

Direttore

Camerano prof. cav. Lor., pal. Carignano.

Vice-Direttore

Salvadori conte Tommaso, uffiz. ☎, via Principe Tommaso 17.

Assistenti del Museo di Zoologia

Peracca conte dott. Mario Giacinto, via S. Anselmo 6.

Borelli dott. Alfredo, ☎, *settore zootomico*, pal. Carignano.

Festa dott. Enr., ☎, *aggiunto*, pal. Carignano

Cognetti de Martiis dott. Luigi, *aggiunto*, palazzo Carignano.

Nobili dott. Gius., *assistente del Museo di Anatomia*, pal. Carignano.

Bonomi-Seralino Clelia, 1° *preparatore*, v. Maria Vittoria 3.

Novaresio Gio. Batt., 2° *preparatore*.

Pianta Angelo, *usciere capo*.
Grosso Bartolomeo, *usciere*.
Garberoglio Vincenzo, *id.*
Astore Giovanni, *id.*
Musso Ant. Franc., *id.*
Baldi Giacomo, *id.*
Baldi Franc., *inserviente*.
Piglione Paolo, *portiere dei Musei*.

Museo di Geologia e di Paleontologia

Piazza e Palazzo Carignano.

Questo Museo occupa una lunga galleria e quattro spaziose sale.

Orario: Tutti i giorni, eccetto il lunedì, dalle ore 13 alle 16.

Parona dott. prof. Carlo Fabrizio, *Dirett.*, palazzo Carignano.
Virgilio dott. Franc., *assistente*, v. Po 48.
Prever dott. P. L., v. Bertola 26.
Usciere, Forma Ernesto.
1° *Inserviente*. Sacchi Carlo.
2° *Id.* Forma Edoardo.

Museo di Mineralogia

Piazza e Palazzo Carignano.

Fu istituito dal professore Borson e recato al punto da non invidiare i più celebri d'Europa. Occupa sette grandi sale.

Orario: Tutti i giorni, eccetto il lunedì, dalle ore 13 alle 16.

Direttore

Spezia ing. Giorgio, ✻, v. Accad. Albert. 21.

Assistenti

Piolti dott. Giuseppe, v. Saluzzo 4.
Colomba dott. Luigi, p. Statuto 3.
Roccati dott. Aless., *volont.*

Uscieri

Pianta Angelo, *capo*, palazzo Carignano.
Boffano Andrea, id.
Roaschia Luigi, id.
Castagnone Primo, id.

Museo Nazionale di Bacologia e di Sericoltura

Annesso fin dal 1896

all'Associaz. Serica e Bacologica del Piemonte.

Via dell'Ospedale 26.

Museo d'Artiglieria

Corso Siccardi

nel Maschio della Cittadella.

In questo Museo si conservano le armi antiche d'ogni genere e si raccolgono le nuove in uso presso il nostro esercito e quelle degli Stati esteri.

Visibile nei giorni feriali dalle **10** alle **12** e dalle **14** alle **16**; nei giorni festivi dalle **10** alle **12**, col permesso della Direzione dell'Officina di Costruzione d'Artiglieria, via Arsenale 24.

Museo Craniologico

Via Po 16 (Accademia di Medicina)

Visibile col permesso del Direttore.

N. N., *direttore*.
Peraldo Casimiro, *custode*.

Biblioteca di S. A. R. il Principe Tommaso di Savoia
Duca di Genova.

Piazza S. Giovanni, Palazzo Genevese.
Visibile con permesso speciale.

Bibliotecario

Zanotti-Bianco Pietro, uff. ✻, comm. ✠, freg. di med. d'argento al valor milit., Tenente Colonnello di Cavalleria in ritiro, v. della Rocca 28.

Biblioteca Nazionale
Via Po 17, p. 1.

La biblioteca, che ebbe già il nome di *Universitaria*, ed ora è *Nazionale*, ed è la sola governativa di tutto il Piemonte, ripete la sua origine dal dono della privata libreria di Casa Savoia, fatto nel 1720 da Vittorio Amedeo II alla Università.

Essa conta al presente circa **300,000** volumi a stampa e **4138** manoscritti, dei quali i fondi più importanti sono quello dell'antica libreria di Casa Savoia, e quello dei manoscritti della celebre abbazia di Bobbio (circa una settantina), pervenuti alla biblioteca nel 1820. La biblioteca possiede inoltre un numero considerevole di manoscritti orientali (ebraici, arabi, persiani, copti, turchi, ecc.), descritti in cataloghi speciali; alcuni fogli di palma scritti in lingua malabarica o tamulica, con lo stilo; e i altri manoscritti in carattere e lingua dei Battas dell'isola di Sumatra, in lingua tibetana, in lingua talugia, ecc. Possiede pure circa **400** manoscritti greci, fra cui il *Commentario ai Profeti minori* di Teodoreto con splendide miniature bizantine del sec. IX ed altri manoscritti bizantini miniati; e oltre **1200** manoscritti latini, dai palinsesti di Cicerone, di Cassiodoro e del Codice Teodosiano, dei sec. IV-VI, che furono argomento delle scoperte di A. Peyron e di C. Baudi di Vesme, al sec. XVIII. Fra i manoscritti miniati meritano ricordo due miniature irlandesi del sec. VII, due splendidi volumi della *Historia Naturalis* di Plinio, con miniature della scuola del Mantegna e alcuni manoscritti elegantemente ornati per principi e personaggi, come per Carlo V re di Francia, pei duchi di Savoia Amedeo IX e Carlo III, per papa Pio II, pel Duca di Borgogna, pel Marchese di Saluzzo, pei Gonzaga di Mantova, per gli Aragonesi di Napoli, pel card. Niccolò Roselli detto il « Cardinal d'Aragona », ecc. Possiede inoltre circa **300** manoscritti italiani, **172** francesi, oltre non pochi tedeschi, spagnuoli, ecc. — Importante è pure il fondo degli incunaboli o edizioni del sec. XV (in numero di **1095**), di cui la più antica è il *Rationale* di G. Durand, impresso a Magonza nel 1459 e che comprende parecchie edizioni in pergamena, con xilografie e miniature, fra le quali merita ricordo la Bibbia *Plantiniana*, in 13 volumi in folio, donata da Filippo II re di Spagna a Emanuele Filiberto.

La biblioteca possiede pure, oltre le raccolte speciali delle edizioni Aldine, dei libri musicati di Casa Savoia, delle opere ebraiche donate dal Valperga di Caluso, non poche rilegature rare e preziose, fra cui alcune orientali assai belle, italiane di ogni tempo, e una firmata di Gio. Grolier.

Oggetti d'arte: Un mappamondo in acciaio lavorato all'agemina ed eseguito dall'incisore milanese Francesco Basso (1570); XXIV carte da giuoco del sec. XV impresse a rilievo; busti in marmo di Carlo Emanuele I, Vittorio Amedeo II, Prospero Balbo, V. Gioberti, ed altri; una raccolta di **10,321** stampe di varie scuole, legate in 50 volumi; e la *Botanica Taurinensis*, esemplare unico di una raccolta delle piante dell'Orto botanico di Torino, comprendente, in 64 grandi volumi, pregevolissimi disegni botanici acquerellati dal vero da eccellenti artisti.

N. B. — Un grave incendio avvenuto nella notte tra il 25-26 gennaio c. a. distrusse circa diecimila volumi. La collezione dei preziosissimi manoscritti fu quasi completamente perduta essendosene potuti salvare solo circa 1000 sui 4138 che esistevano. Il pregevole fondo Bobbiese è salvo per i due terzi; così la raccolta dei codici latini. Andarono invece perduti quasi tutti i manoscritti francesi, provenzali ed it liani.

Orario: È aperta dalle ore **9** alle **17** nei mesi maggio-ottobre, e dalle **9** alle **16** e dalle **19** alle 22 dal novembre all'aprile. — La biblioteca rimane chiusa soltanto 15 giorni nell'anno, ordinariamente nella seconda metà di settembre.

Prefetto

Carta avv. cav. Franc., via Po 19.

Bibliotecario onorario - N. N.

Bibliotecari

Frati dott. cav. Carlo, v. Lagrange 28.
Avetta dott. Adolfo, c. Vitt. Em. II, 19.

Sotto-bibliotecari

Vay dott. Lor., ✠, strada di Francia 1.
Marengo avv. Enrico, v. Bonafous 7.
Serafino dott. Gabr., palazzo Carignano.
Curlo march. avv. Faust., c. Cairoli 4.
Provenzal dott. Dino, p. Vitt. Em. I, 19.
Giambelli prof. Carlo, *comandato*, via Carlo Alberto 17.

Ordinatore

Nicola dott. Guido, v. dei Mille 26.

Distributori

Pianetti Paolo, v. Porta Palatina 19.
Fanghi Giulio, v. Garibaldi 23.
Gelera Ettore, v. Villa della Regina 7 *bis*
Imberti Ulr., v. Napione 82.
Graziano Gius., v. della Zecca 33.
Anselmi Carlo, v. Moncalieri 19.
Nicola Enrico, v. Genova 18
Chiaudano Eman., p. Gran Madre di Dio 5.
Andreis Achille, v. Carlo Alberto 23.
Scaraffia Luigi, v. Po 14.
Manunta Settimio, v. Milano 16.
Piano Bald., v. Thesauro 3.
Tamburrini Donato, v. Gaudenzio Ferrari 7.

Apprendista distributore

Narratone Silvio, v. Assarotti 15.

Uscieri

Graglia Alb., v. Po 19.
Boasso Franc., *servente*, v. Montebello 5.
Bruno Gaetano, v. Po 19.
Cagiotti Gabriele, v. Po 19.
Chiaravallo Gerardo, v. Rossini 1.
Serra Teresa, *portinaia straord.*

Biblioteca Civica
Palazzo Municipale, piano nobile.

Proposta e propugnata fin dal 1855 dal comm. Giuseppe Pomba, consigliere comunale, fu aperta al pubblico il 22 febbraio 1869.

Ha per iscopo precipuo di favorire lo studio delle scienze applicate alle arti ed alle industrie e di fornire cognizioni utili alla classe operaia.

Conta circa 95.000 tra volumi ed opuscoli, tra i quali molti di gran pregio che trattano appunto di scienze, arti ed industrie. A formar questo suo patrimonio concorsero le librerie donate dal prefato comm. Pomba, dal cav. Antonio Longhi, dal cav. Giovanni Antonelli, dall'abate commendatore Michel-Antonelli, dagli eredi del barone I. A. Todros, dai conti Ludovico e Carlo Dalpozzo di Mombello, dal marchese Carlo Alfieri di Sostegno, dalla Marchesa Giuseppina Alfieri di Sostegno, dal comm. professore Giuseppe Baruffi, dal cav. Luigi Capelli, dal

marchese Ainardo Benso di Cavour, dalla signora Giuseppina Corte vedova Decaroli, dal conte Luigi Colombardo, dal comm. prof. Ascanio Sobrero, dal comm. Giovanni Plana, dal conte Federigo Sclopis, dal dott. Pietro Borsarelli, dal cav. Giovanni Giuseppe Fasciotti, dal sig. Saverio Luisia, dai signori avv. Adolfo, Eugenio e Ettore e dott. Oreste fratelli Mattirolo, dal cav. prof. Cesare Parrini, dal barone avv. Alessandro Vita Todros, dal comm. dott. coll. Antonio Carbonelli, dal conte Paolo Ballada di Saint Robert, dalla signora Margherita Piacenza, vedova di S. E. Michelangelo Castelli, dall'avv. Giulio Saracco, dal comm. ing. Oreste Bollati, dal comm. prof. Giacinto Pacchiotti, dalla contessa Flaminia Ricardi di Netro, dalla signora Vincenza Lamarchia nata Giolitti e dal cav. Giuseppe Bertini.

La Biblioteca possiede autografi di Principi di casa Savoia dal sec. XV ai giorni nostri e di personaggi illustri d'ogni nazione, specialmente dei tempi moderni.

Questi autografi furono legati alla Città di Torino dal Senatore conte Augusto di Cossilla, dal marchese Giorgio Guido Pallavicino Trivulzio, dal marchese Emanuele D'Azeglio e dai vari Ministeri.

La Biblioteca possiede inoltre una collezione di opere d'arte importantissima.

Il Municipio fece collocare, nello scalone d'accesso alla biblioteca, una lapide, nella quale sono ricordati i nomi degli egregi personaggi sovra nominati che con doni cospicui si resero benemeriti della Biblioteca, e nella galleria, ove si distribuiscono i libri, busto del Pomba (opera pregiata dell'Ambrosio).

Alle sale di lettura già esistenti si aggiunsero nel 1894 un vasto salone, in cui trovano posto 50 segnatori ed altrettanti lettori. Una sala è destinata esclusivamente alle lettrici.

È molto frequentata. Nello scorso 1903 i lettori furono 127,831 e richiesero 143,534 opere.

Orario: La Biblioteca è aperta al pubblico dal 15 ottobre a tutto aprile nei giorni feriali dalle **10** alle 15 e dalle **19,30** alle **22**, nei giorni festivi dalle **9** alle 12. Negli altri mesi dell'anno nei giorni feriali dalle 10 alle **16**, e nei giorni festivi dalle **9** alle **12**.

Direttore

Carrera avv. cav. Quintino, *capo ufficio*, v. S. Quintino 21.

Vice-Direttore

Zo Giovanni, v. Gioberti 6.

Applicati

Galliano Luigi, v. Superga 58 (barr. Casale).
Galletti Mario, v. Roma 15.
Ottino Alfredo, str. di Cavoretto 37.

Distributori

Bertone Federico, v. Cavour 20.
Gorrela Gio., c. Napoli 20.
Gallina Giuseppe, v. della Rocca 28.

Biblioteca dell'Accademia delle Scienze
Via Maria Vittoria 3, p. 2.

Essa è ricca degli atti delle principali Società scientifiche del mondo. Raro ornamento ne è la raccolta di opere stampate e manoscritte fatte dal conte Vidua ne' suoi viaggi transatlantici e donata dal padre. Ancora vanno aggiunte le numerose e rarissime opere che formavano la biblioteca del prof. Costanzo Gazzera, che fu segretario perpetuo dell'Accademia, nonchè quelle che costituivano le librerie degli illustri Plana e Sclopis, stati ambidue Presidenti dell'Accademia. Riservata ai membri dell'Accademia ed alle persone da essi presentate.

Vedi a pagina 606
la *Commissione accademica e gli impiegati della Biblioteca.*

Biblioteca della R. Accademia di Medicina
Via Po 16.

Fusari prof. Romeo, *bibliotecario.*
Peraldo Casimiro, *distributore e custode.*

Biblioteca Militare
Via Plana 2.

La medesima è composta delle biblioteche del Corpo dello Stato Maggiore, del Corpo Reale d'Artiglieria e del Corpo del Genio militare, esistenti l'una fin dal 1814, l'altra dal 1815 e la terza dal 1837. Nel 1854 si fusero in una sola queste tre Biblioteche; ad essa venne dato il nome di *Biblioteca delle Armi speciali*, e fu destinata a servire alle predette speciali milizie. Nel 1855 le fu mutato il nome in quello di *Biblioteca Militare*, e se ne estese l'uso a tutti gli ufficiali dell'Esercito di presidio in Torino, ai professori di stabilimenti militari ed agli impiegati della militare amministrazione, e ne venne affidata la direzione ad un ufficiale dell'Esercito. Questa bene ordinata Biblioteca, situata in luogo adatto ed opportuno, contiene oltre 30,000 volumi, pel valore di L. 275,000, specialmente attinenti alle scienze militari, e mediante il continuo acquisto di nuove opere, essa è mantenuta a livello delle novità e dei progressi in ogni parte della scienza e delle arti affini alla milizia.

Direttore

Cuniberti cav. Felice, comm. del R. Ordine di Takovo di Serbia, ten. colonn. nella riserva, v. Giacinto Collegno 28.

Distributore

Luera Nicola, tenente nella riserva, via Plana 2.

Biblioteca e Medagliere di S. M. il Re d'Italia
Piazza Castello 13.

Essa contiene oltre settanta mila volumi stampati, e più di duemila manoscritti. Tra gli stampati è unica la serie delle opere spettanti alla storia ed amministrazione degli antichi Stati di Casa Savoia, ricchissima la serie di scritti militari, libri d'arte, storia specialmente d'Italia, grandi viaggi, e volumi impressi in Piemonte nel secolo XV. Nei manoscritti sono più di 1000 quelli che appartengono alla storia dell'antica nostra Monarchia, varii magnifici miniati e di primari artisti portolani antichi su pergamena, cronache e storie italiane, trattati militari, ed inoltre da 150 codici orientali, specialmente arabi. Possiede anche questa biblioteca una collezione di disegni di antichi maestri, e sopratutto delle scuole italiana, fiamminga ed olandese.

Annesso a questa biblioteca è il *Medagliere di S. M.*, composto di oltre 40,000 pezzi tra monete greche, romane, italiane, sigilli, medaglie, ecc.

Bibliotecario e Conservatore

Carutti di Cantogno bar. comm. Domenico, Senat. del Regno, v. della Zecca 7.

Addetto

Pezzi Luigi, ✻ e ✠, archivista nella R. Casa, v. Figlie dei militari 15.

ACCADEMIE, SOCIETÀ ED ISTITUTI SCIENTIFICI, ARTISTICI ED AGRICOLI

Accademia Reale delle Scienze

Via e Palazzo dell'Accademia 4.

Ebbe origine da una Società privata, di cui furono fondatori nel 1757 il conte Saluzzo, Lagrange e Cigna. Fu riconosciuta nel 1783 come Accademia Reale delle Scienze, dal Re Vittorio Amedeo III. L'Accademia è divisa in due classi: una per le scienze matematiche, fisiche e naturali; l'altra per le scienze morali, storiche e filologiche. Ha 40 Accademici residenti, fra cui un presidente, un vice-presidente ed un tesoriere; ciascuna classe ha un direttore ed un segretario.

Presidente

D'Ovidio Enrico, uff ✻, comm. ⛀, prof. d'algebra e geometria analitica nella R. Università di Torino, c. Oporto 30.

Vice-Presidente

Boselli Paolo, Gr. uffiz. ✻, gr. cord. ⛀, Deputato al Parlam. Nazion., v. Plana 11.

Tesoriere

Jadanza Nicodemo, ⛀, dott. prof. di geod. teoret., nella R. Università, v. Madama Cristina 11.

Classe di scienze fisiche, matematiche e naturali.

Direttore

Salvadori conte Tomm., uffiz. ⛀, prof. dott. in medic. e prof. di storia nat. nel R. Liceo Cavour, v. Princ. Tommaso 17.

Segretario della Classe.

Camerano Lorenzo, cav. ⛀, prof. di anatomia comparata nella R. Università di Torino, palazzo Carignano.

Accademici residenti

Salvadori conte Tommaso, predetto.
D'Ovidio Enrico, predetto.
Naccari Andrea, uff. ✻ e ⛀, prof. di fisica sperimentale nella R. Univ. di Torino, via S. Anselmo 6.
Mosso Ang. ✻, comm. ⛀, dott. in med. e chir. senat. del Regno, prof. di fisiol. nella Reg. Univ. di Torino, v. Mad. Cristina 34.
Spezia Giorgio, ⛀, prof. di mineralogia nella R. Università di Torino, via dell'Accad. Albertina 21.
Camerano Lor., predetto.
Segre Corrado, ⛀, prof. di geometria superiore nella R. Università di Torino, c. Vitt. Em. II, 85.
Peano Gius., dott. in matem., prof. di calcolo infinites. nella R. Università di Torino, v. Barbaroux 4.
Jadanza Nicodemo, predetto.
Foà Pio, comm. ⛀, dott. prof. di anat. patologica nella R. Univ., c. Valentino 10.
Guareschi Icilio, ⛀, dottore in scienze naturali, prof. e dirett. dell'Istituto di Chimica Farmaceutica e Tossicologica nella R. Università, c. del Valentino 11.
Guidi ing. Camillo, ⛀, prof. di statica grafica e scienza delle costruzioni nella R. Scuola di Applicazione per gl'ingegneri, c. del Valentino 7.
Fileti Michele, ⛀, dott. e prof. in chimica generale nella R. Università, direttore scuola di Farmacia, v. Bidone 36.
Parona Carlo Fabrizio, cav. dott. e prof. di geologia nella R. Univ., palaz. Carignano.
Mattirolo Oreste, ⛀, prof. di botan. e direttore dell'Istituto botan. della Regia Università, Orto Botanico al Valentino.
Morera Giacinto, cav. prof. di meccanica razionale nella R. Università di Torino, v. della Rocca 22.
Grassi Guido, prof. di elettro-tecnica e direttore della Scuola *Galileo Ferraris* nel R. Museo Industriale italiano in Torino, v. Amedeo Avogadro 9.

Classe di scienze morali, storiche e filologiche.

Direttore

Ferrero Ermanno, ✻, ⛀, dott. in giurisp. dott. aggreg. alla facoltà di lettere filos. e prof. di archeol. nella R. Università, v. S. Quintino 19.

ff. Segretario

Renier Rodolfo, uffiz. ✻ e ⛀, dott. e prof. nella storia comparata delle letter. neo-latine nella R. Univ., c. Vitt. Em. II, 90.

Accademici residenti

Rossi Francesco, ⛀, prof. di egittologia nella R. Università, v. Gioberti 30.
Manno bar. D. Ant., comm. ✻, e gr. uff. ⛀, membro e segret. della R. Deput. sovra gli studi di Storia patria, v. Ospedale 19.
Pezzi Dom., ⛀, dott. aggr. e prof. di storia comparata delle lingue class. e neo-latine nella R. Univ., v. Mad. Cristina 9.
Ferrero Ermanno, predetto.
Carle Gius., ✻, comm. ⛀, Senatore del Regno, prof. di filosofia del diritto nella R. Università di Torino, p. Statuto 15.
Graf Arturo, uffiz. ✻ e ⛀, prof. di lettet. ital. nella R. Univ., v. Bricherasio 11.
Cipolla conte Carlo, uffiz. ⛀, prof. di Storia Moderna nella R. Univers., v. Sacchi 3.

Brusa Emilio, ✻, comm. ⛀, avv. prof. di diritto e procedura penale nella R. Università, c. Vinzaglio 22.
Allievo Gius., comm. ⛀, ✻, prof. di pedagogia ed antropologia nella R. Università, p. Statuto 18.
Carutti di Cantogno bar. Dom., uff. ✻, gr. cord. ⛀, Senat. del Regno, presidente della R. Deput. di Storia patria.
Renier Rodolfo, predetto.
Pizzi nobile Italo, ✻ e ⛀, dott. e prof. nel Persiano e Sanscrito nella R. Università, c. Vitt. Em. II, 16.
Chironi Giampietro, avv., ⛀, professore di Diritto Civile nella R. Università, via Bonafous 7.
Savio sacerd. Fedele, professore membro della R. Deputazione di Storia Patria, v. Arcivescovado 9.
Desanctis dott. Gaetano, prof. di storia antica nella R. Univ. di Torino, c. Vittorio Em. II, 44.
Ruffini avv. Franc. ⛀, prof. di storia del diritto italiano nella R. Univ., v. Principe Amedeo 22.

Commiss. accad. per la Biblioteca

Jadanza Nicodemo, predetto.
Manno bar. Antonio, predetto.
Guareschi Icilio, predetto.

Segreteria e Biblioteca

Rossi Pier Paolo, M. A. assist. alla segreteria e biblioteca, v. Accad. Scienze 4.
Armando Vincenzo, ⛀, assistente alla segret. e biblioteca, v. Maria Vittoria 3.

Uscieri

Tos Lorenzo, v. Accad. delle Scienze 4
Tos Clemente, v. Maria Vittoria 3.

R. Accad. di Medicina di Torino

Via Po 16.

Ufficio di Presidenza

Presidente

Guareschi prof. cav. Icilio, c. Valentino 11.

Vice-Presidente

Pagliani prof. comm. Luigi, v. Bidone 37.

Segretario generale

Silva prof. cav. Bernard., v. Assarotti 7.

Segretari particolari

Abba dott. Franc., v. Galliari 27.
Battistini dott. cav. Ferd, v. Garibaldi 28.

Tesoriere.

Vinaj dott. cav. uff. Scipione, c. Vittorio Emanuele II, 105.

Bibliotecario.

Fusari prof. cav. Romeo, v. Baretti 45.

Consiglieri.

Mosso prof. comm. Ang., senat. del Regno via Madama Cristina 34.
Reymond prof. comm. Carlo, via Barbaroux 43.
Bozzolo prof. comm. Camillo Paolo, corso Vitt. Em. II, 8.

R. Società Nazionale ed Accademia Veterinaria Italiana

Via Silvio Pellico 24 p. 1.

Questa antica e benemerita Istituzione venne fondata il 18 luglio 1858, allo scopo di lavorare al progresso e l incremento della scienza ed alla tutela degli interessi morali e materiali dei veterinari italiani.

Acquistò il *Giornale di medicina veterinaria*, redatto allora dai proff. ed assistenti della Scuola Veterinaria di Torino, giornale, che nel 1858 si trovava già al suo settimo anno di vita e che la Società ha ininterrottamente pubblicato e pubblica ancora all'epoca attuale sotto la direzione del Segretario generale, in fascicoli di 24 pagine, una volta la settimana. Ora pubblica anche un giornale mensile, intitolato *Archivio Scientifico della R. Accademia Veterinaria Italiana* di cui sono direttori il Presidente e il Segretario Generale e redattore capo il Segretario aggiunto.

I fasti della Società Nazionale Veterinaria furono molti e grandi; essi sono segnati tutti sulle pagine del volume: *Cronistoria della Reale Società ed Accademia Veterinaria Italiana*, pubblicato dal dottor G. Mazzini sullo scorcio dell'anno 1896.

La Reale Società ed Accademia Veterinaria con decreto Reale dato a Cogne il 16 agosto 1897 venne eretta in Ente Morale.

Presidente

Brusasco prof. comm. Lor., v. dei Fiori 10.

Vice-presidenti

Bertuetti cav. dott. Antonio, ten. colonnello veter. I Corpo d'Armata.
Volante cav. dott. Aless., v. Venti Sett. 97.

Consiglieri

Bertalero dott. Giovanni, v. Nizza 27.
Bertetti dott. cav. Eman., capit. Regg. Artiglieria da montagna.
Ferrari cav. dott. Carlo, ten. colonn., via Pastrengo 28.
Parenti dott. Enrico, tenente veter. Reggimento Cavalleggeri di Caserta.

Segretario generale

Mazzini dott. prof. Gio., v. Silvio Pellico 24.

Segretario aggiunto

Tabusso dott. Edm. Marino, Scuola veterinaria, via Nizza 52.

Associazione Chimica Industriale

Galleria Nazionale, ingresso A.

Ha per iscopo di: offrire ai cultori della Chimica industriale ed a quanti ne interessa lo sviluppo nelle sue innumerevoli applicazioni modo di riunirsi e discutere gli argomenti d'interesse comune; promuovere col proprio organo ufficiale, l'*Industria chimica*, il progresso delle sue applicazioni industriali, far conoscere i nuovi trovati, contribuire ad imprimere agli studi di Chimica Industriale quel pratico indirizzo richiesto dalle esigenze attuali e tener al corrente gli Associati del movimento economico, commerciale e industriale del paese; tutelare e difendere gl'interessi economici delle industrie chimiche esistenti e dei cultori di tali scienze, non che proteggere gli interessi delle industrie chimiche nascenti; procurare agli Associati a mezzo di un laboratorio di chimica, al quale, pagando mite contributo, possano ricorrere per analisi o ricerche.

Presidente

Sclopis ing. comm. Vittorio, v. Alfieri 21.

Vice-presidente

Zecchini cav. ing. Mario, v. Ormea 47.

Segretario

Ponzani dott. Vittorio, v. Nizza 27.

Regia Accademia Albertina di Belle Arti

Via Accademia Albertina 2, 4, 6 e 8.

I primordi di questo Istituto risalgono al 1652. Le prime Regie Patenti che ne consolidarono la fondazione portano la data del 29 agosto 1678 e la firma della Reggente S. A. R. la Duchessa Maria Giovanna Battista di Savoia. I primi Statuti e Regolamenti furono sanciti con Sovrano Decreto del Re Vittorio Amedeo III con data 10 aprile 1778. Gli sconvolgimenti politici avvenuti quindi sul finire del secolo XVIII causarono interruzioni inevitabili anche a questa Istituzione, le quali non cessarono che colla restaurazione della Dinastia Sabauda negli antichi suoi stati: afferrate allora le redini del Governo da S. M. il Re Carlo Felice, si riaprì solennemente l'Istituto nel 1822 riformandosi integralmente ne' suoi Statuti, e crebbe quindi a gradi a grado nell'operosità degli artistici studi, facendo uso di apposito locale assegnatogli ne' piani superiori del Palazzo della Regia Università.

Venuto al Trono il re Carlo Alberto, vi arrecò maggiore incremento assegnando con Regie Patenti 2 maggio 1833 all'Accademia il vasto locale attualmente occupato, convenientemente con cospicua somma adattato. Fu allora che l'Istituto, fornito di propria sede, prese il nome di *Regia Accademia Albertina*, e conservando questo atto memorabile in apposita epigrafe incisa sopra una lapide marmorea sulla fronte dell'edificio. Accresciuto il numero delle scuole, l'istruzione prese d'allora in poi ben notevole sviluppo. Succedettero varie pubblicazioni di disposizioni regolamentari; e fra esse avvenne nel 1856 una nuova riforma per Decreto Reale di S. M. Vittorio Emanuele II. Fra gli oggetti d'arte che essa possiede, notansi la Galleria composta di una preziosa serie di cartoni antichi, tra cui 24 originali di Gaudenzio Ferrari, capo della scuola Piemontese, e di una collezione di quadri antichi, il cui nucleo principale è formato dalla raccolta donata nel 1829 da Monsignor Mossi, già vescovo d'Alessandria, degna di riguardo; la sua biblioteca, recentemente ricostituita, conta oltre a 6000 volumi di opere artistiche pregevoli.

Direzione

Lavini avv. Gius., uffic. ✠, *segretario economo*, v. Accad. Albertina 8.
Casalis ing. Gio., *vice-segretario*, via Accad. Albertina 6.
Sargiano Luigi, *id.*, v. Accad. Albert. 8.

Professori insegnanti.

Tabacchi Odoardo, comm. ✻ e ✠, *di scultura;* studio v. Accademia Albertina 8, alloggio v. Baretti 36.
Gilardi Pier Celestino, ✠, *di pittura:* studio v. Accad. Albert. 8, alloggio v. S. Francesco da Paola 18.
Grosso Giac., ✻, *di disegno di figura;* studio v. Accad. Albertina 2, alloggio p. Vitt. Em. I, 21.
Giacosa dott. Piero, ✠, *incaricato:* studio v. Accad. Albert. 8, all. v. Pallamaglio 31.
Caselli ing. Crescentino, uffiz., ✠, ✻, *di architettura;* studio v. Accad. Albert. 6, alloggio c. Vitt. Em. II, oltre Po 2.
Sacheri ing. Gio., comm. ✠ e ✻, *di geom. applicata alle belle arti;* studio v. Accad. Albert. 8, alloggio c. Vitt. Em. II, 25.
Corrado Corradino, ✠, *di storia dell'arte;* studio v. Accad. Albertina 6, alloggio p. Vittorio Eman. I, 19.
Ferrero Gabr., *di prospettiva;* studio via Accad. Albert. 2, alloggio v. Artisti 1.
Belli Luigi, ✻ e comm. ✠, *di plastica ornamentale;* studio v. Accad. Albert. 2, alloggio v. Bonafous 3.

Aggiunti.

Morgari Rodolfo, uffiz. ✻, comm. ✠, *d'ornato;* studio, v. Ospedale 16, alloggio v. S. Massimo 40.
Marchisio Andrea, uff. ✠, *di disegno di figura;* studio v. Accad. Albertina 2, alloggio c. Vinzaglio 15.
Reduzzi Cesare, ✠, *d'ornato;* studio via Acc. Albert. 2, alloggio v. Plana 7.
Cavalla Giuseppe, *d'ornato:* studio v. Accademia Albert. 6, alloggio v. Bonafous 7.
Ceradini Mario, *d'architettura:* studio via Accad. Albert. 6, alloggio c. Vitt. Em. II, oltre Po 2.
Gaidano Paolo, *di disegno di figura;* studio v. Accad. Albert. 6, alloggio v. Principe Amedeo 32.
Tavernier Andrea, *aggiunto straordin. di pittura;* studio v. Accad. Albertina 8, alloggio v. della Rocca 28.
Contratti Luigi, *agg. ordinario di scultura;* studio v. Accad. Albert. 2, alloggio c. Firenze 61.

Personale di servizio.

Rigotti Pietro, *sotto custode,* v. Accademia Albertina 2.
Pira Angelo, *bidello,* v. Accad. Albert. 8.
Bussolino V., *id.* v. Accad. Albert. 2
Zucca Giacomo, *id.,* v. Accad. Albert. 4.
Doccini Agostino, *id.,* v. Accad. Albert. 8.
Montanaro Filip., *id.* v. Accad. Albert. 2.
Grida Franc., v. Accad. Albertina 2.
Milano Grato, *servente,* v. Acc. Albert. 6.

Reale Accademia d'Agricoltura di Torino

Via Valperga Caluso 33, palazzo proprio.

Re Vittorio Amedeo III volendo promuovere in Piemonte gli Studi Agronomici istituì, con R. Patenti 24 maggio 1785, una *R. Società Agraria*, alla quale i più chiari ingegni s'attribuirono ad onore lo appartenere. Carlo Alberto nel 1842, le diede il titolo di *R. Accademia di Agricoltura*, e nel 1865 fu ricostituita presso il R. Museo industriale italiano di Torino col titolo di *Società Reale di Agricoltura, Industria e Commercio*, col mandato di promuovere, oltre l'Agricoltura, anche le Arti, il Commercio e l'istruzione industriale e professionale del Regno. Nel 1870, con Regio Decreto 10 aprile, fu nuovamente ricostituita col titolo di *R. Accademia di Agricoltura*, e collo scopo di promuovere le cognizioni teoriche e pratiche riguardanti l'Agricoltura, non meno che le Scienze e le Arti che vi abbiano relazione. I Membri ordinari residenti non possono eccedere i 50 (onorari di elezione 20, corrispondenti nazionali 100, onorari ed emeriti corrispondenti esteri il numero è indeterminato); sono eletti fra le persone che pei loro lumi, opere date alla luce o memorie, già presentate, vengono riputate più in grado di contribuire allo scopo. Nella scelta si procurò sempre che ogni ramo di studi più direttamente utili all'Agricoltura sia convenientemente rappresentato. La nomina ad Accademico ordinario deve essere approvata dal Re.

L'Accademia possiede una pregevole Biblioteca ed un Orto sperimentale ove nella primavera hanno luogo corsi pubblici popolari di frutticoltura.

Presidente

Zecchini ing. prof. Mario, ✠, dirett. della R. Stazione Agraria, v. Mazzini 10.

Vice-presidente

Mattirolo dott. prof. cav. Oreste, direttore del R. Orto Botanico al Valentino.

Segretario

Voglino dott. prof. Pietro, v. Gioberti 40.

Segretario aggiunto

Porro dott. prof. Bened., ✠, v. Deposito 5.

Bibliotecario

Fino cav. Vincenzo, prof. alla scuola municipale di chimica Cavour presso il Regio Istit. Tecn. Sommeiller, v. Arsenale 33.

Conservatore delle collezioni

Camerano dott. cav. Lorenzo, prof. ord. di zoologia e di anatomia comparata nella R. Università, Membro della R. Accad. delle Scienze di Torino, Pal. Carignano.

Tesoriere-economo

Rebaudengo conte avv. Eugenio, ✻, Deputato al Parlam., presid. del Sindacato agric. e del Comizio agr., v. Carlo Alb. 40

Membri ordinari aggiunti

Piolti dott. prof. Gius., assist. al Museo di Mineralogia e Libero docente di petrografia nella Università, v. Saluzzo 4.
Vercellone cav. Vittorio, v. Cernaia 40.
Parona dott. prof. Carlo Fabrizio, Direttore del Museo di Geologia, pal. Carignano.

Società d'Archeologia e Belle Arti

PER LA PROVINCIA DI TORINO

Via dell'Accademia delle Scienze 4

(Palazzo dell'Accademia delle Scienze).

Fu fondata nel 1874 e pubblica le sue investigazioni scientifiche nei suoi *Atti*. Ha 50 Soci fondatori ed effettivi e 20 corrispondenti.

Presidente

Ferrero avv. prof. cav. Ermanno, R. Ispettore degli scavi, dirett. di Classe della R. Accad. delle Scienze, prof. nella R. Univ. e Accad. milit., v. S. Quintino 19.

Vice-Presidente

Leone uffiz. Camillo (Vercelli).

Segretario

Baudi di Vesme nob. Aless., dirett. della R. Pinacoteca, v. dei Mille 56.

Socio Fondatore

Balbo Bertone di Sambuy conte comm. Ernesto, Senat. del Regno, v. Magenta 29.

Soci Effettivi

Ferrero Ermanno, predetto.
Boggio ing. arch. cav. Camillo, piazza S. Martino 7.
Brayda ing. cav. Riccardo, R. Ispett. dei monumenti, v. Cernaia 38.
Baudi di Vesme Alessandro, predetto.
Leone Camillo, predetto.
Avondo comm. Vitt., uff. ✻, direttore del Museo Civico, v. Napione 2.
Assandria dott. cav. Giuseppe, piazza Emanuele Filiberto 18.
D'Andrade comm. Alfr., palazzo Madama.
Fontana avv. comm. Leone, Senatore, p. Vitt. Em. I, 12.
Bertea avv. cav. Ernesto, R. Ispett. dei monumenti del circondario di Pinerolo, v. Arsenale 43.
Pia avv. cav. uff. Secondo, v. Principe Amedeo 25.
Vacchetta Gio., prof. nel R. Museo Industriale, v. Cavour 50.
Toesca di Castellazzo conte Gioachino, v. Principi d'Acaia 22.
Scati di Casaleggio march. cav. Vittorio, p. Maria Teresa 2.
Giacosa prof. dott. cav. Piero, v. Pallamaglio 31.
Pulciano ing. uff. Melchior., v. Carlo Alb. 18
Rondolino avv. Ferd., v. Porta Palat. 2.
Abrate cav. Antonio, c. Vitt. Em. 68.
Carbonelli dott. Gio., v. S. Massimo 33.
Eusebio prof. cav. Fed. (Genova).
Fantaguzzi cav. Giuseppe (Asti).
Marchisio avv. Alfr. Fed., v. Maria Vitt. 42.
Minoglio cav. avv. Gio., c. Re Umberto 25.
Provana di Collegno nob. Emanuele, via S. Dalmazzo 15.

Stamperia

Stamperia Reale della Ditta G. B. Paravia e C. (Figli di I. Vigliardi-Paravia).

Regia Deputazione sovra gli Studi di Storia Patria

per le Antiche Provincie e la Lombardia

Piazza Castello 12, p. 4.

Venne istituita dal Re Carlo Alberto con R. Biglietto delli 20 aprile 1833 allo scopo di pubblicare i documenti, le leggi municipali, cronache, storie antiche e vecchi scrittori del suo Stato. Fu poi estesa la sua giurisdizione alle provincie della Lombardia. Risiede negli Archivi di Stato.

Presidente

Carutti di Cantogno barone Domenico, Senatore del Regno, gr. uffic. ✻, gr. Cord. ✠, cav. e cons. ✠, gr. Cordone Leone neerl., Is. Catt. di Sp. e S. Marino, ecc., v. della Zecca 7 (15 aprile 1885).

Vice-Presidenti

Boselli Paolo, dott. aggr. alla Facoltà di Giurisp. della R. Univ. di Genova, Deput. al Parlamento nazionale, gr. uffic. ✻, gr. cord. ✠, gr. cord. dell'Aquila rossa di Prussia, dell'Ordine di Alberto di Sassonia, dell'Ordine di Bertoldo I di Zähringen (Baden) e del Sole levante del Giappone, Gr. uffic. dell'Ord. di Leopoldo del Belgio, uffiz. della Corona di Prussia, della Legion d'Onore di Francia e C. O. della Concez. di Portogallo, via Plana 11 (19 maggio 1892).
Staglieno marchese Marcello, ✻ (Genova).
Novati prof. Franc. (Milano).

Segretario

Manno bar. D. Antonio, socio della Reale Accademia delle Scienze di Torino, membro del R. Istituto storico italiano; Commissario del Re presso la Consulta Araldica, Gr. uffiz. ✻ e ⛀, cav. d'onore e devozione del S. M. O. di Malta, via Ospedale 19 (2 giugno 1875).

Membri residenti in Torino

Carutti di Cantogno barone Domenico, predetto (8 maggio 1851).

Manno barone D. Antonio, predetto (21 aprile 1874).

Fontana Leone, dottore di leggi, comm. ⛀, uffiz. ✻, senatore, piazza Vitt. Em. I, 12 (10 maggio 1880).

Ferrero prof. Ermanno, ⛀, v. S. Quintino 19 (23 maggio 1881).

Cipolla conte Carlo, prof. uff. ⛀, v. Sacchi 4 (14 aprile 1885)

Boselli Paolo, predetto (7 aprile 1890).

Baudi di Vesme nobile Alessandro, via dei Mille 56 (4 giugno 1895)

Carta avv. Franc., ⛀, pref. della Biblioteca naz. di Torino (4 giugno 1895).

Morozzo della Rocca nob. Emmanuele, maggior generale, uffic. ✻, comm. ⛀, e O. Concez. di Portogallo, *Klagenfurth*, (Austria) (4 giugno 1895) e *Torino*, via Rocca 29.

Usseglio avv. Leopoldo, ✻, ⛀, dott. di leggi, v. Genova 3 (27 aprile 1897).

Roberti dott. Giuseppe, ⛀, v. Bonafous 7 (14 giugno 1898).

Savio sac. Fedele, prof., via Arcivescovado 9 (8 maggio 1899).

Rondolino avv. Ferdin., v. Porta Palat. 2.

Rinaudo prof. Costanzo, v. Brofferio 3.

Stamperia

Stamperia Reale della Ditta G. B. Paravia e C. (Figli di I. Vigliardi-Paravia).

La Regia Deputazione ha inoltre Soci non residenti e corrispondenti Italiani e Stranieri.

Società di cultura

Galleria Nazionale, scala B, p. nob.

Fondata nel 1899 – Sale di lettura. - Giornali politici, letterari, umoristici, illustrati, Riviste italiane e straniere. - Biblioteca circolante. – Conversazioni, conferenze, discussioni sopra argomenti di cultura generale. - Esclusione assoluta di concetti di parte politica o religiosa. – Quota annua L. 20, ridotta a L. 16 per le persone appartenenti alle famiglie dei soci, per i maestri elementari e per gli studenti. I soci a L. 20 pagano anche una tassa d'ingresso di L. 5. – I soci perpetui pagano L. 150 all'atto dell'iscrizione.

Presidente

Mosca prof. Gaetano, c. Re Umberto 45.

Vice–presidente

Tedeschi ing. Massimo, gall. Nazionale.

Segretario

Bevione avv. Gius., c. Vitt. Em. II, 70.

Cassiere-economo

Sacco reg. Emilio, v. Scuole 9.

Bibliotecario

Balsamo Crivelli prof. Gust., v. Valeggio 21

Consiglieri

Tovo avv. Alfredo, v. Orfane 6.

Mantovani prof. Dino, c. Oporto 40.

Treves dott. Zaccaria, v. Sacchi 18.

Ferrero prof. Guglielmo, v. Legnano 26.

Errerà Rabbeno Adele, v. Legnano 26.

Revisori dei conti

Bachi rag. Donato, p. Eman. Filib. 24.

Einaudi dott. Luigi, c. Oporto 38.

Soldati avv. Giulio, v. S. Domenico 13.

Federazione fra Società Scientifiche e Tecniche in Torino

Galleria Nazionale, ingresso A.

Presidente

Sclopis ing. comm. Vitt., v. Alfieri 21.

Segretario generale

Segrè cav. ing. Enrico, v. Ospedale 39

Economo

Daviso di Charvensod nob. ing. Carlo, v. Ormea 52.

Cassiere

Rotta dott. cav. Gius., v. Cernaia 18.

Consiglieri

Ferraris ing. prof. Lorenzo, v. Sagliano 4.

Fontana ing. Vinc., p. Vitt. Em. I, 12.

Ponzani nob. dott. Vittorio, v. Nizza 27.

Salvadori di Wiesenhoff nob. comm. ing. Giacomo, v. dei Mille 5.

Soldati comm. ing. Vinc., c. Vitt. Em. II, 44.

Mathesis

Associazione fra i professori di matematica delle scuole medie.

Fondata nel 1896, si propone di migliorare l'insegnamento della matematica nelle scuole medie mediante lo studio di questioni scientifiche e didattiche fatto in adunanze regionali, in congressi nazionali, e con pubblicazioni sul Bollettino della Società. Ha sede nella città dove si trova il Presidente, che si elegge ogni due anni. Per il biennio 1902–1904 risiede in Torino.

Presidente

Bettazzi prof. Rodolfo, c. S. Martino 1.

Segretario-economo

Castellano prof. Filib., c. Vitt. Em. II, 16.

Società Promotrice delle Belle Arti

Via della Zecca 25.

Direzione per l'anno 1904.

Presidente.

Corsi di Bosnasco conte comm. Giacinto v. Madama Cristina 6.

Vice-presidente

Ceriana cav. uff. Arturo, ing., v. Principe Amedeo 34.

Tesoriere

Magni cav. uff. Gius., v. Assietta 35.

Consiglieri

Pollonera prof. Carlo, pittore, *segretario*, palazzo Carignano.

Rocca ing. Alfredo, *vice-segretario*, c. Valentino 40.

Belli comm. prof. Luigi, scult., v. Bonafous 3

Chiantore Gustavo, c. S. Martino 1.

Contratti Luigi, scultore, c. Firenze 61.

Gaidano prof. Paolo, pittore, v. Acc. Alb. 6.

Gilardi cav. prof. Pier Celestino, pittore, v. Accad. Albertina 8.

Turletti cav. prof. Celestino, pittore, via Carlo Alberto 18.

Commiss. per la revisione dei conti

Bersanino cav. Gius., fu Michelangelo, negoz., v. Ospedale 41.

Deregibus cav. Federico, v. Plana 5.

Dumontel comm. Federico, v. Cernaia 46.

Impiegati

Pautasso cav. Giuseppe, *ufficiale contabile*, v. della Zecca 25.

Avalle Gerol., *commesso*, v. Zecca 25.

Uffizio Regionale per la conservazione dei Monumenti

del Piemonte e della Liguria

Piazza Castello, Palazzo Madama.

D'Andrade prof. comm. Alfredo, architetto, *direttore*

Bertea Cesare, architetto, *ingegnere*, via Arsenale 43.

Paterna-Balduzzi prof. archit. cav. Leonardo, c. Siccardi 35.

Valle dott. Alessio, *f. Ispettore.*

Rolle Gius., *vice-segret. economo.*

De Rege di Donato nob. Franc., *assistente*, v. S. Massimo 53.

Seglie Gio, *sorvegliante.*

Demarchi Angelo, *id.*

Gasti Nicola, *inserviente.*

Società degli Ingegneri e degli Architetti in Torino

Galleria Nazionale, scala *A*, p. nob.

Presidente

Salvadori di Wiesenhoff nob. com. ing. Giacomo, v. dei Mille 5.

Vice–presidenti

Fadda ing. cav. uff. Stanislao, v. Superga 12.

Guidi prof. ing. cav. Camillo, c. Valent. 7.

Consiglieri

Daviso di Charvensod ing. dott. nob. Carlo, v. Ormea 52.

Penati prof. ing. cav. Cesare, via Orto Botanico 30.

Zanotti-Bianco prof. ing. cav. Ottavio, v. della Rocca 28.

Giovara ing. cav. Carlo, v. Baretti 9.

Thovez ing. Ettore, c. Siccardi 69.

Francesetti di Mezzenile nob. ing. Carlo, v. Consolata 11.

Segretario

Fontana ing. Vincenzo, p. Vitt. Em. I, 12.

Vice-segretario

Malusardi ing. Faustino, v. Napione 7.

Bibliotecario

Sbarbaro ing. Costant., v. del Carmine 2.

Tesoriere

Ceriana ing. comm. Franc., v. Lagrange 3.

Società Meteorologica Italiana

Via Monte di Pietà 28.

Cittadella Vigodarzere conte Ant., dirett. prop. Osservat. di Fontaniva, *presidente*, v. Belvedere 2.

Cibrario conte avv. Luigi, *segret.*, piazza Em. Filiberto 4.

Rey cav. Giacomo, *cassiere*, v. Cavour 35.

Società Geologica Italiana

(Roma)

Soci residenti in **Torino**

Airaghi prof. Carlo, R. Scuola tecnica Sommeiller.

Bonarelli dott. conte Guido, R. Museo Geol., palazzo Carignano.

Cattaneo ing. comm. Rob., v. Ospedale 51.

Colomba dott. Luigi, p. Statuto 3.

Dervieux dott. Ermanno, v. Massena 34.

Fino prof. cav. Vinc., v. Arsenale 33.

Forma Ern., R. Mus. Geol., pal. Carignano.

Jervis prof. cav. Guglielmo, v. Principe Tommaso 30 *bis*.

Olivetti dott. Bonaiuto, v. Massena 4.

Parona prof. Carlo Fabrizio, pal. Carignano.

Picasso ing. prof. Vitt. Eman., v. Arcivescovado 1.

Prever dott. Pietro, R. Museo Geologico, palazzo Carignano.

Roccati dott. Aless., palazzo Carignano.

Sacco prof. Feder., c. Vitt. Em. II, 18.

Spezia prof. cav. Giorgio, v. Accademia Albertina 21.

Virgilio dott. Francesco, v. Po 48.

Società Storica subalpina

Via Ponza 4.

Sorta nel 1895 per iniziativa di alcuni giovani e valenti professori studiosi di storia piemontese. Pubblica un *Bollettino* bimestrale in cui si contengono importanti monografie, documenti illustrati, regesti di archivi ed una copiosa bibliografia sistematica di quanto riguarda il Piemonte Ha pure iniziato la pubblicazione di una *Biblioteca di Memorie e Documenti*, di cui sono già usciti venti volumi.

Presidente

Gabotto dott. prof. cav. Ferdin., v. Ponza 4.

Segretario

Colombo dott. avv. Gius., v. Zecca 33.

Soci costitutivi ed aderenti

Adriani G. B. sacerd. comm. ✻, Gr. uff. ⛀ (Cherasco).

Alessio teol. prof. Felice (Pinerolo).

Assandria dott. cav. Gius., p. Em. Fil. 18.

Asteggiano prof. Lor., c. Duca di Genova 4.

Barelli prof. Gius., c. Re Umberto 47.

Baudi di Vesme nob. ing. Benedetto, via Vanchiglia 6.

Bertano cav. Lorenzo (Cuneo).
Bertea-Reynaudi Amalia (Pinerolo).
Bertea avv. cav. uff. Ernesto, v. Arsenale 43.
Bongioannini comm. Francesco, via Lagrange 42.
Brayda di Soleto march. Pietro (Napoli).
Brizio-Falletti di Castellazzo conte Enr., p. Solferino 11.
Bruno comm. Agostino (Savona).
Chiapusso on. comm. Felice (Susa).
Colombo dott. prof. Alessandro (Vigevano).
De Botazzi prof. Gius., v. Asti 20.
De Jordanis nob. avv. Giov. (Ivrea).
De Magistris dott. Carlo, v. Private 4.
Durando avv. Edoardo, v. S. Dalmazzo 7.
Einaudi dott. prof Luigi, R. Univ.
Gabiani cav. Nicola (Asti).
Galimberti on. Tancredi (Cuneo)
Gasparolo teol. prof. Franc. (Alessandria).
Giorcelli dott. cav. Gius. (Casale Monf.).
Giuliano avv. G. B. (Pinerolo).
Gorrini comm. Giacomo (Roma).
Guasco di Bisio marchese Francesco, (Casale Monf.)
Leone dott. prof. Andrea (Fossano).
Lorini prof. comm. Eteocle (Pavia).
Manzone dott. prof. Beniam. (Carmagnola).
Milano dott. prof. Euclide (Alba).
Molineri prof. G. C., v. Mazzini 29.
Morozzo della Rocca conte Emanuele, via della Rocca 29.
Petitti di Roreto cont. Alfon., v. Lagrange 7.
Piacenza dott. Mario (Mondovì Breo).
Pinchia S. E. comm. Emilio (Roma).
Pinoli avv. Galileo (Ivrea).
Pittavino Alberto (Pinerolo).
Pivano dott. Silvio, v. Venti Settemb. 29.
Rinaudo comm. Costanzo, v. Brofferio 3.
Rivoire dott. prof. Pietro (Catania).
Roccavilla dott. prof. Aless. (Biella).
Roddi dott. prof. Gius. (Racconigi).
Roggero avv. Orazio (Saluzzo).
Romano dott. prof. Giacinto (Pavia).
Rondolino avv. Ferdin., v. Porta Palat. 1.
Sella dott. Eman., c. S. Martino 1.
Solari dott. cav. Gio. (Savona).
Stalletti conte Luigi (Genova).
Tallone prof. dott. Armando, v. Bonafous 7.
Toppino prof. Gius. (Aosta).
Valla prof. dott. Domenico (Ozieri).

Amministratore

Patrucco prof. dott. Carlo Evasio (Pinerolo).

Società *Dante Alighieri*

per la diffusione della lingua e della cultura italiana fuori del Regno

Comitato di Torino

Sede presso il Circolo Filologico

via Ospedale 24.

La Società ha per iscopo: 1° di tutelare e diffondere la lingua e la cultura italiana nei territori italiani soggetti ad altri Stati e nelle colonie italiane sparse in tutte le parti del mondo; 2° di opporre valida resistenza fuori del Regno all'azione delle nazionalità rivali e delle loro società di propaganda che tentassero di sopraffare e cancellare la lingua e la cultura italiana là dove esistono da tempi più o meno remoti. Costituita nel 1890 ed eretta in Ente morale nel 1893, essa è presieduta dall'on. deputato Luigi Rava e composta di un Consiglio Centrale residente in Roma, e di numerosi Comitati locali sparsi per tutta Italia e all'Estero, con 19.000 soci. Le iscrizioni e i pagamenti si effettuano presso il Segretario o presso le ditte librarie Lattes, via Garibaldi 1, e R. Streglio, galleria Subalpina. Quota annua L. 6; soci aggregati (maestri elementari, studenti, ecc.) L. 2,50.

Presidente

Boselli avv. Paolo, Deputato al Parlamento, v. Piana 11.

Vice-presidente

Fontana comm. avv. Leone, Senatore, p. Vittorio Eman. I, 12.

Segretario-Cassiere

Tovo avv. Alfredo, v. Orfane 6.

Vice-segretario

Errera prof. Carlo, c. Duca di Genova 6.

Consiglieri

Bettazzi prof. Enr., v. dei Fiori 19.
Chiala gener. comm. Valent., v. Donati 2.
Geisser avv. cav. Alberto, v. Arsenale 33.
Giglio-Tos prof. cav. Efisio, v. Cernaia 44.
Gloria conte Gius., v. Corte d'App. 13.
Lanino avv. Edoardo, c. Oporto 49.
Rinaudo prof. comm. Cost., v. Brofferio 3.
Roberti prof. cav. Gius., v. Bonafous 7.
Tedeschi avv. comm. Felice, c. Vittorio Eman. II, 73.

Associaz. Elettrotecnica Italiana

Scopo di quest'Associazione, fondata da Galileo Ferraris che ne fu primo presidente, è quello di incoraggiare e divulgare in Italia lo studio dell'elettrotecnica e di contribuire al suo sviluppo.

Di stabilire e mantenere fra tutti gli elettrotecnici italiani relazioni amichevoli e continue.

L'Associazione resta assolutamente estranea a qualsiasi impresa commerciale od industriale.

Sede Centrale in Roma.

Presidente

Ascoli prof. Moise (Roma).

Vice-presidenti

Grassi comm. prof. Guido, v. Amedeo Avogadro 9.
Lombardi prof. Luigi (Napoli).
Zunini prof. Luigi (Milano).

Sezione di Torino

Galleria Nazionale, ingresso A.

Presidente

Soldati ing. comm. Vinc., c. Vitt. Em. II, 41.

Vice-presidente

Thovez ing. Ettore, c. Siccardi 69.

Segretario

Segrè ing. cav. Enrico, v. Ospedale 39.

Cassiere

Luino ing. Andrea, v. Amed. Avogadro 20.

Consiglieri

Dumontel comm. Federico, v. Cernaia 46.
Fornaca ing. Guido, v. dei Mille 32.
Miolati dott. prof. Arturo, c. Vitt. Em. 63.
Prat nob. ing. Gio. Paolo, v. S. Quintino 36.
Silvano ing. Emilio, v. circonv. oltre Po 93.
Verole ing. cav. Pietro, v. Cernaia 46.

Bibliotecario

Giorelli ing. Ang. Corr., v. Pietro Micca 9.

Consiglieri alla Sede centrale

De Benedetti ing. Emilio, v. Bogino 25.
De Sauteiron de St-Clement, ing. cap. cav. Carlo (Roma).
Oliva ing. cav. Luigi (Voghera).
Pinna cav. ing. Raffaele, v. Cavour 10.

Società di Farmacia di Torino

Via Maria Vittoria 23, p. 1.

Istituita con Reali Decreti del 26 aprile 1856 e 8 giugno 1865. Scopo della Società è di promuovere l'avanzamento della scienza, sostenere il decoro e la dignità dell'arte e proteggerne gl'interessi. La Società si compone particolarmente di Farmacisti: ne possono però anche far parte i distinti cultori delle scienze che hanno qualche relazione colla Farmacia.

Bernocco cav. uff. G. B., *presidente*, angolo via Mazzini e Lagrange
Boniscontro dott. Luigi, *vice-presidente*, c. Vitt. Em. II, 66.
Porinelli cav. Carlo, *segretario generale*, ang. v. Barolo e corso S. Maurizio.
Ferrero Ang., *censore*, chim.-farm., v. Po 29.

Segretari particolari

Morino Giov., v. Milano, p. Basilica.
Prato dott. Felice, v. Po 20.
Rovera Dom., *tesoriere*, ang. v. Mazzini e Andrea Provana.

Associaz.ne tra Farmacisti del Piemonte non proprietari

Galleria Nazionale, Scala *E*.

Fu istituita nel 1902 allo scopo di tutelare gli interessi morali e materiali della classe. Comprende: *a*) Un ufficio legale pel trattamento gratuito pei soci, di ogni controversia professionale; *b*) Un ufficio di collocamento gratuito.

Presidente

Aichino Alberto, v. dei Fiori 51.

Vice-presidente

Fiora Paolo, c. Regina Margherita 194.

Membri

Meriano Alfredo, *segretario*, v. S. Franc. da Paola 33.
Pangella Carlo Vittorio, v. Bellavista 12.
Colli Adolfo, p. Castello 6.
Peluffo Fortun., *cassiere*, v. S Quintino 11.
Brinatti Carlo, v. Massena 18.
Boero Giovanni, v. S. Tommaso 28.
Sacco Celestino, v. Madama Cristina 24.

Associazione chimico-farmaceut. univers. torinese

Via Ospedale 26.

Questa Associazione fu instituita nel marzo del 1899 fra gli studenti della Scuola di Farmacia. Scopo dell'Associazione è di promuovere la riforma degli studi farmaceutici, l'avanzamento della scienza, sostenere il decoro e la dignità della professione e proteggerne gli interessi.

Presidente onorario

Guareschi prof. dott. Icilio, c. Valentino 11.

Presidente

Stroppiana Giacinto, v. Allioni 7.

Vice-presidente

Raimondo Luigi, v. dei Fiori 7.

Segretario-Cassiere

Giacchino Gaudenzio, v. Nizza 93.

Bibliotecario

Giordano Bartolomeo, v. Roma 17.

Associazione Medica Italiana d'Idrologia e Climatologia

Comitato Italia Superiore

Corso Oporto 12.

Presidente

Burgonzio dott. L. C. (Genova).

Vice-presidente

Sormano dott. cav. Eugenio (Biella).

Consiglieri

Pagliani prof. comm. Luigi, v. Bidone 37.
Canova dott. Ferdinando, v. Donati 1.
Mangiagalli onor. prof. L. (Milano).
Medea dott. Eugenio (Milano).
Ferraris dott. Benedetto (Milano).

Segretario Economo

Bravetta dott. Fausto, c. Oporto 12.

Società per la Cremazione

Galleria Nazionale, scala B.

Istituto eretto ad Ente Morale con R. D. 25 febbr. 1892.

Presidente

Pagliani prof. comm. Luigi, v. Bidone 37.

Vice-presidente

Valle dott. Carlo Alb., v. Urb. Rattazzi 3.

Segretario

Valabrega avv. Davide, v. Ospedale 4 *bis*.

Economo-Cassiere

Hess Gius., v. Amedeo Avogadro 19

Consiglieri

Allomello Giuseppe, v. Silvio Pellico 5.
Piranese Antonio, v. Nizza 13.
Ferroglio avv. prof. Gaetano, via San Tommaso 28.
Forti Emanuele, via Carlo Alberto 9.
Rossi Carlo Enr., v. Princ. Tommaso 39.
Vinaj dott. Scipione, c. Vitt. Em. II, 105.
Bauchiero Fort., v. Circonvallazione 518.

Sindaci

Errera ing. Adolfo, c. Vitt. Eman. II, 95.
Vitale Leone, v. Lagrange 47.
Cuniberti avv. Ern. Maria, v. Venti Sett. 78.

Società Piemontese d'Igiene

Via Po 16

(Sede dell'Accad. di Medicina)

Presidente

Pagliani prof. comm. Luigi, v. Bidone 37.

Vice-presidenti

Balp dott. Stefano, R. Prefettura.
Losio ing. Carlo, c. Re Umberto 2.

Segretario generale

Volpino dott. Guido, v. Bidone 37.

Segretario aggiunto

Bianchini ing. Riccardo, v. Lamarmora 24.

Tesoriere economo
Vinaj dott. uff. Scipione, c. Vitt. Em. II, 105.
Consiglieri
Battistini dott. Ferdin., v. Garibaldi 28.
Baroni dott. cav. Edoardo, v. Amedeo Avogadro 16.
Mensi dott. Enrico, c. Re Umberto 6.
Treves dott. Zaccaria, v. Sacchi 18.
Saccarelli cav. ing. Paolo, c. Oporto 47.
Rosso dott. Giuseppe, v. Princ. d'Acaia 16.

Società Stenografica Italiana
(Sede del *Comizio Agrario*)
Via Stampatori 4.

Questa Società, premiata con diplomi d'onore e medaglia d'oro e d'argento alle più importanti Esposizioni, venne fondata in Torino il 10 marzo 1879 dall'avvocato Felice Tedeschi e dal capitano Giuseppe Cavalli, ed ha per iscopo di diffondere il sistema stenografico *Gabelsberger-Noe*. Essa tiene i seguenti corsi di stenografia: *serale teorico-pratico; serale pratico; diurno teorico pratico; festivo teorico-pratico*. Tiene pure come complemento un *corso diurno di Dattilografia*. In seno alla medesima il 25 maggio 1899 si costituiva l'Associazione femminile Stenografica italiana, ma questa, il 27 giugno 1902, si fuse nella antica Società Stenografica Italiana costituendo un unico Consiglio direttivo.

Presidente
Tedeschi avv. Felice, comm. ✠, prof. di diritto alla R. Univ. di Torino, corso Vitt. Eman. II, 73.
Vice presidenti
Cavalli cap. Gius., ✠ e ✱, già prof. alla Regia Accad. Militare, c. S. Maurizio 19.
Carosio Costanza, v. Stampatori 4.
Consigliere-Segretario
Mussa dott. Enr., v. Andrea Doria 6.
Consigliere-Tesoriere
Treves Anselmo, v. Po 45.
Consiglieri
Oseletto rag. Gius., v. Carlo Botta 5.
Appiano Marianna, v. Giac. Collegno 26.
Serra Maria, via Vassalli Eandi 9.
Pepe Camilla, v. Scuole 4.

CORPO INSEGNANTE
Stenografia
Benevolo prof. Camillo, corrispond. della *Tribuna*, Galleria Subalpina.
Benevolo Corinna, v. Nizza 27.
Mussa dott. Enrico, predetto.
Pepe Camila, predetta.
Dattilografia
Carosio Costanza, predetta.
Gabinetto stenografico
Benevolo prof. Camillo, v. Nizza 27.
De Sarro prof. dott. Ernesto, p. Bodoni 5.
Lizzini prof. dott. Carlo Savonarola, via Colli 3.
Vaudetti Ernesto, v. Venti Settemb. 87.

Associaz. per la Libertà Economica
Sede: Corso Vinzaglio 7
(presso la Direz. del *Nuovo Risorgimento*).
Mosca prof. Gaetano, *presidente*.

Lega Stenografica Italiana
(Gabelsberger-Noë)
Presidenza: Via S. Quintino 15.

La Lega assume lavori stenografici di qualun. specie — apre corsi pubblici teorici e pratici Stenografia Gabelsberger Noè — rilascia dipl. speciali di conoscenza teorica, di conoscenza pra. e di abilitazione all'Insegnamento della Stenogra.
Ogni anno scolastico tiene aperti gratuitam. corsi teorico pratici presso le Scuole della L. Italiana di Insegnamento *Circolo Torinese*, e d. Società Archimede, nonchè presso altri Istituti p. blici e privati.

Presidente
Sapegno ing. prof. Giovanni (Genova) indirizzo presso la Presidenza.
Vice-presidente
Scazzola Augusto, v. S. Quintino 15.
Consiglieri
Gamba Teodolinda, v. Consolata 1.
Moneta Noë, v. S. Quintino 54.
Prassone Gino, v. Bogino 49.

Collegio ed Associazione dei Geometri
della Città e Provincia
Sede: Galleria Nazionale, Scala *E*, p. 2

Costituito da circa trent'anni, collo iscopo di provvedere alla tutela del decoro, dei diritti e promuovere gli interessi morali e materiali della classe. Nel 1903 si unì al Collegio l'Associazione portando il contributo ed il concorso efficace dell'elemento giovane.
Appartengono al Sodalizio i licenziati degli Istituti industriali e professionali dell'Italia con diplomi di geometri, periti agrimensori, periti agronomi, ecc.
Contributo annuo lire 12 per i Soci residenti in Torino e lire 4 per quelli residenti nella provincia.

Presidente onorario
Marini comm. Aless., v. Carlo Alberto 9.
Presidente
Geymonat G. B., v. Assarotti 4.
Vice-presidenti
Torretta Ferdinando, v. Plana 11.
Tonelli Francesco, v. Orfane 16.
Consiglieri
Accossato Edoardo, v. Fabro 8.
Casalegno Gius., p. S. Giovanni 8.
Coppa Maurizio, Galleria Nazion., scala *D*
Fauda prof. Carlomagno, v. S. Massimo 32
Varvelli Antonio, v. Franco Bonelli 12
Bertolone Pietro, v. Milano 20.
Cermelli Giuseppe, v. Garibaldi 14.
Corino Celestino, v. Milano 2
Garetta Pietro, v. Bertola 47.
Molinari Pietro, v. Saluzzo 13.
Segretario
Bosco rag. Vincenzo, v. Siccardi 1.
Vice-segretario
Vacchetta Melchiorre, v. Chieri 4.
Cassiere
Corando Enrico, v. S. Agostino 2.
Revisori dei conti
Cametti Giovanni, v. S. Chiara, 60.
Lesca Luigi, v. Stampatori 11.
Tadini rag. Mario, v. Arsenale 14.

CHIRONI Prof. GIAMPIETRO
Rettore dell'Università di Torino

Istruzione Superiore

Regia Università
Via Po 17.

Rettore.
Chironi prof. avv. dott. Giampietro, ✠, membro della R. Accad. delle Scienze, v. Bonafous 7.

Consiglio Accademico.
Il Rettore, *Presidente.*
Membri
Brusa avv. Emilio, ✱, comm. ✠, Preside della Facoltà di Giurispr., c. Vinzaglio 22.
Pagliani dott. Luigi, comm. ✠, ✱, Preside della Facoltà di Medicina e Chirurgia, v. Bidone 37.
D'Ovidio dott. Enrico, comm. ✠, uffiz. ✱, Preside della Facoltà di Scienze matem., fisiche e naturali, c. Oporto 30.
D'Ercole prof. Pasquale, uff. ✱ e ✠, Preside della Fac. di Lett. e Filos., c. Siccardi 26.
Guareschi dott. Icilio, ✠, Direttore della scuola di Farmacia, c. Valentino 11.

Segreteria
Via Po 15, piano 2
Lucio avv. Emilio, ✱, uff. ✠, *Direttore*, c. Siccardi 33.
Salvaj Angelo, ✠, *Segretario della Facoltà di Medicina e Chirurgia*, v. Mazzini 5.
Gorrini avv. Gio., ✠ *Segret. delle Facoltà di Scienze matem., fisiche e naturali, e Filosofia e Lettere*, v. delle Rosine 12.
Aceto avv. Luigi, ✠, *Segret. della Scuola di Farmacia; concorsi a premi, dispensa dalle tasse, sussidi, esami di abilitazione all'insegnamento delle lingue straniere e scienze naturali*, c. Vinzaglio 23.
Castellotto Mario, *Segretario economo*, via S. Quintino 5.
De Cardenas di Valeggio conte Franc., *V.-segr. Protocollo, Archivio e richieste ferrov.*, v. dei Mille 33.
Doria Andrea, *Censore di discipl. nei Convitti Nazion., comand., appl. alla Facoltà di Giurispr.*, c. Firenze 55.
Malfettani Angelo, *distrib. di 3ª classe nelle bibliot., comandato, cassa*, v. Napione 30.
Zaccone Annibale, ✠, *impieg. straord.*, v. della Rocca 43.
Roseo Ferrucc., prof. di disegno, *impiegato straord.*, v. Priocca 4.
Audenino Franc., *id.* v. Mazzini 5.

Amministrazione
del R. COLLEGIO CARLO ALBERTO
per gli studenti delle Provincie
Via Po 15, p. 2.
Consiglio Direttivo
Il Rettore dell'Università ne è Presidente, e ne sono Membri i Presidi delle Facoltà, il Dirett. della Scuola di Applic. per gli Ingegn. e il Dirett. della Scuola di Farm.
Segreteria
Aceto avv. Luigi, predetto, *incar. delle funzioni di segretario.*
De Cardenas di Valeggio conte Francesco, pred., *incaric. delle funzioni di contabile.*

Commissione Amministrativa
dell'ISTITUTO DIONISIO
Eretto in Corpo Morale con RR. Decreti 25 marzo e 15 luglio 1880.
Il Rettore della R. Università, *Presidente.*
Membri
Brusa Emilio, predetto.
Bertolini dott. cav. Cesare, prof. di diritto romano, v. Juvara 16.
Ruffini prof. Francesco, ✠, nominato dal Ministero, v. Princ. Amedeo 22.
Brondi prof. Vittorio, ✠, nominato dal Ministero, *segretario*, v. Montebello 21.

Facoltà di Giurisprudenza.

Brusa Emilio, predetto, *preside.*

Professori ordinari

Mattirolo Luigi, Gr. Uff. ✠, comm. ✱, nella Proc. civ. e Ord. giud., c. Vitt. Em. II, 16.
Carle avv. Gius., comm. ✱, ✠, Senatore, nella Filosofia del diritto, p. Statuto 15.
Brusa avv. Emilio ✱, comm. ✠, nel diritto e procedura penale, c. Vinzaglio 22.
Chironi avv. Giampietro, ✠, nel diritto civile, via Bonafous 7.
Fusinato dott. Guido, comm. ✱ e ✠, nel diritto internaz., v. Sebast. Valfrè 18.
Mosca Gaet., ✠, pred., nel diritto costituz., c. Re Umberto 45.
Ruffini dott. cav. Franc., nella storia del diritto italiano, v. Princ. Amedeo 22.
Bertolini dott. cav. Ces., nel diritto rom., v. Juvara 16.
Loria Achille, ✠, nell'economia politica, v. Donati 2.

Professori straordinari

Germano dott. aggr. Michele, ✠, nel diritto commerc., v. della Rocca 16.
Ferroglio dott. agg. Gaetano, ✠, nella statistica, p. Statuto 3.
Castellari dott. aggr. Gio., ✠, nel diritto canonico, v. Garibaldi 24.
Brondi dott. Vitt., nel diritto amministr. e scienza dell'amminist., v. Montebello 21.
Einaudi dott. Luigi, in diritto finanziario e scienza delle finanze, v. Giusti 4.

Incaricati

Amar avv. cav. uff. Moise, diritto industr., v. Venti Settembre 54.
Carle prof. Gius., pred., nella storia del diritto romano.
Chironi Giampietro, nella introduz. alle scienze giurid. e instituz. di diritto civile.
Garelli Alessandro, ✠, nella contabilità di Stato, v. Venti Sett. 5.
Carrara prof. dott. Mario, nella medicina legale.
Ruffini dott. cav. Franc., nell'esegesi sulle fonti del diritto, v. Princ. Amedeo 22.
Gariazzo avv. cav. Carlo Placido, *supplente*, nel diritto internaz., v. Ospedale 40.

Rappresentanti dei liberi docenti.

Righini di S. Albino nob. avv. Carlo, p. Statuto 10.
Tedeschi avv. comm. Fel., v. Consolata 1.

Liberi docenti

Amar avv. Moise, ✠, predetto.
Tedeschi dott. avv. Felice, predetto, nel diritto civile.
Brezzo dott. Camillo, nel diritto civile, v. Drovetti 8.
Righini di S. Albino nob. avv. Carlo, pred., nel diritto e proced. penale.
Frassati avv. Alfr., ✠, nel dir. e proc. pen., v. Legnano 33.
Jannaccone dott. avv. Pasquale, ✠, nell'economia politica (Cagliari).
Abello dott. Luigi, nel diritto civile, via Quartieri 2
Ottolenghi dott. Costant., nella statistica, (Camerino).
Cognetti de Martiis dott. Raffaele, in proced. civile e ord. giudiz., v. Consolata 1.
Lattes prof. Aless., nella storia del diritto ital., v. Vittorio Amedeo II, 16.
Campogrande dott. Valerio, nel diritto civ. c. Vitt. Eman. II, 110.
Viazzi dott. Pio, nella filosofia del diritto
Solari dott. Gioele, nella filos. del diritto

Professore emerito

Canonico Tancredi, Gr. Croce ✠, comm. ✱ Senat. del Regno, primo presidente di Cassazione (Firenze).

Dottori aggregati

Gariazzo Carlo Placido, predetto.
Berardi Luigi, ✱, comm. ✠, avv. coll., via Scuole 11 e v. Cernaia 16.
Mattirolo Luigi, predetto.
Gerini Virgilio, avv. coll., v. Bellezia 2.
Germano Michele, predetto.
Pasquali cav. avv. Ernesto, v. Garibaldi 59.
Ferroglio Gaetano, predetto.
Carle Giuseppe, predetto.
Garelli Aless., ✠, predetto.
Ballerini-Velio Gius., ✠, c. Palestro 4.
Castellari Gio., predetto.
Sciacca comm. Gaetano.
Porcu-Fara Stanislao (Cagliari).
Cattaneo Riccardo Gaudenzio, via San Dalmazzo 28.

Facoltà di Medicina-Chirurgia.

Pagliani dott. comm. Luigi, predetto, *Preside*

Professori ordinari

Lombroso prof. Cesare, cav. uff., nella psichiatria e clinica psichiatrica, via Legnano 26.
Reymond prof. Carlo, ✙, comm. ✠, cav. della Legione d'onore di Francia, nell'oftalmoiatria e nella clinica oculistica, via Barbaroux 43.
Mosso dott. Angelo, senat. del Regno, nella fisiologia umana, v. Madama Cristina 34.
Bozzolo dott. Camillo, comm. ✠, nella clinica med. generale, c. Vitt. Em. II, 8.
Foà prof. Pio, comm. ✠, nell'anat. patol., c. del Valentino 40, p. 2.
Pagliani dott. Luigi, pred., nell'igiene.
Giacosa dott. Piero, ✠, nella materia medica e farmac. speriment., v. Pallamaglio 31.
Fusari dott. Romeo, nell'anatomia umana descrittiva e topografica, v. Baretti 45.
Silva dott. Bernardino, ✠, nella patologia spec. dimostr. medica, v. Assarotti 7.
Carle dott. Ant., comm. ✠, nella medicina oper. e clinica chir., c. Re Umberto 17.
Giovannini dott. Sebastiano, nella dermosifilopatia e clin. dermosifilopatica, v. S. Francesco da Paola 37.
Morpurgo dott. Benedetto, nella patologia generale, p. Cavour 10.

Professori straordinari

Ferroncito prof. dott. Edoardo, comm. ✠, nella parassitologia, c. del Valentino 40.
Gradenigo conte dott. Gius., nell'otojatria e nella rinolaringoiatria, v. Cernaia 40.
Majardi Daniele, dott. in patolog. speciale dimostrativa chirurgica, v. S. Francesco da Paola 21.
Carrara dott. Mario, nella medic. legale.

Incaricati

Saccari prof. Andrea, nella fisica per gli studenti di med. e farm., v. S. Anselmo 6.
Foà prof. Pio, predetto, nella batteriologia.
Giacosa Piero, pred., nella iatrochimica.
Riesow dott. Federico, nella psicologia sperimentale, c. Raffaello 30.
Vicarelli dott. cav. prof. Gius., nella ostetricia teorico-pratica e nella clinica ostetrica ginecologica, p. Cavour 14.
Varaglia dott. Serafino, *suppl.*, nell'anatomia topografica, c. Siccardi 7.
Negro dott. Camillo, *supplente*, nella nevropatologia, v. S. Anselmo 6.
Calvini dott. Romolo, *supplente*, nella medicina operativa, v. S. Anselmo 31.

Rappresentanti dei liberi docenti

Graziadei Bonaventura, dott. comm. ✠, v. Sacchi 22.
Marro dott. Antonio, comm. ✠, cav. ✱, v. Cernaia 40.

Liberi docenti

Lava dott. Gio., nella patologia medica speciale dimostrativa, v. S. Secondo 26.
Graziadei dott. comm. Bonaventura, nella clinica med. propedeutica, v. Sacchi 22.
Sperino dott. Gius., ✠, nell'anat. applic. e nell'anatomia topografica (Modena).
Ciartoso Luigi, dott. nella clinica chirurgica, v. Lagrange 10.
Pescarolo dott. Bellom, ✱, comm. ✠, nella nevropatologia, p. Vitt. Eman. I, 12.
Musso dott. Gio., nella chimica applicata all'igiene, v. Princ. Tommaso 20.
Dionisio dott. Ignazio, nella rino-laringoiatria, c. Vinzaglio 10.
Peroni dott. Giac., ✠, nelle malattie veneree e sifilitiche, v. Lungo Po 6.
Riva-Rocci dott. Scipione, negli esercizi di patologia spec. medica (Pavia).
Majardi dott. prof. Pietro, nella oftalmologia, v. S. Franc. da Paola 21.
Cavallero dott. Gaspare, nelle esercitaz. di patologia spec. medica dimostrativa, v. Mad. Cristina 9.
Moncoroni dott. Luigi, nella psichiatria (Cagliari).
Vicarelli dott. Gius., pred., nella ostetricia e ginecologia.
Sansoni dott. Luigi, nella patologia speciale medica, p. Vitt. Em. I, 13.
Pellizzi dott. prof. Gio. Batt., nella clinica psichiatrica, v. S. Donato 7.
Negro dott. Camillo, ✠, nella nevropatologia, v. S. Anselmo 6.
Oliva Valentino cav. dott. nella patologia chirurgica, c. Vitt. Em. II, 100.
Varaglia dott. Serafino, pred., nell'anat. umana descrittiva.
Cesaris Demel Antonio, prof. straord. di anatomia patol. nella R. Università di Cagliari, nella anatomia patologica.
Marro dott. comm. Ant., pred., nella clin. psichiatrica.
Raineri dott. Gius., ✠, nell'ostetricia (Vercelli).
Sacerdotti dott. Cesare, nella patol. gener., c. Valentino 38.
Martinotti dott. Carlo, nella clin. psichiatr., v. Orfane 25.
Vinaj dott. cav. uff. Scipione, nell'idrologia, c. Vittorio Emanuele II, 105.
Ferria dott. Luigi, nella pat. spec. chirur., v. Stampatori 21.
Benedicenti dott. Alberico, nella materia medica e farmacologica sperimentale (Camerino)
Scofone dott. Lorenzo, nella materia med. e farmacol. speriment., c. Raffaello 30 e v. Madama Cristina 89.
Bergesio dott. cav. uff. Libero, nella diagnosi ostetrica, p. Carlo Eman. II, 9.
Fantino dott. cav. Gius., nella clinica chir. e medicina operativa (Bergamo).
Muggia dott. Alberto, nella clinica pediat., v. Madama Cristina 6.
Colonna dott. Gioven., nella clin. chirurg., v. Principe Tommaso 7.
Treves dott. Zaccaria, nella fisiologia, via Sacchi 18.
Motta dott. cav. Mario, nella chirurgia ortopedica, v. Mad. Cristina 33.
Isnardi dott. cav. Lodov., nella patologia speciale e chirur. dimost., v. Basilica 3.
Battistini dott. Ferdinando, ✠, nella patol. spec. medica dimostr., v. Garibaldi 28.
Condio dott. Gio., nell'ostetricia e ginecol., v. S. Teresa 2.
Mazza dott. Carlo, nell'igiene.
Tirelli dott. Vitige, nella medicina legale, v. Scuole 10.
Riesow dott. Feder., pred., nella fisiologia generale.
Abba dott., Franc., nell'igiene, v. Galliari 27
Galeazzi prof. Riccardo, ✠, nella clinica chir. e medic. operat. (Milano).
Mensi dott. Enrico, nella pediatria, corso Re Umberto 6.
Fornaca dott. Luigi, nella patol. speciale medica dimostr., v. dei Mille 32
Colla dott. Vitt., nella patologia speciale medica dimostrativa, v. S. Dalmazzo 16.
Demattеis dott. Prospero, in parassitologia, v. Sacchi 12.
Gaudenzi dott. Carlo, in oftalmoiatria e clinica oculistica, c. Vitt. Em. II, 65.
Calvini dott. Romolo, in clin. chirurgica e medicina operativa, v. S. Anselmo 31.

Pes dott. Orlando, in oftalmoiatria e clinica oculistica, c. Vitt. Em. II, 108.
Ceconi dott. Angelo, in patologia spec. medica dimostr., v. Maria Vittoria 21.
Herlitska dott. Livio, in ostetr. e ginecol., Osped. Umberto I.
Trombetta dott. Edmondo, in oftalmologia e clinica oculistica (Firenze).
Modica dott. Orazio, in medicina legale (Parma).
Cattaneo dott. Alfonso, in oftalmojatria e clinica oculistica.
Soave dott. Marco, in jatrochimica, corso Raffaello 30.
Fumagalli dott. Arnaldo, in oftalmojatria e clinica oculistica, v. Deposito 3.
Allgeyer dott. Vitt., in dermosifilopatia e clin. dermosifilopat., c. Vinzaglio 22.
Bertarelli dott. Ern., in igiene sperim., v. Bidone 37
Bovero dott. Alfonso, in anatom., umana norm., descr. e topogr., v. Saluzzo 42.
Ferrio dott. Luigi, nella patologia medica dimostrativa.
Perassi dott. Ant., nella clinica chirurgica e medicina operatoria.
Fabris dott. Aldo, nell'anatom. patolog., v. Esposizione 15.
Boccasso dott. G. B., nella clin. chirurg. e medic. operatoria.
Ostino dott. Gio., nella otorinolaringologia
Valdagni dott. Vinc., nell'ostetricia e clin. ostetrica, p. Cavour 14.

Dottori aggregati.

Molina Ang., uffiz. ✠, prof. di materia med. e terap. sperim. nella R. Univ. di Parma (Castellazzo Bormida).
Reymond comm. Carlo, predetto.
Giudice Gio., c. Re Umberto 25
Bechis comm. Ernesto, v. Genova 21.
Berruti Giuseppe, ✱, comm. ✠, p. Vittorio Emanuele I, 13.
Mo cav. Gerolamo, c. Vitt. Em. II, 76.
Novaro Giacomo Filippo, prof. ordin. di clinica chirurgica operativa nella Regia Università di Genova.
De Paoli Erasmo, ✠, ✱, prof. ord. di clinica chirurgica nella R. Univers di Perugia.

Facoltà di Lettere e Filosofia.

Preside

D'Ercole Pasquale, predetto.

Professori ordinari

Allievo Gius., comm. ✱, ✠, nella pedag. e antropologia, p. Statuto 18.
D'Ercole dottor Pasquale, pred., nella filosofia teoretica.
Bobba Romualdo, ✱, comm. ✠, nella stor. della filosofia, c. Palestro 9.
Graf dott. Arturo, uff. ✱, ✠, nella letteratura italiana, v. Bricherasio 11.
Cipolla conte Carlo, uffiz. ✠, nella storia moderna, v. Sacchi 4.
Pezzi Domenico, dott. aggr. ✠, nella storia comparata delle lingue classiche e neo-latine, v. Madama Cristina 9.
Fraccaroli dott. Giuseppe, ✠, nella letteratura greca (Milano).
Renier dott. Rodolfo, uff. ✱, ✠, nella storia comparata delle letterature neo-latine, c. Vitt. Em. II, 90.
Stampini dott. Ettore, ✠, nella letter. lat., p. Vitt. Em. I, 10.
Pizzi dott. nob. Italo, ✱, ✠, nel persiano e sanscrito, c. Vitt. Em. II, 16.
De Sanctis dott. Gaet., nella storia antica, c. Vitt. Em. II, 44.
Ferrero avv. dott. Ermanno, ✠, ✱, nell'archeologia, v. S. Quintino 19.

Professori straordinari.

Rossi Franc., ✠, nell'egittol., v. Gioberti 30
Hugues ing. Luigi, comm. ✠, ✱, nella geografia, c. Vitt. Em. II, 63.
Valmaggi dott. Luigi, in gramm. greca e latina, v. S. Secondo 31.
Trojano dott. Paolo Raffaele, in filosofia morale, v. Carlo Alberto 45.

Incaricati.

Mosso prof. Ang., nella fisiologia, predetto.
Pizzi Italo, nelle lingue semitiche, pred.
Valmaggi Luigi, pred., *supplente*, nella letteratura greca.

Rappresentanti dei liberi docenti

Giambelli dott. Carlo, v. Carlo Alberto 17.
Toldo dott. Pietro, v. Giusti 3.

Liberi docenti.

Zuretti Carlo, dott. nella letterat. greca (Palermo).
Gabotto Ferd., ✠, dott. nella storia delle lettere in Italia nel sec. XV (Genova).
Camus prof. Giulio, ✠, nella lingua e letteratura francese, v. della Zecca 35.
Billia dott. Michelangelo, nella filosofia morale e filosofia teoretica, c. Vinzaglio 7.
Schiaparelli dott. Ern., comm. ✠, nella egittologia, v. Donati 2
Nazari dott. Oreste, nel sanscr. (Palermo).
Levi dott. Attilio, nella lingua greca, corso Vinzaglio 27.
Bertana dott. Emilio, nella letter. italiana, v. dei Fiori 34.
Giambelli dott. Carlo, nella letter. latina, predetto.
Toldo dott. Pietro, nella letter. francese predetto.
Calligaris dott. Gius., nella storia moderna (Milano)
Mantovani dott. Dino, nella lett. italiana, c. Oporto 40.
Segre dott. Arturo, in storia moderna, v. Juvara 20.
Rizzo dott. Giulio Eman., in archeologia (Roma)
Errera dott. Carlo, nella geografia, corso Duca di Genova 6.
Zino dott. Zini, per la filosofia morale.

Dottori aggregati.

Bertoldi Gius., Gr. uffiz. ✱, comm. ✠ (Firenze).
Gandino G. B., comm. ✱, ✠, prof. ordinario di letter. lat. R. Università di Bologna, membro del Cons. Sup. della P. I.
Peroglio Celestino, ✱ e ✠, professore ordinario di geografia ed etnografia nella R. Università di Bologna.
Capello Andrea, ✱, p. Lagrange 1.
Allievo Giuseppe, predetto.
Garizio Eusebio, avv., ✠, pres. del quarto Liceo di Torino, c. Francia 157.
Lanfranchi Vinc., ✠, ✱, v. Ospedale 19.
Pezzi Domenico, predetto.
Papa Vincenzo, ✠, sacerdote, prof. nel Liceo Cavour, v. Porta Palatina 2.
Hugues ing. Luigi, ✠, predetto.
Rinaudo Costanzo, comm. ✠, uff. ✱, dott. in lett., filosofia, teol. e giurisprudenza, via Brofferio 3.
Luciano Pietro, cav. prof. straord. di filosofia teoretica nella R. Accademia scientifico-letteraria di Milano.
Ferrero avv. Ermanno, predetto.
Ramorino Felice, ✠, profess. ordinario di letteratura latina nel Regio Istituto di studi superiori di Firenze.
Cerrato Luigi, prof. di letteratura greca nella R. Università di Genova.
Corrado Corradino, ✠, prof. nel R. Liceo Gioberti di Torino e nella R. Acc. Albertina di Belle Arti, p. Vitt. Em. I, 19.
Fenocchio Michele, sacerdote, professore di filosofia nel R. Liceo d'Aosta.
Rambaldi Emilio, prof. nel quarto Liceo di Torino, v. Princ. Tommaso 4.

Facoltà di Scienze matematiche fisiche e naturali.

D'Ovidio Enrico, predetto, *preside.*

Professori ordinari

D'Ovidio Enrico, predetto, nell'algebra e geom. analitica
Naccari dottor Andrea, predetto, nella fisica sperimentale.
Spezia ing. Giorgio, ✠, nella mineralogia, via Accademia Albertina 21.
Fileti dott. Michele, ✠, nella chim. generale, c. Vitt. Eman. II, 65.
Jadanza dott. Nicodemo, uff. ✠, nella geodesia teoretica, v. Madama Cristina 11.
Segre dott. Corrado, ✠, nella geom. superiore, c. Vitt. Em. II, 85.
Ceppi conte Carlo, comm. ✱, Gr. uffiz. ✠, nel disegno di ornato e di archit. elem., v. Bogino 20.
Camerano Lorenzo, dott. nell'anatomia comparata, palazzo Carignano.
Peano dott. Gius., ✠, nel calcolo infinitesimale, v. Barbaroux 4 e Cavoretto.
Parona Carlo Fabriz., dott., nella geologia, Palazzo Carignano.
Mattirolo dott. cav. Oreste, nella botanica (Orto botanico).
Morera dott. ing. Giacinto, ✠, nella meccanica razionale, v. della Rocca 22.

Professori straordinari

Fano dott. Gino, nella geomet. proiettiva e descrittiva con disegno, p. Castello 18.
Boccardi dott. Gio., nell'astronomia (Palazzo Madama).

Incaricati

D'Ovidio prof. Enr., predetto, nell'analisi superiore
Fileti Michele, pred., nella chimica organ.
Mosso prof. Ang., senat. del Regno, pred., nella fisiol. (corso spec. per studenti di storia natur., di filos. e di medic. veter.).
Sacco Federico, dott., nella paleontologia, c. Vitt. Eman. II, 18.
Camerano prof. cav. Lor., predetto, nella zoologia
Straneo dott. Paolo, nella fisica matem., v. Ormea 75.
Morera Giorgio, predetto, nella mecc. sup.
Campetti dott. Adolfo, per l'insegn. del corso spec. di matem. agli studenti di chimica, c. Re Umberto 45.

Dottori aggregati

Mazzola Gius., ✠, v. Bonafous 2.
Martel Edoardo, professore nel R. Liceo Gioberti, v. Mad. Cristina 9.
Camerano cav. Lorenzo, predetto.
Rosa Daniele, prof. straord. di zoologia e anatomia comparata nella R. Università di Modena.

Rappresentanti dei liberi docenti

Piolti dott. Gius., v. Saluzzo 4.
Campetti dott. Adolfo, predetto.

Liberi docenti

Zanotti-Bianco ing. Ottavio, ✠, nella geodesia teoretica, v. della Rocca 28.
Piolti dott. Gius., pred., nella petrografia.
Belli dott. Saverio, nella botan. (Cagliari).
Bettazzi dott. Rodolfo, nel calcolo infinitesimale, c. S. Martino 1.
Rizzo dott. Gio. Batt., nella fisica sperimentale (Perugia).
Garbasso dott. Ant., nella fisica sperimentale e fisica matem. (Genova).
Voglino dott. Pietro, nella botanica parassitologica, v. Gioberti 40.
Giglio-Tos dott. Ermanno, nella zoologia.
Ponzio dott. Giacomo, nella chim. generale, v. Bidone 36.
Campetti dott. Adolfo, nella fisica sperim., predetto.
Almansi dott. ing. Emilio, nella meccanica razionale (Genova).

Bonarelli conte dott. Guido, nella geol. e paleont., Palazzo Carignano.
Virgilio dott Franc., nella geol., v. Po 48.
Straneo dott. Paolo, predetto, nella fisica matem.
Severi dott. Franc., nella geometria proiettiva e descrittiva (Bologna).
Boggio dott. Tomm., nella fisica matem., v. Donati 14.

Professore onorario ed emerito.

Siacci Franc., comm. ✉, uff. ✱, Senat. del Regno (Napoli).

Assistenti alla Scuola di disegno di Ornato e d'Architettura

Rivetti ing. Lor., ✉, v. S. Agostino 7.
Gilodi ing. Costant., comm. ✉, v. al Monte 9.
Chevalley ing. Gio., v. Maria Vittoria 16.

Assistenti alla Scuola Geometria proiettiva e descrittiva

Tanturri dott. Alberto, v. Bava 1.
Boggio dott. Tommaso, v. Donati 14.
Perazzo dott Umberto, c. Oporto 13.
Bottasso dott. Matteo, v. Arsenale 36 *bis*.
Giambelli dott. Zeno Gio., v. Carlo Alb. 17.

Assistente alla Scuola di algebra e geometria analitica

Sannia dott. Gustavo, v. Corte d'App. 7.

Assistenti alla Scuola di calcolo infinitesimale

Boggio dott. Tomm., predetto.
Vacca dott. Gio.

Assistente ai Corsi del 3° anno di matematica.

Laura dott. Ernesto, v. Gaud. Ferrari 4.

Bidelli delle varie Facoltà

Talpone Gius., *giurispr.*, p. Vitt. Em. I, 8.
Lupi Carlo, *scienze fisiche, matem. e natur.*, v. Po 19.
Boggio Agostino, *filos. e lett.*, v. Po 19.
Cadamuro Carlo, *medic., chirur. e farm.*, v. Po 19.
Giappichelli Modesto, *medic., chirurg. e farm.*, v. Rossini 14.

Uscieri della segreteria

Sabre Carlo, *capo usciere*, v. Po 13.
Galatti Lorenzo, 1° *usciere*, v. Po 19.
Brillante Erasmo, 2° *usciere*, v. Po 19.

Portinai

Vozza Carmine Celeste, 1° *portinaio dell'Università*, via Po 19.
Mussino Ignazio, 2° *portinaio*, v. Po 13.
Piglione Paolo, *portin. dei Musei.*
Audino Leandro, v. Po 18

Custodi straordinari

Cafasso Enr., *degli istit. di patol., fisiol. e materia medica.*
Fasano Domen., *ai nuovi edifizi.*

Servente straordinario

Mussino Pietro.

Scuola di Farmacia

Via Accademia Albertina 4.

Guareschi Icilio, predetto, *Direttore.*

Professori

Naccari Andrea, nella fisica sperimentale
Spezia Giorgio, nella mineralogia.
Guareschi Icilio, nella chimica farmaceut. e tossicol.
Fileti Michele, nella chimica.
Camerano Lorenzo, nella zoologia.
Giacosa Piero, nella materia medica e farmacologia.
Mattirolo cav. Oreste, nella botanica.
Pagliani Luigi, nell'igiene.

Farmacisti aggregati

Mosca Luigi, ✱, comm. ✉, v. Mazzini 31
Nallino Giovanni, professore (Udine).

Scuola di Magistero

nella Facoltà di Filosofia e Lettere

Sezione Letteraria.

Graf Arturo, per la letteratura italiana.
Stampini Ettore, per la letterat. latina.
Fraccaroli Gius., per la letteratura greca.

Sezione di Filosofia.

D'Ercole Pasquale, per la filosofia.
Allievo Gius., per la pedagogia.

Sezione Storico-Geografica.

Cipolla conte Carlo, per la storia moderna.
De Sanctis Gaetano, per la storia antica.
Hugues Luigi, per la geografia.
Bobba comm. Romualdo, didattica gener.

Facoltà di Scienze Matematiche, Fisiche e Naturali

Naccari Andr., *Sez. di fisica*, giovedì ore 16.
Fileti Mich., *Sez. di chimica*, mercol. ore 16.
D'Ovidio Enr., *Sez. di matem.*, id. id. 14 ½.
Parona Carlo, *Sez. di scienze natur.* id. id. 14.
Ferrari-Pietrogiorgi dott. Achille, *Direz. tirocinio.*

Istituto di scienze giuridico-politiche

Chironi Giampietro, *Direttore.*
Bertolini Cesare, *Bibliotecario.*
Mosca Gaetano, *Consigliere.*
Ferroglio Gaetano, *Consigliere.*
Brondi Vittorio, *Segretario.*
Righini di S. Albino Carlo, *Supplente.*

Laboratorio di Economia politica (*Cognetti De Martiis*).

Via Po 18.

Il laboratorio fa parte degli Istituti scientifici della R. Università, e fu istituito per promuovere ed agevolare gli studi economici.

Einaudi avv. Luigi, *vice-direttore* (nominato dal Museo Industriale) *Assist. universitario.*
Magrini ing. Effrem, *Assistente tecnico.*
Vignetta Giacinto, *Custode e disegnatore.*
Sella Eman., *Assist. onorario.*

Istituto Fisico

Via Esposizione 1.

Naccari Andrea, direttore.
Lampetti dott. Adolfo, 1° assistente.
Pozari dott. Mario, 2° assist., v. Saluzzo 31.
Bartoretti Gius., macchin., v. Esposizione 1
Ferroglio Gius., inserviente, v. Po 13.

Osservatorio Astronomico

Palazzo Madama.

Boccardi dott. prof. Gio., direttore.
Galbi dott. Vittorio, astronomo aggiunto.
Volta dott. Luigi, assistente.
Ferrero dott. Efisio, id.
Collo Domenico, aiuto-meccanico.
De Maria Giuseppe, custode.

Gabinetto di Geodesia

Via Po 17.

Padanza Nicodemo, ✉, direttore.
Simonetti dott. Cesare, assist., via San Massimo 55.
Mussino Leopoldo, inserviente.

Orto Botanico

presso il Castello del Valentino.

Mattirolo cav. Oreste, direttore.
Gola dott. Gius., 1° assist., c. Valentino 32.
Negri dott. Gio., 2° assist., c. Vitt Em. II, 38.
Ferrari Enrico, conservat., v. Ormea 40.
Berrino Domenico, giardin.-capo-custode.
Crivello Francesco, giardiniere-capo.
Pasta Francesco, giardiniere.
Crosetti Ettore, id.

Istituto Chimico

Via Bidone 36.

Fileti Michele, direttore.
Ponzio dott. Giacomo, assistente.
Ponzani dott. Vittorio, 1° preparatore.
Vignolo-Lutati dott. Ferdin., 2° prepar., v. S. Dalmazzo 17.
Roncali dott. Franc., 3° preparatore.
Pasta Sebastiano, 1° inserviente.
Allora Gio., 2° id.

Istituto di Anatomia normale

Corso Massimo d'Azeglio 52.

Fusari Romeo, direttore.
Bovero Alfon., sett. capo, v. Saluzzo 42 *bis*.
Civalleri Alberto, settore, v. Garibaldi 23.
Nicola Beniam., aiuto-settore straord.
Bricco Gio. Batt., capo inserv. e custode del Museo anatomico.
Mussino Gio. Batt., servente.
Scovenna Annibale, id.

Istituto di Anatomia patologica

Via Esposizione 15.

Foà Pio, direttore.
Fabris dott. Aldo, 1° settore.
Vanzetti dott. Ferruccio, 2° settore, via Baretti 36.
Cavallero Pietro, 1° servente.
Cabria Carlo, 2° servente.

Laboratorio di Fisiologia

Corso Raffaello 30.

Mosso Angelo, senat. del Regno, dirett., v. Mad. Cristina 34.
Herlitzka dott. Amedeo, 1° assistente.
Kiesow dott. Federico, 2° assistente.
Foà Carlo, allievo, c. Valentino 40.
Corino Gius., aiuto meccanico.
Mondo Giorgio, 1° inserviente.
Corino Luigi, 2° id.
Cafasso Clementina, inserviente provv.

Istituto di Patologia generale

Corso Raffaello 30.

Morpurgo dott. Bened., direttore.
Sacerdotti Cesare, aiuto, c. Valentino 38.
Marzocchi dott. Vittorio, assistente.
Caudana Agostino, inserviente.
Coenda Michele, inserviente straordin.

Lab. di Materia med. e Farmacologia

Corso Raffaello 30.

Giacosa Piero, direttore.
Soave dott. Marco, 1° assistente.
Scofone dott. Lor., 2° assistente
Viziale Carlo, inserviente.

Istituto d'Igiene

Via Bidone 37.

Pagliani Luigi, direttore.
Bertarelli dott. Ernesto, assistente.
Volpino dott. Guido, assist. straord., via Mad. Cristina 21.
Magnani Luigi, inserviente.

Gabinetto di Medicina legale

Via Michelangelo 26.

Carrara dott. Mario, direttore.
Tovo dott. Camillo, assistente.
Santoni Luigi, inserviente.

Istituto di Patologia speciale dimostrativa medica

Ospedale S. Giovanni, via Ospedale 36

Silva dott. Bernardino, direttore.
Colla dott. Vitt., aiuto, v. S. Dalmazzo 16.
Mattirolo dott. Gustavo, assistente, via Mad. Cristina 11.
Serra Giovanni, inserv.

Clinica Medica
Osped. S. Giovanni, via S. Massimo 24.

Bozzolo Camillo, direttore.
Ceconi dott. Ang., aiuto, v. Maria Vitt. 21.
Fornaca dott. Luigi, assist., v. dei Mille 32.
Micheli dott. Ferd., assist., v. Amedeo Avogadro 24.
Allaria dott. Gio. Batt., assistente.
Arditi Luigi, inserv. provv., v. Valsalice 4.

Clinica Chirurgica Operativa
Ospedale S. Giovanni, via Ospedale 36

Carle Antonio, direttore.
Calvini dott. Romolo, aiuto, v. S. Anselmo 31.
Delfino dott. Eugenio, assistente.
Donati dott. Mario, assist., v. Saluzzo 21.
Giani dott. Raffaele, assist., v. Andrea Doria 19.
Calegari dott. cav. capit. G. B., assistente onorario.

Gabinetto di Patologia Speciale Chirurgica
Ospedale S. Giovanni, via Ospedale 36.

Bajardi dott. Daniele, dirett.
Bobbio dott. Luigi, assistente, v. Ormea 8.
Giani dott. Raffaele, assist. volontario.

Clinica Dermosifilopatica e Sifilopatica
Corso Cairoli, Ospedale S. Lazzaro.

Giovannini Sebast., direttore.
Pallio dott. Giorgio, assistente.

Clinica Oftalmica
Via Juvara 19.

Reymond prof. dott. Carlo, comm. ✠, direttore.
Gandenzi dott. Carlo, 1°assist., c. Vittorio Eman. II, 65.
Pes Orlando, dott., 2° assistente.
Montalcini dott. Alessandro, 3° assistente, v. Accademia Albertina 42.
Bajardi dott. Pietro, aiuto onorario, via S. Francesco da Paola 21.
Santucci dott. Stefano, capitano medico, comandato dal Minist. della Guerra.
Martinelli dott. cap. Gius., assist. onor.
Fumagalli dott. Arnaldo, assist. volontario.
Assandria dott. Marco, id.
Morini dott. Egidio, id.
Casalicchio dott. Carlo, id.
Orsi dott. Luigi, id.
Rizzi dott. Guido, id.
Mosso dott. Giacinto, id.
Rinella dott. Alfredo, id.
Pardo dott. Ruggero, id.
Bedei dott. Maur., ten. med., id.
Zancarini dott. Gius., id.
Poli dott. Gius., id.
Guglianetti Luigi, allievo volontario.
Landriani Roberto, id.
Grignolo Federico, id.
Viterbi Achille, id.
Piccaluga Siro, id.
Bottiglia Enrico, id.

Clinica Otorinolaringoiatrica
Osped. S. Giovanni, via Ospedale 36.

Gradenigo Gius., direttore.
Gavello dott. Gius., aiuto volont., v. Po 39.
Nieddu nob. dott. capit. Ant., assist. onor.
Calamida dott. Umb., 1° assist. volontario, v. Berthollet 19.
Stufler dott. Arturo, 2° assist. volontario, v. S. Massimo 33.
Pusateri dott. Santi, 3° assist. volont.
Mengotti dott. Enrico, 4° assist. volont.
Ferrero Vitt., allievo-capo interno.

Clinica Ostetrica Ginecologica
Piazza Cavour 14.

Vicarelli dott. Gius., dirett. incaricato.
Valdagni dott. Vincenzo, 1° assistente.
Pozzi dott. Alfr., 2° assist., p. Cavour 14.
Robecchi dott. Paolo, assistente onorario.
Cappone dott. Filippo, assistente volont.
Clerico dott. Pietro, id.
Gentili dott. Attilio, id.
Fino dott. Carlo, id.
Tibone dott. Dionigi, id.
Michela dott. Luigi, id.
Sibaldi dott. Mario, id.
Pazzini dott. Alessandro, id.
Falchetti dott. Ernesto, id.
Masoero Carolina, levatr. maestra, presso la Clinica Ostetr. e Scuola per le levatr.
Sasso Natalina, levatrice, 1ª assistente.
Barberis Orsola, levatrice, 2ª assistente.
Bruno Angelo, portinaio-inserviente.

Istituto Psichiatrico
Manicomio, via Giulio 22.

Lombroso prof. Cesare, direttore.
Audenino dott. Edoardo, assistente, via Mazzini 5.
Bertini dott. Tancredi, assist. volontario, v. S. Massimo 33.
Roddolo dott. Tommaso, id.
Gualino Lorenzo, allievo volontario.
Frattini Gio., id.
Gianarda Gio., inserviente.

Laboratorio di Parassitologia
Via Nizza 52.

Perroncito prof. Edoardo, direttore.
Bruschettini dott. Aless., assist. straord., c. Valentino 40.
Bonino dott. Agost., aiuto-onorario.
Dematteis dott. Prospero, assist. onor.

Laboratorio di Chimica farmaceutica e tossicologia
31 – Corso Raffaello – 31.

Guareschi Icilio, direttore.
Peccinini dott. Galeazzo, 1° preparatore.
Govone dott. Vittorio, 2° preparatore.
Tesoglio Gio., assistente, c. Valentino 29.
Ghiarle Giacomo, 1° inserviente.
Pocchiola Giuseppe, 2° inserviente.

Regia Scuola di Applicazione per gli Ingegneri.
al Reale Castello del Valentino.

Consiglio d'Amministrazione e di Perfezionamento.

Presidente

Reycend prof. Angelo, comm. ✠ e ✉, *Direttore della Scuola*, Cast. Valentino.

Consiglieri

D'Ovidio prof. Enrico, ✠, comm. ✉, *Preside della Facoltà di Scienze dell'Università*, c. Oporto 30.
Guidi prof. Camillo, ✠, ✉, *Rappresentante la Scuola*, c. Valentino 7.
Penati prof. Cesare, ✉, *id.*, v. Principe Tommaso 39.
Il Direttore del Museo Industriale.

Professori ed Assistenti

Reycend ing. Angelo, predetto, *profess. ordin. di architettura.*
Guidi ing. Camillo, pred., *prof. ordin. di statica grafica e scienza delle costruzioni.*
N. N., *Economia ed estimo rurale.*
Penati ing. Ces., pred., *prof. ordin. di macch. a vapore e ferrovie*, v. Princ. Tomm. 39.
Cappa ing. Scipione, ✉, *prof. ordinario di meccanica applicata alle macchine ed idraulica*, v. Assietta 37.
Jadanza dott. Nicodemo, ✉, *professore straord. di geometria pratica*, via Madama Cristina 11.
Baggi ing. Vitt., *prof. straord. di costruzioni stradali e idraul.*, v. Baretti 9.
Sacco dott. Federico, *prof. straord. di geologia*, c. Vitt. Em. II, 18.
Montemartini dott. Clem., *prof. straord. di chimica docimast.*, castello del Valentino.
Cattaneo avv. Riccardo, ✉, *inc. dell'insegn. delle materie giurid.*, v. S. Dalmazzo 28.
Pagliani dott. Luigi, comm. ✠ e ✉, *inc. di un corso libero d'igiene applicata all'ingegneria*, v. Bidone 37.
Regis ing. Domen., uff. ✉, *incaricato dell'insegnamento della geometria descrittiva applicata*, c. Vitt. Em. II, 58.
Ragazzoni dott. Raffaele, ✠, ✉, *primo assist. alla scuola di chimica docimastica*, p. Carlo Felice 12, piano 2.
Morelli Giacinto, ✠, ✉, *assist. alla scuola di chimica docimastica*, v. Po 39.
Ferria ing. Gius. Gioach., ✉, *assist. alla catt. di archit.*, Cavoretto.
Gelati arch. Cimbro, *assistente alla cattedra d'archit.*, v. Bellavista (Val Salice).
Vottero ing. cav. Giacomo, *assistente alla cattedra di macchine termiche*, v. Madama Cristina 8.
Jorio ing. Carlo, *assistente alla cattedra di geometria pratica ed a quella di geometria descr. applicata*, v. Mercanti 19.
Colonna Ett., *assist. alla catt. di chimica.*
Daviso di Charvensod, ing. dott. nob. Carlo, *per la geom. prat., le costruz. stradali e idrauliche e statica grafica*, v. Ormea 52.
Silvestri ing. Euclide, *assist. alla cattedra di meccanica applic. idraulica.*
N. N., *assist. alla cattedra di geologia.*
Tommasina ing. Cesare, *assist. alle cattedre di econ. ed estimo e di costruz. stradali e idraul.*, v. Mad. Cristina 26.
Casati ing. Edmondo, *assist. alle cattedre di mecc. applic. e idraul., e di scienze delle costruzioni*, v. Genova 20.
Pagliano ing. Vitt., ✉, *assist. alla cattedra di architett.*, v. Giannone 4.
Gamba ing. Miro, *assist. macch. Perniche ed alla Scienza delle costruz.*, v. dei Fiori 34.
Bertola ing. Franc., *assistente straord. alla cattedra di architettura*, v. Vanchiglia 16.
Gambetta ing. Pietro, *id. alla catt. di costruzioni strad. e idraul.*, p. Mad. Cristina 1.
Varrone ing. Carlo, *id. id.* c. Re Umb. 42.
Peruglia ing. Silvio, *id alla catt. di statica grafica e scienza delle costruz.*, c. Oporto 36

Segreteria

Betrone avv. Luigi, ✠ e ✉, *segretario*, nel R. Castello del Valentino.
Troglia geom. Paolo, *vice-segret. di prima classe*, nel R. Castello del Valentino.
Lubatti Celestino, *vice-segr. di 2ª classe*, v. Donizetti 15.
Audino geom. Enrico, *vice segretario di 3ª classe*, piazza Castello 12.

Personale di servizio

Bottan Luigi, *custode e preparatore per la mineralogia e geologia*, v. Bidone 26.
Bellino Tancredi, *bidello*, Castello del Valentino.
Gattai Umb., *port.*, Castello del Valentino.
Siccardi Pietro, *inserv. capo*, id.
Valle Carlo, *inserviente*, id.
Gallo Domenico., *id.* v. Mad. Cristina 84.
Bussolino Gio. Batt. *id.*, v. Baretti 45.
Crivello Luigi, *id.* Castello del Valentino.
Balocco Pietro, *inserv. straord.*, v. Ilarione Petiti 4.
Forlano Gio., *id*, v. Silvio Pellico 13.
Toja Ant., *id.*, v. Valtorta 99.
Grandi Celeste, *id.*, Castello del Valentino.
Buzzetti Damiano, *carpentiere*, Castello del Valentino.

Regio Museo Industriale Italiano

Via dell'Ospedale 32

Orario per gli uffici di direzione, segreteria e biblioteca.

Giorni fer.: dalle 8,30 alle 12 e dalle 14 alle 17,30.
Giorni festivi: dalle 9 alle 11,30.

Il Regio Museo Industriale venne istituito con R. Decreto 23 novembre 1862 nella Capitale del Regno ed alla dipendenza del Ministero d'Agricoltura, Industria e Commercio allo scopo di promuovere l'istruzione industriale ed il progresso delle industrie e del commercio.

Successivamente ne fu stabilita (R. D 31 ottobre 1869) la sede in Torino ed aggiunti ed ampliati i laboratori e gli insegnamenti e con R. Decreto 3 luglio 1879, venne fondata col concorso della R. Scuola d'applicazione degli Ingegneri una sezione speciale per creare una nuova categoria di *Ingegneri* detti *Industriali*

Posteriormente vennero istituiti altri insegnamenti, fra cui la Scuola di Elettrotecnica «Galileo Ferraris», con Laboratorio, i corsi di Merceologia per gli Ufficiali doganali e per gli alunni periti del Monte di Pietà delle Opere Pie di S. Paolo, il corso d'Industrie Elettriche, il corso Superiore di Elettrochimica ed i Corsi Superiori Complementari di Telegrafia e Telefonia, di Costruzioni Elettromeccaniche, di Tintoria, ecc.

Esso è l'unico Istituto italiano d'istruzione superiore industriale ed attualmente comprende:

1. *Un corso superiore di elettrotecnica «Scuola Galileo Ferraris».*
2. *Un corso superiore di elettrochimica.*
3. *Un corso per gli allievi ingegneri della sezione industriale.*
4. *Una scuola super. d'ornamentazione industriale.*
5. *Un corso d'industrie chimiche.*
6. *Un corso d'industrie meccaniche.*
7. *Un corso d'industrie elettriche.*
8. *Un corso teorico-pratico di merceologia per gli ufficiali della Regia Dogana.*
9. *Un corso speciale di merceologia per gli alunni periti del Monte di Pietà delle Opere Pie di San Paolo in Torino.*
10. *Un corso complementare superiore libero di Telegrafia e Telefonia.*
11. *Un corso complementare superiore libero di Costruzioni Elettro-Meccaniche.*

Concorrono a completare gli insegnamenti del Museo la R. Università e la R. Scuola d'applicazione per gli ingegneri.

Oltre ai suddetti insegnamenti il R. Museo industriale italiano contribuisce allo sviluppo ed alla divulgazione pratica dei principii scientifici mediante *Pubbliche Conferenze* sopra le principali scoperte ed argomenti d'attualità.

L'Istit. possiede inoltre e tiene aperte al pubblico:

Un'Esposizione permanente storica e progressiva dei prodotti naturali e manufatti dell'Italia e dei paesi esteri relativi alle varie industrie: essa recentemente si è arricchita delle Collezioni Merceologiche Arnaudon *depositatevi dal Municipio.*
Una collezione di macchine e modelli di organi meccanici.
Una Biblioteca tecnica.

Oltre ai Gabinetti di elettrotecnica, elettrochimica, di fisica, di tecnologia meccanica, di macchine termiche, di composizione di macchine, di disegno di macchine, di metallurgia, di cinematica, di ornato superiore e di economia industriale che fanno parte delle varie Scuole, funzionano presso il R. Museo i seguenti laboratori che eseguiscono analisi ed esperienze per conto delle Amministrazioni pubbliche e dei privati:

Laboratorio di elettrotecnica, dove si eseguiscono controlli e tarature di istrumenti di misura, esperienze sul rendimento delle macchine, sulla conduttività dei fili, misure di isolamento e di capacità e fotometriche.
Laboratorio di chimica analitica e tecnologica dove si eseguiscono saggi ed analisi di materiali e prodotti dell'industria.
Laboratorio di fisica tecnica, dove possono essere eseguite le esperienze e le misure che si riferiscono alle applicazioni industriali del calore, della pressione e del movimento dei fluidi.
Laboratorio di meccanica, nel quale possono venire praticate prove ed esperienze sul rendimento delle macchine, sulla resistenza dei materiali, prove dinamometriche, campionatura e taratura dei manometri e di altri strumenti di misura.
Laboratorio di tecnologia meccanica ed arte tessile, il quale è specialmente incaricato dello studio della resistenza delle varie fibre tessili animali e vegetali, della composizione dei tessuti e della loro classificazione.
Laboratorio per le analisi e gli assaggi delle carte e delle materie affini, che eseguisce analisi determinazioni sulla carta, sulle materie prime che la compongono e sugli inchiostri.

Quando non riesca dannoso al buon andamento dell'insegnamento e delle ricerche, le pubbliche Amministrazioni ed i privati possono anche ottenere, dietro regolare domanda alla Presidenza dell'Istituto, che vengano loro concessi a prestito, mediante garanzie di restituzione e di ripristino in caso di guasti e rotture, apparecchi ed istrumenti per esperienze e misure.

Sopraintende al R. Museo Industriale una Giunta direttiva composta del presidente e di otto membri, fanno inoltre parte della Giunta il direttore del R. Museo ed il direttore della R. Scuola d'applicazione per gli ingegneri.

Giunta Direttiva.

Presidente

Boselli gr. cord. prof. avv. Paolo, Deputato al Parlam., v. Plana 11.

Membri nominati dal Governo

Abrate Ant., ⊜, c. Vitt. Em. II, 68.
Frola gr. uff. avv. Secondo, Senatore del Regno, v. Juvara 10.

Membri nomin. dal Consiglio Prov.

Casana ing. cav. Severino, Gran Croce, Gran Cordone ⊜, Senat. del Regno, via Princ. Amedeo 34.
Rossi Ang., Sen. del Regno, v. Cernaia 11.

Membri nominati dal Cons. Comun.

Daneo comm. avv. Edoardo, deput. al Parlamento, v. S. Secondo 35.
Fadda cav. ing. Stanislao, v. Superga 12.

Membri nominati dalla Cam. di Comm.

Rognone Carlo, ✻, uff. ⊜, v. Ospedale 36.
Visconti rag. Angelo, ⊜, c. Vinzaglio 45.

Membri nati

Il dirett. del R. Museo industriale.
Il dirett. della R. Scuola d'appl. per gli ingegneri.

Direzione.

Boselli gr. cord. avv. Paolo, pred., *presidente della Giunta Direttiva.*
Maffiotti ing. Gio. Battista ✻ e uff. ⊜, *direttore*, v. Assietta 3.
Bachi prof. rag. Riccardo, *segretario capo*, v. Genova 22.
Martin-Wedard avv. Ugo, *vice-segretario*, via Baretti 36.
Durando rag. Eugenio, *ragion.-economo*, v. S. Tommaso 28.
Carignani di Valloria conte Aug., *archivista*, v. Botero 3.

Conservat. delle collezioni e bibliotec.

Bonini cav. ing. Carlo Federico, v. Principe Amedeo 29.

Scrivani

Ferrero Aless., v. Ormea 21.
Villata Francesco, v. S. Massimo 41.
Merlotto Ricardo, v. S. Franc. da Paola 10.

Personale insegnante

Artom cav. ing. Aless., *prof. incaricato per la telegrafia e telefonia*, v. Venti Sett. 3.
Bonacossa cav. ing. Aless., *prof. ordinario di metallurgia ed arte mineraria*, piazza Vitt. Em. I, 22.
Bonelli ing. Enrico, ⊜, uff. ✻, *prof. str. di meccanica appl. e idraulica*, v. Sacchi 26.
Bonini cav. ing. Carlo Federico, *prof. incaricato per la metallurgia, meccanica, arte ceramica e vetraria.* (Corso per gli Ufficiali della R. Dogana), v. Principe Amedeo 29.
Bottiglia ing. Ang., ✻, uff. ⊜, *prof. ordinario di composiz. e costruz. di macchine, e nozioni di statica grafica*, via San Massimo 55.
Cerruti cav. ing. Fedele, *prof. inc. per la tecnologia tessile*, Biella.
Decugis cav. ing. Lorenzo, *prof. inc. per la mecc. elem.* (corsi speciali), c. Vittorio Emanuele II (oltre Po) 1.
Einaudi dott. Luigi, *prof. incaricato per l'economia e la legislazione industriale*, c. Oporto 38.
Ferraris ing. Lor., *prof. aggiunto di elettrotecnica*, v. Sagliano 4.
Ferrero ing. Michele, *Prof. inc. di macchine termiche e ferrovie*, corso Duca di Genova 12.
Galassini ing. Alfredo, *prof. straord. di tecnol. mecc.*, p. Carlo Emman. II, 9.
Grassi ing. dott. comm. Guido, *prof. ord. di elettrotecnica*, v. Amedeo Avogadro 9.
Miolati dott. Arturo, *prof. straordinario di elettrochimica*, c. Vitt. Em. II, 63.
Morelli ing. cav. Ettore, *prof. incar. per le costruz. elettromeccaniche*, v. Principi d'Acaia 60.
Morra ing. Pietro Paolo, ✻, ⊜, *professore straordinario per la fisica tecnica*, via Romani 28.
Penati ing. Cesare, ⊜, *prof. straord. di disegno di macchine, e a mano libera*, via Principe Tommaso 39.
Rossi dott. Andrea Giulio, *Prof. incaric. per la fisica generale ed applicata* (corsi speciali), v. Mazzini 37.
Rotondi ing. Ermenegildo, uffiz. ⊜, *professore ordinario di chimica tecnologica*, c. Valentino 38.
Tessari ing. Dom., ⊜, *prof. ord. di cinematica appl. alle macchine*, v. Vanchiglia 21.
Testa dott. Andrea, *Prof. incaricato per la chimica applicata ai prodotti minerali*, v. Gaudenzio Ferrari 7.
Vacchetta Gio., *prof. ordinario di ornato superiore*, v. Cavour 50.

Assistenti ai diversi insegnamenti

Testa dott. Andrea, *per la chim. analitica ed industriale*, v. Gaudenzio Ferrari 7.
Della-Sala-Spada prof. Cesare, *per l'ornato superiore*, c. Vitt. Em. II 108.
Decugis cav. ing. Lor., *per il dis. di macchine ed impianti industriali*, c. Vitt. Eman. II (oltre Po) 1.
Ferrero ing. Michele, *per le macch. termiche e la composizione di macchine*, c. Duca di Genova 12.
Allara ing. Giacomo, *per la composizione di macch. e il disegno*, v. Lagrange 34.
Rossi dott. Andrea Giulio, *per la elettrotecnica*, v. Mazzini 37.
Verrotti ing. Ignazio, *per la elettrotecnica* (in aspett.), v. S. Franc. da Paola 38.
Magrini ing. Efrem, *per la econ. politica e legislazione industriale e il disegno di macchine e le tecnol. mecc.*, v. S. Giulia 46.
Lombard dott. Gius., *per la chim. analitica ed industriale*, c. Vinzaglio 11.
Montel ing. Luigi Benedetto, *per la fisica tecn. e le macc. term.*, c. Vitt. Em. II. 80.
Ceresa dott. Guglielmo, *per la chimica analitica ed industriale*, v. Cavour 30.
Scavia dott. Michelangelo, *per il gabinetto d'assaggio per le carte e materie affini*, c. Oporto 30.
Lignana ing. Gius., *per l'elettrotecnica*, v. Mazzini 60.
Frascari ing. Carlo, *per la composizione di macchine e le macchine termiche*, via Maria Vittoria 27.
Jemina dott. Emilio, *per la chimica analitica ed industriale*, c. Vitt. Em. II, 26.
Cicali ing. Giov., *per la cinematica applicata e la composiz. di macc.*, v. Bogino 4.
Giani dott. Dom., *per la chimica analitica e industriale*, c. Raffaello 17.
Chilosotti dott. Alberto, *per la elettrochimica*, v. Silvio Pellico 23.
Pancani dott. Ettore, *per la chimica analitica e industriale*, v. Ospedale 45.

Direttori di laboratorio

Bottiglia prof. ing. Angelo, predetto, *per le prove dinamometriche e di resistenza dei materiali.*
Grassi prof. Guido, pred., *per l'elettrotecn.*
Miolati dott. Arturo, *per la elettrochimica.*
Rotondi ing. Ermenegildo, predetto, *per la chimica*, c. Valentino 38.
Galassini ing. Alfredo, predetto, *per le tecnologie meccaniche.*

Personale secondario.

Preparatore di fisica.
Clerici Andrea, p. Vitt. Em. I, 13.

Uscieri
Torta Gius., *usciere capo*, v. Ospedale 32.
Longo Achille, v. Mazzini 26.

Inservienti
Agnello Arcang., v. Maria Vitt. 28.
Avidano Gio., v. S. Anselmo 18.
Fabbri Oreste, v. Galvani 12.
Fassiola Carlo, v. S. Franc. da Paola 36.
Fresia Demetrio, v. Mazzini 44.
Seffusati Paolo, v. Giacinto Collegno 26 *bis*.
Sola Gius., *portiere*, v. Ospedale 32.

Meccanico straordinario
Scanzo Vitt., *per l'elettrotecn.*, v. Baretti 20.

Inservienti straordinari
Berio Gius., v. Des Ambrois 2.
Camino Secondo, v. S. Ottavio 7.
Corbellotti Ferdin., v. dei Fiori 34.
Dolando Luigi, v. Saccarelli 12.
Giacob Domenico, R. Parco
Mai Roberto, v. S. Tommaso 23
Mensio Francesco, v. Mazzini 26.
Operti Carlo, via Barbaroux 3.
Piovano Ant., v. S. Massimo 46.

Stazione Sperimentale Agraria
Via Ormea 47.

Questo Istituto è essenzialmente diretto allo studio sperimentale di quesiti attinenti all'agricoltura. Funziona poi normalmente come laboratorio chimico agrario a servizio del pubblico per esame ed analisi di sostanze d'ordine agricolo, come terra, concimi, acque, foraggi, vini, mosti, latte, burro, olii, ecc.

Orario: Il Laboratorio è aperto nei giorni non festivi dalle 9 alle 12 e dalle 14 alle 18.

Consiglio direttivo

Rappr. del Governo
Rotondi cav. prof. Ermeneg., *Presidente*, c. Valentino 38.
Della Chiesa di Cervignasco conte Angelo. ✠, v. della Rocca 23.

Rappres. del Consiglio Provinciale
Montaldo dott. comm. Giuseppe, corso Vitt. Em. II, 82.
Panissera di Veglio conte avv. Remigio, v. dei Mille 9.

Rappr. del Consiglio Comunale
Giacosa cav. dott. Piero, v. Pallamaglio 31.
Nasi cav. Roberto, v. Pescatori 11.

Direttore
Zecchini ing. cav. prof. Mario, v. Mazzini 10.

Assistenti
Nuvoli nob. ing. cav. Risbaldo, v. S. Francesco da Paola 25.
Peano dott. Edoardo, v. dei Fiori 57.
Zay dott. Carlo, v. Maria Vittoria 25.

Segretario
Bellono Carlo Eug., v. S. Quintino 19.

R. Scuola Superiore di Medicina Veterinaria
Via Nizza 52.

Direttore
Bassi comm. prof. Roberto, v. Nizza 50.

Segretario economo
Torre Luigi, ✠, via Nizza 52.

Vice-segretario
Tavella Domenico, via Nizza 52.

Scrivano straordinario
Pallavicini Carlo, v. Saluzzo 44.

Professori ordinari
Bassi Roberto, predetto.
Brusasco Lor., ✱, comm. ✠, v. dei Fiori 10.
Perroncito prof. Edoardo, comm. ✠, corso del Valentino 40.

Professore straordinario
Faelli dott. Ferruccio, v. Nizza 71.

Professori incaricati
Mazzini dott. Gio., v. Silvio Pellico 21.
Bassi dott. avv. Edoardo, v. Nizza 50.
Mongiardino dott. Teresio, v. dei Fiori 49.

Assistenti
Venuta dott. Ant., ✠, v. Nizza 52.
Calamida dott. Dante, v. Berthollet 19.
Maccagno dott. Luigi, v. Nizza 52.
Tabusso dott. Edm. Marino, v. Nizza 52.

Docenti privati
Rosso prof. dott. Giuseppe, *semiotica e diagnostica medica*, v. Princ. d'Acaja 16.
Gambarotta prof. dott. Giovanni, *docente patologia e clinica chirurg.*, p. Saluzzo 4.

Capo maniscalco
Tricerri Pietro, v. Saluzzo 102.

Capo stalla
Buzzi Paolo, v. Nizza 52.

Scuola di Paleografia
piazza Castello 12, presso l'Arch. di Stato.

La scuola di Paleografia ha per scopo l'insegnamento dell'esatta lettura ed interpetrazione delle scritture dei documenti medioevali. Fa parte di questo corso anche la *Diplomatica*, la quale insegna a discernere i veri dai falsi documenti (diplomi). La scuola è istituita per gli ufficiali dell'Archivio di Stato per metterli in grado di presentarsi agli esami che devono sostenere dopo l'alunnato e per la promozione ad Archivista e ad Assistente; vi sono pure ammessi gratuitamente tutti coloro che, compiuti gli studi liceali, vi si fanno iscrivere prima dell'apertura del corso. Frequentano perciò questa scuola molti studenti dell'Università, specialmente di Lettere e Notariato, e generalmente tutti quegli studiosi che desiderano ricorrere alle fonti più sicure per illustrare la storia sia politica che giuridica dell'evo medio. In fine dell'anno scolastico, a coloro che ne fanno domanda e lo abbiano meritato, può essere rilasciato un attestato di frequenza e di profitto. Ma per chi vuol conseguire un regolare diploma è necessario la frequenza all'intero corso, che è biennale, al termine del quale dovrà presentarsi davanti ad apposita Commissione, nominata dal direttore dell'Archivio di Stato, per subire e superare un esame sopra le materie contenute nella tabella *F.* allegato n. 6, del Regolamento generale per gli Archivi di Stato, approvato con R. Decreto 9 settembre 1902.

La scuola di Paleografia di Torino è una delle prime sorte in Italia, e fu fondata nel 1820 nella R. Università dal Conte Prospero Balbo, che ne diede l'incarico al Barone Vernazza; morto il quale nel 1822, l'insegnamento rimase interrotto fino al 1826, risorgendo in quell'anno per opera del Presidente Capo dei RR. Archivi di Corte, il Conte Galleani Napione, che lo stabilì nei medesimi Regi Archivi, affidandolo al cav. Pietro Datta, che lo tenne fino al 1839. Nel 1846 la scuola fu nuovamente riaperta e durò fino al 1857, prestandovi l'intelligente opera sua il cav. Celestino Combetti. In fine, dopo un'altra lunga interruzione, fu stabilmente ricostituita nel 1871 dal comm. Nicomede Bianchi, sovrintendente dell'Archivio di Stato di Torino, e d'allora in poi non ha più cessato di esistere, sebbene vari siano stati successivamente i titolari, cioè il cav. Pietro Vayra dal 1871 al 1891, il Conte Filippo Saraceno dal 1892 al 1893, il cav. Luigi Vaccarone dal 1894 al 1897; dal 1898 al presente l'incarico venne affidato dal Ministero dell'Interno e da quello della Pubblica Istruzione all'Archivista di Stato.

Galleani d'Agliano cav. Carlo, piazza Palazzo di Città 5.

Scuola di Guerra
Via Bogino 6.

Personale militare permanente

Zuccari comm. Luigi, *Maggiore Generale*, *Comandante*, c. Vitt. Eman. II, 86.
Vinaj cav. Raff., *Colonn. Stato Maggiore*, *Comand. in 2°*, v. Stampatori 25.
Giubilei Oreste, *Capitano di Fanteria*, *Aiut. Magg. in 1°*, v. Bogino 6.
Dionisio Flavio, *Tenente Alpini, Aiut. Maggiore in 2°*, v. Bogino 6.
Castrati Domen., *Capitano contab., Dirett. dei conti*, v. Botero 16.
Nicoli Dante, *Tenente contabile, Uff. pagatore*, p. Vitt. Eman. I, 14.
Cavaciocchi cav. Alb., *Ten. Colonn. di Stato Magg., prof. di Organica*, v. Barolo 12.
Sagramoso conte Palatino nob. Pier Luigi, *Ten. Col. di Stato Magg., prof. di Tattica*, c. Vittorio Eman. II oltre Po 6.
Alfieri cav. Vittorio, *Ten. Colonn. di Stato Magg., prof. di Logist.*, c. Re Umberto 6.
Corte dott. cav. Silvio, *Maggiore medico*, v. Fabro 6.
Guerrini cav. Dom., *Magg. di Stato Magg., prof. di Storia milit.*, v. Mad. Cristina 4.
Gonzaga princ. Maurizio, *Magg. di Stato Magg., prof. di Storia mil. e relatore del Consiglio d'Amm.*, c. Vitt. Em. II, oltre Po, v. Casteggio 2 (villino Camusso).
Caputo cav. Eugenio, *Magg. di Stato Magg., prof. di Geografia*, v. Amed. Avogadro 11.
Barbetta cav. Rob., *Cap. Fant., prof. di Topografia*, v. Princ. Amedeo 52.
Sachero cav. Giacinto, *Magg. d'Art., prof. d'Armi e Fortific.*, villa Bogetti (Crocetta)
Giannuzzi cav. Alfredo, *Magg. del Genio, prof. di Comunicazioni*, v. Porta Palat. 16.
Chionetti cav. Oreste, *Magg. Cav., dirett. per l'equitaz.*, v. Accad. Albertina 26.

Personale civile insegnante

Rinaudo avv. comm. Costanzo, *prof. di Scienze sociali*, v. Brofferio 3.
Arman cav. Ettore, *prof. di Storia gener.*, v. Princ. Tommaso 35.
Camus cav. Giulio, *prof. di Lingua e Letteratura francese*, v. della Zecca 35.
Marselli comm. Carlo, *Ten. Colon. Fanteria della Riserva, prof. di Lingua tedesca*, c. Oporto 17.
Stevens cav. Giac., *prof. di Lingua inglese*, v. S. Secondo 37.
Morra cav. Pietro, *prof. di Fisica*, via Romani 28.
Montaldo ing. cav. Felice, *prof. di Chimica e Mineralogia*, v. Pietro Micca 20.
Cavalli cav. Gius., *Capit. cont. della Riserva, prof. di Stenografia*, c. S. Maurizio 19.
Scalenghe Luigi, *Ten. Fant. della Riserva, maestro di scherma di 1ª classe*, corso S. Maurizio 29.
Vergiati Paolo, *Ten. Fant. della Riserva, maestro di scherma di 1ª classe*, corso S. Maurizio 25.
Dabbene Ettore, *Ten. Art. della Riserva, maestro di scherma di 2ª classe*, corso Regina Margherita 80.

Ufficiali di scrittura, assistenti locali e personale di servizio.

Spilotri Nicola, *uffic. di scrittura di 1ª cl.*, v. Bogino 6.
Ranzini Oscar, *uffic. di scritt. di 2ª cl.*, v. Groppello 20.
Bonotti Gius., *uffic. di scrittura di 2ª cl.*, v. Accad. Albertina 38.
Barozzi Foscarini Aug., *uffic. di scritt. di 2ª classe*, v. Carlo Alberto 29.
Lombardo Giov., *uff. di scritt. di 3ª cl.*, v. Alfieri 5.
D'Elisi Alfonso, *assistente locale di 2ª cl.*, v. Bogino 6.
Ambra Nicolò, *assist. locale di 3ª cl.*, v. Bogino 6.
Data Evasio, *distrib. alla Bibl.*, v. Bogino 6.
Robotti Giuseppe, *addetto alla Litografia*, v. Biamonti 5.
Bottan Luigi, *preparatore di Mineralogia e Geologia*, v. Bidone 26.
Clerici Andrea, *preparat. di Fisica*, piazza Vittorio Emanuele I, 13.
Carlevaris Pietro, *preparatore di Chimica*, c. Vitt. Eman. II, 84.
Parissi Alfredo, *operaio litografo*, via S. Franc. da Paola 46.
Bosio Enrico, *operaio litografo*, p. Eman. Filiberto 18.

Botto Pietro, *portinaio*, v. Bogino 6.
Porporato Vitt., *inserviente*, id.
Navone Carlo, *id.* id.
Chiappello G. *id.* id.

Comando della Scuola d'Applicazione d'Artiglieria e Genio e dell'Accademia Militare

Piazza Castello 2.

Morelli di Popolo cav. Alberto, *Comandante, Magg. Gen.*, v. Dav. Bertolotti 2.
Malvani Enr., Artiglieria, *capitano addetto*, v. dei Mille 23.
Molino Pietro, *ufficiale di scrittura*, corso Palestro 2 *bis*.

Scuola d'Applicaz. d'Artiglieria e Genio

Ang. v. Arsenale e v. Arcivescovado.
Spianata e maneggio, v. Stampatori 32.

Comandante in 2°

Panizzardi cav. Pietro, *colonnello artigl.*, v. Ponza 2.

Personale militare insegnante e per la disciplina

Angelozzi cav. Camillo, *tenente colon. del Genio*, v. Donati 25.
Bajo cav. Augusto, *maggiore del Genio*, v. Perrone 3.
Barbera cav. Vinc., *magg. d'Artiglieria*, c. Valentino 13.
Zunino cav. Emilio, *maggiore del Genio*, v. Amedeo Avogadro 16.

Capitani

Brunati cav. Enrico, v. Maria Vittoria 52.
De Antoni cav. Carlo, Genio, v. Fabro 8.
Farina cav. Giuseppe, c. Oporto 41.
Bianchi cav. Giovanni, v. Donati 29.
Torretta Alfredo, v. Ottavio Revel 15.
Giuria Ettore, c. Siccardi 15.
Bruni Guido, v. Saechi 36.
Perobelli Umberto, v. Ospedale 16.
Antonielli Anselmo, v. Deposito 5.
Bazan Enrico, Artigl., v. Am. Avogadro 8.
Pellissero Gius., Artigl., aiut. magg. in 1°, Scuola Applicazione.
Florio Nicola, v. Roma 38.
Bonardi Michele, v. Lagrange 17.
Tombesi Raul, c. Vitt. Eman. II, 86.
Gelmi Giulio, Genio, v. Napione 9.
Guidetti Angelo, v. S. Quintino 24.

Tenenti

Brambilla Eug., Artigl, Scuola d'Appl.
Della Seta Ern., Artigl., v. Urbano Ratt. 5.
Radicati di Marmorito Roberto, piazza Castello 2.
Sclaverani Vinc., Cont., v. Orto Botanico 7.
Roiti Luciano, Artigl., v. Po 37.
Balumbo Vincenzo, v. Ponza 2.
Penna Lor., Genio, v. Galliari 25.
Geymonat Giacomo, Scuola d'Applicaz.
Campioni Caterino, Veterin., v. Melchior Gioia 6.
Madaschi Giuseppe, c. Oporto 36.
Guerritore nob. Orazio, c. Oporto 36.
Provenzale Francesco, v. S. Tommaso 11.
Veroi Gemberto, Genio, p. S. Martino 1.
Polenghi Silvio, v. Cibrario 14.

Ufficiali richiamati dalla posizione ausiliaria

Tesi Egisto, cap., quart. Arsenale vecchio.
Milesi Dom., Ten., Scuola Applicaz.

Maestri di scherma

Guasti Carlo, v. Saluzzo 42.
Fassini Luigi, v. Madama Cristina 62.

Ufficiali di scrittura

Moroni Alessio, c. Princ. Oddone 25.
D'Ausilio Gius., c. Vitt. Em. II, 98.
Isidoro Gaetano, c. Oporto 13.
Clemati Vincenzo, v. Goito 14.
Natale Antonio.

Regia Accademia Militare

Via Zecca 1.

Comandante in 2°

Luda di Cortemiglia Edoardo, cav. ✻ e uff. ⛀, *colonn. del Genio*, v. Zecca 3.

Direttore delle istruzioni militari

Merlo cav. Gaet., ⛀, *Ten. Colonn. d'Artigl. relatore*, p. Castello 2.

Capitani

Re Giuseppe, medico, ⛀, v. della Zecca 3.
Placidi Nicodemo, Genio, p. Castello 2.
Berruti Michele, Contab., v. Pr. d'Acaia 1.
Ravone Candido, Cavalleria, istruttore d'equitazione, v. Superga 15.
Nievo Ippolito, Artigl., v. Vitt. Amedeo II, 17.

Ufficiali subalterni

Gavinelli Ces., ten. Cavall. v. Donati 12.
Rossi Alfredo, ten. Artigl., v. Zecca 3.
Barbera Luigi, ten. Artigl., v. Zecca 3.
Caldarera Ern., ten. Artigl., v. Zecca 3.
Mosso Augusto, ten. contab., p. Castello 2.
Tarantola Prosp., ten. Artigl., v. Zecca 3.
Amar Tobia, ten. Contab., v. Zecca 3.
Buzzi-Langhi nob. Angelo, ten. Genio, v. Zecca 3.
Bosio Guido, ten. Artigl., v. Zecca 1.
De Gennaro Roberto, ten. Artigl., aiutante magg., v. Zecca 3.
Sforzini-Pierotti Gius., tenen. Genio, via Zecca 3.
Malvano Mario, ten. Artigl., v. Zecca 1.
Pignetti Ugo, ten. Genio, v. Zecca 1.

Professori civili

Prof. di Letteratura militare.

Bargilli Gius., ⛀, ✻, p. Castello 2.
Sailer Ant., ⛀, p. Gran Madre di Dio 8.

Prof. di Chimica generale

Morelli Giacinto, ⛀, ✻, v. Po 39.

Prof. di Chimica applicata

Montaldo ing. prof. Felice, ⛀, ✻, v. Pietro Micca 20.

Prof. di Lingua francese

Romand Alfonso, ⛀, ✻, v. Urb. Rattazzi 5.
Malagodi Evaristo, ⛀, ✻, v. Garibaldi 13.

Prof. di Storia mil. e noz. di diritto

Ferrero Ermanno, ⛀, ✻, v. S. Quintino 19.

Prof. di Analisi matematica

Porta Franc., ⛀, ✻, v. Pio Quinto 13.
Bettazzi Rodolfo, c. S. Martino 1.

Prof. di Fisica

Morra P. Paolo, ⛀, ✻, v. Felice Romani 28.

Prof. di Lingua tedesca

Galinger Giovanni, v. Pietro Micca 20.

Prof. di Geografia descrittiva

Roberti dott. Gius., ⛀, v. Bonafous 7.

Prof. di Meccanica razionale

Castellano dott. Filib., c. Vitt. Em. II, 16.

Prof. di Geom. analitico-proiettiva

Burali-Forti dott. Cesare, v. Gioberti 43.

Prof. di Geometria descrittiva

Campetti dott. Adolfo, c. Re Umberto 45.

Prof. di Disegno di paese, d'orn. e figura e panoramico militare

Allason Silvio, ⛀, v. Rossini 1.

Prof. straord. di Stenografia

Cavalli cap. Gius., ⛀, ✻, c. S. Maurizio 19.

Professori militari

Titolari.

Placidi Nicodemo, cap. Genio, *della Fortificaz. Campale e della Topografia.*
Torretta Alfr., cap. Artigl., *delle Nozioni d'Artiglieria.*
Nievo Ippolito, cap. Artigl., *della Storia dell'Arte Militare.*
Campolmi Giovanni, cap. Artigl., *dell'Arte Militare.*
De Gennaro Roberto, ten. Artigl., *delle Armi portatili e loro tiro.*
Mosso Augusto, ten. contab., *delle Nozioni d'Amministrazione e Contabilità.*

Aggiunti.

Rossi Alfredo, ten. Artigl., *della Storia dell'Arte Militare, Parte I.*
Bosio Guido, ten. Artigl., *della Storia dell'Arte Militare, Parte II.*
Barbera Luigi, ten. Art., *dell'Arte militare.*
Caldarera Ern., id. *id.*
Malvano Mario, id. *id.*
Tarantola Prospero, ten. Artigl., *delle Nozioni d'Artiglieria.*
Buzzi-Langhi nob. Angelo, ten. Genio, *del Disegno di Architettura lineare.*
Sforzini-Pierotti Gius., ten. Genio, *della Fortificazione campale e relativo disegno.*
Pignetti Ugo, ten. Genio, *della Topografia e relativo disegno.*
Vervi Cemberto, ten. Genio, *di Fisica.*

Istruttori d'Equitazione

Ravone Candido, capit. Cavall.
Gavinelli Cesare, tenente Cavall.
Rigat Lor., fur. magg. Art., v. S. Secondo 3.

Istruttori di Ginnastica.

Frigo Gio., *maestro di 2ª classe*, v. Pisa 42.
Porreca Potito, furiere magg. Fanteria.

Istruttori di Scherma.

Maestro di 1ª classe.

N. N.

Maestro di 2ª classe

Verteccchi Ernesto, v. Carlo Alberto 34.

Maestri di 3ª classe.

Gallanzi Giorgio, v. Bogino 2.
Longhi Adolfo, c. S. Maurizio 19.
Tagliaferri Feder., c. Reg. Margherita 84.
Longhi Aristide, maresciallo Cavalleria, c. Firenze 57.
Rodolfi Camillo, maresciallo Artiglieria.

Personale civile.

Sommo Lorenzo, *uffic. di scrittura di 1ª cl., add. alla Direz. degli studi*, p. Castello 1.
Macchia Felice, *ufficiale di scrittura di 1ª cl., add. alle comp.*, v. Carena 2.
Berrino Gius., *ufficiale di scrittura di 1ª cl., add. all'Ufficio d'Ammin.*, v. Pescatori 1.
Gervino Calisto, *ufficiale di scrittura di 1ª cl., add. all'Ufficio d'Ammin.*, v. Nizza 5.
Papile Gaet., *ufficiale di scrittura di 1ª cl., add. alle compagnie*, v. Beccherie 9.
Lanfranco Gio., *uffic. di scrittura di 1ª cl., add. alle compagnie*, c. S. Maurizio 73.
Vecchietti Elpidio, *ufficiale di scrittura di 1ª cl., add. all'Ufficio d'Ammin.*, v. Po 3.
Vandero Pietro, *ufficiale di scrittura di 1ª cl., add. all'Ufficio di matricola.*
Levorato Luigi, *assist. locale di 1ª classe.*
Torta Sebast., *assist. locale di 1ª classe.*

GRATIS si eseguiscono *variazioni* e *correzioni* purchè pervengano alla Ditta **G. B. Paravia e C.** (*Telefono n. 142*), via Arsenale 29, non più tardi del 15 gennaio.
☞ Per evitare errori si prega di scrivere ben chiaro **Nomi, Cognomi, Titoli** e **Indirizzi.**

INSEGNAMENTO SECONDARIO

Scuole Governative.

Istituto Tecnico
Germano Sommeiller

Sezioni Maschili e Femm.
Corso Oporto 3.

Giunta di vigilanza

Presidente

Adamino avv. Gius., uff. ✉, *deleg. provinciale* (Ceretto di Carignano).

Vice-presidente

Cattaneo avv. prof. Riccardo ✻, *delegato comunale*, v. S. Dalmazzo 28.

Membri

Allasia comm. ing. Filib., *deleg. governativo*, v. della Rocca 11.

Visconti rag. cav. Ang., *deleg. della Camera di Commercio*, c. Vinzaglio 45.

Frescot ing. Cesare, comm. ✉, *delegato governativo*, c. Vinzaglio 12.

Ferrari-Pietrogiorgi ing. prof. Achille, uffiz. ✻ e ✉, *Preside dell'Istituto, referendario*, v. S. Quintino 5.

Preside

Ferrari-Pietrogiorgi prof. ing. A., predetto.

Personale insegnante

Allievo ing. Tullio, *prof. regg. di tecnologia tessile*, v. Fabro 6.

Amaldi dott. Italo, *prof. titolare di matem.*, c. Re Umberto 30.

Baretti dott. Martino, ✉, *prof. titolare di mineral. e geologia.*

Bettazzi dott. Enrico, *prof. titolare di lettere italiane*, v. dei Fiori 19.

Bizzarri dott. Decio, *prof. tit. di chimica*, v. Baretti 8.

Bragagnolo dott. Gio., *prof. titolare di storia generale*, v. S. Quintino 22.

Bonardi dott. Ercole, *professore titolare di lettere italiane*, c. Vitt. Em. II, 28.

Campogrande dott. Valerio, *prof. titolare di diritto civile e amministrativo, e di legislazione rurale*, c. Vitt. Eman. II, 110.

Carena ing. Secondo, ✉, *prof. titolare di costruz. e dis. relativo*, v. Carlo Alb. 36.

Cattaneo dott. Carlo, *prof. titol. di fisica* v. S. Quintino 34.

Della-Sala-Spada Ces., *prof. titol. di dis. di appl. ornam. e arch.*, c. Vitt. Em. II, 108.

Del Lupo dott. Michele, *prof. titolare di storia natur.*, v. Amedeo Avogadro 24.

Dogliani Giustino, ✉, *prof. titolare di lingua francese*, c. Vitt. Em. II, 76.

Einaudi dott. Luigi, *prof. reggente di Economia polit., statistica e scienza delle finanze*, v. Giusti 4.

Errera dott. Carlo, *prof. tit. di storia e geografia*, c. Duca di Genova 6.

Fubini Simone, *prof. titolare di chimica, tintoria e merciologia*, v. Cavour 7 *bis*.

Galassini ing. Alfr., *prof. tit. di tecn. mecc. e dis. relat., e di geom. descr.*, p. Carlo Em. 9.

Ganora ing. Carlo, *prof. titol. di disegno geometrico*, v. Belvedere 6.

Gitti rag. Vinc., ✉, *prof. titol. di ragion. e pratica commerciale*, v. Garibaldi 21.

Iacoangeli ing. Odoardo, *prof. titol. di topografia e disegno relativo*, v. Nizza 71.

Jemina Augusto, ✻, uff. ✉, *prof. titol. di agraria*, c. Vitt. Em. II, 26.

Lantelme dott. Gius., *prof. titolare di matematica*, v. Po 30.

Modigliano ing. Cesare, *prof. titolare di matematica*, v. Amedeo Avogadro 6.

Molinari Gius., ✻, ✉, *dott. prof. titolare di lettere italiane*, v. Lagrange 29.

Molineri Gius. Cesare, ✉, *prof. titolare di lettere italiane*, v. Mazzini 29.

Palatini dott. Francesco, *prof. titolare di matematica*, c. Vitt. Em. II, 44.

Pederzolli dott. Miradio, *prof. titolare di geografia*, c. Vitt. Em. II, 76.

Picasso ing. Vitt. Em., *prof. titol. di meccanica e dis. relat.*, v. Arcivescovado 1.

Rigotti Annibale, *prof. titolare di disegno a mano libera*, c. Oporto 29.

Paterna Baldizzi prof. cav. Leonardo, c. Siccardi 35.

Rosina rag. Edoardo, *prof. titolare di computisteria e ragioneria*, v. Fabro 1.

Schwarz Giacomo, *prof. tit. di lingua tedesca*, v. Venti Settembre 15.

Stevens Giac., ✉, *prof. titolare di lingua inglese*, via S. Secondo 37.

Toldo Pietro, *prof. titolare di lingua francese*, v. Giusti 3.

Tommasina ing. Ces., *incaricato di estimo*, v. Mad. Cristina 26.

Trivero dott. Camillo, *prof. titolare di storia generale*, v. Silvio Pellico 24.

Tonso Giovanni, *incar. dell'insegnamento della calligrafia*, v. Garibaldi 53.

Tol Ferd., *incaric. di disegno orn. a mano libera nelle cl. agg.*, v. Duch. Jolanda 7.

Mattalia dott. Franc., *incar. di lett. ital. nelle classi aggiunte*, v. Mazzini 52.

Varetto cav. Luigi, *inc. di dis. geometrico nelle classi aggiunte*, c. Siccardi 53.

Ferrari-Pietrogiorgi ing. Ernesto, *inc. di dis. geometrico nelle classi aggiunte*, via S. Quintino 5.

Bollea dott. Luigi Cesare, *inc. di lettere ital. nelle classi aggiunte*, v. Mazzini 54.

Rocci Edoardo, *maestro effett. di ginnastica per gli alunni*, v. Melchior Gioia 6.

Bongioannini dott. Erminia, *inc. di lettere italiane nelle classi aggiunte femminili* via S. Quintino 5.

Colla dott. Bianca Maria, *inc. di geogr. nelle classi agg. femm.*, c. Siccardi 51.

Maestro dott Ida, *inc. di matem. nelle classi aggiunte femm.*, p. Carlo Felice 9.

Magnetti Maria, *inc. di dis. geom. nelle classi agg. femm.*, c. Vitt. Em. II, 60.

Masserano dott. Gemma, *inc. di lingua francese nelle classi aggiunte femmin.*, v. Mad. Cristina 12.

Roggero Luigia, *inc. di dis. a mano libera nelle classi agg. femm.*, v. Bogino 13.

Segre dott. Rosetta, *inc. di storia natur. nelle classi agg. femm.*, v. Corte d'App. 2.

Tommasina Borsarelli dott. Matilde, *incar. di storia gener. nelle classi agg. femm.*, v. Madama Cristina 26.

Revelli Marta, *inc. di ginnastica per le alunne*, v. Galliari 12.

Arnaud Vitt., *inc. lingua franc. nella scuola pratica di comm.*, v. Princ. Tommaso 20.

Broglia rag. Gius., *incaric. di contab. nella scuola prat. di comm.*, v. Garibaldi 31.

Campogrande dott. Valerio, pred., *incar. di economia e diritto.*

Ferraris Gius., *incar. di lingua franc. nella scuola prat. di comm.*, v. Orto Botanico 30.

Flammia dott. Gio., *inc. dell'insegnamento delle operazioni e tariffe doganali nella scuola pratica di comm.*, v. Cernaia 36.

Orengo cav. ing. Gius., *incar. di matematica nella scuola pratica di commercio*, via S. Chiara 34.

Molinari Achille, *inc. di matematica nella scuola pratica di comm.* (Regio Parco).

Molineri cav. Gius. Ces., pred., *inc. di lingua ital*

Miraglia Matteo, *inc. di lingua ital. nella scuola di comm.*, v. S. Massimo 38.

Rosso dott. Gius., *incar. di lingua ital. nella scuola di comm.*, v. S. Quintino 45.

Pastore Franc., ✉, *incaricato dell'insegnamento dei trasp. e tariffe ferroviarie nella scuola prat. di comm.*, c. Re Umberto 42.

Carlucci Rocco, *incar. di calligrafia nella scuola prat di comm.*, v. Vanchiglia 29.

Picca dott. Carlo, *inc. di geogr. nella scuola prat. di comm.*, v. Botero 6.

Veronelli ing. Giacomo, *inc. di contabilità nella scuola prat. di comm.*, c. Valentino 38.

Bernocco dott. Andreetta, *inc. di matem. nella scuola prat. di comm. sez. femm.*, v. Nizza 25.

Boniforti Savina, *inc. di calligrafia nella scuola prat di comm., sezione femminile*, v. Garibaldi 19.

Castelli rag. Alessandrina, *inc. di contab. nella scuola prat. di comm. sez. femm.*, v. Nizza 9.

Matthey Alba, *inc. di geogr. nella scuola prat. di comm. sez. femm.*, c. Principe Oddone 12.

Praga Erminia, *incar. di lingua francese nella scuola prat. di comm. sez. femm.*, v. Garibaldi 23.

Molineri dott. Rosetta, *incaricata di lingua ital. nella scuola prat. di comm. sezione femm.*, v. Mazzini 29.

Russiano dott. Gemma, *incar. di lingua ital. nella scuola prat. di comm. sezione femm.*, v. Gioberti 30.

Aimonetti dott. Cesare, *assist. cattedra di fisica*, v. S. Massimo 55.

N. N., *assist. catt. di chim., tintoria e merciol.*

Banzatti ing. Ferruccio, *assist. cattedra di disegno di applicaz. ornamentali e di architettura*, p. Carlo Em. II, 9.

Falletti avv. Lorenzo, *assist. cattedra di storia natur.*, v. Finanze 13.

Bonicelli dott. Ernesto, *assistente cattedra di chim.*, v. Carrozzai 1.

Carrassi del Villar ing. Paolo, *ass. cattedra di topogr. e dis. relativo*, p. Vitt. Em. I, 7.

Varetto cav. Luigi, pred., *assist. cattedre di meccanica e di tecn. meccanica.*

Ferrari-Pietrogiorgi ing. Ern., predetto, *assist. cattedra di disegno geometrico.*

Ratti geom. Odoardo, *assist. cattedra di agraria*, v. Papacino 3.

Noelli Agide, *assist. catt. di disegno orn. geometr. ed a mano libera*, v. Carlo Alb. 18.

Della la Fed., *segr. capo*, v. Acc. Albertina 37.

Mazzetta Gius., *segr.-econ.*, v. S. Quintino 5.

Lucci Felice, *applicato*, v. Gazometro 10.

Personale di servizio

Binelli Carlo, *usciere della Presidenza*, corso Vitt. Eman. II, 85.

Minelli Bernardo, *bidello della Presidenza*, v. Rivalta 10.

Bogetti Giac., *bidello capo*, v. Magenta 5.
Garino Giovanni, 1° *bid.*, v. Arsenale 34.
Rossi Alessandro, 2° *bid.*, v. Arsenale 41.
Zumaglino Gio., 3° *bid.*, v. Acc. Alb. 38.
Giandrone G. Batt., 4° *bid.*, v. Arsenale 41.
Salvaneschi Ang., 5° *bidello*, v. Montevecchio 11 *bis*.
Garrone Ang., 6° *bid.*, v. dei Mille 24.
Barbero Dom., 7° *bid.*, v. Volpiano 18.
Lanfranco Lor., 8° *bid.*, v. Berthollet 24.
Giandrone Giovanna, *bidella*.
Re Andrea, *custode*, c. Oporto 3.

R. Liceo *Cavour*

Via Deposito 2

Perucatti dott. cav. Placido, *preside*, piazza Statuto 10.
Antognoni dott. Oreste, *prof. di lettere italiane*, v. Garibaldi 57
Arrò dott. Alessandro, *prof di lett. latine e greche*, v. S. Chiara 64.
Papa sac. dott. aggr. cav. Vinc., *prof. di storia e geografia*, via Porta Palatina 2.
Salvadori conte cav. uff. Tommaso, *prof. di storia naturale*, v. Principe Tommaso 17.
Amosso dott. cav. Bernardo, *prof. di filosofia*, v. Ottavio Revel 5.
Bettazzi dott. Rodolfo, *prof. di matematica*, c. S. Martino 1.
Crescini dott. Ezio, *prof. di fisica e chimica*, v. Pietro Micca 20.
Ussani dott. Vinc., *per le lett. lat. e greche*, v. Cernaia 36.
Bosco Matteo, *insegnante ginnastica*, via Arsenale 36*bis*.

R. Liceo *Gioberti*

Via Ospedale 33.

Eyveau prof. Gio., ✠, *pres.*, c. Re Umb. 37.
Piazzi Alfredo, *prof. titolare di filosofia*, v. S. Anselmo 28.
Corrado Corradino, ✠, *prof. di letteratura italiana*, p. Vitt. Eman. I, 19
Bonino G. B., *prof. titolare di letteratura latina e greca*, c. Vitt. Eman. II, 6 E.
Martel dott. cav. Edoardo, *professore di storia naturale*, v. Mad. Cristina 9.
Boselli Riccardo, *prof. tit. di matematica*, v. Maria Vittoria 4.
Rinaudo dott. agg. Costanzo, comm. ✠, *prof. di storia*, v. Brofferio 3.
Romanese dott. Riccardo, *prof. di fisica e chimica*, c. Vitt. Eman. II, 32
Occhiena Giovanni, *maestro di ginnastica*, v. Cavour 50.
Roberti Gius., ✠, *comandato per la storia*, v. Bonafous 7.
Cosmo dott. Umberto, *comandato per l'italiano*, v. Magenta 51.

R. Liceo *Massimo D'Azeglio*

Via Parini 8.

Ferrua cav. Mich., *preside*, v. Maria Vitt. 42.
Mantovani dott. Dino, ✠, *prof. di lettere italiane*, c. Oporto 40.
Voglino prof. Pietro, *prof. di storia naturale*, via Gioberti 40.
Giacomino dott. Claudio, *prof. di lettere latine e greche*, c. Duca di Genova 1.
Billia dott. Michelangelo, *prof. di filosofia*, c. Vinzaglio 7.
Asteggiano dott. Lorenzo, *prof. di storia e geografia*, c. Duca di Genova 4.
Predella Pilo, *prof. matem.*, v. dei Fiori 22.
Perosino dott. Carlo, *prof. di fisico-chimica*, via dei Fiori 19, p. 1.
Rocci Edoardo, *maestro di ginnastica* via Melchior Gioia 6.
Lo Monaco-Aprile Luigi, *incar. di matem. 1ª e 2ª classe aggiunte*, v. Cernaia 36.

R. Liceo *Vittorio Alfieri*

v. Burdin 25.

Garizio prof. cav. Eusebio, *dott. aggregato, preside*, c. Francia 157.
Di Lamporo conte prof. cav. Luigi Amedeo, *italiano*, v. Valsalice 77.
Piccioni prof. Luigi, *ital.*, v. S. Anselmo 6.
Rambaldi prof. Emilio, *dott. aggr., latino e greco*, v. Prin. Tommaso 4.
Borghesio prof. cav. Gius., *lat. e greco*, v. Bezzecca 4.
Segre prof. Art., *libero doc., storia e geogr.*, v. Juvara 20.
Zini prof. Zino, *libero docente, filosofia*, v. Cernaia 6.
Ramorino Ang., *matem.*, v. Biamonti 5.
Borio prof. cav. Agostino, *matematica*, via Ospedale 41.
Pitoni prof. Rinaldo, *fisica e chim.*, via Bidone 27.
Piovano prof. cav. Adolfo, *storia natur.*, v. S. Massimo 53.
Sasso Gioachino, *bidello*, v. Burdin 25.

R. Ginnasio *Cavour*

Via Deposito 2.

Perucatti Placido, predetto, *direttore*.
Fassini dott. Sesto, *prof. della quarta classe*, v. Juvara 10.
Casarone Gius., *prof. della quinta classe*, v. Lagrange 47.
Beraudi dott. Sebastiano, *prof. della terza classe*, p. Statuto 12.
Avandino dott. Alessandro, *professore della seconda classe*, c. Vitt. Em. II, 73.
Giordano Edoardo, *professore della prima classe*, v. Cernaia 22.
Ferro Gio., *professore d'aritmetica*, via Venti Settembre 74.

Brochet Gio. Dav., *prof. di lingua francese*, v. Berthollet 31.
Ferrero dott. Carlo, *prof. nella 4ª classe aggiunta*, c. Vitt. Eman. II, 68.
De magistris Gius., *prof. nella 5ª classe agg.*, v. Privata 3.
Farrado dott. Lorenzo, *prof. nella 2ª classe agg.*, c. Principe Oddone 77.
Bessolo Pietro Adamo, *prof. nella 1ª classe agg.*, c. Princ. d'Acaja 16.
Salsotto dott. Gius., *prof. della 3ª classe agg.*, v. Sagliano 2.
Bosco Matteo, *maestro di ginnastica*, via Arsenale 36 *bis*.

R. Ginnasio *Massimo D'Azeglio*

Via Parini 8.

Ferrua Mich., ✠, *preside*, v. Maria Vitt. 42.
Gerini dott. Gio. Batt., *prof. tit. del Ginnasio super.*, v. S. Quintino 33.
Russiano dott. Bartol., *prof. titolare del Ginnasio superiore*, v. Gioberti 30.
Cereti Pio Evasio, *prof. titolare del Ginnasio infer.*, v. S. Quintino 17.
Armanelli Giacomo, *prof. tit. del Ginnasio inferiore*, v. Cernaia 24.
Operti Franc., ✠, *prof. titol. del Ginnasio inferiore*, v. Saluzzo 30.
Bessone Luigi, *professore di lingua francese*, v. S. Quintino 34, p. 3.
Peyretti Franc., *prof. incar. di aritmetica*, corso Valentino 9.
Corsini prof. Vitt., v. Giac. Collegno 28.
Rinaldi prof. Angelo, v. Tarino 4.
Damilano prof. Cesare, *titol. del ginnasio infer.*, v. dei Mille 12.
Lobetti-Bodoni Mario, c. Valentino 7.
Novelli Alberto, *prof. storia natur.*, via Valperga Caluso 1.
Rocci Edoardo, *maestro di ginn.*, v. Melchior Gioia 6.
Petroni Vittorio, *titol. di classi superiori*, v. Alfieri 22.

R. Ginnasio *Gioberti*

Via Ospedale 33.

Eyveau prof. Gio., ✠, *direttore*.
Delfino Luigi, *regg. 4ª classe*, c. Vinzaglio 7.
Corbelli cav. Edgardo, *titolare della 1ª cl.*, v. Montevecchio 11 *bis*.
Dalla Costa Luigi, *regg. della 2ª cl. sez. 2ª*, v. Po 55.
Foffano dott. Luigi, *titolare della 5ª cl.*, v. Maria Vittoria 38.
Majotti dott. Fortunato, *titol. della 2ª cl.*, v. Po 45.
Coda dott. cav. Costantino, *titol. ginnasio inferiore*, v. Maria Vittoria 3.
Fagnano Fr., *tit. di aritm.*, v. Cernaia 18.
De Fey Edoardo, *insegnante di lingua francese*, v. Lagrange 32.
Borghesio cav. Gius., *tit. della 4ª cl. sez. 2ª*, v. Bezzecca 4.
Secreto Gius., *comandato alla 2ª classe, sez. 2ª*, v. Pisa 47.
Carassale dott. Cajo, *inc. della 5ª cl. sez. 2ª*, v. Bogino 49.
Reynaud dott. Giacomo, *comandato alla 3ª classe, sez. 2ª*, v. Consolata 15.
Lo Monaco-Aprile Luigi, *inc. della matem. nelle sez. agg.*, v. Pietro Micca 20.

R. Ginnasio *Cesare Balbo*

Via Porta Palatina 31.

Rosso cav. dott. Gius., *dirett.*, v. S. Quintino 45.
Levi dott. Attilio, *prof. delle classi super.*, c. Vinzaglio 27.
Largaiolli dott. Filippo, c. Princ. Oddone 73
Monti-Buzzetti Arnaldo, v. Nizza 76.
Gilardi dott. Carlo, c. Vitt. Em. II 62.
Pastore dott. Luigi, *prof. delle classi inferiori*, c. Valentino 37.
Savoja ing. Gius., *prof. di matematica e storia naturale*, v. Goffredo Casalis 51.
Cerutti Franc., *prof. di franc.*, v. S. Chiara 34.
Falchero Gust., *maestro di ginn.*, v. Genova 20

R. Ginnasio di Torino

(annesso all'Istituto Internaz. Italiano)

Via Saluzzo 55.

Lanfranchi dott. avv. Vittorio, *direttore*, c. S. Martino 2.
Fiorio dott. Carlo, *prof. della 4ª classe*, v. Valperga Caluso 28.
Rambaldi Luigi, *dott. prof. 3ª cl.*, v. Goito 15.
Castellano dott. Carlo, *prof. della 1ª classe*, v. Mazzini 34.
Martinetti Giovanni, *prof. della 2ª classe*, v. Montevecchio 11 *bis*.
Bernardi Luigi, *prof. d'aritm.*, v. Barolo 5.
Romand cav. Alfonso, *prof. di lingua francese*, v. Urbano Rattazzi 5.
Barberis Franc., *maestro ginn.*, v. Legnano 1

R. Scuola Tecnica *Plana*

Via Garibaldi 36.

Barbero dott. Giuseppe, ✠, *direttore*, via Passalacqua 1.
Pozzo dott. Achille, *prof. regg. di lettere italiane*, v. S. Quintino 15.
Mozzi cav. ing. Luigi, *prof. tit. di matematica*, via Urbano Rattazzi 1.
Richiardone Giuseppe, *prof. regg. di lingua francese*, v. S. Secondo 58.
Bernardi dott. cav. Carlo, *prof. titolare di storia e geografia*, v. Genova 27.

Regoli Gius., *prof. tit. di dis*, v. S. Domenico 50 *bis*.
Sismondi Chiaffredo, *regg. di computist.*, v. Mad. Cristina 49.
Barbero cav. Gius., predetto, *inc. dell'insegnamento della fis., chim. e storia naturale*.
Carrero Gius., *reggente dell'insegnamento della calligrafia*, p. S. Martino 1.
Barberis Franc, *insegn. di ginnastica*, via Legnano 1.

Classi aggiunte

Lucco dott. Cesare, *per storia, geografia, diritti e doveri*, v. Manzoni 2.
Aschieri ing. Tommaso, *per matematica*, v. delle Scuole 10
Ravello dott. Federico, *per lingua italiana*, via Bonafous 7.
Carlucci Rocco, *per calligr.*, v. Vanchiglia 27.
Guidon Maur., *per lingua franc.*, v. Fiori 24.
Astuti rag. Pietro, *per computisteria*, via Garibaldi 40.

R. Scuola Tecnica *Germano Sommeiller*
con Sezione Industriale.
Via Montecuccoli 12.

Müller dott. ing. Ernesto, *direttore titolare*, v. Montecuccoli 7.
Tamagnone dott. cav. Giov., *prof. titolare di storia e geografia*, v Sacchi 24.
Burali-Forti dott. Cesare, *prof. titolare di matematica*, v. Gioberti 43.
Ferreri cav. Giov., *prof. titolare di lingua italiana*, v. Garibaldi 45.
Bessone Luigi, *prof. titolare di lingua francese*, v. S. Quintino 34.
Virgilio dott. Francesco, *prof. reggente di storia natur. e fisico-chimica*, v. Po 48.
Carrero cav. Gius., *prof. inc. dell'insegnamento della calligr.*, p. S. Martino 1.
Sismondi Chiaffredo, *prof. incaricato di computisteria*, v. Madama Cristina 49.
Genta Alfieri, *prof. reggente di disegno lineare e ornato*, v. Parini 10.
Bosco Matteo, *maestro di ginnastica*, via Arsenale 36 *bis*.
Gavosto dott. Gio., *prof. incaric. di matem. nelle classi aggiunte*, v. Cernaia 38.
Aschieri ing. Tomm., *prof. inc di matem. nelle classi agg.*, v. delle Scuole 10.
Motto Aug. Gaudenzio, *prof. titol. di storia e geogr. nelle cl. aggiunte* (comand. dalla R. Scuola Tecn. di Varallo), v. Donati 1.
Berlia Luigi, *prof. incaricato di disegno nelle classi aggiunte*, c. S. Maurizio 39
Regoli prof. Gius, *inc. di disegno nelle classi agg.*, v. S. Domenico 50 *bis*.
Giaroli dott. Luigi, *prof. regg. di lingua italiana nelle classi agg.* (comand. dalla R. Scuola Tecn. di Reggio Emilia), corso Princ. Eugenio 16.
Chanoux Antonio, *prof. incaric. di lingua franc. nelle classi agg.*, c. Oporto 51.
Airaghi dott. Carlo, *prof. incar. di scienze nelle cl. agg.* (comand. dalla R. Scuola Tecnica di Tivoli), c. S. Martino 7.
La Rosa Gaet., *prof. incaricato di calligrafia nelle classi agg.*, c. S. Maurizio 19.
Ravello dott. Federico, *prof. incaric. per la storia e geografia nelle classi aggiunte*, via Bonafous 7.
Astuti rag. Pietro, *prof. inc. di computist. nelle classi agg.*, v Garibaldi 40.
Muller ing. dott. Ern., *inc. di mecc. elem. e di tecnol. industr. nelle classi aggiunte*, v. Montecuccoli 7.
Monti dott. Gius, *inc. di ginnastica nelle sez. agg.*, v. Princ. d'Acaja 16.
Scavazzini Giac., *bid.*, v. Montecuccoli 12.

R. Scuola Tecnica *Lagrange*
Via delle Rosine 14.

Ferrari Pasquale, *dirett. titol*, v. Accademia Albertina 1.
Ferrari Pasquale, predetto, *incaricato di lingua italiana*.
Vottero ing. cav. Giacomo, *prof. titolare di matematica*, v. Madama Cristina 8.
Da Ponte Nicolò, *titolare di storia e geografia*, c. Raffaello 7.
Ferraris Gius., *titolare di lingua francese*, v. Orto Botanico 30.
Bovi ing. Benvenuto-Alessio, *prof. titolare di dis. geomet.*, v. S. Dalmazzo 24.
Broglia rag. Giuseppe, *prof. incaricato di computisteria*, v. Garibaldi 31.
Piolti dott. Gius., *incaricato dell'insegnam. di scienze naturali e igiene*, v. Saluzzo 4.
Tonso Giov., *incaricato della calligrafia*, v. Garibaldi 53.
Occhiena Giov., *maestro effettivo di ginnastica*, v. Cavour 50.

Classi aggiunte

Raffo avv. Tancredi, *suppl. di lingua italiana*, via Goito 6.
Miraglia Matteo, *suppl. di lingua italiana*, v. S. Massimo 38
Gavosto Giov., *prof. suppl. di matematica*, v. Cernaia 38.
Ferrero Efisio, *id. id.*, p. Castello (pal. Mad.).
Mattalia Franc., *prof. suppl. di storia e geografia*, v. Mazzini 52.
Bignone, Ettore, *id. id*, v. Pescatori 3.
Bergoglio G. C., *prof. supplente di lingua francese*, v. S. Franc. da Paola 43.
Louvet-Gay Ernesto, *id. id.*, p. Carlina 9.
Sigot Pietro, *suppl. di disegno*, v. Galliari 15.
Serazzi Eugenio, *prof. suppl. di calligrafia*, c. Vitt. Eman. II, 19.
Astuti rag. Pietro, *prof. suppl. di computisteria*, v. Garibaldi 40.

R. Scuola Tecnica Femm. di Torino
Via Sagliano 5.

Pierini Elvira, *dirett.*, p. Carlo Felice 9.
Bongioannini dott.ª Erminia, *reggente di lingua italiana*, v. S. Quintino 5.
Maestro dott.ª Ida, *suppl. di matematica*, p. Carlo Felice 9.
La Rocca Carolina, *regg. di lingua franc.*, c. Vinzaglio 5.
Grassis-Rossi Eugenia, *regg. di disegno*, v. Gaeta 20.
Pierini Elvira, predetta, *titolare di storia e geografia* (*comandata*).
Faggiani Delfina, *incaric. eff. di calligr.*, v. Po 43.
Osasco Elodia, *incaric. eff. di scienze* (comandata dalla Scuola Confalonieri di Milano), corso Valentino 9.
Giosserano Maria, *incar. eff. di computisteria*, v Carlo Promis 7.
Revelli Marta, *reggente di ginnastica*, via Galliari 12.
Gallesio Guglielmina, *suppl. di lavori donneschi*, piazza San Martino 7.

Classi aggiunte

Capitolo Maria, *incar. di lingua ital.*, via Rosine 10.
Stampini dott.ª Silvia, *incaric. di lingua italiana*, p. Vitt. Eman. I, 10.
Borsarelli-Tommasina dott.ª Matilde, *reggente di storia e geogr.* alla Scuola Confalonieri di Milano), v. Mad. Cristina 26.
Arese Alfonsina, *incaricata per i lavori femminili*, via Garibaldi 14.
Castelli Alessandrina, *incaricata per la computisteria*, v. Nizza 9.
Bertone dott.ª Paola, *incaricata per la storia e geografia*, v. Principi d'Acaia 16.
Bonicelli dott.ª Maria, *incaricata per l'aritmetica*, via Po 43.
Roggero Luisa, *incaricata per il disegno*, via Bogino 13.
Revelli Marta, *incaricata per il francese*, v. Galliari 12.
Sola Anna, *id. id.*, v. Galliari 31.
Allamano Gius., *bidello*, v. Sagliano 5.

R. Scuola Tecnica *Carlo Ignazio Giulio*
Via Saluzzo 57.

Hinrichsen Ferdin., *dirett.*, v. Madama Cristina 79.
Renacco Egisto, *regg. di lettere italiane*, v. Campana 20.
Armissoglio ing. dott. Luigi, *prof. titolare di matematica*, c. Duca di Genova 3.
Lolli Camillo, *prof. titolare di francese*, v. Madama Cristina 62.
Battistoni Gius., *titolare di storia e geografia*, v. della Rocca 21.
Benini Agostino, *prof. titolare di disegno*, c. Raffaello 3.
Tempia Gius., *incaricato dell'insegn. della calligr. e supplente di comput.*, via Orto Botanico 28.
Hinrichsen prof. Ferdinando, predetto, *incaric. dell'insegn. della fisica, chimica e storia naturale*.
Astuti rag. Pietro, *incaricato della computisteria, comandato*, v. Garibaldi 40.
Picca prof. Carlo, *supplente in italiano, storia e geografia*, v. Botero 6.
Marchisio Luigi, *supplente in matematica*, v. Alfieri 9.
Bignone Ettore, *supplente in storia e geografia*, v. Pescatori 3.
Barberis Franc., *eff. dell'insegn. della ginnastica*, v. Legnano 1.

R. Scuola Tecnica *Tommaso Valperga di Caluso*
Via Porta Palatina 30, p. 2.

Drocco Franc., 🕮, *dir. titol.* e *prof. incar. di st., geog., dov. e diritti*, v. Barbaroux 6.
Bacchialoni Francesco, *prof. titol. di lingua italiana*, v. Cernaia 46.
Arnaud Vittorio, *prof. tit. di lingua franc.*, v. Princ. Tommaso 20.
Bersano dott. ing. Gio. Batt., *prof. reggente di matematica*, c. Valentino 29.
Borda Andrea, *prof. titolare di disegno*, v. Baretti 27.
Del Lupo dott. Mich., *incar. di scienze naturali*, v. Amedeo Avogadro 24.
Broglia rag. Gius., *suppl. per la computisteria*, v. Garibaldi 31.
La Rosa Gaetano, *prof. incar. dell'insegn. della calligrafia*, c. S. Maurizio 19.
Falchero Gustavo, *maestro di ginnastica*, v. Genova 20.
Castellano dott. Carlo, *incaricato di storia*, v. Mazzini 34.
Orta rag. Federico, *suppl. per la computisteria*, v. Garibaldi 8.
Louvet-Gay Ernesto, 🕮, *suppl. di lingua francese*, p. Vitt. Eman. I, 9.
Marchisio dott. Luigi, *suppl. di matematica*, v. Alfieri 9.

Classi aggiunte femminili.
Corso Regina Margherita, 115.

Maddio Serafina, *supplente di calligrafia*, c. Princ. Oddone 63.
Franceschini Vincenzina, *suppl. di calligrafia*, via Bava 30.
Filippi rag.ª Anna, *supplente di computisteria*, v. Silvio Pellico 17.
Boniforti prof.ª Savina, *reggente di disegno*, v. Garibaldi 19.

Magnetti Maria, *suppl. di disegno*, corso Vittorio Eman. II, 60.
Benzio Carolina, *suppl. di disegno*, via Principe Amedeo 25
Balegno dott.ª Irene, *supplente di geografia, storia e diritti*, v. Valsalice 20.
Guglielmone Maria, *supplente di francese*, v. Sagliano 3.
Sola Anna, *supplente di francese*, v. Galliari 31
Balegno dott.ª Eugenia, *regg. di lingua italiana*, v. Val Salice 20.
Macina Gervasio prof.ª Luisa, *supplente d'italiano*, v. Bogino 4.
Calissano dott.ª Beatrice, *suppl. d'ital.*, v. Garibaldi 19.
Molineri dott.ª Rosetta, *suppl. d'italiano*, v. Mazzini 29
Mocagatta prof.ª Celestina, *supplente di matematica*, v. Ospedale 26.
Reta dott.ª Elena, *supplente di matematica*, c. Vitt. Eman. II, 67.
Airaghi-Leardi dott.ª Lina, *incaricata di scienze naturali*, v. S. Martino 7.
Rissone Maria, *maestra supplente di lavori femminili*, v. Mad. Cristina 20.
Arese Alfonsina, *maestra suppl. di lavori femminili*, v. Garibaldi 14.
Franceschini Vincenzina, *maestra assistente*, v. Bava 30.

R. Scuola di Commercio

Via Saluzzo 55.

Unica Scuola governativa pubblica in Piemonte, dipendente dal Ministero di Agricoltura, Industria e Commercio. — Unita al R. Istituto Internazionale per RR. Decreti 23 ottobre 1884 e 21 agosto 1902. Il diploma di Licenza da questa Scuola dà diritto all'ammissione senza esami alle Scuole Superiori di Commercio di Genova, Bari e Venezia e all'Università Commerciale di Torino.

Direttore
Il Presidente del Consiglio del R. Istituto Internazionale.

Vice-Direttore
Ferreri cav. Giuseppe, v. Saluzzo 55.

Professori
Castellano avv. Giuseppe, *prof. di legislazione doganale*, v. Garibaldi 59.
Daniele Michele, *prof. di comput., ragion., aritmetica*, v. Saluzzo 63.
Ferreri Gius., 🚌, *prof. di storia e di geografia commerciale*, v. Saluzzo 55.
Formento Ett., 🚌, *prof. di merciol., storia nat. e matem.*, v. Mad. Cristina 47.
Schwarz Giacomo, *prof. di tedesco*, v. Venti Settembre 15.
Romand Alfonso, 🚌, ✱, *profess. di lingua francese*, v. Urbano Rattazzi 5.
Perotti Alfredo, 🚌, ispett. ferrovie, *prof. per le tariffe ferrov.*, v. dei Fiori 22.
Richeri Giac., *prof. d'inglese*, v. Alfieri 26.
Serazzi Eug., *prof. di calligr.*, c. Vittorio Emanuele II, 19.
Einaudi dott. Luigi, *prof. di economia e scienza del commercio*, c. Oporto 38.
Solari dott. avv. Gioele, *prof. di italiano e di geografia*, via Botero 4*bis*.
Raffo dott. Tancredi, *prof. di lingua e letteratura italiana*, v. Goito 6.
Peyretti dott. Franc., *prof. di aritmetica*, c. Valentino 9.
Cognetti De Martiis dott. Raffaele, *prof. di diritto commerc.*, v. Consolata 1.
Palomeque prof. D. Tereso, *prof. di lingua spagnuola*, corso Vinzaglio 19.

Collegio-Convitto Nazionale *Umberto I*

Via delle Scuole 1.

Consiglio d'Amministrazione.

Presidente
Rinaldi cav. prof. Bartolomeo, *Rettore*.

Consigliere provinciale delegato.
Cibrario avv. Giacinto, gr. uff. 🚌, Senatore del Regno, v. Mercanti 18.

Consigliere municipale delegato
Cavaglià cav. avv. Enrico, v. Consolata 6.

Consiglieri delegati governativi
Mondino comm. avv. Paolo Emilio, via Garibaldi 56.
Luino comm. prof. Giov., v. S. Donato 9.
Feraudi cav. avv. Clem., v. Galliari 7.
Piacenza Giovanni, *segretario*.

Officiali del Convitto.

Rinaldi cav. prof. Bartol., pred., *rettore*.
De-Filippi dott. Casimiro, *censore*.
De Alexandris teol. Luigi, *dirett. spirituale*.
Piacenza Giovanni, pred., *econ. cassiere*.
Ramonda dott. Giuseppe, *vice-economo*.
Savarro not. Giovanni, *vice-censore*.
Stella Alfonso, *istitutore-maestro*.
Gazzera Giovenale, *istitutore-supplente*.
Regis dott. Pietro, *id.*
Carbonara Vito, *id.*
Perzarossa not. Michele, *id.*
Gondolo Franc., *istitutore di compagnia*.
Reverdito Mario, *id.*
Oddone Francesco, *id.*
La-Padùla not. Umberto, *id.*
De-Bono Ballone Ignazio, *id.*
Criserà Annunziato, *id.*

Officiali addetti al Convitto

Mercandino dott. Franc., *medico-chirurgo*, c. Siccardi 7.
Ercole Domenico, *chirurgo-dentista*, via Mercanti 3.
Serra Franc., *scherma*, v. Maria Vitt. 23.

Ottino Gius., *ginnastica*, v. Beaumont 15.
Savarro tenente Giovanni, *esercizi militari*.
Tesio Giacinto, *ornato, paesaggio e figura*, v. Bonafous 6.
Vogliazzo Gius., *ballo*, v. Genova 2.
Stella Alfonso, *calligr.*, v. S. Agostino 12.
Quartero cav. Ant., *pianoforte*, v. Mazzini 46.
Daniele Edoardo, *flauto*, v. Mazzini 4.
Giovannetti cav. prof. M. e figlio, *violino*, v. Massena 31.

Scuola Normale Femminile Paregg. *Domenico Berti*

Corso del Valentino 30.

Presidente
Bongioannini comm. ing. Franc., *Regio Provveditore agli studi*.

Consiglieri
Boselli comm. Paolo, presid. del Consiglio Provinciale, v. Plana 11.
Il Sindaco di Torino.
Mattirolo comm. prof. Luigi, c. Vittorio Eman. II, 16.
Marro comm. dott. Antonio, v. Cernaia 40, *Consigliere eletto dal Governo*.

Ispettrici
Silvetti-Papa Emilia, v. Amed. Avogadro 11.
Giacomelli Luigia ved. Mottura, piazza Statuto 14.

Direttrice
Rolandi-Provale Teresa, via Principe Tommaso 30.

Insegnanti
Capello cav. prof. Andrea, p. Lagrange 1.
Lanza prof. Dom., 🚌, v. Pastrengo 15.
Bettazzi prof. Enrico, v. dei Fiori 19.
Berlia Giuseppe, c. S. Maurizio 19.
Rossi prof. Carlo Gius., v. Mazzini 45.
Voglino prof. Pietro, v. Gioberti 40.
Virgilio prof. Franc., v. Po 48.
Bragagnolo prof. Gio., v. S. Quintino 22.
Formento prof. Ettore, 🚌, via Madama Cristina 47.
Varetto prof. cav. Luigi, c. Siccardi 53.
Toldo prof. Pietro, v. Giusti 3.
Chiora Maria Vittoria, c. Valentino 40.
Lora Carlotta, c. Re Umberto 10.
Quattrocolo Gianolio Teresa, v. Maria Vittoria 52.
Bertotti Teresa, v. Gioberti 23.
Peyron-Velleda, v. Saluzzo 53.
Barale-Osasco Maria, c. Siccardi 57.
Calissano Beatrice, v. Garibaldi 19.
Galleani Carolina, via Moncalieri 29.
Rostagni Marianna, c. Vitt. Em. II, 76.
Colla Bianca, corso Siccardi, 51.
Borsarelli-Tommasina Matilde, v. Madama Cristina 26.
Osasco Elodia, c. Valentino 9.
Richetta Ernesta, v. Nizza 19.
Dagasso Battistina, v. Gioberti 36.
Guglielmone Maria, v. Sagliano 3.
Crotto Clara, v. Saluzzo 9.
Viriglio Luigia, v. Massena 38.
Ungherini Ada, v. Valperga Caluso 19.
Testa Margherita, v. Princ. Tommaso 3.

R. Scuola Normale Femminile di educazione fisica

23 - Corso Re Umberto - 23.

Questa Scuola approvata, con R. Decreto 13 novembre 1890, è istituita presso la Società Ginnastica di Torino. - La Commissione di vigilanza è composta di due Delegati del Ministero della Pubblica Istruzione, dei quali uno sarà Presidente della Commissione, di un delegato del Municipio e di un delegato della Società Ginnastica finchè la Scuola si terrà nella sua palestra.

I Membri della Commissione durano in carica per un triennio e possono essere riconfermati.

Consiglio di vigilanza

Presidente
Rossi prof. comm. Pietro, R. Provvedit. agli studi in riposo, v. Goito 15.

Membri
Regis ing. cav. Domen., *delegato governat.*, c. Vitt. Eman. II, 58.
Biscaretti di Ruffia conte Roberto, *deleg. munic.*, piazza Cavour 8.
D'Ovidio prof. comm. Enrico, *deleg. della Società Ginnastica*, c. Oporto 30.
Cavalli Cesare, *segretario*, v. Nizza 71.

Personale insegnante

Bertoni prof. cav. Giuseppe, *Direttore ed insegnante di ginnastica teorica e pratica*.
Bovero dott. Alfonso, *insegn. di anat., fisiologia e igiene*, v. Saluzzo 42 *bis*.
Pachner prof. Michele, *insegnante di canto corale*, v. Venti Sett. 27.
Revelli Enrichetta, *maestra assist. e segret.*, v. Galliari 12.

LA DOMENICA DEI FANCIULLI
ANNO V
Giornale Settimanale illustrato a colori
DIRETTRICE:
LUISA SCLAVERANO, Maestra
Collaboratrici e Collaboratori sceltissimi
Abbonam. annuo: L. 5. - *Numero separato:* Cent. 10. - *Numeri di saggio a richiesta.*
Presso la Ditta G. B. PARAVIA e C., vie Garibaldi 21-23 e Arsenale 29.

Scuole Municipali.

Istituti Secondari femminili
della Città di Torino.

Istituto Professionale Maria Laetitia.
Via Mercanti 12.

Quest'Istituto è destinato alle giovinette che intendono abilitarsi all'esercizio di certe arti, professioni, azienda commerciale, lavori di cucito, ricamo, disegno, con una scuola di disegno per le operaie ricamatrici.

Sopraintendenti scolastici

Follini cav. uff. Carlo, v. S. Massimo 42.
Usseglio cav. avv. Leopoldo, v. Genova 3.

Sopraintendente artistico

Bistolfi cav. Leonardo (dimissionario), via Bonsignore 3.

Ispettrici

Coppa-Martinetti Rosa (Pianezza).
De Bellegarde-Calandra Dina, v Assietta 24.
Ferrari di Castelnuovo marc. Felicita, via Bogino 20.
Occella-Trinchero Ildegarde, v. Bonafous 2

Direttrice

Quattrino Teresa, p. Gran Madre di Dio 12.

Insegnanti

Bedeschi Mario, v. S. Teresa 2.
Berlese Lucinda, c. S. Maurizio 63.
Biffignandi-Porta Maria, v. Venti Sett. 62.
Bogani Edvige, c. Reg. Margherita 180.
Boine Petronilla, v. S. Chiara 1.
Bonomi Teresa, pal. Carignano.
Bonicelli dott. Maria, v. Po 43.
Bouteiller Lisa Vittorina, v. Cavour 3.
Bruno Giuseppina, v. Genova 12.
Bruno-Carena Pulcheria, v. Urb. Rattazzi 3.
Bruno-Rognone Carolina, v. Genova 12.
Cauda Giuseppina, c. Vitt. Em. II, 94.
Ciaccio Lisetta, v. S. Tommaso 26
Ferrante-Zola Amalia, via S. Quintino 20.
Ferrero Giuseppina, v. Montebello 21.
Filippi Anna, v. Silvio Pellico 17.
Furno Albertina, v. S. Teresa 16.
Gaggero Rosa, v. Venti Settembre 62.
Gaja-Richetti Clara, v. Ospedale 20.
Gaja Francesca, v. Ospedale 20.
Gallarati Anna, c. Vinzaglio 7.
Grossi can. Gio., v. Milano 3.
Lanza Felicina, v. Andrea Provana 5.
Maddio Serafina, c. Princ Oddone 63.
Magnani-Numay Camilla, c. Princ. Oddone 45.
Martini Enrica, v. Levanna 9.
Migliau Jachia Elisa, v. Venti Sett. 56.
Monetto Francesca, v. Po 55.
Pastore Amalia, v. Arsenale 36.
Ravizza Annalena, v. Princ. Tomm. 21.
Resta Camilla, v. Massena 3.
Richelmy Clelia, v. Ospedale 19
Roggero Teresa, v. Barolo 25.
Rolando Antonietta, v. S. Teresa 19.
Rubiola Petronilla, v. Montevecchio 11.
Segre Rosetta, v. Corte d'Appello 2.
Smeriglio Ern. Dom., p. Carlo Em. II, 8.
Zola prof. Lorenzo, v. S. Quintino 20.

Assistenti

Bonomi-Pianta Carlotta, v. Bogino 15.
Bossone-Rava Carolina, v. Assarotti 6.
Gariglio Anna, v. Venti Sett. 15.
Vayno-Ramelli Delfina, v. Cernaia 28.

Istituto letterario Margherita di Savoia
Via della Cittadella 1.

Lo scopo essenziale di questo Istituto è di perfezionare l'istruzione e l'educazione delle fanciulle che abbiano compiute le scuole complementari.

Sopraintendenti

Mantovani prof. cav. Dino, c. Oporto 40.
Brayda ing. cav. Riccardo, v. Cernaia 38.

Ispettrici

Ceriana-Geisser Maria, v. Pr. Amedeo 34.
Occella-Trinchero Ildegarde, v. Bonafous 2
Rinaudo-Coletti Maria Emma, v. Brofferio 3

Direttrice

Fava-Parvis Giulia, c. Valentino 40.

Insegnanti

Bartoli Alisa, v. Giulio 12.
Baudino-Cesali Giuseppina, v. Venti Sett. 9.
Borsarelli Onorina, v. Giulio 12.
Bossone Clemenza, v. Venti Settembre 27.
Cassina Antonietta, v. Legnano 31.
Cauda Giuseppina, c. Vitt. Em. II, 94.
Cavalla Giuseppe, v. Bonafous 7.
Fabbro Tommaso, v. Assarotti 15.
Faggiani Delfina, v. Po 43.
Galleani Carolina, v. Moncalieri 29.
Galli Adele, v. S. Domenico 28.
Gervasio-Macina Luisa, v. Bogino 4.
Giuliano Angiolina, v. Donati 14.
Grossi can. Gio., v. Milano 3.
Inz Emilia, p. Palazzo di Città 5.
Marchisio-Delfino Clotilde, v. Melchiorre Gioia 9.
Masserano Gemma, v. Mad. Cristina 12.
Osasco-Barale Maria, c. Siccardi 57.
Parrocchia Enrichetta, v. Maria Vitt. 51.
Pavese Luigi, c. Duca di Genova 45.
Reta Gabriella, c. Vitt. Em. II, 67.
Ricotti cav. Mauro, v. Rosine 12.
Rossi-Canuto Adele, v. Baretti 18.
Rubiola Petronilla, v. Montevecchio 11.
Tortore Teresa, c. Vitt. Em. II, 40.

Scuola serale di commercio
Via Princ. Amedeo 19.

Comitato di vigilanza

Presidente

Rinaudo comm. prof. Costanzo, assess., via Brofferio 3.

Membri

Delbondio Libero.
Foa comm. Benedetto.
Leumann ing. Erm., c. Vitt. Em. II, 82.
Fiorio cav. Cesare, v. Garibaldi 13
Poccardi cav. avv. Eug., c. Vitt. Em. II, 64.
Rossi comm. avv. Teof., c. Vitt. Em. II, 44.

Direttore

Giroldi Luigi, v. Po 3.

Insegnanti

Armissoglio ing. Luigi, c. Duca Genova 3.
Aschieri ing. Tommaso, v. Scuole 10.
Arnaud prof. Vitt., v. Princ. Tommaso 20.
Bergoglio prof. G. B., v. S. Franc. Paola 43.
Chiara prof. Bernardo, v. Groppello 20.
Caramello prof. Gius., Val S. Martino 205.
Corbelli prof. Edgardo, v. Montevecchio 11 *b*
Fassini prof. Sesto, v. Juvara 10.
Malagodi cav. prof. Evar, v. Garibaldi 13.
Momigliano avv. Adolfo, v. Massena 5.
Ottino prof. Leopoldo, v. Mazzini 54.
Pareto prof. Pier Angelo, v. Garibaldi 59.
Rossi avv. Angelo, v. Berthollet 8.
Salsotto prof. Gius., v. Sagliano 2.
Tamagnone prof. Gio., v. Sacchi 24.
Tonso prof. Gio., v. Garibaldi 53.

Istituto professionale operaio
Corso S. Maurizio 8.

Consiglio Direttivo.

Presidente

Il Sindaco di Torino.

Vice-presidente

Brayda cav. ing. Riccardo, v. Cernaia 38.

Segretario

Sincero ing. Franc. v. Napione 4.

Membri

Castagno Domenico, p. Carlo Felice 16.
Diatto ing. cav. Vittorio, v. Arsenale 10.
Fortina Giovanni, v. Gioberti 73.
Molineri cav. prof. Gius., v. Mazzini 29.
Negri cav. uff. prof. Pasquale, v. Fiori 90.
Pioda rag. Ernesto, v. Pisa 40.
Reycend comm. ing. Ang., istr. Moncalieri 107.
Rotondi prof. cav. Ermen., c. Valentino 38.
Rossi Angelo, senat., v. S. Dalmazzo 23.
Rubino Edoardo, v. Napione 7.

Direttore

Verrotti ing. Ignazio, v. S. Franc. Paola 38.

Vice-direttore e segretario

Caudera prof. Baldass., v. Ett. Sonnaz 14.

Sezione I.

Scuola di arti e mestieri

Bollea dott. Luigi, v. Mazzini 54.
Bornati ing. Clemente, v. Berthollet 12.
Caudera prof. Baldassarre, pred., v. Ettore Sonnaz 14.
Ceresa ing. Carlo Ang., v. Legnano 30.
Crescini prof. Ezio, v. Pietro Micca 20.
Guidazio dott. Giacomo, v. Ormea 21.
Marocco Carlo, v. S. Massimo 12.
Navone cav. Gius., c. Regina Margh. 127.
Operti ing. Carlo, c. Reg. Margherita 148.
Palenzona Pietro, v. Barbaroux 29.
Peruglia ing. Silvio, c. Oporto 36.
Rigazzi prof. Alfredo, v. Ormea 4.

Sezione II.

Scuole serali di disegno

Corsi superiori.

A) *Corso di disegno industriale*

Bonicelli ing. Enrico, v. S. Giulia 45.
Bottasso dott. Matteo, v. Arsenale 36 *bis*.
Ceresa ing. Ang. Carlo, v. Legnano 30.
Col prof. Ferd., v. Duch. Jolanda 7.
Ghiotti cav. ing. Ernesto, v. Vanchiglia 42.
Pepione ing. Enrico, pred. v. Sacchi 24.
Peruglia ing. Silvio, predetto, c. Oporto 36
Varetto cav. Luigi, c. Siccardi 43.

B) *Corso di disegno d'ornato e figura*

Argenti prof. Silvio, v. della Zecca 34.
Bonfiglioli prof. Luigi, p. Vitt. Em. I, 10.
Guarlotti prof. Giov., v. Botero 8.

C) *Corso di plastica*

Belli comm. prof. Luigi, v. Bonafous 3.

Corso preparatorio.
dipendente dall'*Istit. profess. operaio*

Scuola Aurora, v. Ponte Mosca 26.

Direttore disciplinare

Pertusi Luigi, v. S. Chiara 35.

Insegnanti

Berlia prof. Luigi, c. S. Maurizio 39.
Berlia prof. Gius, c. S. Maurizio 19
Boschetti prof. Michelang., v. Campana 1.
Carrera prof. Gius., v. Ponte Mosca 51.

Scuola Dora, v. Porta Palatina 35.

Direttore disciplinare

Gagnotto Gius., v. Ponte Mosca 23 *bis*.

Insegnanti

Berlia prof. Gius., pred. c. S. Maurizio 19.
Boschetti prof. Michel., pred., v. Campana 1
Morra ing. Carlo, v. S. Teresa 15.
Pavese prof. Luigi, c. Duca di Genova 45.

Scuola Monviso, c. Oporto 3.

Direttore disciplinare

Ferrari-Pietrogiorgi prof. cav. Achille, v. S. Quintino 5.

Insegnanti
Fava prof. Nicola, v. S. Teresa 18.
Genta prof. Alfieri, v. Parini 10.
Mainetti ing. Fabrizio, v. S. Secondo 15.
Operti ing. Carlo, pred., c. Reg. Margh. 148.
Porporato prof. Giacinto, c. Vitt. Em. II, 92
Rigazzi prof. Alfredo, v. Ormea 4.
Scarsi prof. Giov., v. Amed. Avogadro 11.

Scuola G. A. Rayneri, c. Valentino 28.
Direttore disciplinare
Brizio Giov. Batt., v. Goito 4.
Insegnanti
Gallino prof. Enrico, c. S. Maurizio 71.
Manino ing. Gio., v. Valperga Caluso 17.

Scuola F. Sclopis, v. Carmine 25.
Direttore disciplinare
Saffirio cav. Andrea, v. Carmine 2.
Insegnanti
Carlucci prof. Rocco, v. Vanchiglia 27.
Truffo prof. Antonio, v. Saccarelli 49.

SEZIONE III.
Scuola di chimica Cavour
Insegnanti
Fino prof. Vincenzo, v. Arsenale 33.
Porro dott. Benedetto, via del Deposito 5.
Assistenti
Rolfo Giulio, c. Vitt. Eman. II, 96.
Zeppegno Alcide, v. Lanzo 50.

Istituto Musicale della Città di Torino
Giuseppe Verdi
dipendente dal Municipio
Preside
Palestrino comm. avv. Paolo, *assess. delegato dal Sindaco*, v. Massena 4.
Membri del Consiglio direttivo
Depanis comm. avv. Gius., p. S. Carlo 2.
Gioberti avv. comm. Emilio, v. Alfieri 24.
Tamagno comm. Franc., c. Siccardi 71.
Ceriana cav. ing. Arturo, v Principe Amedeo 34.
Palestrino comm. avv. Paolo, predetto.
Fassati di Balzola marchese Evasio, via Cavour 30.
Gromis di Trana cav. Gualberto, via Montevecchio 22.
Olivieri di Vernier conte Deodato, via Bogino 18.
Segretario
Bava prof. Oreste, c. Princ. Oddone 12.

Liceo Musicale *G. Verdi*
Via Rossini 8.
Depanis avv. comm. Gius., predetto, *delegato dal Sindaco.*
Bolzoni maestro cav. Giovanni, *Direttore*, v. Garibaldi 3.
Migliara Eldrado, *Ispettore*, Borgo Medioev.
Corpo insegnante
Arietti prof. Gius., *insegnante d'italiano*, v. Vanchiglia 18.
Betti-Navone Carolina, *insegnante d'arpa*, p. Vitt. Eman. I, 4.
Bolzoni cav. Gio., *insegnante di contrapp., fuga e composizione.*
Bouinsegni Romeo, *insegnante di oboè*, via S. Francesco da Paola 10 *bis*.
Ciccotti Armando, *insegnante di clarino*, v. Vanchiglia 4.
Ciofalo Vinc., *insegn. di tromba*, v. Nizza 5.
Collino Feder., *ins. d'armonia*, v. Nizza 5.
Cuneo Franc. Ang., *insegn. di contrabasso* v. Po 27.
Da Venezia Franco, *insegn. di pianoforte principale*, v. Pietro Micca 10.
Del Marchi Faust, *insegn. di solf e canto corale*, v. Mazzini 52.
Fontana Carlo, *ins. corno*, c. Vitt. Em. II, 29.
Gaviani Mario, *insegnante di violino*, via Principe Amedeo 14.
Grossi Samuele, *insegn. di violoncello*, piazza Vittorio Emanuele I, 1.
Longhi Luigi, *ins. di flauto*, v. M. Vittoria 27.
Orefici Alberto, *ins. fagotto*, v. Venti Sett. 46.
Pifferi Luigi, *insegn. di violino*, v. Bava 1.
Perigozzo Lorenzo, *insegnante di pianof. compl.*, c. S. Maurizio 71.
Ranieri Enrico, *insegn. di violino*, v. Po 20.
Remondi cav. Rob., *ins. d'organo*, corso Principe Oddone 12.
Simonetti Gius., *insegn. di pianof. compl.*, Alpignano.

Orchestra Municipale
Liceo Musicale.
Depanis comm. avv. Gius., *deleg. dal Sindaco*
Migliara Eldrado, *Ispettore.*

Corpo di Musica Municipale
Via Arsenale 11.
Palestrino comm. avv. Paolo., *delegato dal Sindaco.*
Vaninetti cav. Giuseppe, uff. d'Accademia franc., *Maestro Direttore*, c. S. Martino 2.
Andruetto Franc., *Ispett.*, v. Rossini 15.

Tipografia G. B. PARAVIA e C. TORINO Via Arsenale, 29 *Telefono 142*
Premiata coll'unico Grande Diploma all'Esposizione di Parigi 1900.
Fornita di nuovo ed abbondante materiale, stampa a favorevolissime condizioni qualsiasi Lavoro Commerciale, Moduli, Registri, Intestazioni lettere per Banche ed Amministrazioni, Opere di lusso ed economiche, Dispute, ecc. — Specialità per Circolari, Menus, Calendari, Cartelli illustrati con stampa a tre colori, vera concorrenza alla litografia.

INSEGNAMENTO PRIMARIO

Scuole Municipali.

Commiss. permanente d'istruzione
Presidente
Viola comm. avv. Secondo, Senatore, Sindaco.
Vice-presidenti
Albertini cav. uff. Giac., *ass. per l'istruzione primaria.*
Rinaudo comm. prof. Costanzo, *assess. per l'istruzione secondaria.*
Membri
Balsamo-Crivelli prof. Gustavo.
Cagno avv. Gio. Battista.
Capra cav. Francesco.
Carle avv. comm. Giuseppe, senatore.
Cavaglià avv. cav. Enrico.
Daneo avv. comm. Edoardo.
Dumontel comm. Federico.
Fontana comm. avv. Leone, senatore.
Ghiotti prof. comm. Candido.
Gioberti avv. comm. Emilio.
Lombroso prof. comm. Cesare.
Luino comm. prof. Giovanni.
Mattirolo comm. prof. Luigi.
Naccari comm. prof. Andrea.
Reycend ing. comm. Angelo.
Ricci des Ferres avv. bar. Carlo.
Rossi senatore Angelo.
Usseglio cav. avv. Leopoldo.

Direzione Centrale
delle **Scuole Elementari Municipali**
Via Corte d'Appello 1, scala 4ª, p. 3.
Direttore generale
Ambrosini cav. prof. Antonio, corso Vittorio Em. I, 40.
Ispettore
Zaccaria prof. Ang., v. Ettore de Sonnaz 4.
Ispettore della ginnastica.
Isacco Onorato, v. S. Domenico 5.

Deputati di vigilanza
Ispettrici, Direttori ed Insegnanti
delle **Scuole Elementari Municipali**
per l'anno 1903-1904.

Scuole urbane.
1. — **V. Alfieri**, via Susa.
Deputato di vigilanza.
N. N.
Ispettrici
Aubert Ernesta, v. Giacinto Collegno 28.
Bellono Flavia, c. Principi d'Acaia 22.
Solaro Paolina, strada di Francia 30.

a) SEZIONE MASCHILE
1ª Classe Gamarra Guglielma Maria, c. Princ. Oddone 43.
» Wehmeyer Maria Virginia, v. Principi d'Acaja 14.
2ª classe Fulcheri Eugenia, v. Drovetti 6.
» Gamarra Giovanna, c. Principe Oddone 43.
» Levi Garda Enrichetta, v. S. Teresa 15.
3ª classe Debernardi Anna, Strad. di Franc. 37.
» Gallo Triccò Emma, c. S. Martino 4.
4ª classe Prato Francesco, v. Cibrario 47.
5ª classe Ferrero Mario, v. Cibrario 12.

b) SEZIONE FEMMINILE
1ª classe Gamarra Maria, c. Princ. Oddone 43.
» Rebuffi Maria, v. Boncheron 8.
2ª classe Lanfranchini Gaffodio Emma, via S. Donato 12.
» Borgna Pagliani Adalgisa, v. Vassalli Eandi 9.
3ª classe Trinchieri Filippi Felicita, c. Vitt. Em. II, 110.
» Giusiano Adele, v. Amed. Avog. 19.
4ª classe Magnani Giulia, c. Princ. Oddone 45.
Maestro a disposizione
Mazzia Giovanni, c. Oporto 59.

2. **Aurora**, via Ponte Mosca 26.
Deputato di vigilanza
Rossi Angelo, senat., v. S. Dalmazzo 23.
Ispettrici
Gilardini-Alasia Matilde, v. Palazzo Città 3.
Ferrari-Rossi Andreina, barr. di Lanzo.
Vaccarino-Gianoli Giuseppina, v. San Domenico 1.
Direttore
Pertusi prof. Luigi, v. S. Chiara 35.

a) SEZIONE MASCHILE
1ª classe. Gachet Emma, v. Ponte Mosca 26.
» Ollivero-Cassulo Maria, v. Ponte Mosca 26
» Fontana Ida, v. Volta 5.
» Alpozzo Leonilda, v. Venti Sett. 65.
» Bosco Anna, c. Oporto 30.
» Serono Maria, v. Ponte Mosca 26.
2ª classe Muratore Marta, v. Accademia Albertina 23.
» Barberis Ottavia, c. Oporto 51.
» Quattrocolo Luisa, v. Ponte Mosca 26.
» Magnetti Anna (suburbana) *reggente*, c. Vitt. Em. II, 60.
» Bremonte Clemenza, v. Giulio 14.

2ª classe. Aubert Enriche... Bancompagni.

3ª classe Raschio Vianino Candida, p. Em. Filiberto 3
» Serramoglia Adele, v. Ponte Mosca 25
» Sorisio Corinna, v. Saluzzo 42.
» Coccone Vittoria, v. Napione 8.
» Grillo Amalia, v. S. Chiara 8.
» Bignolo Margherita, v. Ariosto 1.
» Roncaroli Libera, v. S. Chiara 25.
4ª classe. Pacetti Attilio, v. Perrone 8.
» Marocchetti Carlo, c. Regina Margherita 153.
» Lupo Vittorio, v. R. Parco 370.
5ª classe. Vergano Pietro, v. Basilica 3.
» Collo Bartol., v. Quattro Marzo 2

b) Sez. femminile, v. Chivasso 2

1ª classe. Francone Luisa, v. Saluzzo 53.
» Alotti Clementina, c Regina Margherita 142.
» Costa Candida, v. Ponte Mosca 23.
» Bolognino Beatrice, v. Garibaldi 18.
» Oxilia Giuseppa, v. Passalacqa 1.
» Bovero Ilaria, v. Saluzzo 42 *bis*
2ª classe. Motta Clara, v. S. Chiara 52.
» Astuti Celestina, v. Roma 32.
» Battegazzorre Maria, v. Mazzini 40.
» Francone Maddalena, v. Saluzzo 53.
» Cardis Ester, v. Venti Sett. 79.
» Strola Guglielma, c. Vinzaglio 75.
3ª classe. Triverio Carolina, v. Ponte Mosca 10.
» Veggiotti Romana, v. S. Donato 2.
» Borgogno Actis Ottavia, v. Venti Sett. 54.
» Appiotti Luisa, v. Mercanti 38.
4ª classe. Cassino Maria, v. S. Tommaso 6.
» Benso Rosa, Palazzo Carignano.
» Massara Eugenia, v. Carlo Alb. 18.
5ª classe. Costa Maria, v. Ponte Mosca 23.

c) Succursale **Corso Vercelli.**

Classe Femminile

1ª classe Roux Ernesta Francesca, v. San Secondo 15.

d) Succursale **Barriera di Lanzo**

Classi maschili

1ª classe. Magnetto Olivieri Maria, barr. di Lanzo (casa daziaria).
2ª classe. Meda Beatrice, c. S. Martino 2.

Inili

di Campagna 130.
ta, v. Alfieri 26.

, v. Galvani 7.

Deputato di vigilanza

Luino comm. prof. Gio., v. S. Donato 9.

Ispettrici

Sola-Mina Federica, c Princ. Oddone 81.
Castellari-Garneri Celina, str. Francia 21.

Direttore

De Giorgis Antonio, c. Vinzaglio 11.

a) Sezione maschile

1ª classe. Poracchia Musso Teresa, v. Cibrario 9.
» Bogani Giovanna, c. Regina Margherita 180.
» Martini de Gioannini Clara, v. Giovanni Somis 19.
» Cagnis di Castellamonte Emma, strad. di Casale 210.
2ª classe. Gilardi Vittoria, c. S. Martino 3.
» Bertoglio Fontana Luisa, v. San Donato 1.
» Bonaudo Ardizzone Giulia, corso Princ. Oddone 45
3ª classe. Tallia Angela Maria, c. Principe Oddone 83.
» Rubatto Giuditta, v. Magenta 57.
» Dell'Erba Caterina, c. Oporto 44.
4ª classe. Passerini Carlo, strad. di Francia.
» Arena Giovanni, v. S. Donato 15.
5ª classe. Mussatto Bernardo, v. S. Donato 45.

b) Sezione femminile

1ª classe. Bussolino Emilia, v. S. Chiara 31.
» Cerovetti Carolina, c. Princ. Oddone 12.
» Gallarati Efisia, v. Garibaldi 44.
2ª classe. Oxilia Anna 1ª, v. Passalacqua 1.
» Gay-Fasciotti Aminta, v. Cibrario 22.
3ª classe. Griva-Bonaudo Carmela, c. Princ. Oddone 45.
» Marconetto Musso Carmela, corso Princ. Oddone 45.
» Silombra Angelica, v. Passalacqua 11.
4ª classe. Campi Lessona Clelia, v. Duchessa Iolanda 6.
» Ruffino Martinotti Luigia, v. Goffredo Casalis 53.
5ª classe. Occelli Chiabodo Maria, v. Passalacqua 10.

4. **Consolata**, v. Ariosto 1.

Deputato di vigilanza

Bolmida cav. avv. Carlo, v. Milano 1.

Ispettrici

Vigna-Davicini Gemma, v. S. Chiara 15.
Bolmida-Rosso Palma, v. Milano 1.
Saladino-Corsini Laudomia, v. Bellezia 4.

Direttore

Gagnotto Giuseppe, v. Ponte Mosca 23*bis*.

a) Sezione centrale maschile

1ª classe. Costa Vittoria, v del Carmine 4.
» Morano Alasia Clara, v. S. Chiara 33.
2ª classe. Bruno Luisa, c. Reg. Margherita 134.
3ª classe. Quaranta Maria, v. S. Chiara 60.
» Regaldi Ada, v. Mad. Cristina 49.
4ª classe. Gonella Giuseppe, v. Corte d'Appello 2.

b) Sezione centrale femminile

1ª classe. Ferrero Anna, v. Orfane 8.
» Maero Luisa, v. Garibaldi 37.
2ª classe. Gallo-Bocca Luisa, v. Giulio 12.
» Leone Morelli Francesca, v. Santa Chiara 60.
3ª classe. Mollard Luisa, v. Assarotti 17.
4ª classe. Cravera Cesarina, v. del Carmine 4.

c) Succursale **Borgo Dora**

Classi maschili

1ª classe. Faccio Giovanna, v. Ponte Mosca 16.
2ª classe. Glena Carolina, corso Regina Margherita 127.
3ª classe. Montano G.B., v. S. Chiara 50.

Classi femminili

1ª classe. Bria Valenza Enrica, v. Ariosto 1.
2ª classe Cucotti Fichtner Antonia, p. Em Filiberto 8.
3ª classe. Rostagno Felicita, v. Stampatori 11.

d) Succursale v. S. Domenico.

Classi maschili

1ª classe. Vignolo-Albano Claudia, v. Giacomo Leopardi 17.
2ª classe. Bossi Angela Proba, v. Venti Sett. 97.
3ª classe. Rossi Adele, v. S. Chiara 10.

Maestri a disposizione

Zabaino Ermelinda, v. S. Domenico 34.
Folco Andrea, v. Mercanti 2.

5. **M. Coppino** (Crocetta).

Deputato di vigilanza

Denis comm. Agostino.

Ispettrici

Rignon Robilant contessa Maria, c. Peschiera 14.
Rignon Martini di Cigala contessa Irene, v. Carlo Alberto 43.

a) Sezione maschile

1ª classe. Presbitero-Terzago Orsola, v. Pastrengo 15.
2ª classe. Guglielmotto Colombo Sara, via Gioberti 48.
» Ravinale Reyneri Adele, corso Re Umberto 51.
3ª classe. Masera Giuseppa Carola, c. Peschiera 25.
» Sbrojavacca Palmira, v. Massena 38.
4ª classe. Costa Adolfo, c Peschiera 25.

b) Sezione femminile

1ª classe. Dasso Ermelinda, v. S. Secondo 25.
2ª classe. Scarsi Amiotti Luisa, v. Amedeo Avogadro 11.
» Bruno Celeste, v. Governolo 6.
3ª classe. Borgna Conti Marina, corso Re Umberto 30.

(*c* Classe mista

Sormani Ester, v. Sacchi 38.

6. **D'Azeglio**, v. Superga 7.

Deputato di vigilanza

Guyot comm. Vitt., Villa della Regina 38.

Ispettrici

Ferraris Diatto Giuseppina, v. Moncalieri officine).
Guyot Penati Irene, v. Villa Regina 38.
Parini-Galvano-Chirio Carolina, piazza Gran Madre di Dio 14.
Diatto-Delarue Francesca, p. Gran Madre di Dio 12.
Soldati Elena Virginia, v. Moncalvo 12

Direttore

Marchesa Luigi, v. Chieri 12.

a) Sezione maschile

1ª classe. Bonisconti-Rissoni Angela, p. Gran Madre di Dio 8.
» Napione Albina, v. Figlie Milit. 11.
» Narbona-Masoero Corinna, via Chieri 4
2ª classe. Bussolino Rosa, v. della Rocca 22.
» Ingaramo Luigia, v. Artisti 13.
3ª classe. Frè-Battaglio Luisa, v. della Rocca 4.
» Coccone Emilia, v. Napione 8.
4ª classe. Frè Luigi, v. della Rocca 4
» Dona Domenico, strad. di Casale 210.
5ª classe. Terrestre Pietro, v. S. Massimo 42.

b) Sezione femminile

1ª classe. Rocci Coero-Borga Giovanna, via Cardinal Maurizio 15
» Piccinini-Mariani Isabella, via Bava 6.
2ª classe. Scavarda Giuseppa, piazza Gran Madre di Dio 14.
» Flandin Rora Maddalena, v. Villa della Regina 7 *bis*.
» Tommasina Adele, v. Maria Vitt.ª 26.
3ª classe. Richeri Virginia, v. Po 27.
» Conterno Thelma, v. Verrua 3.
4ª classe. Oneglio-Azzurro Anna, p. Vittorio Emanuele I, 21.
» Valle Clementina, p. Gran Madre di Dio 4.
5ª classe. Quattrino Giuseppa, p. Gran Madre di Dio 12.
» Galliano Rosa, v. Superga 58.

c) Succursale **Borgo Rubatto**

Classi maschili

1ª classe. Offergeld Merlo Maria, c. Casale 46.
2ª classe. Benna Ernesta, v. Luciano Manara 6.
3ª classe. Taccone-Gerbi Cecilia, v. Monferr. 4.

Classi femminili

1ª classe. Silvano-Borgogno Angela, via Mazzini 34.
2ª classe. Fasolo-Galliano Giacinta, c. Casale 2.
3ª classe. Quattrino Maria Rosa, p. Gran Madre di Dio 12.

Maestro a disposizione

Savarro Marco, v. Valsalice 12.

La Domenica dei Fanciulli, Giornale settimanale illustrato a colori
Abbonamento annuo: L. 10.
Numero separato: Cent. 15.
Presso G. B. PARAVIA e C.

7. Monviso, V. Melchior Gioia 7.

Deputato di vigilanza

Geisser avv. cav. Alb., v. Arsenale 33.

Ispettrici

Litardi-Buniva Bice, v S. Anselmo 6.
Merlo-Reina Luisa, p. Vitt. Em. II, 16.
Geisser-Celesia di Vegliasco Maria Teresa, v. Arsenale 33.
Richelmy-Pesce Giuseppina, v dei Fiori 55.

Direttore

Viecca G. Ildebrando, v. Lagrange 16.

a) SEZIONE MASCHILE

1ª classe. Duployez Teresa, c Vitt. Em. II, 68.
2ª classe. Chiri Maria, v. Carlo Alb. 29.
» Gondolo Perino Clotilde, c. Vitt. Em. II. 40.
» Carena Ceresole Giuseppa, c. Re Umberto 42.
» Brunelli Gilardi Maria Ant. via Sacchi 18.
3ª classe. Reviglione-Mazza Teresa, v Gioberti 48.
» Mazzoleni Emilia, v. S. Quintino 45.
» Pistono-Miglio Francesca, via Cavour 14.
4ª classe. Allaria Domen., v. Pr. Tommaso 39.
» Ferrero Michelangelo, c. Siccardi 51.
» Mina Camillo.
5ª classe. Bottalo Baldassare, v. Venti Sett. 76.
» Scarsi Giov., v. Amedeo Avogadro 11.

b) SEZIONE FEMMINILE

1ª classe. Fulcheris Luisa, v. Drovetti 6.
» Borri-Rocco Irene, v. Melchior Gioia 10.
» Leardi-Rubiola Giulia, c. Duca di Genova 6.
2ª classe. Comino Cecilia, v. Arcivescovado 10.
» Gioda Margherita, v. Venti Sett. 64.
» Pastore Amalia, v. Arsenale 36*bis*.
3ª classe. Cairola Clementina, c. Oporto 2.
» Pianta Maria, palazzo Carignano. 5.
» Ravizza Annalena, v. S. Tommaso 21.
» Vigna Angela, c. Vitt. Em. II. 22*bis*.
4ª classe. Amerio Olimpia, v. Bricherasio 6.
» Bossone Luisa, v. Venti Settem. 27.
» Porta-Pollini Delfina, v. S. Quintino 33.
5ª classe. Duployez Anna, c. Vitt. Emm. II, 68.
» Balbo-Saraceno Gisla, v. Genova 18.

8. G. Pacchiotti, v. Bertola 8

Deputato di vigilanza

Molineri cav. prof. Gius., v. Mazzini 29.

Ispettrici

Carpano-Govone Matilde, p. Castello 18.
Palberti-Davicini Edvige, v. S. Chiara 15.
Bertetti-Engelfred Teresa, v. Venti Sett. 8.

Direttrice

Civallero Adele, c. Oporto 21.

a) SEZIONE MASCHILE

1ª classe. Aymerito Teresita, v. S. Teresa 11.
» De Giuli Clotilde, v. Lagrange 34.
» Tribaudino Francesca Ada, v. Mercanti 11.
2ª classe. Ferro-Trosel Teresa, v. S. Quintino 19.
» Masserano Enrica, v. Fabro 6.
3ª classe. Grisoni Romana, v. Cernaia 3.
» Virando Carolina, v. Cavour 7 *bis*
» Martini Enrichetta, v. Levanna 9.
4ª classe. Cossa Pietro, v. Botero 8
» Peyretti Antonio, v. Galliari 19
5ª classe. Nicola-Giordano Gius., v. Sacchi 2.
» Perotti Giovanni, v. S. Donato 1

b) SEZIONE FEMMINILE

1ª classe. Audenino Margh. 1ª, v. Cernaia 16
» Bono Elvira, v. Cernaia 21.
» Massaro Rosalia, v. Nizza 50.
2ª classe. Baratelli-Serra Amalia, v. Garibaldi 13.
» Mariani Emilia, v. Montebello 21.
3ª classe. Marino Caterina, v. Genova 1.
» Vassia-Bardone Elena, v. Brofferio 1.
4ª classe. Monti-Gianello Teresa, v. dell'Arsenale 40.
» Testore Adele, v. S. Chiara 50.
5ª classe. Anfossi Giuseppa, v. Roma 33.
» Zaccaria-Barberis Rosa, v. Ettore di Sonnaz 4.

9. Silvio Pellico, v. Mad. Cristina 102

Deputato di vigilanza

Negri cav. uff. prof. Pasquale, v. dei Fiori 90.

Ispettrici

Negri-Merletti Luisa, v. dei Fiori 90.
Fava-Parvis Giulia, c. Valentino 40.
Melisurgo-Vegezzi-Ruscalla Ida, v. delle Rosine 1*bis*.
Bucci Barbara in Monti Buzzetti, v. Nizza 76.

Direttore

Gallo cav. Gerolamo, v. Esposizione 35.

a) SEZIONE MASCHILE

1ª classe. Porta Antonietta, v. Pr. Tommaso 9.
» Provera Franc.ª, v. Mad. Cristina 84.
» Peradotto Lucia Agnese, v. S. Secondo 60
» Pastore-Gaieri Carl.ª, c. Valentino 37
» Coppier Alice.
2ª classe. Landi-Gerbi Celestina, v. Madama Cristina 63.
» Bogatto Paola, v. Mad. Cristina 61.
» Bocchino-Bouglia Costanza, via Saluzzo 48.
» Picco Emilia, c. Dante 25.
3ª classe. Marchisio-Calza Petronilla, v. Lagrange 10.
» Pighetti Giuditta, corso Galileo Galilei 60
» Valle Teresa, castello del Valentino.
» Gallo-Candeletti Adele, v. Esposizione 35.

4ª classe. Poesio Ferdinan.º, v. Pallamaglio 18.
» Sclaverano Giuseppe, v. dei Fiori 49.
5ª classe. Pezzana Ernesto, via Valperga Caluso 17.
» Marsengo Raimondo, v. Tiziano 45.

b) SEZ. FEMMINILE, v. Saluzzo 95.

1ª classe. Sclaverano-Arietti Luisa, via dei Fiori 49.
» Bosio-Ferro Angela, v. Ormea 76.
» Marello Rosa, v. Nizza 119.
» Mancio Margherita, v. dei Fiori 51.
2ª classe. Matta Carolina, v. Gioberti 45.
» Sossi-Quassolo Paolina, v. Mad. Cristina 77.
3ª classe. Valente Giuseppina, v. Bidone 18.
» Piantanida Beatrice, v. Saluzzo 44.
» Nicola-Caranzano Maria, via Genova 18.
4ª classe. Matis Elisabetta, v. Mad. Cristina 49.
» Pessoz-Mandrile Emilia, v. dei Fiori 20.
» Proglio-Baretta Francesca, v. Privata Lanza 2.
5ª classe. Colomberi Marianna, v. Baretti 5.

Succursale **via Monti**

CLASSI FEMMINILI

1ª Classe. Tamietti Maria, v. Princ. Tomaso 2.
2ª Classe. Sasso-Barra Lucia, v. Pio V 28.
» Mattana-Devià Giuseppa, v. Nizza 50.
3ª Classe. *Reggente.*

Insegnante a disposizione

Battaglia-Vicario Maria, v. dei Fiori 19.

10. Po.

Deputato di vigilanza

Piumato cav. Antonio, via della Rocca 20.

Ispettrici

Canaveri-Bonatti Amalia, v. Sagliano 3.
Camperi-Toso Gius.ª, v. Po 14.
Piumato-Marchisio Virginia, via della Rocca 20.
Airaldi-Gastaldi Carolina, v. S. Francesco da Paola 4.
Biscaretti di Ruffia-Ferrero, cont. Beatrice, p. Cavour 10.
Fubini-Fubini Anna, v. Princ. Amedeo 12.
Segre-Nizza Emilia, p. Vitt. Em. 16.

Direttore

Giroldi Luigi, v. Po 3.

a) SEZIONE CENTRALE MASCHILE
via Barolo 6.

1ª classe. Ottino-Cappa Armanda, v. Mazzini 54.
2ª classe. Alessio-Martinotti Margherita, via Barolo 7.
» Dusio Camilla, v. Rosine 15.
3ª classe. Tua-Rubini Antonia, v. Parini 10
» Coccone Clelia, v. Napione 8.
4ª classe. Vanzaghi Giovanni, v. Vanchiglia 1.
» Robatto Modesto, v. Vanchiglia 11.
5ª classe. Arietti Giuseppe, v. Vanchiglia 18.
» Polledro Stefano, v. Tarino 11.

b) SEZIONE CENTRALE FEMMINILE
v. Rossini 12*bis* e v. Barolo 8.

1ª classe. Cafasso-Cerva Caterina, v. Vanchiglia 20.
2ª classe. Stampini Maria, p. Vitt. Em. I, 10.
» Rolle-Pianezzola Erminia, v. Zecca 47
3ª classe. Ghianda Anna, v. Vanchiglia 10.
» Monetto Francesca, v. Po 55.
4ª classe. Cravero Clotilde, v. Vanchiglia 12.
5ª classe. Donat-Cattin-Monferrini Ermellina, p. Vitt. Em. I, 12.

c) Succursale, v. Riberi

CLASSI FEMMINILI

1ª classe. Marchisio Maria Luisa, v. Ospedale 45.
» Gazzera Emma, v. Bava 9.
2ª classe Merli Ernesta, v. Vanchiglia 6.

d) Succursale **v. Troia**

CLASSI MASCHILI

1ª Classe Fiandesio-Canavesio Giovanna, via Sacchi 4.
2ª Classe. Catone-Viecca Angela, p. Vittorio Em. I, 21.
3ª Classe. Gilli-Tribaudino Giuseppa, via Cavour 14.
» Picchio-Gonella Benedetta, via Rosine 8
4ª Classe. Revelli Ivanhoe, v. Valsalice 92.
» Ottino Leopoldo, v. Mazzini 54.
5ª Classe. Bruna Giuseppe, v. Saluzzo 32.

CLASSI FEMMINILI

1ª Classe. Barberis-Almasio Ernesta, via Zecca 12.
2ª Classe. Cortese-Ledermann Luisa, v. Tarino 2.
» Nobile Giovanna, v. Bogino 9.
3ª Classe. Allasia Elisabetta, v. Po 20.
4ª Classe. Avetta-Ravizza Nicolina, c. Vitt. Em. II, 16.
5ª Classe. Marchino-Giussani Paolina.

Insegnanti a disposizione

Demichelis Luigi, v. Po 20.
Demonte Carlo, p. Madama Cristina 23.
Demichelis-Baldioli Carlotta, v. Po 20.
Tabusso Adele, p. Vitt. Em. I, 16.

11. G. A. Rayneri, c. Valentino e v. Burdin

Deputato di vigilanza

Parato prof. comm. Anton., c. Re Umberto 17.

Ispettrici

Neyrone-Massa Amalia, v. Goito 2.
Ferrero De Gubernatis Ventimiglia march. Onorina in Ferrero d'Ormea e di Palazzo, v. Saluzzo 37.
Sacerdote-Fubini Lina, v. Goito 2.
Bizzozero-Brambilla Erminia, v. Campana 34.
Artom-Levi Giuseppina, v. Saluzzo 41.
Calandra-Calandra Luisa, c. Massimo d'Azeglio 40.

Direttrice

Baudino Natalina, c. Vitt. Em. II, 96

a) SEZIONE MASCHILE

1ª classe. Prevosti Teodolinda, c. Valentino 40.
» Sartori-Parmegiani Giuseppa, via Ormea 49.
» Paveri-Sacconi Maria, c. Valentino 34.
» Mei-Garnerone Ernesta, v. Silvio Pellico 24.
2ª classe. Fontana-Casati Caterina, via Mazzini 35.
» Guidazio Marietta Rosa, v. Ormea 21.
» Ferrero-Virando Teresa, v. Cavour 4.
» Torasso Angela, c. Valentino 37.
3ª classe. Destefanis-Depaoli Luisa, v. Carlo Alberto 33.
» Torretta Ester, v. Princ. Tommaso 50.
» Manca Ida, c. Valentino 29.
» Valdata Margherita, via Principe Tommaso 7.
4ª classe. Pavesio Gabriele, via Madama Cristina 59.
» Ramondo Giuseppe, v. S. Franc. da Paola 37.
» Demichelis Filippo p. Carlo Felice 14.
5ª classe. Mandina Carlo, v. dei Mille 52.
» Grammatica Guiscardo, v. Madama Cristina 47.
» Brino Raimondo, v. Nizza 121.

b) SEZ. FEMMINILE, v. Burdin 23

1ª classe. Moretta Ernesta, v. Mad. Cristina 63.
» Morgando-Altare Teresa, via Ormea 6 *bis*.
» Camilla Paolina, v. Princ. Tommaso 30 *bis*.
» Perelli Speranza, v. Orto Botanico 30.
2ª classe. Tommasina Ester, v. Mad. Crist. 26.
» Bellino Pellegrino Gabriella, corso Vitt. Emanuele II, 60.
» Cappello Francesca, v. Massena 5.
» Garnerone Adele, v. Silvio Pellico 24.
3ª classe. Giuliani Ester, v. Orto Botanico 24.
» Bertolino-Barberis Luisa, v. Carlo Alberto 35.
» Berutti-Ternavasio Ester, v. Silvio Pellico 16.
» Musso-Cavallo Estella, via Silvio Pellico 24.
4ª classe. Pugnani Emma, v. dei Fiori 22.
» Giachetti-Aghemo Anna, via Baretti 24 *bis*.
» De Gaspari Olimpia, c. Dante 41.
5ª classe. Pollini Demetria, v. Po 37.
» Palazzo Agnese, v. Nizza 43.
» Revelli Maria, v. Galliari 12.

Insegnanti a disposizione

Anrò Agostino, v. Mazzini 44.
Chevalier Clementina, v. Mad. Cristina 63.

Supplente ordinario

Craveri Angelo, v. S. Franc. da Paola 38.

12. **G. A. Rayneri**, v. Saluzzo 24.

Direttore

Brizio G. B., v. Goito 4.

a) SEZIONE MASCHILE

1ª classe. Oderio Amalia, v. S. Anselmo 21.
» Prevosti Maddalena, c. Valentino 40.
2ª classe. Della Valle-Della Santa Amalia, c. Valentino 13.
» Silva-Rolfo Gemma, v. Sacchi 14.
3ª classe. Billia Ida, v. Silvio Pellico 5.
» Gargano Gabriella, v. Sant'Anselmo 16.
4ª classe. Strumia Giovenale, piazza Madama Cristina 5.
5ª Classe. Pozzi G. Alessandro, v. Thesauro 8.

b) SEZ. FEMMINILE, v. Galliari 4 *bis*.

1ª classe. Majorino-Ponzio di S. Sebastiano Cristina, v. Saluzzo 3.
» Ghersi Antonietta, v. Carlo Alb. 29.
2ª classe. Bonetto Amalia, v. S. Secondo 16.
3ª classe. Debernardi Geltrude, via Silvio Pellico 2.
4ª classe. Milanesio Cocchiello Giuseppa, via Nizza 17.
5ª classe. Nicola-Sola Cristina, v. Madama Cristina 37.

Insegnante a disposizione

Galizia-Viecca Eugenia, v. Montebello 17.

13. **Riccardi di Netro**, v. Montecuccoli.

Deputato di vigilanza

Pozzi cav. uff. Tancredi, v. Giannone 5.

Ispettrici

Badini Confalonieri De La Forest Bianca, c. Re Umberto 8.
Musso Antonia v. Tealdi, c. Oporto 19.
Conelli-Serafini Laura, v. Montevecchio 4.

Direttore

Borgna cav. Giuseppe, v. Garibaldi 57.

a) SEZIONE MASCHILE

1ª classe. Gera Bardone Giovanna, v. Cernaia 22.
» Camandona Eugenia, v. S. Quintino 36.
2ª classe. Olivetti Emilia, p. Solferino 6.
» Griva-Torretta Maria, v. Juvara 18.
3ª classe. Rabiola Maria, c. Oporto 47.
» Guarlotti-Rossi Serafina, v. Botero 8.
4ª classe. Ratti Carlo, v. Cernaia 28.
» Regis Maurizio, v. Drovetti 6.
5ª classe. Chiara Bernardo, v. Groppello 20.
» Mantaut Leonardo, v. S. Domenico 34.

b) SEZ. FEMMINILE, v. Donati 16.

1ª classe. Chiara Giuseppa, v. Massena 18.
» Lora Giulia, c. Re Umberto 10.

2ª classe. Brinatti Chiara Adele, v. Massena 18
» De Martini-Manassero Giuseppa, v. Donati 2.
» Pezzi Felicina, v. Garibaldi 53.
3ª classe. Gianolio Giusiano Rosa, v. Amedeo Avogadro 19.
» Sacchi-Guggi Alcea, v. Magenta 57.
4ª classe. Rosa Gioda Luisa, v. Venti Settembre 64.
» Magnetti-San Giovanni Amalia, v. Ottavio Revel 5.
5ª classe. Rezza-Molinatti Angela, v. Sagliano 2.
» Crudo ved. Anfossi Augusta, via Manzoni 2.

Insegnante a disposizione

Darò Giovanna, v. Passalacqua 6.

14. **Rignon**, v. Massena 39.

Deputato di vigilanza

Rignon conte Felice, v. S. Franc. da Paola 2.

Ispettrici

Daneo-Serazzi Guglielma, v. S. Secondo 35.
Gazelli di Rossana-Rignon contessa Maria, v. S. Franc. da Paola 2.
Calori-Provana-Balliani n. Beccaria-Incisa di S. Stefano contª Emanuella, v. S. Secondo 4.

Direttore

Gribaudi Vincenzo, v. Nizza 13.

a) SEZIONE MASCHILE

1ª classe. Arbarello-Gianello Rosa, v. Sacchi 2.
» Bortolotti Linda, c. Siccardi 51.
» Grasso-Magliano Maria, v. San Secondo 17.
2ª classe. Brizio-Bobbio Anna, v. Sacchi 54.
» Grosso-Fabris Maria, v. S. Secondo 46.
» Ferrando Ester, v. Massena 38.
3ª classe. Rouchaud-Gioanetti Luisa, via Lamarmora, 19.
» Battaglia-Mascarelli Ester, via Gioberti 23.
» Bobbio Teresa, c. Re Umberto 40.
4ª classe. Alloatti Alessandro, c. Peschiera 45.
» Cavanna Agostino, v. Circonvall. (Barr. Orbassano).
» Mattana Felice, v. Nizza 50.
5ª classe. Brizio Agostino, v. Sacchi 54.
» Carletti Lorenzo, v. Princ. Tomm. 13.
» Martini Domenico, v. S. Quintino 19.

b) SEZ. FEMMINILE, v. Gioberti 46.

1ª classe. Perazzo Luisa, v. S. Secondo 9.
» Pachner-Pastore Enrica, c. Siccardi 69.
» Melano Erminia, v. Gioberti 26.
2ª classe. Martinengo-Perazzo Celestina, via S. Secondo 9.
» Pia-Quaranta Giuseppa, v. Massena 53.
» Gagliardini Emilia, c. Re Umberto 25.
3ª classe. Chiriotti Luigia, v. S. Quintino 44.
» De Macchi-Assandro Secondina v. Venti Settembre 16.
» Conterno-Tornaghi Rachele, corso Re Umberto 25.
4ª classe. Boario-Bertone Lina, v. Gioberti 38.
» Barra-Appiotti Maria, c. Oporto 13.
» Giorgieri Adalgisa, v. Consolata 1.
5ª classe. Alloatti-Allcatti Candida, corso Peschiera 45.
» Gandini-Ferrero Adele, c. Re Umberto 40.

Insegnante a disposizione

Gaidano Felice, c. Peschiera 25.

15. **A. Rosmini**, v. della Cittadella 3.

Deputato di vigilanza

Tacconis cav. dott. Cam., v. Private 5.

Ispettrici

Nasi-Bertolè Viale Maria, v. Assarotti 3.
Vogliotti-Pagani Gius., v. Fabro 3.
Tacconis-Campioni Clot., v. Private 5.
Schiapparelli-Auchentaller Maria, v. Assarotti 7.

Direttrice

Vacca Ernestina, v. Cernaia 16.

a) SEZIONE MASCHILE

1ª classe. Galetti Teresa, v. Consolata 15.
» Chiesa Cottiè Vittoria, v. Genova 1.
2ª classe. Gioda Luisa, v. Venti Settembre 64.
» Bonino Clementina, v. Garibaldi 39.
3ª classe. Gandolfi Enrica, v. Juvara 17.
» Monticone Maria, v. Consolata 11.
4ª classe. Griva Giuseppe, c. Prince Oddone 15.
» Gera Antonio, v. Cernaia 22.
5ª classe. Becchis Giovanni, v. Scuole 8.

b) SEZ. FEMMINILE, v. Cittadella 1.

1ª classe. Saettone-Bogani Lucia, c. Regina Margherita 180.
2ª classe. Bogani Amalia, c. Regina Marg. 180.
3ª classe. Capra Giustina, v. delle Scuole 10.
4ª classe. Hugues-Brossa Celestina, v. Sebastiano Valfrè 18.
5ª classe. Facchini Teresa, v. Scuole 4.
c) Succursale v. Pietro Santa Rosa

CLASSI FEMMINILI

1ª classe. Ratti Rossi Ernesta, v. Cernaia 28.
2ª classe. Gossetti Ugolina, p. Statuto 17.
3ª classe. Fava Ernesta, v. Duc. Jolanda 16.

d) Succursale **Cittadella**, v. Bertola 31.

CLASSI MISTE SPECIALI

1ª classe. Martino Costanza, v. Boucheron 4.
2ª classe. Migliore Maddal.ª, v. Garibaldi 26.

Insegnanti a disposizione

Gera Giovanni, v. Giacinto Collegno 28.
Facchini Serena, v. Scuole 4.

16. **F. Sclopis**, v. del Carmine 25

Deputato di vigilanza

Della Porta avv. Alessio, p. Savoia 6.

Ispettrici

Ajello-Richetta Elisa. p. Solferino 6.
Carle-Ciartoso Matilde, p. Statuto 15.
Della-Porta Astesano Clotilde, p. Savoia 6.
Calandra-Boetti Sofia, c. Palestro 10.

Direttore

Saffirio cav. Andrea, v. del Carmine 2.

a) Sezione maschile

1ª classe. Ricci-Lupi Paola, c. S. Martino 4.
» Repetto Petronilla, v. S. Chiara 60.
» Cametti Adele, v. S. Domenico 50.
2ª classe. Paparelli Rosa, v. S. Domenico 34.
» Facchini Marcellino Giulia, via Carmine 1.
» Pezzi Luigia. v. Garibaldi 53.
3ª classe. Giupponi Ilda, v. S Chiara 60.
» Marchisio Maria, v. Donati 25.
» Craveri-Nicola Teresa, corso Valdocco 17.
4ª classe. Borgna Eugenio, v. Vassalli Eandi 9.
» Cella Angelo, v. S. Agostino 30.
5ª classe. Anrò G. B., v. S. Chiara 35.
» Faino Gius., v. Vitt. Amedeo II, 13.

b) Sez. femminile, v. del Carmine 27.

1ª classe. Bambury-Astolfi Guglielma, corso S. Martino 10.
» Perotti-Fiandini Modesta, v. San Donato 1.
» Calissano Albina, v. Garibaldi 19.
2ª classe. Morino-Carosio Teresa, v. Santa Chiara 60.
» Boario Candida, p. Statuto 14.
3ª classe. Pene-Pacotto Fiorina Irma.
» Rolla-Grosso Giuseppa, via Cibrario 11.
4ª classe. Gossetti Onorina, p. Statuto 17.
» Ponti Maria, v. S. Chiara 35.
5ª classe. Ponti Teresa, v. S. Chiara 35.
» Bocca Maria, v. Giulio 12.

c) Succursale **Valdocco**

Classi maschili

1ª classe. Monchiero Emilia, v. Allione 10.
2ª classe. Galli Giovanna, v. S. Domenico 28.
3ª classe. Galleani Adele. v. Garibaldi 37.
» Busca Giovanna, v. Giulio 9.
4ª classe. Pastorini Carlo (Sassi).

Classi femminili

1ª classe. Viano Margherita, v. Deposito 3.
2ª classe. Peona Estella, c. Valdocco 17.
3ª classe. Faino-Protto Angela, v. Vittorio Amedeo II, 13.

Insegnanti a disposizione

Grosso Giovanni, v. Giulio 31.
Musso-Mazzarella Anna, p. S. Martino 1.
Viretti Clementina, v. Giov. Somis 19.

17. **T. Tasso**, v. Basilica 15.

Deputato di vigilanza

Grosso cav. Pietro, p. Em. Filiberto 24.

Ispettrici

Vernè Andreetta, v. Cavour 48.
Mosca-Pistono Teresa, c. Palestro 9.
Cibrario-Radino contessa Luisa, p. Em. Filiberto 4.
Scavarda Angela, p. Gr. Madre di Dio 14.

Direttrice

Giordana-Abrate Rosa, v. dei Fiori 45.

a) Sezione maschile

1ª classe. Farina Felicina, p. S. Giovanni 9.
» Lucca Maria Luisa, c. S. Maurizio 25.
» Vassia Felicissima, v. Brofferio 1.
2ª classe. Robino Ricarda, v. Garibaldi 8.
» Lanfranco Teresa, v. Consolata 6.
» Vassallo-Vaccari Irene, v. Milano 2.
3ª classe. Guy-Pavesi Margh., p. Castello 18.
» Gilardi Clotilde, p. Em. Filiberto 14.
4ª classe. Masoero Francesco, v. Saluzzo 42*bis*.
» De Giuli Cesare, v. Lagrange 34.
5ª classe. Sosso Cesare, v. Fucina 10.
» Avataneo Maurizio, v. del Carmine 4.

b) Sez. femminile, v. Basilica 15.

1ª classe. Gaviani Lelia, v. S. Teresa 1.
» Monti Elena, v. Private 3.
» Giosserano Maria.
2ª classe. Oberto Margherita, v. Orfane 18.
» Mattalia Angela, v. della Zecca 33.
» Berra Amalia, v. S. Tommaso 10.
3ª classe. Balanzino-Bovero Emilia, v. Milano 1
» Saffirio Rosa, v. del Carmine 2.
» Trinchieri-Saffirio Angela, v. Barbaroux 43.
4ª classe. Ravighone-Gariasso Geltrude, via Passalacqua 6.
» Guglielmino Giovanna, v. T. Tasso 7.
» Gaviani Carolina, v. S. Teresa 1.
5ª classe. Baruffaldo-Audenino M. Margherita 2ª, v. Bertola 39.
» Mirano Ernesta, v. Private 3.

Insegnanti a disposizione

Bellezza Pietro, v. Porta Palatina 24.
Pistono Iginia, p. Eman. Filiberto 17.

18. **N. Tommaseo**, v. dei Mille 19.

Deputato di vigilanza

Gariazzo Prof. Placido, v. Ospedale 40.

Ispettrici

Barbaroux-Sciolla contessa Amalia, via Carlo Alberto 17.
Mosca-Pucci Ersilia, v. Mazzini 20.

Direttore

Zaccaria Angelo, v. Ettore Sonnaz 4.

a) Sezione maschile

1ª classe. Baldioli Ernesta, v. Ospedale 20.
» Damilano Eufrosina, v. dei Mille 12.
» Giura Rosa. v. dei Mille 35.
2ª classe. Smeriglio Onorina, v. S. Massimo 33.
» Ghirardi-Fabiani Vincenzina. via Ormea 6 *bis*.
» Del Marchi-Merletti Luisa, via Mazzini 52
3ª classe. Bertolino-Peruccio Vittoria, via Mazzini 48.
» Massolino Felicina.
» Moriondo Valentina. v. Rocca 21.
» Bonardi Adele, c. Vittorio Em II, 28.
4ª classe. Cerruti Antonio, v. Saluzzo 27.
» Perucca Giovanni, v. Massena 14.
» Bonesio Alb., v. Montevecchio 21.
5ª classe. Pellerino Niceta, v. Cavour 46.
» Oliva Alberto, v. Pr. Tommaso 4.

b) Sez. femminile, p. Cavour 1.

1ª classe. Raspi Giuseppina, v. Plana 1.
» Luserna Maria, v. dei Mille 26.
» Barberis Cecilia, v. Ospedale 20
2ª classe. Lanza Felicina, v. Andr. Provana 5.
» Ghersi Anna, v. Carlo Alberto 29.
» Rigolino-Gaiaudo Adele, v. Baretti 25.
3ª classe. Marchisio-Traversa Angela, v. dei Mille 35.
» La Racine Matilde, v. Venti Sett. 9.
» Asinari-Bonis Anna, v. Bogino 49.
4ª classe. Viglione-Panera Francesca, v. Po 42.
» Bernasconi Adele, v. Po 57.
» Nerchiali-Robotti Carolina, v. Cavour 24.
5ª classe. Olmo-Vigo Angela, v. Princ. Tommaso 14.
» Gianolio Giuseppa, v. Mazzini 26.
» Garrone Ermelinda.

Insegnanti a disposizione

Galizia Camillo, v. Montebello 17.
Appiotti-Masserano Caterina, via dei Mille 35.

19. **Vanchiglia**, v. Buniva 17.

Deputato di vigilanza

Fontana comm. avv. Leone, senatore, p. Vittorio Emanuele I, 12.

Ispettrici

Lupo-Pollini Brunechilde, v. Po 37.
Rodi Peppina, v. Vanchiglia 28
Macario-Scuvero Pompea, v. Gaudenzio Ferrari 11.

Direttore

Rho Filippo Antonio, v. Artisti 38.

a) Sezione maschile

1ª classe. Rho-Crivelli Emma, v. Artisti 38.
» Ansaldi Rosa Teresa, v. S. Giulia 45.
» Rosingana-Napione Lucia, v. Vanchiglia 6.
2ª classe. Alessio-Gabinio Ida, c. S. Maurizio 71.
» Bertogliatti Teresa, c. Cairoli 6.
» Marchisio Maria Enrica, v. Ospedale 45
» Peretti Lidia, v. Tarino 4.
3ª classe. Morelli Lidia, v. Romani 5.
» Destefanis Luisa, piazzetta Madonna Angeli 2.
» Cugino Camilla, v. Maria Vitt. 28.
4ª classe. Morra Serafino, p. Gran Madre di Dio 8.
» Bonzo Ginseppe, v. Napione 27.
5ª classe. Barberis Umberto, v. Bava 37.
» Milone Pasquale, v. Guastalla 14.

b) Sez. centrale femminile, via Balbo 16.

1ª classe. Girola Rosa, v. Artisti 1.
» Campo Agnese, v. Artisti 38.
» Rinaldi-Calligaris Maria, v. Tarino 4
2ª classe. Marchisio Felicita, v. S. Giulia 47.
» Civardi Emma, v. Artisti 1.
» Fubini Sofia, v. Mazzini 10.
3ª classe. Cornagliotti-Rabaglia Zoraide, via Napione 30.
» Ansaldi Luisa, v. S. Giulia 45.
4ª classe. Cerrino-Signoretti Olimpia, via Vanchiglia 10.
» Napione Amalia, v. Rossini 14.
5ª classe. Laugieri Francesca, v. Montebello 9

c) Succursale, v. Messina

Classi maschili

1ª classe. Drovetti-Fornelli Maria, v. Pisa 43.
2ª classe. Roggero Teresa, v. Barolo 25.
3ª classe. Giordani Giuseppa Eugenia, via Rossini 1.
4ª classe. Ambrosione Franc.

Classe mista

1ª classe. Gianotti Bianca, v. Plana 5.

Classi femminili

1ª classe. Tarchetti Clelia, v. dei Mille 56.
2ª classe. Conta Beatrice, c. Vitt. Em. II, 20 oltre Po.
3ª classe. Chiariglione Adele, v. Ormea 8.

d) Succursale, v. Balbo

Classi maschili

1ª classe. Tamietti-Chiapirone Corinna, via della Rocca 21.
2ª classe. Barberis Vincenza Teresa, v. dell'Ospedale 20.

Classi femminili

1ª classe. Robotti Maria, v. Biamonti 5.
2ª classe. Cargnino-Mannocci Tarquinia, via Casale 98.

Insegnante a disposizione

Barale G., v. Urbano Rattazzi 1.

CLASSI FEMMINILI
annesse alla Scuola **Normale Domen. Berti**

Ispettrici

Arnò-Sineo Maria Paola, v. S. Anselmo 21.
Silvetti Papa Emilia, v. Amed. Avogadro 11.
1ª classe. Mozzi-Lanza Maria, via Urbano Rattazzi 1.
2ª classe. Bevilacqua-Odetti Camilla, v. Berthollet 17.
3ª classe. Bertotti Teresa, v. Gioberti 23.
4ª classe. Avanzato-Amosso Marta, v. Davide Bertolotti 2.
5ª classe. Resta Camilla, v. Massena 3.

Scuole suburbane.

Succursali di scuole urbane.

1. Barriera Milano.
Succursale **Aurora**)

1ª *Classe maschile*
Mossi Carolina, v. Goito 11.
2ª *Classe femminile*
Monet Alessandrina, v. Berthollet 2.
2ª *Classe femminile*
Bonamore Rina, v. dei Fiori 5.

2. Barr. Campidoglio
(Succursale **Boncompagni**).
Via Rocciamelone 5.

1ª *Classe maschile*
Brunero Anna, v. delle Orfane 27.
2ª *Classe maschile*
Bottalo Livia, v. Conte Verde 1.
1ª *Classe femminile*
Bosio Teresa, c. Vitt. Em. II, 64.
2ª *Classe femminile*
Cattaneo Marianna, v. Giulio 20.

3. Barr. Casale (Succurs. **D'Azeglio**).
1ª *Classe mista*
Lanfranchi-Lanfranchini Maria, v. Princ. Amedeo 45.

4. Barriera Nizza.
(Succursale **Silvio Pellico**).
1ª *Classe maschile*
Porta Teresita, v. Ormea 76.
2ª *Classe maschile*
Dughera Clementina, c. Valentino 3.
3ª *Classe maschile*
Depetro Emma.
1ª *Classe femminile*
Ansaldi Giorgina, v. Galliari 32.
2ª *Classe femminile*
Pagliano-Carbonero Angela, via Mad. Cristina 6.
3ª *Classe femminile*
Lasagna Luisa-Teresa, p. Barr. Nizza 128.

5. Barriera Pilonetto
(Succursale **Silvio Pellico**).
Classe mista
Riva Livia, v. Carlo Alberto 33.

b) Scuole suburbane non succursali.

1. Badia di Stura.
Deputato di vigilanza
Gargano avv. Gio., v. S. Dalmazzo 20.
Ispettrice
Gargano-Racca Teresa, v. S. Dalmazzo 20.
1ª *Classe maschile*
Vallerano Adele, v. Bogino 17.
2ª *Classe*
Dogliotti Orsola.
2ª *Classe mista*
Ratti Gemma.
2ª *Classe mista*
Bosio Teresa, c. Vitt. E. II, 64.

2. Barriera Orbassano.
Deputato di vigilanza
Fenoglio ing. Pietro, v. S. Dalmazzo 24.
Ispettrice
Bruni-Crosio Clotilde, v. Palazzo Città 8.
1ª *Classe maschile*
Porzio Teresa, v. Magenta 2.
2ª *Classe mista*
Teisa Delfina, v. Giovanni Somis 19.
3ª *Classe mista*
Turinetto Celeste, v. Donati 42.
1ª *Classe femminile*
Bernachini Carmela, v. Berthollet 25

3. Barriera San Paolo.
Deputato di vigilanza
Vigna Virginio, v. S. Bernardino 9.
Ispettrice
Garizio-Ballari Teresa, p. Statuto 13.
ff. di Direttore
Enrico Giuseppe, barriera S. Paolo
1ª *Classe maschile*
Alitta Maria, c. Vittorio Eman. II, 110.
2ª *Classe maschile*
Miotti Laura, v. Gioberti 48.
3ª *Classe maschile*
Boggio Giuseppina, v. Belvedere 2.
4ª *e* 5ª *Classe maschile*
Boero Aless., v. Mad. Cristina 63.
1ª *Classe mista*
Lena Pistamiglio Bianca.
1ª *Classe femminile*
Mattè Teresita, v. Duchessa Jolanda 5.
2ª *Classe femminile*
Gianotti Nerina, v. Plana 5.

3ª *Classe femminile*
Regaldi Noemi, v. Madama Cristina 49.
4ª *e* 5ª *Classe femminile*
Baralis Maria, v. S. Quintino 33.
Bovero Ilaria, v. Saluzzo 42 *bis*.
2ª *Classe mista*
Banali Angela, p. Castello 18.

4. B. V. di Campagna.
Deputato di vigilanza
Schiaparelli dott. Cesare.
Ispettrice
Durio Francesca, B. V. di Campagna.
1ª *Classe maschile*
Ferrero Iginia, v. Silvio Pellico 23.
2ª *Classe maschile*
Richetta Agnese, v. S. Donato 4 *bis*.
3ª *Classe maschile*
Garbelli Maria, B. V. di Campagna.
4ª *e* 5ª *Classe maschile*
Sobrero Giuseppe, B. V. di Campagna.
1ª *Classe femminile*
Ferrari Giuseppina, B. V. di Campagna.
2ª *Classe femminile*
Listello Vittoria, v. Lanzo 232.
3ª *Classe femminile*
Angelucci Anna, c. Re Umberto 40.
4ª *e* 5ª *Classe femminile*
De Cristoforis Carolina, v. S. Domenico 28.
1ª *Classe mista*
Araldi Emma, B. V. di Campagna.
2ª *Classe mista*
Rodellono Vittoria, v. Garibaldi 40.

5. B. V. del Pilone.
Deputato di vigilanza
Aghemo di Perno conte N., v. S. Massimo 53.
Ispettrice
Sacco-Baldovino Clementina, strada di Casale 208.
1ª *Classe mista*
Gilardi Clelia, v. S. Franc. da Paola 18.
2ª *Classe mista*
Basso Antonietta, p. S. Giulia 9.
3ª *Classe mista*
Cantino Luisa, v. della Zecca 7.
4ª *e* 5ª *classe femminile*
Viarisio Margh., p. G. Madre di Dio 14.

6. Borgata Cenisia.
Strada antica di Rivoli 29.
Deputato di vigilanza
Giandolfo cav. Pietro.
Ispettrice
Giandolfo-Delva Luigia, v. Trana 6.
1ª *Classe mista*
Sacchetti Rosa, v. Lascaris 1.
2ª *Classe mista*
Perelli Francesca, v. Orto Botanico 30.
3ª *Classe mista*
Rovella Giuditta, v. Orfane 29.

7. Borgo Stura.
1ª *Classe maschile*
Camusso Gabriella, v. Sacchi 14.
2ª *Classe mista*
Frascaroli Serafina, *reggente straordinaria*, v. Asti 3.
3ª *Classe mista*
Frascaroli Augusta, v. Asti 3.
1ª *Classe femminile*
Almici Beatrice, piazza Venezia (casa municipale).

8. Borgo Vittoria.
Deputato di vigilanza
Michela-Zucco ing. cav. G., v. Bonzanigo, isolato 52.
Ispettrice
Ghirardi-Battaglia Ernesta, strada di Lanzo 129.
1ª *Classe maschile*
Biglino Emilia, borgo Vittoria.

9. Via Vittoria.
2ª *Classe mista*.
Gaia Maria, piazza Nizza 71.
1ª *Classe femminile*
Lejeune Maria, via dell'Ospedale 20.

10. Cavoretto.
Deputato di vigilanza
Lanfranchi avv. Lanfranco, Cavoretto.
Ispettrice
Picena-Cerutti Amalia, v. Lagrange 41.
1ª *Classe mista*
Chiesa Anna, (Cavoretto).
2ª *Classe mista*
Canavesio Fortunata, (Cavoretto).
3ª *Classe mista*
Bogani Edvige, c. Reg. Margherita 180.
4ª *Classe femminile*
Bevione Teresa, c. Vitt. Eman. II, 70.

11. Gerbido.
Deputato di vigilanza
Mondino ing. Luigi, p. Solferino 6.
Ispettrice
Claretta Vitale baronessa Luigia, via della Rocca 13.
1ª, 2ª *e* 3ª *Classe femminile*
Peona Carolina, c. Valdocco 17.

12. **Lingotto.**

Deputato di vigilanza
Debernardi Luigi.

Ispettrice
Bersano-Tonello Maria, v. Ospedale 11.

1ª *Classe maschile*
Dezzani Ermelinda, Lingotto.

2ª *Classe maschile*
Secco Pia, v. Nizza 3.

1ª *Classe femminile*
Molino Luisa, v. Mad. Cristina 49.

2ª *Classe femminile*
Perelli Giuseppina, v. Orto Botanico 30.

3ª *Classe mista*
Cibrario Teresa, v. Silvio Pellico 8.

13. **Lionetto.**

Deputato di vigilanza
Gianotti Giuseppe.

Ispettrice
Gianotti Delfina.

1ª *Classe mista*
Marocco Maria Vittoria.

2ª *e* 3ª *Classe mista*
Renaudo Rosina, c. S. Martino 1.

14. **Lucento.**

Deputato di vigilanza
Valperga di Masino conte Carlo.

Ispettrice
Valperga di Masino contessa Ida.

1ª *Classe maschile*
Argan Laura Beatrice, v. Cernaia 40.

2ª *Classe maschile*
Olivero-Monchiero Bianca, v. Allione 10.

3ª *Classe maschile*
Ferretti Adalgisa, v. dei Fiori 34.

4ª e 5ª *Classe maschile*
Ba beris Gio., v. Scuole 8.

1ª *Classe femminile*
Gaviani Maria, v. S. Teresa 1.

2ª *Classe femminile*
Argan Edvige, v. Cernaia 40.

3ª *Classe femminile*
Caudera Lucia, v. Ettore Sonnaz 14.

4ª e 5ª *Classe femminile*
Olivini-Bezzi Gemma, c. Princ. Oddone 27.

15. **Mirafiori.**

Deputato di vigilanza
Moriondo Michele.

Ispettrice
Guino-Moriondo Maria.

1ª *Classe mista*
Chinelli Emma.

2ª *e* 3ª *Classe mista*
Pasta Teresa, Mirafiori.

16. **Mongreno.**

Deputato di vigilanza
Dogliotti avv. cav. Vinc., v. Milano 2.

Ispettrice
Chicco-Robert Teresa, v. Arsenale 19.

1ª, 2ª *e* 3ª *Classe mista*
Brunetti Erminia, Mongreno.

17. **Ponte Stura (Falchera).**

Deputato di vigilanza
Scarafia geom. Tancredi.

Ispettrice
Scarafia Elena (Villaretto).

1ª *Classe mista*
Mauro Isabella, Ponte Stura (Falchera).

2ª *e* 3ª *Classe mista*
Corte Paola, Ponte Stura (Falchera).

18. **Pozzo Strada.**

Deputato di vigilanza
Viglino Lorenzo, v. S. Donato 9.

Ispettrice
Ajello-Devalle Caterina, c. Palestro 5.

4ª *Classe maschile*
Depaoli Ambrogio, Pozzo Strada.

1ª *Classe mista*
Borello Maria Teresa, c. Vinzaglio 26.

2ª *Classe mista*
Resta Elisa Adele, v. Massena 3.

3ª *Classe mista*
Depaoli-Nicola Giuseppa, Pozzo Strada.

19. **Reaglie.**

Deputato di vigilanza
Benazzo ing. Gio-Batt., v. Assarotti 9.

Ispettrice
Grosso-Prato Teresa.

1ª, 2ª *e* 3ª *Classe mista*
Rezza Giuseppina, Reaglie.

20. **Regio Parco.**

Deputato di vigilanza
Podio ing. Umberto.

Ispettrice
Magnetti Quirica.

1ª *Classe maschile*
Bardone Rosa, Abbadia Stura (Scuola Municipale).

4ª *e* 5ª *Classe maschile*
Molinari Achille, Regio Parco.

1ª *Classe femminile*
Regis Lucia, c. Raffaello 7.

4ª *e* 5ª *Classe femminile*
Oxilia Anna, v. S. Tommaso 1.

2ª *Classe mista*
Arese Emilia, v. Garibaldi 14.

3ª *Classe mista*
Miraglio Maria, v. dei Quartieri 6.

21. **Santa Margherita.**

Deputato di vigilanza
Favetti ing. Lor., v. Sant'Agostino 7.

Ispettrice
Cenèro-Gola Giuseppina, v. Arsenale 43.

1ª, 2ª *e* 3ª *Classe maschile*
Artois Gemma, Santa Margherita.

1ª, 2ª *e* 3ª *Classe femminile*
Beltramo Rosa (Maestra non municipale).

(La classe è mantenuta col lascito Duc).

22. **San Vito.**

Deputato di vigilanza
Pecco avv. Basilio, v. Corte d'Appello 9.

Ispettrice
Felisurgo-Vegezzi-Ruscalla Ida.

1ª, 2ª *e* 3ª *Classe mista*
Mirone Emilia, v. S. Secondo 17.

23. **Sassi.**

Deputato di vigilanza
Dogliotti avv. cav. Vinc., v. Milano 2.

Ispettrice
Cattaneo-Callamaro Eugenia.

1ª *Classe maschile*
Mossello Lorenza, *straord.*, v. Baretti 36.

Classi miste
Spilmann Giuseppa, v. Montevecchio 30.
Provera Angela, Sassi.

1ª *Classe femminile*
Gamba Camilla, v. Vanchiglia 16.

2ª *e* 3ª *Classe femminile*
Miraglio Maria, v. dei Quartieri 6.

24. **Superga.**

Deputato di vigilanza
N. N.

Ispettrice
Berardi Maria.

1ª, 2ª *e* 3ª *Classe mista*
Eula Elisa, Superga.

25. **Villaretto.**

1ª, 2ª *e* 3ª *Classe mista*
Salvai-Comba Corinna, Villaretto.

Insegnanti supplenti.

Maestri

Blatto Nicomede, c. Re Umberto 38.
Bonfante Giacinto, v. S. Teresa 2.
Casale Felice, c. Firenze 49.
Corna Franc., Istituto Bonafous (Lucento).
Galante cav. Alfr., v. Orfane 30.
Magliano Stef., v. Ormea 34.
Manino Oreste, v. S. Domenico 2.
Pellerino Angelo, v. Ormea 48.
Pogliani Leop., v. Sacchi 34.
Rama Martino, v. Duchessa Jolanda 5.
Rosa Giacomo, v. dei Fiori 34.
Vogliolo Bartol., v. Stampatori 15.

Maestre

Albertini Clara, v. Nizza 80.
Amerio Isoletta, v. del Carmine 11.
Appiotti-Simonetti Maddalena, via dei Mille 42.
Arnaud Amelia, v. del Carmine 2.
Bachi Elda, v. Pio Quinto 3.
Ballari Erminia, v. Mazzini 41.
Barberis-Reymondi Angela, v. Gioberti 55.
Barberis Maria Adelaide, v. Carlo Alb. 35.
Benedetto Carolina, v. Bidone 12.
Bergia Laura, v. Princ. Tommaso 7.
Beria-Blatto Angela, c. Re Umberto 38.
Berrini Luigia, c. Re Umberto 50.
Bertello Anna, v. Giovanni Somis 19.
Boglio Angela, v. Valle S. Martino 9.
Bonisconti Clelia Maria, v. Magenta 56.
Borello Angela, v. Magenta 56.
Bottalo Elisa, v. Conte Verde 1.
Bottoni Clelia, v. Thesauro 8.
Branca Amalia, c. Valentino 9.
Bruneri Luigia, v. Venti Settembre 17.
Bruno Maria, v. Sacchi 36.
Caffaratti Giuseppa Maria, Moncalieri.
Caldi Maria, v. Sagliano 4.
Campagna Giovannina, c. Oporto 13.
Carletti Giovanna, c. Francia 27.
Carmazzi Carolina Rosa, v. Sagliano 3.
Casella Gioconda, v. Pietro Micca 20.
Castagneri Maria, v. Ormea 21.
Castagno Rosina, v. Berthollet 31.
Cerutti Margherita, v. S. Chiara 34.
Civalleri Lidia, v. Garibaldi 23.
Civardi Laura, v. Artisti 1.
Coffano Ida, v. Rossini 12.
Corrado Ida, c. Principe Oddone 27.
Cossaro Andrietta, v. Cavour 48.
Crozza Luisa, v. Valperga Caluso 17.
Curletti-Meneghinello Teresa, c. Oporto 49.
Debernardi Elisa, str. di Francia 39.
De Cristoforis Margh., v. S. Domenico 28.
Delauso Cesarina, v. Brofferio 3.
Della Casa Varaldo Albina, v. Roma 37
Faveria Celeste, v. Principe Amedeo 44.
Ferrero Maria, c. Vitt. Em. II, 118.
Florio Ines, v. Campana 20.
Fontana Annetta, v. Venti Settembre 36.
Formia Irene, v. Perrone 8.
Forneris Luigia, v. Garibaldi 45.
Fossati-Gaggino Maria, v. Felice Romani 3
Frascaroli Serafina, v. Asti 3.
Fulcheris Vittoria, v. Arsenale 10.
Fusco Maria, v. Boucheron 9.
Galizzi Emma, c. Re Umberto 25.
Gamba Teodolinda, v. Consolata 1.
Gariglio Giuseppina, v. Pisa 47.
Geneve Ferdinanda, c. Re Umberto 76.
Gera Teodolinda, v. Cernaia 22.
Germena Maria, v. Assarotti 17.
Gillio Giuseppina Teodolinda, v. Principe Amedeo 52.
Glanda Emilia, v. Massena 17.

Gnoli Alessandrina, v. S. Massimo 43.
Gonella Caterina Vittoria, v. Ponte Mosca 23
Gossetti Maria, p. Statuto 17.
Gozzelino I., v. Po 24.
Isnardi Erminia, v. Milano 20.
Lampo Maria, v. S. Donato 21 *bis*.
Lanfranchi Teresa, v. S. Teresa 7.
Leva Giuseppina, v. Baretti 8.
Licina Enrica, c. Valentino 3.
Lisa Margherita, v. Petrarca 9.
Locatelli Margherita, v. Garibaldi 5.
Locati Amalia, v. Rossini 23.
Locati Rachele, v. Finanze 17.
Manini-Farinetti Vitt., v. Silvio Pellico 11.
Massolo Emilia, v. Arsenale 36.
Mattone Adelaide, v. Venti Sett. 4.
Mina Caterina, v. S. Secondo 64.
Minella Ida, v. S. Chiara 54.
Mirani-Pagani Emilia, v. Carlo Alb. 22.
Molino Gemma, v. Bidone 18.
Montano Teresa, v. dei Fiori 26.
Mossello Lorenza, v. Baretti 36.
Mosso Maria, v. Duchessa Jolanda 7.
Musso Ivvoska, v. Mad. Cristina 163.
Musso Pierina, v. Gaudenzio Ferrari 4.
Olivini Caterina, v. S. Secondo 31.
Oneglio Celeste, p. Vitt. Eman. I, 21.
Pane Settimia, v. S. Tommaso 1.
Parvis Caterina Ern., via Goffr. Mameli 15.
Peraldo Giov. Enrichetta, v. Po 18.
Perotti Emma, v Lagrange 32.
Pipitò Emma, p. Vitt. Eman. I, 16.
Poggio Elisa, v. S. Massimo 36.
Porta Amelia, v. Gioberti 67.
Prosperi Carolina, p. Carlo Eman. II, 9.
Rayteri Clara, v. Princ. Tommaso 35.
Rava Angela, v. Assarotti 6.
Rocca Isabella, v. Pescatori 7.
Rocca Amalia, v. Pescatori 7.
Roggeri Clelia, v. Carlo Botta 7.
Roggeri Ida, v. Orfane 17.
Ronco Celestina, v. S. Dalmazzo 6.
Ros-Sebastiano Pierina, c. S. Martino 8.
Rossi Maria Luisa Giuseppina, c. Massimo d'Azeglio 22.
Rossi Ottavia, v. del Carmine 24.
Ruffoni Giovanna, c. Palestro 10.
Secco Giuseppina, v. Saluzzo 4.
Soccino Adele, c. Oporto 51.
Spanore Rosina, v. Arsenale 6.
Sormani Elvira, v. Sacchi 38.
Spanna Teodosia, v. Barbaroux 38.
Spina-Simonetti Adele, v. della Rocca 30.
Tassistro Anna, v. Roma 7.
Tinetti Gorla Anna Lena, v. Deposito 9.
Toselli Teresa, v. della Rocca 14.
Vercelli Carolina, c. Oporto 15.
Vernetti Carolina, v. Orto Botanico 10.
Vicari-Giacobino Rosina, v. Sacchi 44.
Visetti Maria, v. Ettore Sonnaz 14.
Volante Emilia, v. Giannone 4.
Wehmeyer Paola, v. Princ. d'Acaja 14.
Zozzoli Maria, v. dei Fiori 39.

Comitati di vigilanza delle Scuole elementari serali.

Aurora

Giachino dott. G. B., v. Ponte Mosca 23 *bis*.
Miglietti Giacomo, Leyni.
Mongini Ernesto, v. Venti Sett. 72.

Boncompagni.

Guglielminetti Marziano, v. Martinetto 9.
Querena cav. Francesco, str. Francia 75.

Consolata

Bersanino cav. Giorgio, c. Reg. Margh. 123.
Bocca cav. Franc, v. S. Chiara, 34.
Gilardini comm. Pietro, v. Ponte Mosca 18.

M. Coppino

Barberis comm. Pier Angelo, v. Bava 7.
Brunatto Felice, p. Gr. Madre di Dio 7.
Diatto cav. ing. Vittorio, v. Moncalieri 8.
Ferrero dott. Mass., p. Gr. Madre di Dio 8.
Garaccioni cav. Luigi, v. Monferrato 11.

D'Azeglio

Arneudo cav. Marcellino, c. Vitt. Em. II, 82.
Barberis geom. Ettore, c. Viti. Em. II, 42.
Bighani Gius., v. Cristoforo Colombo
Panetto Luigi, v. Piazzi 21.

Monviso

Levi Salvador, v. Sacchi 36.
Moriondo cav. Gius., v. Lagrange 16.
Ragazzoni prof. Raff., p. Carlo Felice 12.
Vicarj ing. cav. Mario, v. Montevecchio 24.

Silvio Pellico

Casartelli Lorenzo, v. Silvio Pellico 8.
Cucchietti Franc., v. Ponte Mosca 27 *bis*.
Mercandino Giacomo, v. Ilarione Petitti 9.
Ottino prof. comm. Enr., v Stampatori 25.
Sacheri ing. comm. Gio., c. Vitt. Em. II, 25

Po

Galletti avv. cav. Arrigo, p. Vitt. Em. I, 17.
Gribodo ing. Gio., v. Cavour 5.

Rayneri G. A.

Casartelli Lorenzo, v. Silvio Pellico 8.
Negri cav. uff. prof. Pasquale, v. Madama Cristina 90.
Ottino prof. comm. Enr., v. Stampatori 25.
Sacheri ing. comm. Gio., c. Vitt. Em. II, 25.

Rignon e Crocetta

Acquadro cav. Paolo, via Gioberti 22.
Catella Oreste, v. Massena 38.
Dalle Case Enrico, v. Legnano 16.
Daneo comm. avv. Ed., v. S. Secondo 35.
Denis comm. Agostino, v. Pastrengo 15.

Rosmini

Carmagnola cav. Ant., p. Castello 18.
Ferraris cav. Candido, v. Lessolo 1.
Opessi cav. Gaetano, c. Raffaello 22.

Sclopis F.

Castellari avv. cav. uff. Giovanni, v. Garibaldi 24.
Fogliano Carlo, c. Principe Oddone 22.
Garetto Francesco, c. Princ. Oddone 88.

Tommaseo

Carena cav. ing. Secondo, v. Carlo Alb. 36.
Thiabaud cav. Franc., v. Lagrange 41.

Vanchiglia

Antonelli cav. ing. Costanzo, via Vanchiglia 11.
Berzia cav. Pietro, v. Tarino 8.
Martina Pietro, v. Balbo 9.
Moriondo cav. Ettore, v. Artisti 36.
Tornielli di Crestvolant conte Celestino, ✻, uffiz. 🖃, v. Artisti 37.

Scuola femminile festiva di commercio e di lingua francese

presso l'*Istit. profession. Maria Laetitia*
Via Mercanti 12.

Scuole element. maschili *serali*

Aurora, v. Ponte Mosca 26.
Boncompagni, v. Galvani 7.
Consolata, v. Ariosto 1.
D'Azeglio, v. Soperga 7.
Michele Coppino, c. Vinzaglio 85.
Monviso, via Melchior Gioia 7.
Po, via Barolo 6.
Rayneri G. A., corso del Valentino 28
Rignon, via Massena 39.
Rosmini, via della Cittadella 3.
Sclopis F., via del Carmine 25.
Silvio Pellico, via Madama Cristina 102
Tommaseo, via dei Mille 19.
Vanchiglia, via Buniva 17.

Scuole festive elem. femm. diurne

Aurora, via Chivasso 2.
Boncompagni, via Galvani.
D'Azeglio, v. Chieri 12.
Monviso, corso Oporto 9.
Po, via Rossini 12 *bis*.
Rayneri G. A., via Burdin 23.
Rignon, via Gioberti 46.
Sclopis F., via del Carmine 27.
Silvio Pellico, via Saluzzo 95.
Tommaseo, piazza Cavour 1.
Torquato Tasso, via Basilica 15.
Vanchiglia, via Balbo 16.

Scuole maschili serali suburbane

Badia di Stura.
Barr. Campidoglio.
Barriera di Nizza.
Barr. di S. Paolo.
B. V. del Pilone.
B. V. di Campagna.
Borgo Stura.
Borgo Vittoria.
Cavoretto.
Lingotto.
Lionetto.
Lucento.
Mirafiori.
Pilonetto.
Pozzo Strada.
Reaglie.
Regio Parco.
Santa Margherita.
San Vito.
Sassi.
Soperga.
Villaretto.

Scuole femm. suburbane festive

Badia di Stura
Barr. Campidoglio.
Barr. di S. Paolo.
Beata Vergine di Campagna.
Borgo Stura.
Borgo Vittoria.
Cavoretto.
Gerbido.
Lingotto.
Lucento.
Mirafiori.
Ponte Stura.
Pozzo Strada.
Reaglie.
Regio Parco.
Santa Margherita.
Sassi.

LA DOMENICA DEI FANCIULLI
Anno V

Giornaletto settimanale illustrato a colori per le Famiglie e per le Scuole, compilato da collaboratrici e collaboratori sceltissimi, informato a mite spirito di carità civile, propugnatore di ogni nobile idea che abbia per fondamento ordine e moralità. Il suo programma si compendia in queste auree parole della sua egregia Direttrice ai fanciulli: « Io cercherò di darvi il sentimento e il coraggio del bene, perchè siate buoni figli, diligenti scolari e diventiate onesti cittadini. »

Abbonamento annuo: L. 5. Un numero separato: Cent 10.

Numeri di saggio a richiesta

Presso la Ditta **G. B. Paravia e C.**, vie Garibaldi 21-23 e Arsenale 29.

ISTITUTI, CONVITTI ED INSEGNANTI PRIVATI

R. Istituto Internazionale Italiano
(COLLEGIO CONVITTO)
Via Saluzzo 55.

Eretto allo scopo di educare, unitamente ai nostri giovani italiani, giovani di nazioni straniere e delle colonie italiane onde l'istruzione e l'educazione impartita avvicini genti di diverse nazioni, mantenga le tradizioni e l'amore della coltura italiana nelle colonie, affinchè le giovanili relazioni abbiano facile mezzo di trasformarsi col tempo in rapporti internazionali, politici, commerciali ed economici.

Fu creato Ente Morale con R. Decreto 21 nov. 1867

Presidente

Marazio bar. Annib., sen. del regno, *rappr. il ministro degli Esteri*, v. Pescatori 7.

Vice-presidente

Bongioannini comm. ing. Franc., *rappr. il min. della Pubb. Istruz.*, v. Lagrange 42.

Consiglieri

Rognone cav. uff. Carlo, *rappr. il ministro d'Agric. e Commercio*, v. Ospedale 36.
Durando comm. Cesare, *rappr. il Municipio di Torino*, v. Montecuccoli 7.
Bocca avv. cav. Ferdin., *rappr. la Camera di Comm. ed Arti di Torino*, v. Alfieri 19.

Direttore dell'Istituto e segretario

Ferreri dott. cav. prof. Giuseppe.

Direttore spirituale e prof. di religione per i cattolici

Spandre mons. Luigi, curato della Parr. Ss. Pietro e Paolo, p. Saluzzo.

Per la scuola preparatoria interna

Viano prof. Giov. Merlo geom. Biagio.
Zambrini prof. Francesco.

Medico dell'Istituto

Alvazzi Delfrate dottor cav. Luc., via Galliari 12.

Economo

Torretta Domenico, v. Ospedale 9.

Collegio *Caccia*
Via S. Francesco da Paola 20.

Questo collegio fu fondato a Pavia nel 1619 e trasferito a Torino nel 1819; esso ha un pensionario per i corsi superiori di pittura e di scoltura nell'Accademia Albertina. Il collegio Caccia mantiene inoltre 21 allievi novaresi agli studi universitari, e 20 o più pensionari esterni per i medesimi studi fino al conseguimento de' gradi accademici.

Conelli cav. uff. G. A., *Rettore*.

Istituto-Convitto *Barberis* (Anno 35°)
Via Cibrario 22-24, casa propria.

Scuole elementari — Ginnasio — Liceo — Preparazione ai RR. Istituti Tecnici e Militari (Corsi accelerati).

Barberis prof. Pietro, 🖃, *direttore*.
Scolari prof. Ces. Vincenzo, *id.*

Istituto-Convitto *Grassi*
già Fornaris-Marocco
Fondato nel 1853
20 - Via Saluzzo - 20.

Corsi dell'Istituto: Liceo, Ginnasio, Istituto Tecnico completo, Scuola Tecnica. Preparazione per l'ammissione all'*Istituto Tecnico*. Preparazione agli esami d'ammissione alla R. *Accademia Militare* di Torino, e alla *R. Scuola* di Modena. — Corsi di ripetizione.

Direttore

Grassi prof. Francesco, 🖃 e ✻, già professore al Collegio Milit. di Firenze.

Corpo Insegnante.

Bragagnolo prof. Gio., *storia*, v. S. Quintino 22.
Balsamo-Crivelli march. prof. Gustavo, *lettere latine e greche*, v. Valeggio 21.
Berlia prof. Luigi, *disegno e calligrafia*, c. S. Maurizio 39.
Zini dott. Zino, *filosofia*, v. Cernaia 6.
Bertrand ing. cav. Franc., *agrimensura*, v. S. Dalmazzo 11.
Grassi prof. Franc., 🖃 e ✻, pred., *matemat.*
Bergoglio prof. Luigi, *inglese e francese*.
Jorio prof. ing. Carlo, *topografia*, via Mercanti 19.
Gianasso dott. Gio., *matematica*.
Antognoni dott. prof. Oreste, *italiano*, via Garibaldi 57.
Gianasso dott. Angelo, *scienze naturali*.
Perosino dott. Carlo, *fisica*, v. dei Fiori 19.
Levi dott. Marco, *storia*.
Ferrari-Pietrogiorgi prof. ing. Ernesto, *costruzioni*, v. S. Quintino 5.
Daniele prof. Michele, *ragioneria*, via Saluzzo 63.
Bozzi dott. Pietro, *chimica*.
Grassi prof. Luigi, *tedesco-francese*, via Cibrario 11.
Ferrero prof. dott. Efisio, *fisica*, palazzo Madama.

Collegio *San Giuseppe*
Convitto e Semi-Convitto. - Villeggiatura estiva e Bagni di mare

Scuole elem. – Scuole tecniche - I due primi anni dell'Istituto tecnico. – Programma governativo. - Scuola commerciale. - Programma speciale.

Via S. Francesco da Paola 23.
Telefono internazionale n. 304.

Ampio fabbricato appositamente costrutto in una delle più adatte situazioni della Città; spaziosi corridoi e sale arieggiate; vastissimi cortili per ricreazione e ginnastica.

Istituto Convitto *Ricaldone*
(*Esclusivo per l'insegnamento classico*)
Via Arsenale 31

Personale Insegnante.

Renier dott. Rodolfo, prof. ord. all'Università, c. Vitt. Em. II, 90.
Valmaggi dott. Luigi, lib. doc. all'Univ., v. S. Secondo 31.
Cognetti De Martiis dott. Luigi, assistente al R. Museo Zoologico, pal. Carignano.
Borio dott. cav. Agostino, v. Ospedale 41.
Ricaldone dott. Gerolamo, dirett. propr.
Pastore dott. Luigi, prof. al R. Ginn. Balbo, c. Valentino 37.
Cerutti prof. Franc., v. S. Chiara 34.
Porta dott. Guglielmo, v. Arsenale 31.
Ramorino dott. Angelo, v Biamonti 5
Solaro dott. Gioele, *libero docente Università*, v. Botero 4 *bis*.

Antico Istituto Rossi
(Fondato nel 1848).
Via Perrone 3.

Convitto, Semi-Convitto ed Esterni.

Liceo, Ginnasio, Scuola tecnica, Istituto tecnico, Preparazione agli Istituti militari, Corso element.

NB. L'Istituto è retto dal Consiglio direttivo seguente:

Mottini prof. cav. Alberto.
Oreglia di Santo Stefano bar. Tancredi.
Gastaldi teol. dott. Giovanni.

Istituto Sociale
con Convitto, Semi-Convitto ed Esternato Scuole Element., Ginnasiali e Liceali.
Via Arcivescovado 9.

Questo fiorente Collegio ha per iscopo di dare alla gioventù di civile condizione una educazione perfettamente cristiana e compita, e al tempo stesso un'istruzione scientifica e letteraria conforme ai programmi governativi e pari agli ultimi progressi della cultura moderna. Esso comprende i corsi elementari, ginnasiali e liceali, lezioni di lingue moderne, francese, tedesco e inglese, musica, disegno, ginnastica e scherma.

Situato in posizione centrale, a pochi minuti dalla Stazione ferroviaria, e dai grandi viali della città, questo Istituto offre tutti i vantaggi della comodità e dell'igiene.

Istituto Commerciale
Massimo d'Azeglio
con annesso Istituto Tecnico (Sez. Ragioneria)
Via Bogino 9

Questo Istituto, premiato con medaglia d'oro dalla Camera di Commercio di Torino è divenuto centro di studi e di coltura commerciale per tutti i commercianti, commessi-impiegati-viaggiatori di commercio, favoriti da opportuni ed adatti orari, sì diurni che serali che non ostacolano l'esercizio delle loro professioni.

Gabinetto apposito di Merciologia permette di analizzare, distinguere, comporre le diverse varietà di merce; e l'accorta distinzione dei tirocinanti dagli adulti, permette alle persone di qualunque età e condizione di procurar i con poca spesa, quell'istruzione che è coefficiente massimo del progresso di qualsiasi commercio od impresa.

Scuola pratica di Commercio: *diurna e serale — 3 anni di corso.*
Insegnamento lingue straniere: *Banco Modello.*
Esercitazioni sulla tenuta dei libri.
Contabilità americana (*Giornale Mastro*).
Gabinetto di merciologia — Biblioteca — Riviste — Studio di consulenza commerciale annesso.

Segre rag. Salvatore, *direttore*.

Scuola Speciale di Commercio
G. G. Garnier
Anno 54° – Via Alfieri 22.

Questa scuola, *pratica* di commercio, premiata coll'assegno annuale di medaglia d'oro dalla Camera di Commercio ed Arti di Torino; premiata con medaglia d'oro all'Esposizione Generale Italiana in Torino (1884), a quella di Palermo (1892), all'Italo-Americana in Genova (1892), all'ultima Generale Italiana in Torino (1898) e ad altre esposizioni italiane ed estere, è la prima scuola tecnica professionale commerciale fondata in Italia (nell'anno 1850), dal cav. prof. G. G. Garnier, coll'iniziativa del conte di Cavour e del conte T. di Santarosa, sulle basi delle scuole commerciali della Germania e di quelle fondate dalla Camera di Commercio di Parigi.

Consiglio di Patronato e di vigilanza

Aubert cav. Stef.
Auxilia comm. Gio. Battista.
Badini-Confalonieri sen. comm. avvocato Alfonso.
Ceriana ingegn. cav. Francesco.
Geisser avv. cav. Alb.
Girard fratelli.
Malacarne fratelli.
Mazzonis di Pralafera bar. Ettore.
Rey fratelli.
Rossi avv. comm. Teofilo, Deput.
Sassoli cav. uff. Art.
Pollone comm. Eug.
Vercellone comm. Benedetto.
Sclopis ing. cav. Vittorio.

Direttore

Garnier prof. rag. Edoardo, 🖃.

Professori

Bouchard Agostino, *lingua e corrispondenza francese*, v. Mad. Cristina 37
Castellano avv. Giuseppe, *legislazione doganale*, R. Dogana.
Cognetti De Martiis avv. Raffaele, *economia politica*, v. Consolata 1.
Gahlinger Gio., *lingua e corrispondenza tedesca*, v. Pietro Micca 20.
Garnier cav. rag. Edoardo, *aritmetica, computisteria, tenuta dei libri, banco modello*, v. Alfieri 22.
Della Porta avv. G., *lingua italiana e storia*, p. Savoia 6.
Paoletti avv. Pier Angelo, *diritto*, via Quattro Marzo 7.
Pivano dott. Silvio, *corrispondenza italiana e geografia*, v. Venti Settemb. 29.
Serazzi Eug., *calligr.*, c. Vitt. Eman. II, 19.
Richeri Giacomo, *lingua e corrisp. inglese*, via Alfieri 26.
N. N., *trasporti e tariffe ferroviarie*.

Collegio *Dante Alighieri*

Convitto e Semi-Convitto

19 — Via Lamarmora — 19.

Scuole pubbliche governative. — Corsi privati esclusivi per la preparazione alle licenze ginnasiali e tecniche e per l'ammissione all'Istituto.

Testa prof. dott. Alfredo, *direttore.*

Scuole popolari *Da Camino*

Via Arcivescovado 1 *bis*

Scuole popolari gratuite di commercio lavoro ed arte. - Diurne, serali, festive maschili e femminili.

Marsengo Bastia avv. comm. Ignaz., deput. al Parlam., *presid. onor.*, c. Vinzaglio 9.
Da Camino prof. Vittorio, *dirett. fondatore.*
Cerruti maestra Maria Federica, *direttrice.*

Corpo insegnante

Bordisso prof. Franc., v. Carlo Alb. 24 *bis.*
Burkhardt prof.ª Margher., v. Carlo Alb. 4.
Buzzi prof. geom. Giacomo, v. Bonafous 7.
Crescioli prof. Emiliano, c. S. Maurizio 30.
Cerruti maestra Maria Federica, predetta.
Da Camino conte prof. dott. Vittorio, pred.
De Thomatis Michele, v. della Rocca 47.
Dogliotti prof. avv. Achille, v. Principe Tommaso 20.
Isolini maest. Francesca, v. S. Secondo 38.
Lattes maestra Alice, v. dei Mille 32.
Limazzi prof. ing. Umberto, c. Vitt. Em. 92.
Machet prof. Henry, v. Andrea Doria 3.
Marchetti prof. Giuseppe, c. Raffaello 8.
Micciarelli prof. Pietro, c. Vitt. Em. II, 96.
Persano maestra Clelia, v. S. Secondo 38.
Quaglia Vincenzo Luigi, v. delle Rosine 8.
Rissone prof. Alessandro, v. Plana 7.
Valletta prof. rag. Vittorio, v. Garibaldi 23.

Liceo Ginnasio San Giuseppe

Scuola Tecnica - Istituto Tecnico - Convitto - Semi-Convitto - Preparazione ai corsi militari.

Via Goito 12.

Gastaldi prof. E., *direttore.*

Istit. Sup. Femm. *Bertola* (Anno 18°)

Via Po 10.

Scuola Normale - Complementare - Tecnica (secondo i programmi governativi).
Clas-i elem. - Giardino d'infanz. (met. Froebeliano).
Lingue estere: Francese - Inglese - Tedesco - Corso speciale per l'abilitazione all'insegnamento della lingua francese.
a) **Sezione d'arte.** — Disegno - Musica - Lavori femminili - Corso speciale di taglio d'abiti.
b) **Corso commerciale.** — L'intero corso sarà compiuto in *un biennio*; per quelle signorine che abbiano ottenuta la licenza ginnasiale o la patente normale, o già compiuto gli studi in altre scuole di commercio o secondarie, sarà ridotto ad *un solo anno.*
Al termine del corso le signorine daranno gli esami dinanzi ad una speciale Commissione, composta di scelti professori e commercianti, e venendo approvate, otterranno il *Diploma di Licenza.*

Dame ispettrici

Bertola-Garnier Teresa, v. Alfieri 22.
Dell'Acqua-Faconti Adele, v. Vanchiglia 42.
Rosso Ottavia, *direttrice*, v. Ponte Mosca 27.

Premiata Scuola di Commercio *Cristoforo Colombo*

Corso Vittorio Emanuele II, 22.

Corso Nazionale in 2 anni - Corso Internazionale completo in 4 anni: i 1° e 2° in Italia, il 3° in Francia, il 4° in Germania con unità di programmi e di direzione. — Unica scuola che dia un'istruzione commerciale moderna completa ed assicuri ai giovani la conoscenza perfetta delle lingue straniere.
Per informazioni e programmi rivolgersi a

Emanuel cav. Aless., *direttore generale.*
Manuelli magg. cav. Gio., *amministratore generale*, v. Montevecchio 9.

Collegio dei Professori

Sezione italiana

Bettazzi prof. Enr., *lettere it.*, v. dei Fiori 19.
Bertrand cav. Francesco, *lingua francese*, v. S. Dalmazzo 11.
Chanoux Ant., *lingua franc.*, c. Oporto 51.
Kaase D. Enr., *lingua ted.*, v. Giannone 4.
Grassi Luigi, *lingua ted.*, v. Cibrario 11.
Peyron Paoletti Fernando, *lingua ingl.*, v. Passalacqua 4.
Veronelli ing. Giacomo, *matematica*, c. Valentino 38.
Pasquali Ernesto, *ragion.*, v. dei Mille 48.
Broglia prof. Gius., *dirett. del banco modello*, v. Garibaldi 31.
Bragagnolo prof. Gio., *storia e geogr. comm.* v. S. Quintino 22.
Campogrande avv. Valerio, *diritto civile e comm.*, c. Vitt. Em. II, 110.
Sella avv. Emanuele, *diritto civile e comm.*, c. S. Martino 1.
Flammia avv. G. B., *legislazione doganale*, c. S. Martino 3.
Formento cav. Ettore, *chimica gener. e industr.*, v. Madama Cristina 47.
Berlia prof. Luigi, *calligrafia e disegno*, c. S. Maurizio 39.
Noelli dott. Alberto, *storia nat.*, v. Carlo Alberto 18.

Scuole Tecniche Operaie di *S. Carlo*

Via Zecca, vicolo Benevello, c. p.

Presidente

Tornielli di Crestvolant conte avv. Celestino, ✻, comm. ⊜, v. Artisti 37.

Vice-presidente

Negri cav. uff. prof. Pasquale, *coll'incarico di ispettore generale*, v. dei Fiori 90.

Consiglieri

Buscaglione cav. Giacomo, *tesoriere*, via Monte di Pietà 15.
Gibello-Palazzo cav. geom. Gio., corso S. Maurizio 25.
Montaldo comm. dott. Gius., c. Vitt. Em. 82.
Papurello rag. Franc., c. Raffaello 12.
Garrone rag. capo d'Artiglieria cav. G., v. Lagrange 43.
Antonelli cav. ing. Costanzo, via Vanchiglia 11.
Stella Aurelio, v. Magenta 49.
Gallotto cav. Marco, c. Vinzaglio 7.

Pellegrino Gius., p. Carlo Felice 9.
Carmagnola cav. uff. Anton., p. Castello 18.
Berzia cav. Pietro, v. Tarino 8.
Jorio ing. prof. Carlo, v. Mercanti 19.
Serra cav. uff. G. Giacomo, *segretario*, via Principe Amedeo 51.

Revisori dei conti

Pobbio rag. Carlo, c. Casale 10.
Perino Cesare, v. Rossini 1.
Bertone cav. geom. Franc., v. Ospedale 39.

Insegnanti

Bay Antonio, v. Ponte Mosca 16.
Baj Francesco, v. Accad. Albertina 3.
Boasso prof. Giacomo, v. Garibaldi 3.
Bovone Franc., ⊜, v. S. Franc. da Paola 22.
Brosio prof. Ercole, v. Nizza 9.
Cucca-Mistrot rag. nob. Piero, v. Zecca 10.
Ferrero Cesare, v. Vanchiglia 36 *bis.*
Giacosa ing. Corrado, v. Sacchi 54.
Girò avv. Attilio, v. S. Chiara 15.
Marenco ing. Emilio, v. Po 6.
Marinari prof. Garibaldo, v. S. Secondo 23.
Medicin Teofilo, v. Roma 13.
Merlon Galeno, v. Gioberti 25.
Morra ing. Anacleto, c. Pr. Oddone 11 *bis.*
Mussa ing. Teresio, v. Andrea Doria 6.
Fonti Michele, c. Sommeiller 5.
Quadri prof. Pietro, v. Berthollet 28.
Rapelli Giovanni, v. Accad. Albertina 3.
Rossi prof. Carlo, c. S. Maurizio 39.
Tellini prof. Guglielmo, v. Bogino 23.
Thermignon ing. Gio., v. S. Chiara 8.
Valetti prof. Gio., p. Statuto 18.
Vinai prof. Pietro, c. Vinzaglio 26.
Zocchi Giovanni, c. Valentino 1.

Circolo tecnico *Galileo Ferraris*

(già Associazione Elettromeccanica **Galileo Ferraris**)

Vicolo Benevello

presso le Scuole Tecniche di S. Carlo.

Questo Circolo ha per iscopo di stabilire periodicamente riunioni amichevoli e cordiali fra i cultori e gli amatori dello studio dell'Elettrotecnica e delle sue varie applicazioni, nonchè d'incoraggiare i Soci a coltivare tale studio per ricavarne vantaggi morali e materiali.
Componesi di Soci residenti e Soci corrispondenti ed ognuno di essi può presentare al Comitato del Circolo relazioni, memorie o chiedere informazioni d'indole tecnica o spiegazioni, che gli fossero necessarie a completare uno studio od un progetto.
Le memorie dei Soci, approvate, saranno raccolte negli Atti del Circolo ed a richiesta del Socio (autore), il Comitato ne curerà la pubblicazione nell'interesse del Socio stesso.
Tassa d'ammissione L. 5. – Al 15 gennaio 1905 si proclameranno i Presidenti onorario ed effettivo ed i Soci onorari.

Comitato promotore

Presidente

Ollino Lorenzo, c. Duca di Genova 12 *bis.*

Ufficio tecnico

Roggero Candido, v. Bogino 13.
Pellegrino Bernardo, v. S. Massimo 31.
Bianco Giuseppe, v. S. Massimo 5.
Bruno Andrea, c. Principe Oddone 83.
Perosino prof. Carlo, v. dei Fiori 19.
Marenco ing. Emilio, v. Po 6.

Scuola Popol. di Elettrotecnica

Sede: corso Regina Margherita 128.

Presidente

Frola avv. Secondo, senat., Gr. uff. ✻ e ⊜, v. Juvara 10.

Vice presidenti

Ferrero di Cambiano march. avv. Cesare, comm. ⊜, deput., v. Sagliano 2.
Grassi prof. dott. Guido, comm. ⊜, via Amedeo Avogadro 9.

Economo

Segrè ing. Enrico, ⊜, v. Ospedale 39.

Segretario

Capello Alessio, ⊜, v. Vanchiglia 20.

Membri

Bonini ing. Carlo Feder., ⊜, via Principe Amedeo 29.
Daneo avv. comm. Edoardo, deputato.
Ferraris prof. ing. Lor., v. Sagliano 4.
Rossi avv. Teofilo, comm. ⊜, deputato, c. Vitt. Em. II, 44.
Tedeschi ing. Vitt., ⊜, p. Solferino 8.
Thovez ing. Ettore, c. Siccardi 69.
Rostain Alfredo, ✣, *direttore*, v. Pisa 1.

Professori

Magrini ing. Effrem, v. S. Giulia 46.
Marenco ing. Emilio, v. Po, 6.
Rostain cav. Alfredo, predetto.
Verrotti ing. Ignazio, v. S. Franc. Paola 38.

Università Popolare

Via Po 18.

Istituita n. 1 1900, ha per iscopo di diffondere la coltura scientifica e letteraria fra quelle classi della cittadinanza che non avendo fatto corsi speciali di preparazione, per desiderano coltivare la mente in qualche ramo di studi.
L'Università Popolare ha scopo puramente scientifico ed esclude perciò ogni propaganda politica o religiosa.

Preside

Foà prof. comm. Pio, c. Valentino 40.

Commissione scientifica.

Mosca prof. cav. Gaet., c. Re Umberto 45.
Zini prof. Zino, v. Cernaia 6.
Corrado prof. Corradino, p. Vittorio Emanuele I, 19.
Bistolfi Leonardo, grand'uffic., ✻, via Bonsignore 3.
Treves prof. Zaccaria, v. Sacchi 18.

Commissione amministrativa.

Bachi rag. Donato, p. Eman. Filiberto 24.
Bertolino Gio. Franc., v. Carlo Alberto 35.
Vigada Mattia, v. Principe Amedeo 38.
Chiappori dott. Carlo, v. Princ. d'Acaja 22.

Cassiere

Bachi rag. Donato, p. Eman. Filiberto 24.

Segretario generale

Einaudi dott. Costanzo, c. Oporto 38.

Revisori dei conti

Mariani Emilia, v. Montebello 24.
Costa G., v. Bidone 26.

Corpo insegnante.

Foà prof. Pio, predetto.
Mosca prof. Gaetano, predetto.
Zini prof. Zino, predetto.
Treves prof. Zaccaria, v. Sacchi 18.
Mantovani prof. Dino, c. Oporto 40.
Perosino prof. Carlo, v. dei Fiori 19
Giglio-Tos prof. Ermanno, v. Cernaia 44.
Giretti dott. avv. Edoardo (Bricherasio).
Bertarelli dott. Ernesto, v. Bidone 37.
Corrado prof. cav. Corradino, p. Vittorio Emanuele I, 19.
Einaudi prof. Luigi, v. Giusti 4.
Negro cav. prof. Camillo, v. S. Anselmo 6.
Valbusa prof. Ubaldo, c. Valentino 33.
Valmaggi prof. Luigi, v. S. Secondo 31.
Bachi prof. Riccardo, v. Genova 22.
Ramorino prof. Ang., v. Biamonti 5.
Brondi prof. Vitt., v. Montebello 21.
Leggiardi-Laura dott. Cesare, v. Rosine 15.
Herlitzka dott. Amedeo, c. Raffaello 30.
Giacosa prof. Piero, v. Pallamaglio 31.
Baretti prof. Martino, c. Oporto 3.
Bernardi prof. Carlo, v. Genova 27.
Lava prof. Giovanni, v. S. Secondo 26
Begey prof.ª Maria, v. Milano 20.
Colonna prof. Ettore, castello Valentino.
Cabiati dott. Attilio, v. Princ. Amedeo 40.
Vicarelli dott. prof. Gius., p. Cavour 14.
Calliano dott. Carlo, v. Montebello 4.
Tovo dott. Camillo, v. Michelangelo 26.
Villanis Luigi Alberto, v. Manzoni 2.
Voglino prof. Pietro, v. Gioberti 60.
Ussani prof. Vincenzo, v. Cernaia 36.
Monti dott. Giuseppe, v. Princ. d'Acaia 16.
Troiano Raffaele, v. Carlo Alberto 45.

Scuola Superiore di Commercio

Sede provvisoria
presso il *R. Museo Industriale*

Comitato promotore

Frola comm. avv. Secondo, senatore, *presidente*, v. Juvara 10.

Vice-presidente

Rizzetti comm. Carlo, deput. al Parlam., c. Vinzaglio 35.

Consiglieri

Angonoa avv. Enr., v. Princ. Tommaso 4.
Aymonino cav. uff. Alessandro, v. Roma 4.
Bachi prof. Riccardo, v. Genova 22.
Badini Confalonieri comm. avv. Alfonso, senatore, c. Vitt. Eman. II, 86.
Bongioannini comm. Franc., v. Lagrange 42.
Broglia prof. Gius., v. Garibaldi 31.
Camerano avv. Carlo, v. Barbaroux 6.
Cognetti De Martiis prof. avv. Raffaele, v. Consolata 1.
Corsi prof. avv. Alessandro, v. Cavour 37.
De Magistris cav. prof. dott. Giuseppe, vie Private 3.
Einaudi prof. dott. Luigi, v. Giusti 4.
Ferrari Pietrogiorgi cav. uff. ing. Achille, v. S. Quintino 5.
Ferrero di Cambiano avv. comm. Cesare, deputato al Parlamento, v. Sagliano 1.
Gitti cav. prof. Gius., v. Garibaldi 21.
Giordano comm. avv. Luigi, v. Genova 1.
Lucca comm. ing. Piero, deput. al Parlam. (Vercelli).
Melisurgo avv. Giovenale, strada S. Vito 2.
Palestrino comm. avv. Paolo, v. Massena 1.
Rossi comm. avv. Teof., deput. al Parlam.
Sacheri comm. ing. Giov., corso Vittorio Eman. II, 25.
Sclopis comm. ing. Vittorio, v. Alfieri 2.
Usseglio cav. avv. Leopoldo, v. Genova 5.

Segretario

Giusta Anselmo, v. Quattro Marzo 5.

Tesoriere

Zoppis Ernesto, v. S. Secondo 74.

Circolo Filologico di Torino

Anno XXXV - 1903-904.
21 – Via dell'Ospedale - 24.

Società promotrice dello studio e dell'insegnamento delle lingue straniere viventi, con Biblioteca speciale ricca di circa 4000 volumi di opere filologiche e di amena lettura.

Condizioni d'inscrizione

Soci benemeriti *perpetui* L. 1000, con diritto *trasmessibile perpetuo* di Socio effettivo e di designazione annuale di un allievo ovvero di una allieva per la frequentazione *gratuita* di una delle sezioni del Circolo.

Soci effettivi *a vita* . . . . L. 250
» » *triennali* . . » 30 all'anno
» frequentatori *annuali* » 36 »
» » *mensili* » 6 mensili e L. 5 di buon ingresso.

Consiglio d'Amministrazione

Cibrario avv. Giacinto, gr. uff. ✉, senatore, *presidente*, v. Mercanti 18.
Patarelli cav. ing. Carlo, *vice presidente*, via S. Massimo 17.
Camerano cav. prof. Lor., *vice presidente*, palazzo Carignano
Bozzalla avv. Ces., uffiz., ✉, c. S Martino 4.
Borda Fel., comm. ✻, *cass.*, v. Saluzzo 9.
Calderini avv. cav. Bas., v. S. Dalmazzo 17.
Aluffi rag. Alessand., *bibliot.*, v. Alfieri 11.
Mercandino rag. Gio., *econ.*, v. Lagrange 20.
Moriondo Luigi ✉, ✻, *segr.*, v. dei Mille 22.
Oseletto rag. Gius., v. Carlo Botta 5.
Rodellono Benedetto, v. Garibaldi 40.
Levi Giacomo, p. Carlo Felice 2.
Devalle ing. Gio., c. Siccardi 4.
Tovo avv. Alfredo, v. Orfane 6.
Giusta Anselmo, v. Quattro Marzo 5.
Cervini Amedeo, *direttore*, via Po 28.

Corpo Insegnante

Sezione Maschile — Anno XXXV - 1902-903.

Lingua Tedesca

Rapetti Ottavio Gio., c. S. Maurizio 30.
Schwarz prof. Giac., v. Venti Sett. 15.
Miglietti prof. Vinc., c. Oporto 13.
Wihlfahrt prof. Arturo, v. delle Rosine 8.

Lingua Inglese

Richeri prof. Giacomo, via Alfieri 26.
Plumpton T. A., v. Maria Vittoria 13.
Tacconis Giuseppina, v. Cavour 24.

Lingua Francese

Bouchard prof. Agost., v. Mad. Cristina 37.
Prochet prof. Gio. Davide, v. Berthollet 31.
Toldo prof. Pietro, v. Giusti 3.

Lingua Spagnuola

Baratelli prof. Eugenio, v. Garibaldi 13.

Lingua Russa

Miglietti prof. Vinc., predetto.

Corsi di conversazione

Toldo prof. Pietro, predetto, *francese*.
Plumpton T. A., pred. *inglese*.
Wihlfahrt prof. Arturo, pred., *tedesca*.

Stenografia (sistema Gabelsberger Noë)

Cavalli cap. Gius., ✉ e ✻, c. S. Maurizio 19.

Corso commerciale.

Gastaldi rag. prof. G.B., v. Privata Lanza 2.
Astuti rag. prof. Pietro, v. Garibaldi 40.
Toldo prof. Pietro, pred., *Corrisp. franc.*
Plumpton T. A., pred., *corrisp. inglese.*
Wihlfahrt prof. Arturo, pred., *corr. tedesca.*

Sezione Femminile

Anno XXXIV — 1903-904.

Lazzarini Delmizia, *direttrice*, via San Francesco da Paola 22.
Bognier Maria, *vice-dir.*, v. Nizza 33.

Lingua Francese

Mellé Antonietta, v. Urb. Rattazzi 3.
Thomatis Luisa, v. Nizza 14.
Bognier Maria, predetta.

Lingua Inglese

Richeri prof. Giacomo, predetto.
Tacconis Giuseppina, via Cavour 24.

Lingua Tedesca

Rapetti Ottavio Giov., predetto.
Tacconis Sofia ved. Rolando, v. Cavour 24.
Cellorino-Valentiny Teresa, v. Petrarca 22.

Lingua Spagnuola

Baratelli prof. Eugenio, v. Garibaldi 13.

Lingua Italiana

Lazzarini Delmizia, predetta.
Balsamo-Crivelli prof. Gustavo, v. Valeggio 21.

Storia e Geografia

Rambaldi prof. Luigi, v. Goito 15.

Scienze Fisiche e Naturali

Piolti prof. dott. G., v. Saluzzo 4.

Aritmetica ed Economia domestica

Formento prof. Ettore, ✉, v. Mad. Crist. 47.

Disegno
(*ornato, paesaggio, figura e fiori*)

Zuccaro prof. cav. Fiorenzo E., v. Saluzzo 44.
Conta Giusª, c. Vitt. Em. II, 20 oltre Po.

Pedagogia e Morale

Marchiandi Imisa, v. Princ. Tommaso 14.

Lavori Femminili

Abbiate Giuseppina, v. Cibrario 39.

Stenografia.

Cavalli cap. Gius., ✉ e ✻, predetto.

Lega Italiana d'Insegnamento

CIRCOLO TORINESE
sotto la Presidenza onoraria di S. M. il Re
ANNO XXXV

DIREZIONE GENERALE: via Arsenale 7.

Scuole gratuite festive:
Sezione femminile, v. Princ. Amedeo 19.
Id. *id.* v. S. Quintino 7.
Id. *maschile*, v. Melchior Gioia 7.

Consiglio Direttivo

Presidente

Ferraris cav. Candido, lungo Po di Vanchiglia.

Vice-presidenti

Brayda ing. cav. Riccardo, v. Cernaia 38.
Montaldo comm. dott. Giuseppe.

Direttore generale

Corbelli prof. cav. uff. Edgardo, v. Montevecchio 11 *bis*

Segretario

Unia Casimiro, v. Bogino 6.

Consiglieri

Badini comm. avv. Alfonso, sen. del Regno.
Baratelli prof. Eugenio, v. Garibaldi 13.
Bottalo cav. Giuseppe, v. Conte Verde 1.
Diatto comm. Battista.
Doyen cav. Camillo.
Fontana avv. comm. Leone, senatore.
Della Rocca cav. Andrea.
Foa comm. Benedetto.
Rignon conte Felice, senatore del Regno.
Rossi Angelo, senatore del Regno.

Direttori delle Sezioni

Allois prof. Augusto, barr. Casale 102.
Geymonat prof. cav. G. P., v. S. Agostino 4.

Insegnanti benemeriti

Allois prof. Aug., barr. di Casale 102.
Anrò prof. G. B., v. S. Chiara 35.
Baratelli prof. Eug., v. Garibaldi 13.
Bellisai Eugenio, v. Silvio Pellico 18.
Bianco Costantino, v. Basilica 1.
Bottalo cav. Gius., v. Conte Verde 1.
Bruna prof. Gius., v. Saluzzo 32.
Camerano Sabino, v. Stampatori 12.
Cocchi Alfredo, v. Andrea Doria 1.
Corbelli Achille, v. Montevecchio 11 *bis*.
Corbelli dott. cav. Edgardo, predetto.
Doyen cav. Camillo, strad. Moncalieri 107.
Geymonat prof. cav G. P., v. S Agostino 4.
Giovenale rag. Gio., v. Garibaldi 18.
Gori Gregorio, v. Tarino 8.
Graglia prof. Stefano, v. S. Domenico 34.
Könz Ernesto, v. Galliari 9.
Levi prof. Silvio, v. Pastrengo 15.
Lebole rag. Pietro, v. Ponte Mosca 10.
Lolli prof. Camillo, v. Mad. Cristina 62.
Louvet-Gay cav. Ern., p. Carlo Em. II, 9.
Mezzacasa Giovanni, v. Massena 50.
Norzi Guido, v. Carlo Alberto 6.
Pacotto Luigi, v. Gioberti 39.
Pellerino Ang., maestro, v. S. Secondo 60.
Plumpton T. A., v. Maria Vittoria 13.
Pogliani Leopoldo, v. Sacchi 34.

Rambaldi Francesco, v. Carrozzai 5.
Righetti Alessandro, v. dei Fiori 7.
Sacerdote prof. Teodoro, v. Roma 24.
Sandrone Edoardo, v. Maria Vittoria 35.
Serazzi Leopoldo, c. Vitt. Em. II, 19.
Sereno Ottavio, v. Barbaroux 31.
Unia Casimiro, Ferrovie-Trazione.
Virando geom. Giacomo, v. Saluzzo 30.

Maestre

Ajmone Virginia, v. Botero 4.
Allois Matilde, barr. di Casale 102.
Appiano Marianna, v. Giacinto Collegno 26.
Ballario prof.ª Matilde, v. Superga 39.
Bertola Carlotta, v. Montevecchio 11.
Bianco Anna, v. Legnano 1.
Bono Elvira, v. Cernaia 24.
Bottalo Elisa, v. Conte Verde 1.
Buttiè Annetta, v. Montevecchio 11 *bis*.
Caffaratti Maria, Moncalieri.
Capitolo Angiolina, v. Rosine 10.
Daniele Ernesta, v. S. Secondo 45.
Destefanis Bianca, c. Oporto 13.
Ferrero Rosa, v. Reggio 6.
Ghibaudi Matilde, v. Madama Cristina 11.
Gogliaso Paolina, p. Castello 23.
Lisa Carolina, v. S. Chiara 33.
Mamini Noemi, v. Silvio Pellico 11.
Marchello Annetta, v. Carlo Alberto 40.
Menges Amalia, v. Bava 37.
Mossello Vittoria, v. Baretti 36.
Olivini Rina, v. S. Secondo 31.
Perego Pierina, v. Sacchi 56.
Piana Maria, maestra, v. S. Tommaso 26.
Poppelmann Annetta, v. Bogino 9.
Rosso Vittorina, v. S. Tommaso 6.
Russiano dott.ª Gemma, v. Gioberti 30.
Russiano dott.ª Perla, v. Gioberti 30.
Siccardi prof.ª Vesta, v. Princ. Tomm. 31.
Vercelli Giuseppina, v. Nizza 93.
Viotto Malvina, v. Amedeo Avogadro 8.

Revisori dei conti

De Magistris cav. prof. Giuseppe.
Lebole rag. Pietro, v. Ponte Mosca 10.
Serazzi rag. Leopoldo.

Bibliotecario.

Lebole rag. Pietro, predetto.

Scuole-Officine serali

Via Ormea 63 angolo via Bidone.

Queste Scuole, poste sotto la Presidenza Onoraria di S. M. Vittorio Emanuele III; furono premiate con Medaglia d'oro all'Esposizione Operaia di Torino, con Medaglia di bronzo alla Esp. Gen. Italiana di Torino 1898, con Med glia di bronzo alla Esposizione Mondiale di Parigi.

Presidente

Franco Francesco, ⊜, v. Alfieri 4.

Vice-presidenti

Diatto G. Batt., comm. ⊜, v. Barbaroux 2.
Foa Benedetto, comm. ⊜, v. Accademia Albertina 42.

Segretario generale

Stroppiana dott. Giacinto, v. Allioni 7.

Tesoriere

Caula Natale, ⊜, v. Roma 20 e 22.

Consiglieri

Amici cav. uff. Giuseppe, colonn. Fanteria, v. Gaud. Ferrari 5.
Armissoglio avv. Franc., v. Scuole 11.
Bay Francesco, v. Accad. Albertina 3.
Dellera Mich., ⊜, v. Giulio 24.
Forti nob. rag. Eman., v. Carlo Alberto 9.
Gatti Goria avv. Ces., v. Corte d'App. 2.
Pagano Carlo Marcello, comm. ✻ e ⊜, p. Vittorio Eman. 11.
Quartara Gius., comm. ⊜, v. Saluzzo 15.
Cominetti Annibale, p. Vitt. Eman. I, 5.
Zanoja Carlo, ⊜, v. Silvio Pellico 5.

Personale insegnante.

Direttore

Bay Franc., v. Accademia Albertina 3.

Insegnanti

Abiate Felice, v. Corte d'Appello 2.
Alfieri Carlo, v. Mazzini 15.
Capra Claudio, v. Giulio 24.
Parola Vittorio, strada Circonvallaz. 662.
Abrate Carlo, v. Ormea 3.
Donini G. B., v. dei Fiori 51.
Aymonetto Nicola, v. Borgo Dora 3.
Carenato Gius., v. della Rocca 41.

Scuola Italiana di Conceria

Via Amedeo Peyron 4.

È un Istituto di insegnamento professionale eretto sotto gli auspici dell'Associazione Italiana dell'Industria e Commercio del Cuoio, ed ha lo scopo di avviare coloro che desiderano dedicarsi all'industria della concia dei pellami in tutti i lavori e studi ad essa inerenti o connessi, preparandoli con un complesso di conoscenze generali, pratiche e teoriche, all'esercizio di questa professione. La Scuola comprende due corsi: 1° *Il Corso Normale Teorico-pratico biennale*, le cui lezioni ed esercitazioni occupano tutti i giorni della settimana e da diritto al diploma di abilitazione a direttore tecnico di conceria; 2° *Il Corso serale per gli operai* che ha luogo tre volte per settimana dalle ore 21 alle 22,30. Oltre ai corsi suddetti vengono pure tenute alla scuola lezioni libere e conferenze complementari sui principali argomenti che interessano l'industria conciaria.

Consiglio d'Amministrazione.

Presidente

Durio cav. Achille, Madonna di Campagna.

Vice-presidente

Martinolo Angelo, v. S. Domenico 5.

Consiglieri

Fiorio cav. Cesare, deleg. dal Municipio.
Bocca avv. Ferdin., deleg. dalla Camera di Commercio ed Arti.
Andreis cav. Ettore, v. Aosta 7.
Bruno Carlo, v. S. Pietro in Vincoli 15.
Durio Secondo, c. Napoli 28.
Gilardini Alfredo, v. Ponte Mosca 18.
Lepetit dott. ing. cav. Roberto (Milano).
Romana cav. Camillo, v. S. Giobbe 8.
Vita Alberto, v. Venti Settembre 77.

Direttore della Scuola

Baldracco dott. Giacinto, v. Arsenale 43.

Scuola Tipografica ed Arti affini.

Via Carlo Alberto 39.

Sorta per iniziativa del Comitato Promotore delle onoranze a Giovanni Gutenberg nel 500° anniversario della sua nascita (24 giugno 1900) per curare l'istruzione tecnica, artistica e letteraria degli apprendisti compositori, impressori e legatori, cooperare al perfezionamento della coltura tecnica e generale degli operai tipografi mercè l'apertura di Corsi speciali, di adatte Letture e Conferenze.

Consiglio Amministrativo

Presidente onorario

Roux avv. comm. Luigi (Roma-Torino).

Presidente

Vigliardi-Paravia cav. Gius., v. Alfieri 26.

Vice-presidente

Pomba cav. uff. ing. Gius. Luigi, v. Carlo Alberto 33.

Cassiere-economo

Moriondo cav. Luigi, v. dei Mille 22.

Segretario

Arneudo cav. G. Isidoro, c. Vitt. Em. II, 82.

Consiglieri

Cerutti G. B., v. Carlo Alberto 1.
De Abate avv. Gius., v. S. Donato 2.
Levi cav. Lazzaro, p. Vitt. Em. I, 1.
Pacchiotti cav. Gio., v. Zecca 15.
Pecco Pietro, v. Cibrario 12.
Rinaudo comm. Costanzo, rappr. il Municipio, v. Brofferio 3.
Banchi Annib., rappr. la Società Artisti Tipografi, v. Pio Quinto 28.
Barattelli Aless., rappr. la sez. Fonditori della Feder. Lavor. del Libro, v. Ponte Mosca 21.
Bosso cav. Giacomo, rappr. Camera di Commercio di Torino, Parella (Ivrea).
Chiantore Mich., rappr. la Sez. Impressori della Feder. Lav. del Libro, v. Gerdil 3.
Gattino Agostino, rappr. l'Unione Pio-Tip. Ital., c. Vitt. Em. II, 98.
Dealessi Carlo, rappr. la Sez. Compositori della Fed. Lav. del Libro, v. Carrozzai 6.

Sindaci

Bertolero cav. Natale, v. Carlo Alberto 33.
Garavagno Gio., v. Mercanti 14.
Wolf Leopoldo, p. Castello 25.

Corpo Insegnante

Direttore

Gianolio Dalmazzo, v. Finanze 13.

Corso di Lingua Italiana

Gironi prof. Tito, v. S. Quintino 55.

Corso di Lingua Francese

Louvet-Gay prof. cav. Ernesto, p. Carlo Eman. II, 9.

Corso di Disegno

Cotti Edoardo, pittore, presso la Ditta Nebiolo e C.

Corso Compositori

Arrighi Gius., v. Vanchiglia 36.
Saletti Manfredo, v. Gioberti 82.

Corso Impressori

Ajani Gio., v. Villa della Regina 9.
Craveri Stefano, c. Reg. Margherita 98.
Giorgis Aless., v. S. Chiara 33.

Corso Fonditori

Piaggio Luigi, v. Reggio 3.

Scuola Pop. Femm. Festiva
Maria Cristina Gribaudi (Anno X)

Corso Dante

Locali delle Scuole Munic. Silvio Pellico

Materie d'insegnamento: *Lingua ital. - Lingua franc. - Aritmetica - Contabilità - Calligrafia - Disegno - Pittura - Cucito - Ricamo in bianco e in colore - Rammendo - Sartoria da donna - Scuola di taglio - Conferenze d'igiene.*

Consiglio Direttivo

Direttore didattico

Amelotti Giovanni, p. Vitt. Eman. I, 20.

Vice-direttore

Sassi Francesco, v. Goito 12.

Segretario

Scazzola Augusto, v. S. Quintino 15.

Direttrice didattica e lavori femminili

Almici Beatrice, p. Venezia casa del dazio.

Vice-direttrice dei lavori femminili

Pezzana Margherita, v. Scuole 15.

Ispettrici

Gribaudi Maria, barr. Nizza, casa propria.
Govean-Martini Eligia, v. Nizza 90.
Linari Maria, v. dei Fiori 17.
Vigliani-Govean Maria.

Ispettore

Peluffo prof. Pietro, v. S. Quintino 11.

Corpo Insegnante

Almici Beatrice, p. Venezia, casa del dazio.
Almici Leonilda, id. id.
Amelotti Gio., p. Vitt. Em. I, 20.
Bellardi Gemma, c. Valentino 7.
Bianco Aurelia, v. Rosine 15.
Cattaneo Vincenza, v. Palazzo di Città 14.
Cazzolini Camilla, v. S. Dalmazzo 11.
Crescio Teresa, p. Paleocapa 2.
Croce Angela, v. Barbaroux 29.
Ferrero Maria, c. Vitt. Em. II, 118.
Filippi rag. Anna, v. Silvio Pellico 17.
Guglielminotti Amalia, v. Mad. Cristina 57.
Massoia Domitilla, v. Palazzo Città 14.
Milone Caterina, c. Re Umberto 25.
Nobello Ottavia, v. Nizza 26.
Pagani Maddalena, v. S. Secondo 24.
Pasquale Angiolina, v. Scuole 15.
Peluffo prof. Pietro, v. S. Quintino 11.
Peraldo Enrichetta, v. Po 18.
Pezzana Margherita, v. Scuole 15.
Picchiotti Paolina, v. Galliari 14.
Rossi Margherita, v. Bidone 22.
Sassi Francesco, v. Goito 12.
Scazzola Augusto, v. S. Quintino 15.
Selavo Giuditta, v. Mazzini 34.
Sorzano geom. Sebast., v. Duch. Jolanda 7.
Voglino Domenica, v. Gioberti 60.
Zallio Antonio, v. Nizza 50.

Scuola Popolare Festiva della Società *Archimede*

Direzione: Via Basilica 4, p. 1.
Scuole: vie Cittadella 1-3, Carmine 25 e Santa Chiara 44.

Sopraintendente
Bollati ing. comm. Oreste, v. Pr. Tommaso 28

Ispettrice
Bollati-Rossi Adele, v. Princ. Tommaso 28.

Direttore
Thermignon ing. arch. Gio., v. S. Chiara 8.

Vice-Direttore
Marenco prof. ing. Emilio, v. Po 6.

Segretario
Marucco Romolo, v. S. Chiara 8.

Vice-Segretario
Savio dott. Giuseppe, p. Statuto 13.

Corpo insegnante

Sezione maschile

Abiate Felice, v. Corte d'Appello 2.
Alfieri Carlo, v. Mazzini 15.
Arietti prof. Giuseppe v. Vanchiglia 18.
Artois Franc., c. Reg. Margherita 132.
Boido Pietro, v. dei Bagni 4.
Capra Luigi, v. Montecuccoli 6.
Caranzano Angelo, v. Montebello 6.
Carollo prof. Pietro, p. Vitt. Em. I, 11.
Cocco Franc., v. Borgo Dora 4.
Demonte Guido, p. Mad. Cristina 3.
Faggiani Angelo, v. S. Massimo 8.
Fortina Ferruccio, v. Sacchi 54.
Gannio Carlo, v. Quattro Marzo 2.
Gatti Luigi, v. Baretti 34.
Gattinara prof. Severino, v. Ormea 38.
Guelfa prof. Emilio, v. S. Massimo 33.
Lamberti prof. Mario, c. Vitt. Em. II, 64.
Marenco ing. Emilio (predetto).
Maresti Adolfo, v. S Massimo 33.
Marucco Romolo (predetto).
Momigliano prof. Ugo, c. Vitt. Em. II, 34.
Morino Ferdinando, c. S. Martino 8.
Necchi Mario, p. Statuto 10.
Origlia Gius., v. Porta Palatina 17.
Ravazzi Orazio, v. S. Chiara 35.
Rovero Gius., v. Saluzzo 5.
Saletti Manfredo, v. Gioberti 82.
Savio dott. Giuseppe (predetto).
Sobrero Pier Celest., v. Giac. Collegno 26.
Treves rag. Aless., v. Lagrange 20.
Valletti Secondo, v. Pastrengo 12.
Virrone Ernesto, v. S. Domenico 34.

Sezione mista

Durando rag. Chiaffredo, v. S. Chiara 20.
Gannio Carlo, predetto.
Machet prof. Eug., v. Andrea Doria 3.

Sezione femminile

Arietti Itala, maestra, v. Vanchiglia 18.
Balbis Maria, v. Orfane 36.
Ballardini Maria, v. Vanchiglia 21.
Bertellino Elvira, v. S. Chiara 8.
Bertellino Vincenza, v. S. Chiara 8.
Bo prof. Ida, v. S. Franc. da Paola 4.
Borda Rosina (Mirafiori).
Bottero Angela, v. Venti Sett. 69.
Bottero Teresa, v. Venti Sett. 69.
Chiarena-Banali Paolina, p. Castello 18.
Clava Giuseppina, v. S. Fr. da Paola 6.
Costa Giuseppina, c. Vitt. Em. II, 72.
Daniele Laura, v. Massena 55.
Davy Annetta, maestra, v. Baretti 25.
Delmastro Annetta, c. Valentino 37.
Druetti Rina, v. della Rocca 23.
Falchero Placida, p. Vitt. Em. I, 23.
Ferretti rag. Mario, v. S. Domenico 37.
Galli Pia, v. Ormea 6.
Gardano Felicita, v. Belvedere 26.
Gardano Giuseppa, v. Belvedere 26.
Gatti Emilia, maestra, v. Baretti 34.
Graziola Annetta, v. S. Giulia 38.
Grosso Vittoria, v. Monferrato 4.
Magnetti Teresa, v. Genova 20.
Marchisone rag. Gius., v. Giulio 9.
Maretti Emilia, p. Eman. Filiberto 14.
Mariatti Cesarina, v. Gioberti 26.
Mautino Edoardo, v. Garibaldi 24.
Meda Emma, c. S. Martino 2.
Mombelli Ernesta, maestra, v. Nizza 61.
Mussa Luisa, v. Andrea Doria 6.
Occelli Giovanna, v. Giovanni Somis 17.
Ottino maestra Sofia, v. Moncalieri 27.
Paletto Carolina, v. Cernaia 30.
Paletto-Pioletti Anna, c. Reg. Margh. 134.
Pareto prof. Pier Angelo, v. Garibaldi 59.
Parodi Maria, v. della Rocca 19.
Pennoncelli Rosina, v. Basilica 9.
Perdomo maestra Alessandr., p. Statuto 10.
Perla Antonietta, c. Oporto 59.
Perla Cecilia, c. Oporto 59.
Ponsetti prof. Franc., v. Bertola 11.
Rigazzi Antonietta, maestra, p. Giulio 12.
Risso Filomena, c. Princ. Oddone 23.
Rosa prof. Giacomo, v. dei Fiori 34.
Sangermano Raff., stradale R. Parco 33.
Sassi Maria, v. Nizza 167.
Secreto maestra Maria, v. Pisa 47.
Seffusatti Laura, v. Giac. Collegno 26*bis*.
Tamagno Angela, c. Oporto 59.
Tessa prof. Gio. (Settimo Torinese).
Thermignon Eugenia, v. S. Chiara 8.
Thermignon Giovannina, v. S. Chiara 8.
Tinelli Amalia, v. Porta Palatina 6.
Trombetta Pierina, v. Garibaldi 14.
Turco Antonietta, v. Nizza 23.
Vaio rag. Ernesto, v. Gioberti 47.

Scuole serali *Vittorio Bersezio*

d'ambo i sessi

24 – Via Saluzzo – 24.

Queste scuole furono fondate dal sig. Bona Giacomo nell'anno 1898 presiedendole fino a tutto l'anno scolastico 1900. Sono dirette ed amministrate da un Comitato autonomo indipendente e trovansi nei locali delle Scuole G. A. Rayneri gentilmente concessi dal Municipio.

Materie d'insegnamento: *3 Corsi d'italiano - 3 Corsi di francese - 3 Corsi di aritmetica – Geometria - Computisteria – 2 Corsi di inglese - Tedesco – Disegno ornamentale e Plastica – Disegno geometrico - Disegno macchine - Calligrafia - Costruzioni macchine.*

Direzione

Presidente
Galli cav. Gius., v. Carlo Alberto 39.

Vice-presidenti
Trivero cav. Enrico, v. Marco Polo 12.
Ditto cav. ing. Vitt., v. Arsenale 18.

Direttore
Turco prof. Ernesto, c. Oporto 37.

Tesoriere
Busnasi avv. Edoardo, v. Carlo Alberto 34.

Segretari
Saggini ing. Giuseppe, v. Massena 38.

Ispettori
Bona comm. avv. Adolfo, p. Statuto 3.
Borbonese cav. uff. Emilio, v. Vanchiglia 4.

Corpo insegnante

Amelotti Gio., p. Vitt. Eman. I, 20.
Audisio prof. Guido, v. Silvio Pellico 2.
Bosco prof. Albino, v. Catania 5.
Calevo prof. Ercole, v. Gioberti 47.
Grassi prof. Enrico, v. Cibrario 11.
Levi Silvio, v. Pastrengo 15.
Marcellino Gius., v. S. Franc. da Paola 46.
Segre prof. Moise, v. Silvio Pellico 8.
Serazzi rag. Nino, c. Vitt. Eman. 19.
Turco prof. Ernesto, predetto.
Unia Casimiro, v. Bogino 4.
Varoli ing. Giuseppe, v. Mad. Cristina 57.
Viani prof. Vittorio, v. Silvio Pellico 2 *bis*.

Istituto Nazionale per le Figlie dei Militari

Via Figlie dei Militari 25.

Questo Istituto ha tre case di educazione:

1° La *Villa della Regina*, generosamente donata da S. M. il Re Vittorio Emanuele II, situata sulla collina di Torino, con ampi boschi, viali e giardini. — È destinata alla educazione superiore delle giovinette e può contenere 130 convittrici.

2° La *Casa Magistrale* con Scuola normale superiore pareggiata e con *Giardino d'infanzia* per bambine dai 4 ai 6 anni.

3° La *Casa Professionale* con laboratori diversi, e con una scuola tecnica commerciale pareggiata alle governative.

Queste due ultime sezioni dell'Istituto hanno sede in un grandioso edifizio ai piedi della collina stessa, su cui sorge la Villa della Regina, e verso la barriera di Casale, in via Figlie dei Militari.

È un vasto edifizio rettangolare, circondato da ampi giardini cintati. Venne costrutto di sana pianta dal 1885 al 1888 su disegni e sotto la direzione del prof. ing. Angelo Reycend.

È condotto in istile semplice, improntato alle maniere del Rinascimento fiorentino. Ha nell'interno un vastissimo cortile ad arcate che misura la superficie di 2000 mq. L'edifizio è capace di contenere 400 convittrici oltre il personale insegnante e di servizio.

Presidente
Villa avv. comm. Tommaso, dep. al Parlamento, via S. Domenico 1, p. 1.

Vice-Presidente
Biandrà nob Vitt. dei conti di Reaglie, maggior-gen., v. Papacino 3.

Consiglieri
Bonelli comm. Cesare, ten.-gen., senatore del Regno (Roma).
Compans di Brichanteau marchese Carlo, dep. al Parlamento, v. S. Teresa 10.
Fontana avv. comm. Leone, senatore, p. Vitt. Em. I, 10.
Galleani di Sant'Ambroise barone Orazio, comm. ✻, gr. cr. ⛀, v. Nizza 21.
Gioberti comm. avv. Emilio, v. Alfieri 24.
Reycend ing. comm. Ang., str. di Moncalieri 107.
Voli conte Luigi, c. Vittorio Eman. II, 75.

Segretario
Guyot comm. Vitt., ✻, Villa della Regina.

Applicato
Corbelletti Antonio, v. Gazometro 14.

Commesso
Ronco Domenico, Villa della Regina.

Consiglio di Patronato.

Presidentessa
S. M. Margherita di Savoia, Regina Madre.

Vice-Presidentessa
S. E. Della Rocca di Castiglione cont.ª Irene, corso Vitt. Eman. II, 22.

Dame Patronesse
Canera di Salasco cont.ª Maria, nata Del Carretto di Santa Giulia, v. Cernaia 40.
Celebrini di San Martino Pelletta di Cortanzone baron. Maria, v. Vanchiglia 11.
Compans di Brichanteau-Pallavicini marchesa Albertina, via Santa Teresa 10.
Della Chiesa di Cinzano e Rodi-Weil Weissmarch. Ernestina, p. Vitt. Em. I, 8.
D'Angrogna Pallavicino marchesa Anna Genestrello-Montebello, Pavia).
D'Oncieu de la Bâtie-Suardo, contessa Ernestina, p. Vittorio Eman. I, 2.
Gattinara Blanchi di Roascio, contessa Angela, c. Vitt. Eman. II, 76.
Malvano-Levi Amalia, v. Sebast. Valfrè 14.
Melisurgo nobile Ida nata Vegezzi-Ruscalla, strada di S. Vito 380.
Morelli di Carpeneto contessa Margherita, p. Carignano 6.
Nicolis di Robilant cont.ª Edmea, v. Goito 5.
Ottolenghi-Ottolenghi contessa Celestina, via delle Scuole 5.
Parea di Roverizio cont.ª Fanny (S. Remo).
Provana del Sabbione-Radicati di Marmorito contessa Enrichetta (Firenze)
Reycend-Mosca Ang., str. Moncalieri 107.
Scotti-Cappa cont.ª Carol., v. Bonafous 7.
Sibillia-Bonelli Camilla (Roma).
Villa-Brofferio Emilia, via S. Domenico 1.
Visone-Rasini di Mortigliengo contessa Amalia, c. Re Umberto 6.
Voli-Denina cont. Alix, c. Vitt. Em. I, 75.

Segretario del Consiglio di Patronato
Guyot Vitt., ✻, comm. ⛀, predetto.

Direttrici
Cavallari-Cantalamessa nob. Giulia, dott.ª in letter. e filos., *dirett.*, Villa Regina.
Trilli Edvige, *vice-dirett.*, Villa Regina.

Casa Magistrale-Professionale
Merlo Ida, *direttrice.*
Bernaroli Maria, *vice-dirett. Sez. magistr.*
Riccio Felicina, *vice-dir. Sez. professionale.*

Insegnanti esterni.

Bosio teologo cav. Francesco, *religione.*
Papa abate cav. Vincenzo, *religione.*
Rossi comm. abate Pietro, *morale e pedag.*
Poggio prof. cav. Francesco, *matematiche.*
Fabbro dott. Tommaso, *scienze naturali.*
Schwarz Giacomo, *lingua tedesca.*
Richeri prof. Giacomo, *lingua inglese.*
Cavalli cap. Gius., 🖃 e ✱, *stenografia.*
Arrigo cav. Gius., *studi musicali e canto.*
Bertotti Teresa, *ginnastica.*
Vogliazzo Giuseppe, *ballo.*

Cappellani

Bosio teol. cav. Franc., v. Chieri 4.
Papa prof. abate cav. Vincenzo, alla Casa magistrale e professionale.

Medici.

Villa dott. Adolfo, *medico ordinario.*
Mela Angelo, *chirurgo dentista.*

Istituto Nazionale *Umberto I* per i figli dei militari.

Sorto nel 1902 per iniziativa del Municipio di Torino che stanziò la somma di L. 300.000 per la sede; col concorso del Ministero della Guerra che mise a disposizione il fondo di L. 24,000 annue rappresentanti il reddito della Cassa anticipazioni agli ufficiali; colle offerte raccolte dal Comitato femminile di soccorso ai feriti delle patrie guerre e colle oblazioni fatte dalle provincie, dalle città italiane e dai cittadini.

L'Istituto ha lo scopo di giovare alle famiglie dei militari meno favorite dalla fortuna, accogliendone i figli, educandoli e fornendo loro il modo di acquistare la coltura di studi o l'abilità professionale necessarie allo stato che eleggeranno.

Eretto in Ente Morale con R. Decreto 28 dic. 1902.

Consiglio generale

Delegati del Municipio

Frola comm. avv. Secondo, sen. del regno.
Bava-Beccaris gen. Fiorenzo, id.
Bertini colonn. comm. G. B. id.
Cerri comm. colonnello Andrea.
Della Chiesa di Cervignasco conte Angelo.
D'Oncieu de la Bâtie conte generale Paolo,
Galleani di Saint Ambroise barone Carlo.
Usseglio cav. avv. Leopoldo.
Fontana Michele, colonnello commissario.
Cairola cav. Ignazio, capitano di vascello.
Barrera avv. Pio, procuratore.
Bigotti comm. Lorenzo, tenente generale.
Operti comm. Giov. Batt., magg. generale.
Compans di Brichanteau marchese Carlo,

Delegati del Ministero della guerra

Zuccari cav. Luigi, maggior generale, comandante scuola di guerra.
Frugoni comm. Pietro, maggior generale, comandante 2° gruppo alpini.
Oddono comm. Pietro, maggior generale, comandante d'artiglieria.
Finardi comm. Zaccaria, maggior generale, comandante del genio.
Sollier comm. Lorenzo, maggior generale, direttore esperienze d'artiglieria.
Morelli di Popolo comm. Alberto, maggior gener., com. scuola d'appl. ed Acc. milit.
Ponzo cav. Gius., colonn. 26° regg. fant.
Viglione cav. Carlo, colonnello comandante il Distretto militare.
Amerio cav. Felice, colonnello 3° alpini.
Turletti cav. Vittorio, colonnello commissario I corpo d'armata.
Chiarle comm. Angelo, colonnello genio.
Tettoni cav. Adolfo, ten. colonn. d'artigl.
Corvetto cav. Cesare, ten. colonn. d'artigl.
Corte dott. Silvio, maggiore medico.
Guerrini cav. Domenico, maggiore di stato maggiore scuola di guerra.
Anguissola cav. conte Luigi, magg. d'artigl.
Amici cav. Giuseppe, colonn. di fanteria pos. ausiliaria.
Vaudiol comm. Michele, colonnello, pos. serv. ausiliario.
Pollone cav. Luigi, colonn. d'artiglieria, pos. servᵗ ausil.
Chiala cav. Valentino, magg. gen. riserva.
Micheletti cav. Gio. Batt., magg. gener. nella riserva.
Vogliotti cav. Pietro, colonn. carabinieri nella riserva.
Tarchetti cav. Giovanni, colonnello pers. perm. distretti nella riserva.
Previti cav. Ant., colonn. nella riserva.

Istituto Sup. Femm. *Maria Bobba*

Premiato con med. all'Esposiz. Didattica di Roma.

Corso Principe Oddone 49.

(Palazzina con giardino).

Corsi Normale–Complementare–Ginnasiale–Tecnico-Elementare secondo i Programmi governativi — Corso di Lavoro manuale educativo applicato alle Industrie casalinghe ed all'Economia domestica — Lezioni di Disegno applicato ai lavori femminili – di Dipinto ornamentale – di Ricami in colore e oro — Ripetizioni di tutti i Corsi agli alunni delle Scuole — Corsi di lingue straniere — Preparazione al Diploma di Francese — Corso autunnale per gli esami di riparazione.

Direttrici { Bobba prof.ª Maria.
{ Stroppiana dott.ª Margherita.

Personale insegnante

Bobba prof.ª Maria, *morale didatt., storia,* v. Principi d'Acaia 16.
Stroppiana dott.ª Margherita, *pedagogia, letterat. ital., lingue classiche,* v. Allioni 7.
Stroppiana prof. Giacinto, *fisica e chimica, scienze naturali e agraria,* v. Allioni 7.
Bertoglio prof. Italo, *matematica, contab.,* v. San Donato 1.
Louvet-Gay prof. cav. Ern., *lingua e letteratura franc. pel dipl.,* p. Carlo Eman. II, 9.
Mattè Teresita, *lingua francese,* via Duchessa Jolanda 5.
Roggero Teresa, *calligrafia,* v. Barolo 25.
Nazari Lisa, *pitt. e ricamo art.,* v. Garibaldi 3.
Peverada Anita, *disegno,* c. Fraucia 25.
Stroppiana Pia, *corso elementare,* corso Principe Oddone 49.
Gedda Clotilde, *taglio e cucito,* via Duchessa Jolanda 7.

Sanitario dell'Istituto

Bonaretti dott. Natale, strad. Francia 1 *bis.*

Educatorio Femminile della R. Opera della Provvidenza

con annessa *Scuola Normale pareggiata.*

Via Venti Settembre 25.

Questo istituto ebbe origine sui primordi del secolo scorso da privata beneficenza verso le figlie della classe povera. Per l'incremento avuto dalle sovrane largizioni e dalla pubblica carità e da assegni di benefattori, con RR. PP. 4 maggio 1735 lo eresse in Corpo Morale e ne determinò il regolamento organico con RR. PP. 15 settembre 1748.

Detto Istituto col volgere degli anni subì radicali trasformazioni. Di presente ha per iscopo la educazione morale, intellettuale, fisica ed economica delle fanciulle della classe media le quali sono ammesse a fruire dei posti di favore in esso fondati da pii benefattori. Vi sono pure ammesse fanciulle di agiata condizione civile, mediante il pagamento della pensione stabilita dal regolamento.

NB. — Col 1° novembre 1898 venne istituito un asilo infantile (giardino d'infanzia) per i bimbi d'ambo i sessi appartenenti a famiglie civili.

Presidente

Bertetti cav. avv. Mich., deput. al Parlamento, v. Bellezia 14

Dama Ispettrice

Franchi di Pont nob. Maria, p. Carlo Fel. 16.

Condirettori

Rossi Pietro, comm. 🖃, ✱, v. Goito 15
Provana di Collegno nob. Emanuele, via S. Dalmazzo 15.
Dallavalle marchese Luigi, c. Duca di Genova 23.
Boggio ing. arch. Camillo, 🖃 e ✱, piazza S. Martino 7.
Mori Ubaldini degli Alberti conte Mario, v. Legnano 33.

Segretario e Tesoriere

Beccaria cans. Emilio, v. Rossini 6.

Direttrice

Caso Gaetanina, residente nell'Istituto.

Vice-Direttrice

Pignet Ester, residente nell'Istituto.

Insegn. pel Corso Complem. e Normale

Rambaldi prof. Emilio, *lettere italiane,* v. Princ. Tommaso 4.
Grossi prof. D. Gio., *diritti e dov.,* v. Milano 3.
Coda cav. dott. prof. Costantino, *storia e geografia,* v. Maria Vittoria 3.
Fabbro dott. Tommaso, *storia naturale e fisica,* via Assarotti 15
Rambaldi prof. Luigi, *storia e geografia,* v. Goito 15.
Marchiandi prof.ª Imisa, *pedagogia,* via Princ. Tommaso 14.
Chiora profª Maria Vittoria, *aritmetica,* c. Valentino 40.
Lazzarini prof. Delmizia, *lettere,* via San Francesco da Paola 22.
Mocagatta prof. Celestina, *aritmetica,* via Ospedale 26.
Formento prof. Ettore, *agraria,* v. Madama Cristina 47.
Arrigo prof. Gius., *canto,* v. Barolo 29.
Porporato prof. Giacinto, *calligrafia e disegno,* c. Vitt. Eman. II, 92.
Vogliazzo Gius., *maestro di ballo,* v. Genova 2

Educatorio *Duchessa Isabella*

(Opera del Soccorso)

amministrato dal Consiglio d'Amministrazione dell'Istituto delle Opere Pie di S. Paolo

Piazzale Barriera di Francia.

Quest'Istituto (già del Soccorso e Deposito, fondato nel 1589), da via Maria Vittoria 35 fu trasferto nel 1893 in miglior sede sul piazzale Barriera di Francia. Esso fa parte dell'Istituto delle Opere Pie di S. Paolo, ed ha per iscopo l'educazione intellettuale, morale e fisica di fanciulle di civile condizione. — L'educazione intellettuale comprende: *a)* Le Scuole elementari; *b)* I Corsi complementari e normali pareggiati (Decreto Ministeriale 23 aprile 1889); *c)* Un corso professionale e commerciale.

Vi ha pure un Giardino di Infanzia per esterni, adatto alle esercitazioni pratiche delle allieve maestre.

Si accettano alunne a pagamento dell'intera pensione, a godimento di posti gratuiti di speciali fondazioni ed a posti semi-gratuiti di libera collazione.

La retta annua per l'alunna a pagamento di intera pensione è di L. 500.

Parvis Giulia ved. Fava, *ispettrice.*
Rodellono Ermenegilda, *direttrice.*
Bertolini Amalia, *vice-direttrice.*

Maestre effettive interne.

Boffa Pierina.
Gola Teresa.
Mazza Maria.
Modrone Giuseppina.
Tosi Angelina.
Della-Sala-Spada Cesarina.
Anglesio Vittoria.
Willien Maria.
Marchini Camilla.
Cavaglià Erminia.
Rigois Sofia.
Rama Margherita.
Costa Rita.
Carnevale Luigia.
Della – Sala – Spada Maria.
Corte Albina.
Pastore Maria.
Forneris Vittoria.
Launo Laura
Lazzarini Renopia.
Tessaroli Giulia.

Pautas Ida, *econonoma-dispensiera.*
Scarafia Giuseppina, *ufficiaria.*
Torta Emma, *id.*

Insegnanti esterni

Rossi prof. comm. D. Pietro, *pedag. e morale, direttore didattico.*
Fassini dott. Sesto, *lingua e letter. ital.*
Bernardi dott. cav. Carlo, *lingua e lett. ital.*
Rovea ing. prof. Gio., *aritmet. e geometria.*
Fabbro dott. Tommaso, *scienze naturali.*
Lobetti-Bodoni dott. Mario, *storia e geogr.*
Damilano dott. Cesare.
Zini dott. Zino, *storia e geografia.*
Bizzarri dott. Decio, *fisica.*
Formento prof. Ettore, *agronomia.*
Rosina prof. rag. Edoardo.
Richiardone prof. Gius., *lingua francese.*
Porporato Giacinto, *calligrafia e disegno.*
Bertotti Teresa, *ginnastica teorico-pratica.*
Arrigo cav. Giuseppe, *canto.*
Testa Angiolina, *ballo.*
De Lazzari Maddalena, *maestra di taglio.*

Direttore spirituale

Roccati teol. ✱ Alessandro.

Sanitari

Davico dott. Filippo, *medico chirurgo.*
Verrando dott. Stefano, *chirurgo-dentista.*

Istituto *Alfieri-Carrù* (Cascine)

Via Accad. Albertina 18.

Questo Istituto fondato nel 1844 per opera delle benemerite famiglie Alfieri di Sostegno e Costa Carrù della Trinità, fu eretto in Ente Morale con Regio Decreto 31 agosto 1896. Suo scopo si è di dare alloggio e vitto e di provvedere alla educazione ed istruzione civile e religiosa di fanciulle di non agiata famiglia. Di regola non possono esservi accolte nell'Istituto ragazze aventi età inferiori agli anni 7, nè esservi tenute allo chè superano gli anni 20.

Oltre all'istruzione elementare si impartisce nell'Istituto anche l'istruzione magistrale (corsi complementari e normali) e l'istruzione tecnica ad indirizzo commerciale con insegnamento di lingue straniere, tanto per allieve interne quanto per allieve esterne, ed infine l'istruziona religiosa. Tutti gli insegnamenti vengono impartiti giusta i programmi governativi.

Annesso all'Istituto sono poi un Asilo infantile che raccoglie gratuitamente bambine cattoliche dai 3 ai 6 anni e una scuola delle allieve esterne dei Corsi elementari in cui si dà istruzione ed educazione gratuita a ragazze cattoliche di non agiata famiglia.

Consiglio d'Amministrazione

Presidente

Costa di Carrù e di Trinità conte Paolo, *consigl. a vita*, v. S. Franc. da Paola 15.

Consiglieri

Marini cav. avv. Enrico, nominato dal Consiglio Comunale, v. Cernaia 16.
Parodi rev. Emilio, nominato da S. E. l'Arcivescovo, v. Venti Settembre 23.
Pulciano cav. uff. ing. Melchior, delegato da S. E. la marchesa Luisa Visconti-Venosta nata Alfieri di Sostegno, via Carlo Alberto 18.
Radicati di Brozolo conte Carlo, nomin. da S. E il Primo Presid. della Corte di Cassaz. di Torino, p. S. Carlo 4.

Segretario

Maggiorotti rag. Gius., v. S. Massimo 11.

Tesoriere

Airaldi avv. Celidonio, v. Bogino 11.

Direzione interna

RR. Figlie della Carità.

Direttore spirituale

Perardi don Gius., v. Maria Vittoria 40.

Sanitario

Pasquini dott. Aless., v. dei Mille 23.

Insegnanti esterni

Corsi complementari e normali

Rovèa prof. ing. Giovanni, *matemat.*, via S. Anselmo 21.
Virgilio dott. Francesco, *scienze fisiche e naturali*, v. Po 48.
Formento prof. Ettore, *agraria e botanica*, v. Madama Cristina 47.
Marchiandi prof.ª Imisa, *pedagogia e morale*, v. Principe Tommaso 14.
Braggio Bice, *lettere it.*, p. Vitt. Eman. I, 7.
Destefanis dott.ª Maria, *storia e geogr.*, via Garibaldi 23.
Jacazio Celinia, *lingua, storia e geografia*, v. Massena 31.
Braggio Paolina, *disegno*, p. Vitt. Em. I, 7.
Gay Luisa, *canto e mus.*, c. Vitt. Em. II, 63.
Frattini Teresa, *ginnast.*, v. Barbaroux 28.

Corsi elementari

Frattini Teresa, 5ª elem., predetta.
Jacazio Celinia, 4ª elem., predetta.
Giraudo-Operti Gabriella, 3ª e 2ª elem., v. Bogino 23.

Insegnanti interne

Corsi complem., normali e tecnici

Chistino Adele, *matemat. e scienze fisiche.*
Rossi Ida, *lingua ital., storia, geografia e lavori manuali.*
Gothland Elisa, *ling. franc.*
Scalini Ernesta, *lavori femm.*

Corsi elementari

Rossi Ida, 1ª elem.

Assistenti interne

Gerbi Emilia, *assistente al laboratorio.*
Borghesi Artemisia, *id.* *id.*
Castelli Angiolina, *id.* *id.*

Scuola Internazionale

Superiore Elem. ed Infant. (fondata nel 1870)

Via Ospedale 20.

Approvata dall'Autorità governativa e premiata all'Esposizione Generale Italiana del 1884 e del 1898.

Giardino d'infanzia, secondo il metodo Froebel, diviso in due periodi.

Cinque *classi elementari* per bambini e bambine di civil condizione.

Scuola *superiore femminile* completa.

Istruzione religiosa.

L'insegnamento è impartito secondo i programmi governativi, e comprende anche per tutte le classi le lingue francese e tedesca, il disegno, la ginnastica ed il canto corale.

Lezioni facoltative di altre lingue, di scherma, di paesaggio e pittura, e di ballo.

Compiuta la quinta classe il R. Provveditore consente che al termine dell'anno scolastico, siano dati nell'istituto stesso gli esami di licenza element.

Consiglio Direttivo.

Presidente

Bollati comm. ing. Oreste, v. Pr. Tomm. 28.

Vice-presidente

Martiny cav. Franc., v. Pietro Micca 5.

Tesoriere-Segretario

Lattes prof. Alessand., v. Vitt. Amedeo II, 16.

Consiglieri

Herrnhut ing. Bernardo, v. Carlo Alb. 40.
Tedeschi comm. prof. avv. Felice, corso Vitt. Eman. II, 73.
Kuster Antonio, banch., v. Venti Sett. 54.
Lang Giorgio, industr., c. Duca Genova 46.
Corrado dott. Corradino, p. Vitt. Em. I, 19.

Ispettrici

Bollati-Rossi Adele, v. Princ. Tommaso 28.
Hess Emma, v. Amedeo Avogadro 19.
De-Fernex Antonia, v. Galliari 28.

Abegg Anna, c. Vitt. Eman. II, 77.
Castellezzi Giulia, v. Roma 1.
Peyrot-Zürcher Fanny, v. Pio Quinto 15.
Anny Wild Siber, v. Assietta 61.

Direttrice

Raimondo Freyrie Elv., v. Vitt. Am. II, 9.

Corpo Insegnante.

Greco prof. D. Giac., *religione catt., fisica, scienze naturali e morale*, c. Vinzaglio 3.
Menesy Emma, *dis., lingua ted.*, v. Goito 2.
Michel Maria, v. Goito 2.
Setti Maria, *lavori femm.*, v. Pio Quinto 4.
Setti Luisa, *assistente*, corso superiore, via Pio Quinto 4.
Canfranchi Maria, cl. 5ª, v. Ospedale 19.
Prevosti Dora, cl. 5ª, c. Valentino 40.
Fassò Cristina, v. Sacchi 34.
Parssa Ida, cl. 3ª, v. Venti Settembre 44.
Falchero Gustavo, v. Genova 20.
Cauda Giuseppina, *ballo*, c. Vitt. Em. II, 94.
Aymar Maria, *piano-forte*, v. Juvara 20.
Fassò Olimpia, cl. 1ª, v. Sacchi 34.

Giardino d'Infanzia.

Fantoni Ida, v. Mazzini 12.

Ginnasio Ricreativo *Genèro.*

Strada di S. Margherita 139.

Patrona Onoraria

S. A. R. e I. la Duchessa d'Aosta vedova.

Membri nati

Genèro ved. Giuseppina nata Gola, fondatrice v. Arsenale 43.
L'Assessore Municipale per l'istruzione.

Membri elettivi

Einaudi avv. Emilio.
Camerana conte avv. Edoardo, c. Oporto 23.
Carle comm. prof. Gius., p. Statuto 15.
Benichelis avv. comm. Gius. v. Assietta 52.
Fontana comm. avv. Leone, senatore, piazza Vittorio Emanuele I, 12.
Prescot comm. ing. Cesare, c. Vinzaglio 12.
Giuberti comm. avv. Emilio, v. Alfieri 24.
Ruggieri avv. Carlo Felice, v. Perrone 2.
Villa comm. avv. Tomm., v. S. Domenico 1.

Sanitario

Desecondi Ettore, v. Consolata 12.

Collegio per le Missioni estere

Via Val Salice 39 (Borgo Po).

Seminario delle Missioni Estere fondato nel 1887 da D. Giovanni Bosco di venerata memoria, la tomba del quale ivi esistente si può visitare ogni giorno da 10 alle 11,30 e dalle 15 alle 16, inoltre nella bella stagione dalle 18 alle 20.

Scopo dell'istituto: preparare personale per le numerose Missioni e Case salesiane d'America e altre parti del mondo.

Piscetta teol. L., prof. di teol. morale nel Seminario metropolitano, *direttore.*
Vota sac. Michele, *economo.*
Nassò prof. D. Marco, *diret. Scuola Normale.*

Istituto della Consolata

per le Missioni estere

49 — Corso Duca di Genova — 49

Fondato nel 1900 dal canon. Giuseppe Allamano, rettore del Santuario della Consolata, allo scopo di preparare Missionari piemontesi (sacerdoti e laici) per le Missioni nell'Africa equatoriale. Annessa all'Istituto vi è una graziosa Chiesa, aperta al pubblico e dedicata alla SS. Vergine della Consolata, ove ogni mattino si celebrano varie messe dai sacerdoti missionari.

Superiore generale

Allamano canon. Giuseppe.

Scuola di Religione (Anno 1903-1904).

Istituita, quale opera permanente del Giubileo Episcopale di S. S. Leone XIII 1812-92, premiata con medaglia d'oro all'Esposizione d'Arte Sacra, per i giovanetti e le giovanette di civile condizione che attendono agli studi.

Sezioni: *S. Solutore*, via Arsenale 12. — *M. SS. Consolata* v. Consolata 7. — *S. Luigi*, via Orto Botanico 8.

Scuola maschile. — *Corsi secondarii e Corsi superiori.* — Orario: Mercoledì e Sabato dalle **16,30** alle **17.30**. — L'iscrizione si prende nelle diverse Sezioni, dal signor Direttore, durante i giorni e le ore di scuola.

Corso accademico per gli studenti dell'Università (Via Arsenale 12). — Orario: Lunedì e Venerdì dalle ore **17** alle **18.**

Congregazione Domen. (Via Arcivescovado 12). — Ore **8.15** ingresso; ore **8,30** Messa, Discorso, Benedizione; ore **9,30** uscita.

Scuola femminile. — *Corsi secondarii e Corsi superiori.* — Orario: Giovedì dalle **14** alle **15,30.**

Per le signore Maestre nella Sezione S. Solutore giovedì alle **16.30** lezioni alternate di Religione e di Storia ecclesiastica.

L'iscrizione si prende dalla signora Direttrice durante i giorni e le ore indicate per la Scuola.

Ogni mese avrà luogo una *Funzione Religiosa* per le quattro Sezioni riunite nella Chiesa dell'Arcivescovado con ingresso in via Arcivescovado 12. Il giorno e l'ora verranno indicati con speciale invito.

Verso la fine dell'anno i giovanetti e le giovanette verranno preparati per la S. Cresima e per la Comunione Pasquale con altrettanti tridui di predicazione.

L'esame pel *Diploma dell'insegnamento di Religione* si dà nella Sezione di S. Solutore, in qualunque tempo dell'anno, previa formale domanda. Il diploma viene consegnato da Sua Eminenza il Card. Arcivescovo, dopo di essere autenticato dalla sua firma e dal timbro arcivescovile.

La tassa d'iscrizione è per tutti di L. 5.

Presidente

Muriana teol. Domen., Curato di S. Teresa.

Presid. del Comit. Dame e Patrone.

Fava-Bertolotti Annetta, p. Solferino 3.

Vice-presidenti

Avogadro di Collobiano n. Avogadro di Casanova contª Ilgenia, p. Carlo Fel. 3.
Rosa di S. Marco contª Cel., v. Sagliano 4.

Segretaria

Berlenda Teresa, v. Alfieri 24.

Opera d'istruzione e di beneficenza degli Spazzacamini.

Via dell'Arcivescovado 12.

Congregazione festiva. Istruzione religiosa. Scuola serale element.

Istituti di educazione maschile

Carletti, *scuola elem.*, p. Em. Filiberto 15.

Da Camino, scuole di commercio, lavoro ed arte, diurne, serali e festive, *dirett.* Da Camino prof. Vitt., *direttrice* Cerutti maestra Maria Federica, v. Arcivescovado 1 B.

Franchi Evasio. *Convitto famiglia per studenti*, v. della Rocca 21.

Istituto d'Arte, pittura, disegno, ecc., via S. Quintino 33

Istituto tedesco, v. Alfieri 21.

Pensionato educativo per studenti, direttore prof. Cossa Pietro, v. Botero 6.

Pensionato piemontese per studenti, direttore, Girardi prof. Goffredo, v. Allioni 3.

San Giuseppe, *semi convitto*, via S. Francesco da Paola 23.

Scuola di comm. e d'ammin., v. Alfieri 22.

Scuola di ripetizione, ginnasio, liceo, scuole tecniche, *direttori* prof. Fenoglio e Cravera, v. dei Mille 6

Scuole Apostoliche, al Martinetto.

Scuole Rosminiane, elementari gratuite con annesso oratorio festivo, v. Chisone 2.

Silvio Pellico (convitto) *dirett.* Foglietti sac. prof. Filib., c. Reg. Margherita 142.

Istituti di educazione femminile

Adelaide Cairoli – Classi elem. con asilo di inf., *sistema Froebel*, dir. dalla maestra Marini-Pignotti Lavinia, corso Vittorio Emanuele II, 6 *est*

Albert istituto diretto dalle suore Vincenzine), v. S. Chiara 1.

Aporti e Boncompagni – Corsi Infantile, Elementare, Complementare, Normale, Lingue straniere, Pittura e Musica, diretto dalle sor. Thesia, v. S. Massimo 31.

Berti Domenico - Scuola Normale pareggiata, c. Valentino 30.

Botto sorelle (vedi *Scuola-famiglia*

Carletti – Scuola elem., p. Em. Filiberto 15.

Chirone sorelle - Classi elementari e complementari, v. Assarotti 9.

Colombini Giulia – Scuola elem., complementare e normale con giardino d'infanzia, v della Zecca 47.

Divin Cuore, diretto dalla signora Garabello Luigia – Corsi elementari e asilo infantile, v. Fabro 2

Consolata della), c Duca Genova 49.

Faà di Bruno – Convitto e Scuole Normali, elem. ed inf., con annesso laboratorio d'ogni lavoro femm., v S. Donato 35.

Fecia, Bollato Albertina *dirett.*, v. San Anselmo 17.

Fedeli Compagne di Gesù, v. Villa Regina 6.

Ferraro, *scuola element.*, c. Palestro 8.

Ferrero – Corsi element. e super., lingue estere e musica, giardino d'inf. metodo Fröbel, *direttrice* Rubatto-Bracco Lina, c. Vitt. Em. II, 76 e v. Bellini 9.

Figlie della Consolata già Mancini, asilo infantile, corsi elementari, laboratorio, v. Passalacqua 6, ang. v. Juvara 19.

Fontana – Corsi infant., elem. e complem. lezioni di pianoforte, v. Giannone 4.

Galletti Maria – Corso el. masch. e femm. con giardino d'infanzia, v. Gaudenzio Ferrari 2.

Garneri sorelle – Corsi infantile, elem. e super., v. Garibaldi 41 e c. Valdocco 4.

Guelpa, via Garibaldi 9.

Immacolata Concezione – Rettore: Sac. dott. D. Amato Vinc., v. Pallamaglio 2.

Immacolata (dell') – Corsi infantile, elementare e superiore, v. Consolata 15 e v Nizza 47.

Istituto dei Balbuzienti, Bergoglio prof. G. C., v. S Franc. da Paola 43, p. 2.

Istituto di Arte, pittura, disegno, ecc. Direttore: Ferrero prof. G. Umberto, v. San Quintino 33.

Istituto di lingue estere, per signorine distinte, con annesso labor., v. Genova 27.

Istituto Torinese, corso infantile ricreaelem. super., lingue estere, lavori donneschi, musica, pittura, v. Venti Sett. 58

Le Foyer - Corsi sup., lingue estere, scrittura, musica, c. Oporto 23.

Levi (*Semi-convitto*), v. S. Massimo 12.

Madri Pie, istituto dal Giardino Froëbeliano ai corsi sup., p. Vitt. Eman. I, 18.

Maffei – Corsi superiore, elementare, infantile, e corsi liberi in ogni ramo di insegnamento. Lingue straniere, scrittura, musica, canto e danza, v. Ponza 4.

Maria Clotilde – Corsi infantile, elementare e superiore, v. Mazzini 26.

Massimo d'Azeglio – Scuole di complemento, lingue estere, commercio, arte e musica, corsi serali e diurni, v. Bogino 9.

Missionarie del Sacro Cuore, collegio con scuole civili per esterne, v. Artisti 2.

Monti e Alby, v. Assietta 32.

Opera Pia Barolo - Scuola Elementare, v. Consolata 16.

Opera Pia Lotteri, già *Casa de' Ss. Angeli*, v. Villa della Regina 21.

Pio Istituto delle Suore del SS. Natale, str. di Francia 166.

Pio Istituto Barbero, c. Mass. d'Azeglio 118.

Pio Istituto di S. Teresa, v. S. Donato 35.

Principessa Elena (già Giriodi), Clerico Estella, *dirett.*, corsi completi, element. e complementari e lingue estere, via Ospedale 11.

Protette di S. Giuseppe, c. Casale 48.

Rosine, v. delle Rosine 11.

Anna della Provvidenza (Convitto e Semi-convitto) – corso element. di perfezionamento, Scuola normale, v. Massena 36.

Francesco delle Religiose Francescane Missionarie d'Egitto – Corsi elementari con semi-convitto, giardino d'infanzia, ang. v. Mad. Cristina e Petrarca.

Santa Caterina - str. Francia (Tesoriera).

Santa Maria (*Convitto* e *Semi-convitto*) – Classi element., corsi complem., corsi normali, lavori femminili, disegno, musica ecc., *direttrice* suor Chiara Odile Serra di Santa Maria, v. Pio Quinto 11 con *succursale* barr. di Casale, Valle S. Martino 654.

S. Carlo, v. Venti Settembre 24-26.

Ss. Innocenti – Scuola elementare e Asilo infantile, v. Ormea 9.

San Luigi - (Suore Trinitarie), corsi elementari, v. Villa Regina 17 e 19.

Scuola-famiglia (Istituto sorelle Botto). Classi elem., corso tecnico, corso complem., lingua franc., disegno, musica, ballo, lavori femm., giardino d'infanzia, v. S. Quintino 25.

Suore del Cenacolo (Convitto), c. Vittorio Eman. II, 1-3.

Suore di S. Giuseppe – Scuola superiore di perfezionamento, laboratorio per signorine nell'arte del taglio e ricamo, scuole elementari ed asilo infantile, v. S. Massimo 23, *Convitto* strada S. Vito 369

Testa Angela – Corsi elementari e complementari, v. Garibaldi 23.

Torinese, diretto dalla signora Rolle Augusta – Corsi infantili elementari complementari e normali. Corsi di lingue estere, disegno, pittura, musica, danza e lavori femm., sezioni libere in ogni materia, v. Venti Sett. 58, p. nobile.

Vallero F. – Scuola tecnica, ginnas., elem., preparat. alla normale; corsi di lingua francese, musica e lavori femm.; giardino d'infanzia, v. Duchessa Jolanda 15.

Istituti Infantili

Alfieri-Carrù (*Cascine*), asilo d'infanzia, v. Accad. Albertina 18.

Bertola e Mariano - Scuole elementari, via Bidone 24.

Brizzolara Edvige – Asilo Froebelliano, via Ormea 10.

Corso sor., v. Nizza 106.

Forneri Giovanni, v. Cernaia 26.

Gaffodio Domenica, v. Berthollet 14.

Galletti sorelle - Scuole elem. ed infantili per ambo i sessi, v. Gaudenzio Ferrari, 2.

Gautier P. M., via S. Teresa 18.

Gerbino, v. Roma 13.

Miretti – Scuola infant., v. Saluzzo 108.

Opera Pia Barolo, v. Consolata 14-16.

Patrito Giuseppina, v. Cibrario 45.

S. Anna della Provvidenza, v. Massena 36.

Ss. Innocenti, v. Ormea 9.

Sacra Famiglia, v. S. Donato 19.

Scuola infantile maschile, v. Maria Vitt. 36.

Scuola privata elem. infantile per ambo i sessi, v. dei Mille 30

Suore di S. Giuseppe, giardino d'infanzia, v. S. Massimo 23.

Torinese, v. Venti Settembre 58.

Turbiglio, v. Monte di Pietà 5.

Valperga di Masino, v. Alfieri 20.

Vittorino da Feltre (Giardino d'infanzia con metodo Fröbeliano), diretto da Ersilia Chiappari, via dei Mille 27.

Istituto lingue estere.

Draghissewis Olga, v. Alfieri 21.

ANNO V LA ANNO V

Domenica dei Fanciulli

Giornale Settimanale illustrato a colori

Abbonamento annuo Lire 5 — DIRETTRICE LUISA SCLAVERANO — Un numero separato Cent. 10

Numeri di Saggio a richiesta.

Questo elegante Giornalino ha per meta di formare gli animi giovanili ad ogni sana, vigorosa idealità religiosa, famigliare e civile.

Presso la Ditta G. B. PARAVIA e C., vie Garibaldi 21-23 e Arsenale 29

Insegnanti privati.

Lingua Italiana.

Antognoni dott. Oreste, v. Garibaldi 57.
Balsamo-Crivelli march. prof. Gustavo, v. Valeggio 21.
Barale-Osasco dott.ª Maria, c. Siccardi 57.
Battistoni prof. Gius., v. della Rocca 21.
Bellisai prof. Eug., v. Silvio Pellico 18.
Bergoglio prof. G. C., *Istituto dei balbuzienti*, v. S. Franc. da Paola 43, p. 2.
Broglia prof. rag. Gius., *computisteria e ragioneria*, v. Garibaldi 31.
Calissano dott.ª Beatrice, v. Garibaldi 19.
Capitolo prof.ª Maria, v. delle Rosine 10.
Cerruti prof. Ant., *belle lettere* v. Saluzzo 27.
Coda prof. dott. cav. Cost., v. Maria Vitt. 3.
Corrado prof. Corradino, 🖃, p. Vittorio Emanuele I, 19.
Costantino prof. dott. G. A., v. S. Chiara 34.
Da Camino prof. Vitt., v. Arcivescovado 1 *bis*, abitaz. c. Vittorio Eman. II, 102.
Ferraris prof. Carlo, v. Mad. Cristina 11.
Ferreri prof. Giov., v. Garibaldi 45.
Fortis-Camussi prof.ª Silvia, v. Assarotti 6.
Gianotti dott. prof. Ang., v. Pastrengo 3.
Laguzzi prof. Lorenzo, 🖃, v. Principe Tommaso 35.
Macina-Gervasio Luisa, v. Bogino 4.
Maffi Fabio, v. Gioberti 43.
Mantovani dott. cav. Dino, c. Oporto 40.
Molineri Ros.ª, *dott. in lettere*, v. Mazzini 29.
Montalenti dott.ª Teresa, c. Siccardi 53.
Mottini prof. cav. Alberto, via Vittorio Amedeo II, 11
Pampione Emma Platone, v. Po 7.
Penazzo Gabriella, v. Bidone 27.
Revelli Enrichetta, v. Galliari 12.
Reverdino Delfina, c. Vitt. Eman. II, 38.
Rolla dott. prof. Alfredo, v. Cibrario 45.
Rolle Augusta, v. Venti Settembre 58.
Romano Pietro, v. Roma 38.
Scuola di ripetizione lettere e scienze, piazza Bodoni 1.
Tamagnone Gius., p. Vitt. Eman. I, 14.
Testa prof. Alfredo, v. Lamarmora 19.
Vitale prof. Mario, v. S. Quintino 60.

Storia e Geografia.

Balegno dott.ª Eugenia, v. Valsalice 20.
Bernardi cav. prof. Carlo, v. Genova 27.
Costantino prof. dott. G. A., v. S. Chiara 34.
Da Ponte Nicolò, c. Raffaello 7.
Foglietti sac. dott. Filib., v. Consolata 8.
Martel dott. Ed. 🖃, v. Mad. Cristina 9.
Papa dott. cav. Vinc., v. Porta Palatina 2.
Rinaudo prof. comm. Cost., v. Broffferio 3.
Roberti Giuseppe, 🖃, v. Bonafous 7.
Rolla dott. prof. Alfredo, v. Cibrario 45.
Solari dott. prof. Gioele, v. Botero 4 *bis*.
Tamagnone prof. dott. Gio., 🖃, via Sacchi 24.
Tommasina dott.ª Matilde, v. Madama Cristina 26.
Viazzi rag. Mario, *geografia commerciale*, v. Garibaldi 39.
Virgilio dott. Franc., v. Po 48.
Voglino prof. Pietro, v. Gioberti 40.

Aritmetica, Matematica, Geometria, Contabilità e Scienze Naturali.

Allievo ing. prof. Tullio, v. Fabro 6.
Armissoglio ing. prof. Luigi, c. Duca di Genova 3.
Augier ing. Gio., c. Grugliasco 6.
Bellisai prof. Eug., v. Silvio Pellico 18.
Bersano prof. dott. ing. Gio. Batt., corso Valentino 29.
Bertoglio B., *scienza nat.*, v. Valeggio 21.
Bettazzi dott. Rodolfo, c. S. Martino 1.
Bonfantini dott. Gius., v. Monferrato 11.
Borio dott. cav. Agostino, v. Ospedale 41.
Bovi prof. ing. Benven., v. Arcivescovado 1.
Burali-Forti dott. prof. Ces., v. Gioberti 43.
Calevo Ercole, v. Gioberti 47.
Cambiaggi dott. Camillo, c. S. Martino 4.
Casabella dott. Pippo, *matematica*, v. Silvio Pellico 5.
Cerutti prof. Gius., 🖃, v. Orfane 26.
Cravera prof. Giacinto, v. Carlo Alberto 21.
Crudo Silvia, v. S. Massimo 51.
Cucca-Mistrot Piero, 🖃, v. Zecca 10.
Daniele prof. Michele, v. Saluzzo 63.
Demaria prof. G. L., c. Napoli 14.
Ferro prof. Giov., v. Venti Sett. 74.
Filippi rag. Anna, *ragioneria*, v. Silvio Pellico 17.
Foggi cav. Cesare, v. Legnano 1.
Frattini Eugenio, *matematica*, v. Madama Cristina 19.
Gagnotto prof. Gius., v. Ponte Mosca 23.
Ganora ing. cav. Carlo, v. Belvedere 6.
Gastaldi G. B., v. Privata Lanza 5.
Gavosto dott. prof. Gio., v. Cernaia 38.
Gianasso dott. prof. Gio., v. Villa Regina 7.
Giosserano Maria, v. Carlo Promis 7.
Giovenale Gio., *computisteria e ragioneria*, v. Garibaldi 18.
Giraudi Gioffredo, *matematica, scienze naturali e contabilità*, v. Allioni 3.
Grassi prof. Luigi, *contabil.*, v. Cibrario 11.
Levi Simone, c. Vitt. Eman. II, 6.
Marchisio prof. Luigi, *matematica*, v. Andrea Doria 3.
Mina ing. Lorenzo, *matematica*, c. Vittorio Eman. II, 41.
Montalenti Rosetta Enrica, c. Siccardi 53.
Mozzi cav. ing. Luigi, v. Urb. Rattazzi 1.
Norzi dott. prof. Alberto, v. Baretti 3.
Occella Andrea, *matematica*, v. Donati 1.
Ottolenghi Michele, *prof. fisica*, v. Montebello 21.
Pagliero Giuliano, *matematica*, v. S. Francesco da Paola 44.

Peyretti dott. prof. Franc., c. Valentino 9.
Piasenti prof. Gaetano, c. Valentino 25.
Poggio cav. dott. Franc., v. Cernaia 16.
Porta prof. ing. Vinc., 🖃, v. Ormea 76.
Rovea ing. prof. Gio., v. S. Anselmo 21.
Rovea dott. cav. Sec., v. S. Anselmo 21.
Ramorino prof. dott. Angelo, *matematica*, v. Biamonti 5.
Savoja ing. prof. Giuseppe, v. Goffredo Casalis 51.
Scuola di Ripetizione, p. Bodoni 1.
Segre rag. Salvatore, *ragion. e computisteria*, v. Bogino 9.
Sismondi Chiaffredo, v. Mad. Cristina 49.
Suria cav. prof. Giuseppe, c. Oporto 17.
Tamagnone Gius., *contabilità*, p. Vittorio Eman. I, 14.
Terracini dott.ª Ida, v. Nizza 11.
Valletta Vittorio, v Garibaldi 23.
Viazzi rag. Mario, *merciol.*, v. Garibaldi 39.

Disegno e Calligrafia.

Agostino, v. Vanchiglia 28.
Benini prof. Agostino, c. Raffaello 3.
Berlia Luigi, c. S. Maurizio 39.
Blatto prof. Nicom., *calligr.*, c. Re Umberto 38
Boidi-Trotti prof. comm. Gius., v. Goito 11.
Bovi ing. Benv. Alessio, *disegno geom.*, v. Arcivescovado 1.
Carrero Giuseppe, p. S. Martino 1.
Castelli prof. cav. Giacomo, *calligrafia*, via Ponza 3.
Faggiani Delfina, v. Po 55.
Gagnotto prof. Gius., v. Ponte Mosca 23.
Ganora ing. cav. Carlo, v. Belvedere 6.
Genta prof. Alfieri, v. Parini 10.
Grassis Gius., v. Gaeta 20.
Levi prof. S., v. Pastrengo 15.
Maddio Serafina, c. Princ. Oddone 63.
Meraviglia, c. Regina Margherita 90.
Morello prof. Carlo, *calligr.*, v. Madama Cristina 35
Morello prof. Giuseppe, v. Galliari 19.
Mosso prof. Mich., *calligr.*, v. Accademia Albertina 3.
Negro prof. Bartol., c. Siccardi 37.
Ovazza Adele, v. Mazzini 27
Pareto Pier Angelo, v. Garibaldi 59.
Piasenti prof. Gaet., *disegno*, c. Valentino 25.
Porporato Giacinto, c. Vitt. Eman. II, 92.
Porri Severino, *calligr.*, v. Valeggio 15.
Preatoni prof. cav. Ant., v. S. Agostino 12.
Serazzi prof. Eugenio, c. Vitt Em. II, 19.
Serrati rag. Romolo, *calligrafia*, v. Corte d'Appello 2.
Tempia Giuseppe, v. Orto Botanico 28.
Tirone prof. Adolfo, *disegno*, v. Mazzini 40.
Tonso prof. Gio., *calligr.*, v. Garibaldi 53.
VITALI Prof. SALVATORE, Scuola di preparazione per l'abilitazione all'insegnamento della Calligrafia, piazza S. Martino 1-3.

Lingua Latina e Greca

Abrate prof. Dom., sacerd., v. Lagrange 19.
Balsamo-Crivelli march. prof. Gustavo, v. Valeggio 21.
Bonino prof. G. B., c. Vittorio Eman. II, 6ª oltre Po.
Costantino dott. prof. G. Ant., v. Santa Chiara 34.
Coda prof. dott. Cost., v. Maria Vittor. 3.
Draghissewis Olga, *greco mod.*, v. Alfieri 21.
Foffano prof. Luigi, v. Maria Vittoria 38.
Foglietti dott. sac. Filib., c. Reg. Margh. 142.
Garizio dott. cav. Eus., p. Statuto 13.
Mondino Ferdin., v. Bertola 11.
Montalenti dott.ª Teresa, c. Siccardi 53.
Pionzio Gioachino, v. Vanchiglia 2 *bis*.
Suria cav. Giuseppe, c. Oporto 17.
Vitale prof. Mario, v. S. Quintino 60.

Lingua Francese

Bergoglio prof. G. C., *prof. di lett. francesi*, v. S. Franc. da Paola 43, p. 2.
Berlese prof.ª Lucinda, c. S. Maurizio 63.
Borello Eurosina, v. S. Massimo 47.
Bosio Maria, p. Statuto 16
Bouchard Agost., *lezioni e traduzioni*, via Mad. Cristina 37.
Cassina Niella, v. Legnano 31.
Chevalier Clementina, *lezioni a domicilio*, v. Madama Cristina 63.
Corrado Pietro, c. Reg. Margherita 88.
Crudo Silvia, v. S. Massimo 51.
Crumeyrolle Luigia, v. Arsenale 10.
Da Camino prof. Vitt., v. Arcivescovado 1 *b*.
Demaria prof. G. L., c. Napoli 14.
Ducreux Anna, c. Vitt. Em. II, 16.
Ferraris prof. Gius., v. Orto Botanico 30.
Fornaroli Pasquale Eugenia, via S. Domenico 34, p. 1.
Furlani Giacomo, v. Lagrange 32.
Gardiol prof. Giov., v. Berthollet 34.
Garnier prof. Arthur, *lingua e lett. franc.*, c. Vitt. Em. II, 103.
Geymonat G. P., v. S. Agostino 4.
Giraudi Margherita, v. Allioni 3.
Grassi prof. Luigi, v. Cibrario 11.
Heer cav. Augusto, v. Roma 20.
Institut Français, directeur Da Camino conte prof. dott. Vitt., v. Arcivescovado 1.
Jacquet Giovanna, v. Sacchi 30.
Louvet-Gay Ernesto, p. Carlo Em. II, 9.
Lysle prof. A. R., v. Bogino 4.
Machet E., v. Andrea Doria 3.
Miglietti prof. V., c. Oporto 13.
Mondino prof. Ferdinando, v. Bertola 11.
Moschetti cav. Gius., v. della Zecca 31.
Murard Ph., gall. Nazionale, sc. B.
Navone Chiara, p. Vittorio Eman. I, 4.
Pampione Emma Platone, v. Po 7.
Penazzo Gabriella, v. Bidone 27.
Pira Gius., v. Garibaldi 5.
Pognante Decarnin B., v. Roma 39.
Quattrino Maria, p. Gran Madre di Dio 12.

Revelli Enrichetta, v. Galliari 12.
Revelli Marta, v. Galliari 12.
Richeri prof. Giac., v. Alfieri 26.
Romand prof. Alfonso, v. Urbano Rattazzi 5.
Serazzi Leopoldo, c. Vitt. Eman. II, 19.
Tamagnone Gius., p. Vitt. Eman. I, 14.
The Berlitz School of Languages. Direttore: Wicki prof. Otto, v. Roma 43.
Toussaint Gemma, v. Po 27.
Vandoni Lucrezia, c. Palestro 10.
Vota Emilia, v. Allioni 4.
Wihlfahrt, v. Rosine 8.

Lingua Tedesca

Albrex Clara, v. Mazzini 54.
Berlese prof.ª Lucinda, c. S. Maurizio 63.
Borello Eurosina, v. S. Massimo 47.
Burkhaardt Margherita, v. Carlo Alb. 4.
Cassina prof.ª Niella, v. Legnano 31.
Catella rag. Giacomo, c. Sommeiller 19.
De Botazzi prof. Giuseppe, v. Asti 20.
Draghissewis Olga, *istit. ted.*, v. Alfieri 21.
Fornaroli Pasquale Eugenia, via S. Domenico 34 e via dei Quartieri 5, p. 1.
Furlani Giacomo, v. Lagrange 32.
Gahlinger G., v. Pietro Micca 20.
Gastpar A., v. Po 4, p. 2.
Grassi prof. Luigi, v. Cibrario 11.
Heer cav. Augusto, v. Roma 20.
Idelson A., v. Pietro Micca 18.
Kewer Franc., v. Assietta, 3.
Kinrichsen prof. Ferdin., *lingua e letteratura*, v. Madama Cristina 79
Lang Fanny, v. Maria Vittoria 28.
Lysle prof. A. R., v. Bogino 4.
Miglietti prof. V., *corsi spec. per adulti*, c. Oporto 13.
Mondino Ferdin., v. Bertola 11.
Pionzio Gioachino, v. Vanchiglia 2 *bis*.
Quattrino Maria, p. Gran Madre di Dio 12.
Rapetti Ottavio Gio., c. S. Maurizio 30.
Schrepfer Afra, v. S. Secondo 9.
Schwarz prof. Giacomo, v. Venti Sett. 15.
Serazzi Leopoldo, c. Vitt. Eman. II, 19.

The Berlitz school of Languages
43 - Via Roma - 43.
Insegnamento del Tedesco, Inglese, Francese, Spagnuolo, Russo e dell'Italiano.

Volkart prof. Giacomo, v. Mad. Crist 11.
Wihlfahrt, v. Rosine 8.

Lingua Inglese

Bergoglio prof. G. C., v. S. Franc. Paola 43.
Cassina prof.ª Niella, v. Legnano 31.
Corrado Pietro, c. Reg. Margherita 88.
Da Camino prof. Vitt., v. Arcivescovado 1 *b*.
Draghissewis Olga, v. Alfieri 21.
Fornaroli Pasquale Eugenia, via S. Domenico 34.
Heer cav. Augusto, v. Roma 20.
Lysle prof. A. R., v. Bogino 4.
Miglietti prof. V., c. Oporto 13.
Mondino Ferdin., v. Bertola 11.
Padovani Pia, c. Vitt. Eman. II, 104.
Pionzio Gioachino, v. Vanchiglia 2 *bis*.
Plumpton Arthur, v. Maria Vitt. 13, p. 1.
Revelli Enrichetta, via Galliari 12.
Richeri prof. Giacomo, via Alfieri 26.
Sacerdote Teodoro, v. Roma 24.
Stevens miss L. M., v. Lamarmora 21.
The Berlitz School of Languages. Direttore: Wicki prof. Otto, v. Roma 43.
Toussaint Gemma, v. Po 27.
Turco Ernesto, c. Oporto 37.
Vandoni Lucrezia, c. Palestro 10.

Lingua Olandese

Lysle prof. A. R., v. Bogino 4.

Lingua Rumena

Borello Oscar G., v. S. Massimo 47.

Lingua Russa

Idelson A., v. Pietro Micca 18.
Lysle prof. A. R., v. Bogino 4.
Miglietti prof. V. (corrisp. del *Peterburgskg Listok* di Pietroburgo), c. Oporto 13.

Lingua Spagnuola

Baratelli prof. Eugenio, *corsi pratici accelerati per chi va in America - Traduzioni legali e tecniche*, v. Garibaldi 13.
Cassina prof.ª Niella, v. Legnano 31.
Lysle prof. A. R., v. Bogino 4.
Mondino Ferdin., v. Bertola 11.
Richeri prof. Giacomo, via Alfieri 26.
The Berlitz School of Languages. Direttore: Wicki prof. Otto, v. Roma 43.

Lingua Bulgara

Miglietti prof. V., c. Oporto 13.

Lingua Araba.

Fechji Kassam Elmernisi, v. Saluzzo 55.

Lingua Volapük.

Tonso prof. Giovanni, c. Vitt. Em. II, 80.

Stenografia

Appiani avv. Pietro, str. del Nobile 61 *bis* (Valsalice)
Appiano Marianna, v. Giac. Collegno 26.
Benevolo Amedeo, v. Nizza 27.
Benevolo Camillo, gall. Subalpina.
Blatto-Beria Angiolino, c. Re Umberto 38.
Bottalo Guido, v. Conte Verde 1.
Cavaliero Roberto, Galleria Subalpina.
Cavalli cap. Gius., ⛀, ✻, c. S. Maurizio 19.
Giorda Michele, v. Ormea 17.
Righetti Alessandro Angelo, v. dei Fiori 7.
Scazzola Augusto, v. S. Quintino 15.
Società Stenografica Ital., v. Stampatori 4. (Sede del Comizio Agrario).

Istituti Musicali

Boerio-Ferraria Gilardini, *scuola di pianoforte*, v. Carlo Alberto 38, p. 1.
Istituto S. Cecilia, scuola popol. di canto per ragazzi, presso l'avv. Scala, v. Principe Amedeo 26.
Palestra musicale Marchisio (Marchisio Massimo, *direttore*), vie S. Massimo 16 e Maria Vittoria 28.
Muratori Carlo, v. Giannone 3.
Navone G., v. Bellezia 7.
Roccia Angelo, v. Cappel Verde 5.
Verri, via Alfieri 3.

Maestri e Compositori di Musica

Alessandri A., v. Mazzini 39.
Beraudi Clelia, *maestra d'organo*, piazza Statuto 12.
Bollarini Gius., v. Consolata 1.
Bolzoni cav. Giovanni, Liceo musicale.
Bonfantini Carlo, v. Monferrato 11.
Bono Claudio, v. Cernaia 24.
Brunetti Osvaldo, v. Princ. Tommaso 4.
Campassi Fermo, v. Po 35.
Canti Natale, strada di Francia 54.
Carosio G., v. S. Agostino 6.
Cavalli Gio. Maurizio, v. Roma 27.
Casadei V., v. Nizza 127, p. 1.
Cavanenghi-Pietra A., v. Bonafous 4.
Collino Federico, v. Nizza 5.
Coppola Raffaele, v. Berthollet 7.
Cuneo Francesco Angelo, v. Po 27.
Della Gatta Gius., v. Alfieri 20.
Ellena prof. Ant., (cieco), v. Maria Vitt. 28.
Fusani Alberto, v. Accad. Albertina 38.
Gabutti L., v. Stampatori 16.
Garbellone Gio., *maestro musica istrumentale Oratorio D. Bosco*, v. Cottolengo 32.
Giovannetti cav. Mauriz., v. Massena 31.
Levi cav. Giacomo, v. Princ. Amedeo 26.
Marchisio Luigi, v. Berthollet 8.
Marchisio Massimo, v. S. Maria 1.
Muratori Carlo, v. Giannone 3.
Navone Giov., p. Vittorio Eman. I, 4.
Peraglie Giov., p. Em. Filiberto 3.
Picollo Angelo, v. Deposito 3.
Quartero cav. Ant., v. Mazzini 46, p. 3.
Rissone prof. Alessandro, v. Plana 7.
Vercellone Gio., v. Valperga Caluso 15.

Maestri e Maestre di Piano-Forte

Antoniotti Giuseppina, v. Carlo Promis 7.
Avagnina Giov., v. dei Mille 44.
Avalle cav. Luigi, v. Princ. Amedeo 52.
Ayme Mariani Polissena, v. Juvara 18.
Bacciarini Angiolina, c. S. Maurizio 23 ang. v. Rossini.
Balbo Emilia, v. Genova 18
Bersano A. ⛀, *organ.*, v. S. Agostino 17.
Bersano Laura, v. Ospedale 11.
Bertolotti-Lombardo Gina, via Vanchiglia 2 *bis*.
Bessone E., c. Siccardi 4.
Blanchi Luigi, v. Cernaia 32.
Boerio Cesare, v. Papacino 3.
Boerio-Ferraria-Gilardini, v. Carlo Alb. 38
Bollarini Gius., v. Consolata 1.
Bonicelli Giselda, v. dei Mille 56.
Bordone Luigi, v. Berthollet 25.
Brunetti Osvaldo, v. Princ. Tommaso 4.
Cantone-Arditi Modesta, v. Pastrengo 3.
Capello Amedeo, v. Ospedale 14.
Casadei V., v. Nizza 127, p. 1.
Cavalazzi Camillo, v. S. Giobbe 4.
Cavalli Estella, c. S. Maurizio 19
Cavalli Gio. Maurizio, via Roma 27, p. 3.
Cavanenghi Pietro A., v. Bonafous 4.
Cerrato Bened., v. S. Teresa 11.
Cravero cav., v. Po 51.
Daniele Annibale, v. Magenta 53.
Daniele Costantina, v. Mazzini 4.
David-Jacassio Luigia, v. Gioberti 29.
Della Gatta Gius., v. Alfieri 20.
Demacchi Ant., v. Venti Sett. 16.
Devecchi Giov., v. Po 51.
Falcetti G. B., v. Po 27.
Ferraris, v. Carlo Alberto 38.
Forneris Tancredi, v. Carmine 11.
Fusani Alb., *organista*, v. Accad. Alb. 38.
Fusella Francesco, via Garibaldi 8, p. 2.
Garavoglia Camillo, v. S. Domenico 27.
Garbellone Gio., *Oratorio festivo Valdocco*, v. Cottolengo 32.
Gaviani Linda, v. S. Teresa 1.
Gilardini, v. Carlo Alberto 38.
Giovannetti Aurelia, v. Massena 31.
Jacquin I., v. Maria Vittoria 51.
Lencisa-Giustiniani Luisa, v. Volturno 6 casa Minetto.
Lucchini, v. Po 55.
Marasso Vittoria, v. Po 46
Marchisio Luigi, v. Berthollet 8.
Marchisio Michelina, v. Duch. Jolanda 16.
Marengo Tommaso, v. Morosini 7.
Mariani Ayme Polissena, v. Juvara 18.
Masini Abele, v. Accademia Albertina 19.
Matti Angiolina, v. Princ. Tommaso 3.
Maugeri Bartolomeo, c. Vinzaglio 19.
Mayer Andrea, v. Rosine 13.
Moritani Giovanni, v. Princ. Amedeo 23.
Mussini Mario, v. Superga 5.
Mussini Vittorio, v. Superga 5.
Navone Chiara, p. Vittorio Eman. I, 4.
Navone G., p. Vittorio Eman. I, 4.
Navone Giovanni, v. Bellezia 7
Ottino, v. Bogino 49.
Pagliano Giuseppe, c. S. Martino 7.
Paterna-Giovagnoli Enrica, c. Siccardi 35.
Penazzo Gabriella, v. Bidone 27.
Peraglie Gio., p. Em. Filiberto 3.
Perino Maurilio, v. Goito 6.
Pestalozza Alberto, c. Raffaello 3.
Provana Clotilde, v. Saluzzo 45.
Quartero cav. Ant., v. Mazzini 46, p. 3.
Rastelli Carlo, via S. Massimo 31, p. 4.

Remondi cav. Rob., *maestro d'organo, d'armonia e contrap.*, c. Princ. Oddone 12.
Ressel Riccardo, v. Garibaldi 37.
Riccardi Amalia, v. Ospedale 51.
Romagna Ernestina, v. Botero 4 *bis*.
Rolle Giuseppe, via Zecca 47, p. 1.
Segre G., v. Sagliano 2.
Sibiglia Luigi, v. Carlo Alberto 19.
Tarditi Giov., *organista*, v. Quattro Marzo 5.
Tavella E., v. Massena 47-49.
Treves Gius., v dei Mille 52.
Verri Severina, v. Alfieri 3.
Vignolo Cesarina, v. Ponte Mosca 14

Professori di Violino

Angiolini, v. S. Chiara 36.
Bottazzi Ottavio, p. Carlo Eman. II, 8.
Bonelli Giuseppe, v. Cernaia 28.
Bonfantini Carlo, v. Monferrato 11.
Bordisso Francesco, v. Carlo Alb. 24 *bis*.
Buttiè, v. Roma 4.
Campassi Fermo, v Po 35.
Capello Amedeo, v. Ospedale 14.
Cerrato Benedetto, v. S Teresa 11.
Collino Vittorio, v Alfieri 22.
Cuminotti A., v. Porta Palatina 6.
Deleide Emilio, v. Accad Albertina 28.
Dellavalle Giulio, v. Lagrange 30.
Ellena prof. Antonio (cieco), via Maria Vittoria 28.
Gallè Amedeo, v. S. Secondo 48, p. 2.
Garassino Ottavia, barr. di Nizza 124.
Gaviani Aug Mario, v. Princ. Amedeo 14.
Gilardi Carlo, c. S Maurizio 17.
Giolito Cesare, v. dei Mille 26.
Giovannetti Carlo, v. Massena 31.
Giovannetti Luisa, v. Massena 31.
Giovannetti cav. Maurizio, v Massena 31.
Graziano Francesco, c S. Maurizio 19.
Lorini prof. Emilio, v. dei Mille 38.
Marella Adolfo, v. S. Agostino 8.
Mayer Andrea, v. Rosine 13.
Mazzanti Mario, v. Consolata 1.
Menardi Angelo, v. S. Anselmo 26.
Michienzi Vincenzo, v. Saluzzo 9, p. 3.
Molar prof. Cesare, v. Garibaldi 13.
Monzani Filippo, v. Ospedale 8.
Morasso Aristide, c. S. Maurizio 63.
Mussati Leandro, v. Princ. Amedeo 41.
Mussini Ettore, v Superga 5.
Navone G., v. Bellezia 7
Navone Giovanni, v. Po 4.
Olmi Alessandro, v. S. Teresa 11
Pasquale Marianna, v. Montevecchio 11.
Pifferi Ercole, v. Bava 1
Polo Enrico, v. Accad. Albertina 21.
Porro Pio, v. Principe Tommaso 3.
Priggione Luigi, c. Vitt. Eman. II, 74.
Rabaglia Ettore, v. Vanchiglia 10.
Rocco Virginio, v. Carmine 2.
Rossi Federico, v. dei Mille 26.
Scuola del quartetto ad arco, v. Bogino 9.

Professori di Viola

Bottazzi Ottavio, p. Carlo Eman. I, 8.
Demarchi Guido, v. Bava 57.
Eula Ettore, p. Madonna Angeli 2.
Fighera G., v. Pio Quinto 15
Graziano Francesco, c. S. Maurizio 19.
Olivieri Lorenzo, v. Artisti 31
Riccardi Felice, v. Ospedale 51.
Scuola del quartetto ad arco, v. Bogino 9.
Tiranti Gio., v. Arsenale 6.

Professori di Violoncello

Abrate Angelo, v. S Massimo 43.
Bonfiglio Carlo, v Montebello 40.
Bono Carlo, v. Cernaia 24
Depaoli Luigi, *solista*, v. S. Anselmo 27.
Forneris Tancr., *solista*, v. Carmine 11.
Gennaro, v. Zecca 37.
Grossi Samuele, p. Vitt. Em. I, 1.
Molteni Antonio, v. Urbano Rattazzi 1
Mussini Mario, v. Superga 5.
Salio Giovanni, v. S Franc. da Paola 37.
Scuola Navone, v. Bellezia 7.
Scuola del quartetto ad arco, v. Bogino 9.

Maestri e Maestre d'Arpa e Cetra

Daniele Edoardo, *maes. di cetra*, v. Mazzini 4.
Galli, c. Valdocco 1.
Giordano Ida, v. Rosine 13.
Levi Nella, v. Princ. Amedeo 26
Navone Carolina, p. Vitt. Eman. I, 4.

Professori di Contrabbasso

Cuneo Francesco Angelo, v. Po 27.
Ferroglio Giov., barr. Martinetto, p. Dora.
Maggetto Giovanni, v. Po 40.
Marengo Michele, v. dei Mille 40.
Moritani Giovanni, v. Princ. Amedeo 23.
Perino Maurilio, v. Goito 6.
Verri Alfredo, v. S. Massimo 7.

Prof. di Mandolino, Mandola e Chitarra

Brandol Felice, v. Lagrange 31.
Bruno Giuseppe, v. Bava 52.
Cerrato Benedetto, v. S. Teresa 11.
David-Jacasso Luigia, v. Gioberti 29.
Fusani Alberto, v. Accad. Albertina 38.
Liprandi Angelo, v. Juvara 10.
Michienzi Vinc., v. Saluzzo 9, p. 3.
Monsello Bern., v. Garibaldi 21.
Monticone Aless., *chitarra*, v. Gioberti 51.
Monticone G., v. Princ. Amedeo 41.
Navone Chiara, p. Vitt. Em. I, 4.
Navone Giovanni, v. Bellezia 7.
Navone Gio., *chitarra*, p. Vitt. Eman. I, 4.
Pessina Cesare, c. Regina Margherita 128.
Riccardi Francesco, v. Barbaroux 10.
Soragna-Corti e C., *mandolino*, corso Valentino 7.
Viarizio Rodolfo, v. Garibaldi 8.

Professori di Flauto e Clarino

Beniamino cav. Vitt., v. Perrone 2.
Cavallo Savino, v. Gioberti 47.
Ciccotti Armando, *clarino*, v. Vanchiglia 4.
Daniele Edoardo, prof. nel Collegio Nazionale, via Mazzini 4, p. 3
Enrione Michele Luigi, v Pallamaglio 16.
Formica Alessandro, v. Saluzzo 25.
Gandolfo Ernesto, v. S. Anselmo 13.
Negri Ezio, v. Basilica 7.
Nizza Angelo, v. Saluzzo 32.
Pagliano Oreste, c. Valentino 3.
Picollo Angelo, via del Deposito 3.
Raiteri Amleto, v. Lagrange 21.
Vianino Felice, p. Castello 15.

Prof. di Tromba e Cornetta

Bonbonati Francesco, v. Mad. Cristina 59.
Ciofalo G., v. Nizza 5.
Gagliardi, v. Bertola 5.
Garrone Pietro, v. Belvedere 11.
Giani Agostino, v. Arsenale 11.

Prof. d'Accompagnamento

Ellena prof. Ant. (cieco), v. Maria Vitt. 28.

Avvisatore d'Orchestra

Melotti Felice, v. Po 35.

Scuole, Maestri e Maestre di Declamazione

Bassi cav. Domenico, *Direttore della Scuola di Recitazione Maria Laetitia*, v. Vanchiglia 5 *bis*, abitaz. p. Vitt. Em. I, 2.
Colombino Gaetana, v. Garibaldi 11.
Palestra lirico-drammatica Ristori, via Mercanti 14.
Scuola di Recitazione dialettale piemontese, direttrice Giacinta Pezzana — Sala Marchisio, v. S. Massimo 16.

Maestri e Maestre di Canto

Arrigo cav. Gius., v. Barolo 29.
Baretti Camillo, c. S. Maurizio 24.
Bertolotti-Lombardo Gina, *maestra diplomata di canto e pianoforte*, v. Vanchiglia 2 *bis*.
Blanchi Luigi, via Cernaia 32.
Boero-Gerbino Maria, *maestra di bel canto*, allieva del R. Conservatorio di musica in Milano, via S. Teresa 11, p. nobile.
Bollarini Giuseppe, via Consolata 1.
David-Jacasso Luigia, v. Gioberti 29.
Francalucci-Boccabadati Milani Eugenia, v. Maria Vittoria 51.
Fricci-Baraldi Antonietta, *maestra di bel canto*, c. Oporto 30.
Fusani Alberto, v. Accademia Albertina 38.
Grosso Benedettina, v. Mad. Cristina 23.
Guillaume Mario, v. Saluzzo 44.
Levi Giacomo, v. Principe Amedeo 26.
Maugeri Bartolomeo, c Vinzaglio 19.
Mayer Andrea, v. Rosine 13.
Provana Clotilde, v. Saluzzo 45.
Rasori cav. R., v. Bellezia 3.
Ressel Riccardo, v. Garibaldi 37.
Scuola Corale Pozzo Strada, str. Francia 211.
Taverna Giuseppe, via Mercanti 5.
Vercellone Gio., v. Valperga Caluso 15.

Scuole e Maestri di Ballo

Cauda Giuseppina, c. Vitt. Eman II, 94.
Delmastro G., v. Bertola 15.
Gerardi Agostino, v. della Zecca 51.
Giacotto F., *Scuola di ballo uso Salon*, v. Garibaldi 19.
Vogliazzo Giuseppe, via Genova 2.

Scuole e Maestri di Scherma

Club d'armi, v. Maria Vittoria 27.
Ferrero Gio. Battista, via Vanchiglia 10.
Gallanzi Giorgio, v. Bogino 3.
Serra F., v. Maria Vittoria 23.
Soragna-Corti e C., c. Valentino 7
Tagliaferri Feder., c Reg. Margherita 84.
Trentinella, v. Melchior Gioia 8.
Trovati Enr. già Gandolfi, *Sala di scherma*, v. S. Franc. da Paola 11.

Scuole e Maestri di Ginnastica

Barberis Franc., v. Legnano 1.
Falchero prof. Gustavo, v. Genova 20.
Scuola di ginnastica svedese, c. Siccardi 31, *direz.*, c. Oporto 12.
Serena Felice, c. Reg. Margherita 86.
Soragna-Corti e C., c. Valentino 7.

Scuole e Maestri d'Equitazione

Debernardinis Domenico succ. Castelli, v. della Rocca 49.
Gallina L. e figli, v. Colli (p. d'Armi).
Scolari Alpinolo, barr. di Stupinigi 275.

PROFESSIONISTI

Consiglio d'Ordine degli Avvocati

Via S. Domenico 13.

Presidente

Bruno cav. Franco, v. Garibaldi 45.

Segretario

Rajneri cav. Carlo Ant., v. S. Tommaso 28.

Tesoriere

Grisone Marco, v. Consolata 8.

Consiglieri

Alessio Vittorio, v. Bellezia 7.
Berardi comm. Luigi, v. Cernaia 16.
Boyer Enrico, v. S. Agostino 26.
Capello cav. Maggiorino, v. S. Dalmazzo 7.
Cattaneo prof. Riccardo Gaudenzio, ✻, v. S. Dalmazzo 28.
Cavaglià cav. Enrico, v. Consolata 6.
Cerutti comm. Tancredi, v. Fabro 1.
Paliberti comm. Romualdo, v. S. Chiara 15.
Porrone cav. Giovanni, v. Cernaia 46.
Roggieri Carlo Felice, v. Perrone 2
Salza Vinc., v. Milano 1.
Villa comm. Tommaso, v. S. Domenico 1.

Avvocati (*)

I segnati coll'asterisco appartengono al Collegio; quelli inscritti sull'Albo speciale della Corte di Cassazione, sono preceduti dalla lettera C).

C)*Abate cav. Marco, v. Corte d'App. 11.
C)*Abate Marco di Marco, v. Corte d'Appello 11.
C)*Abbati Luigi, c. S. Martino 4, *studio* v. Fabro 1.
*Abello Luigi, v. Quartieri 2.
Agostini Omero, v. Mercanti 17, *abitazione* v. Vanchiglia 28.
Agostino Pier Franc., v. Mercanti 2.
C)*Aimery Gius., nello *studio* Villa, via S. Domenico 1.
C)*Airaldi Oscar, v. Perrone 2, p. 2, *abit.* v. Cernaia 38.
C)*Alessio cav. Vitt., v. Bellezia 7.
*Aliberti cav. Paolo, v. Assarotti 9.
C)*Allasia Leandro, v. Barbaroux 29.
*Allievo Biagio, v. Consolata 1, *abitaz.* v. Fabro 6.
C)*Alloati cav. Enr., v. Corte Appello 7.
Aluffi avv. Aless., v. Alfieri 11.
C)*Amar Moise, 🖃, v. Venti Sett. 54.
Amede Achille, v. S. Agostino 6
*Amossi Enningio, v. Mad. Cristina 21.
*Amprimo Oreste, v. Garibaldi 18, p. 1.
*Angonoa Enrico, v. Barbaroux 6.
*Ansaldi Ernesto, v. Garibaldi 53.
*Anselmi Giorgio Ermanno, v. Po 18.
*Anselmi Pietro, v. Venti Sett. 78.
C)*Anselmi cav. Umberto, p. Solferino 22, *abit.* v. Pastrengo 29.
*Apostolo Lorenzo, v. Botero 17.
*Appiani Vinc., v. Consolata 6.
C)*Appiano Umberto, v. S. Teresa 7.
*Argan Giulio, v. Cernaia 40
Armandi cav. uff. Gio. Inn., v. Cernaia 2.
C)*Armissoglio Franc., v. delle Scuole 11.
C)*Arnaudi cav. Gioach., v. Donati 12.
*Arnò Carlo, v. Pietro Micca 15.
*Arnosio Gio., v. S. Quintino 33.
C)*Arozza Ettore succ. Verzone, v. San Tommaso 6.
Artale Pietro, 🖃, sostit. del proc. capo Oggero Antonio, v. Garibaldi 41.
Artusio Bartolomeo, v. Juvara 20.
*Arrigo Carlo, p. Carlo Felice 2.
C)*Asteggiano Andrea, v. Garibaldi 43.
Avenati Albino, v. Garibaldi 44.
*Aymerito Clemente, p. Nizza 77.
C)*Bacigalupo Gio., v. Pietro Micca 10.
*Badanelli Bernardo, 🖃, *consul. legale del Consolato di Spagna*, c. Vinzaglio 12.
C)*Badano Franc., v. Porta Palatina 12. *abit.* v. Giulio 14.
C)*Badini Confalonieri cav. Alfonso, senat. del Regno, c. Vitt. Em. II, 86, p. 2.
*Badini Confalonieri Alberto di Alfonso, c. Vitt. Eman. II, 86.
C)*Baer Enrico, v. Montecuccoli 2.
*Bagiarini Gius., v. Garibaldi 46.
*Balbo di Vinadio conte Pr., v. Bogino 8.
*Baldioli Chiorando Vinc., v. Corte d'Ap. 9
*Balestra Angelo, v. Monferrato 14.
C)*Ballerini Velio Gius., 🖃, *dottore aggregato*, c. Palestro 4, c. p.
C)*Bancalari Pio, 🖃, v. del Carmine 4.
Barberi Ercole, c. Siccardi 5.
*Barberis Carlo, v. Corte d'Appello 6, *abit.* v. Orfane 8.
Barberis Eug., v. Stampatori 6, *abit.* v. Manzoni 2.
*Barberis Pasquale, v. Venti Sett. 44.
*Barberis Tommaso, v. della Zecca 12.
Barbero Ernesto, c. Vitt. Em. II, 72.
*Barbero Federico, *studio* not. Dogliotti, v. Milano 16, *abit.* v. Po 29.
Baricco Giulio, v. Stampatori 11.

(*) Per la giurisdizione territoriale d'ogni singola Pretura leggere i cenni illustrativi nell'Elenco nominale delle vie, piazze e corsi a pag. 7 e seguenti fino a 400.

Barraja Edoardo, v. Misericordia 3.
*Barrera Pio, v. S. Tommaso 1, p. 2.
*Bassetta Angelo, v. Milano 3.
Bastone Vitaliano, v. Pietro Micca 15.
Beccaria Iram, *studio* Grassis, v. S. Agostino 2, *abit.* v. Rossini 6.
Becchis Paolo, v. Genova 1.
*Bechis Guido, v. Assarotti 11.
C)*Beccuti Pompeo, 🖃, v. Assarotti 5.
C)*Begey Attilio, v. Milano 20, p. 2.
C)*Bellardi Amedeo, v. Giannone 1.
Belli Giulio, v. Cernaia 32.
C)*Belli Lorenzo, v. Botero 7.
*Bellono Carlo Alb., v. Siccardi 1.
Bellono Edoardo, ✻, comm. 🖃, v. Corte d'Appello 14, p. 2.
C)*Bellono Leopoldo Pio, p. Em. Filib. 4.
C)*Benso Carlo, 🖃, v. Garibaldi 40.
*Berardelli Michele, p. S. Martino 1.
C)*Berardi Carlo, v. Cernaia 16, *abitazione* v. delle Scuole 11.
C)*Berardi Luigi, ✻, *dott. aggr.*, via della Cernaia 16.
C)*Bernardi Luigi, v. Genova 27.
C)*Berri Ant., v. Arsenale 10
*Bersanino Angelo, studio Nasi, via Assarotti 3; *abitaz.* v. Ponza 4.
*Bertarelli Paolo, v. Assarotti 7
C)*Bertetti Michele, 🖃, v. Bellezia 14.
*Bertinatti Adolfo U., v. Botero, 15.
*Bertola Franc., v. Garibaldi 24
C)*Bertolini Stef., *studio* v. Garibaldi 45.
*Bertolotti Dante Cornelio, v. Juvara 23.
C)*Bertone Matteo, v. S. Domenico 7.
Besostri Erasmo, *studio* v. Venti Settembre 60, *abit.* v. Pietro Micca 10.
Besozzi Ferdin., v. Passalacqua 2.
Bessè Luigi, v. Montecuccoli 2.
C)*Betzler-Merz Carlo, *abitaz.* v. Ormea 49, *ufficio* v. S. Dalmazzo 17.
C)*Bianchetti Carlo, c. Siccardi 15, p. 2.
*Bianchi Guido, v. Zecca 33.
Binetti Emilio, v. Burdin 4.
*Blanchetti cav. Enr., v. S. Dalmazzo 16.
Blencini Flaviano, v. Saluzzo 5.
*Bobba Pietro, v. S. Dalmazzo 16.
*Bocca cav. Ferdin., v. Alfieri 19.
C)*Boccacino Franc., v. Garibaldi 33.
Boetti Ant., 🖃, v. Cernaia 36.
C)*Boggio Gius., v. Barbaroux 6.
C)*Bolla Gius. Andrea, v. Finanze 7.
Bollati Giacomo, v. S. Chiara 22.
Bollero Guido, v. dei Mille 7.
C)*Bolmida Carlo, v. Milano 1.
C)*Bona Adolfo, comm., p. Statuto 3.
*Bona Veggi Luigi, v. Bidone 24, p. 1.
*Bonaudi Emilio, v. Scuole 9, *abit.* via Ettore de Sonnaz 9.
C)*Bonino Lorenzo, v. Pietro Micca 12.
*Borgetto Felice, c. Palestro 4
*Bormioli Aleramo, c. Vinzaglio 5.
Borzone Carlo Magg., 🖃, v. S. Teresa 15.
C)*Boselli Silvio, *abit.* v. Pietro Micca 10, *studio* v. Santa Chiara 15.
*Bosio Bernardino, v. Amed. Avogadro 9.
*Bosio Carlo, *abitaz.* v. Alfieri 21, *studio* v. Misericordia 8.
Bosio Costanzo, v. S. Chiara 8.
C)*Bosio Edoardo, v. Genova 27.
C)*Bosio Vitt., v. Porta Palatina 1
Bovio Vittorio, v. Garibaldi 20
C)*Boyer Enrico, v. S. Agostino 26.
C)*Bozzi Gius., v. Giusti 2.
C)*Bozzolo Tancredi, v. Corte d'Appello 9.
C)*Bracale Albino, v. Genova 21.
*Braccht Gius., 🖃, v. Cernaia 22.
*Bracco Cesare, v. Giannone 4.
*Brezzi Camillo, v. Orfane 5, *abit.* via Garibaldi 57.
Brezzo Gius., v. Venti Settembre 62.
Brezzo Camillo, libero docente nella R. Università, v. Drovetti 8.
C)*Briccarelli Giacinto, v. Garibaldi 45.
C)*Brignone cav. Gustavo, v. S. Dalmazzo 16
C)*Brocchi Ang. fu Carlo, p. Vitt. Em. I, 10, *abit.* v. Montebello 5
*Brondi Vitt., v. Montebello 21.
*Brunati Eugenio, v. Maria Vitt. 50.
C)*Bruni Ottavio, v. Palazzo di Città 8.
C)*Bruno Franco, v. Garibaldi 45, p. 1.
*Brusa Carlo Franco, c. Vinzaglio 22.
*Brusasco Arturo, v. Garibaldi 31, *abit.* v. S. Teresa 15.
C)*Bubbio Amilcare, v. Siccardi 2.
*Buffa di Perrero nob. Al., v. Garibaldi 38.
C)*Buffaglia Gius., v. Barbaroux 12.
C)*Busala Ettore, v. Consolata 5, *abitaz.* v. Orfane 5.
Busca Angelo, v. Riberi 2.
Buscaglino Cesare, via Mercanti 17, *abitaz.* v. S. Massimo 53
*Buscaglione Giacomo, v. Fabro 8.
C)*Cagno Gio. Batt., v. Mercanti 5.
*Caire Gio., v. Ettore Sonnaz 14.
*Cairola Zaverio, v. Venti Sett. 87.
C)*Calandra Gio., c. Palestro 10.
Calandri Carlo, v. S. Chiara 22.
C)*Calderini cav. Basilio, v. S. Dalmazzo 17.
C)*Caligaris Gustavo, 🖃, v. Corte d'App. 2.
*Calleri-Gamondi Camillo, v. Bogino 9.
C)*Calliano Camillo, v. Consolata 1.
C)*Calosso Luigi, v. Siccardi 1.
Camerana conte Ed., ✻, c. Oporto 23.
C)*Camerano cav. Carlo, v. Stampatori 12, *ufficio* v. Barbaroux 6
C)*Camoletto Francesco, v. Misericordia 4.
Campi Camillo, v. Porta Palatina 12.
*Campi Federico, v. Bellezia 7.
Cantamessa cav. Fil., v. Pescatori 5 e 9.
Cantarella Antonio, v. Giulio 18.
*Cantù Gio., v. Venti Sett. 40
*Capello Cesare, v. del Carmine 8
C)*Capello Maggior., 🖃, v. S. Dalmazzo 7.
C)*Capitani Guido, v. Po 49.
C)*Cappa Massimo, v. S. Agostino 2.
*Capponi-Trenca Giuliano, v. Orfane 8, *abit.* c. Casale 132.
Capuccio Aless., c. Vitt. Em. II, 84.

*Carazzolo Gian Tristano, v. S. Dalmazzo 9.
C)*Carbone Carlo, *studio* v S. Agostino 2, *abitaz.* v. Bogino 27.
*Carena Gius., v. Bogino 18.
*Carle Gius., comm. ⊜, Senatore del Regno, p. Statuto 15.
Carlevati Gius , v. Bellezia 12.
C)*Carrara Franc. fu Gius., v. Ospedale 1.
*Carutti Augusto, v. S. Chiara 15.
Caruzzo Lorenzo, v. Genova 20.
*Casaccia Gius., v. Garibaldi 23.
Cassini Ottavio, v. Vitt. Amedeo II, 21.
C)*Castagneri Curtino Ed., v. Garibaldi 5 e v. Corte d'Appello 13 studio avv. Novara.
C)*Castellari Gio., v. Garibaldi 24, p. 1.
*Castelli Gius. fu Stef., v. Assietta 22.
*Cattaneo Paolo, v. Fabro 8, *studio* via Orfane 8.
C)*Cattaneo Riccardo Gaudenzio, ✱, via S. Dalmazzo 28.
*Caudana Luigi, v. S. Domenico 22, p. 3.
C)*Cavaglià Enrico, v. Consolata 6.
*Cavalli Carlo di Carlo, v. Assarotti 10.
*Cavalli Carlo Gino, v. S. Dalmazzo 28.
C)*Cavalli cav. Erasmo, v. Roma 20, p. 2.
*Cavalli Paolo Gius., v. Pietro Micca 20.
Cavallotto Oreste, v. S. Agostino 26.
*Caviglione Edoardo, v. Fabro 6.
C)*Cazzola Luigi, v. Deposito 5.
Cerale A., ⊜, v. Milano 20, p. 2.
C)*Ceresole Achille, v. Alfieri 4.
*Cerrina Luigi, v. Juvara 1.
*Cerruti Temistocle, ⊜, v. Garibaldi 24.
C)*Cerutti Cirillo, *studio* v. S. Tommaso 7, *abit.* v. Botero 15.
C)*Cerutti Modesto, v. Vanchiglia 2 *bis*.
C)*Cerutti Tancredi, comm. ⊜, v. Fabro 1.
*Chevalley Gius., v. Maria Vitt. 16.
*Chiappelli Gius., v. Bertola 11.
C)*Chiappero Alfredo, v. Consolata 1.
C)*Chiesa Cesare, v. Garibaldi 18.
C)*Chinca Camillo, v. Juvara 10, p. 1.
*Cibrario Aldo, v. Mazzini 34.
C)*Cibrario Giacinto, gran uff. ⊜, senat., v. Mercanti 18
C)*Cibrario conte Luigi, p. Em. Filiberto 4.
C)*Clara Gius., ⊜, c. Vinzaglio 5.
*Clarotti Roberto, v. Fabro 2.
C)*Clerici Ottorino, v. S. Dalmazzo 17.
*Cocito conte Eug., v. Princ Amedeo 13.
C)*Cocito Franc., p. Statuto 9.
*Cognetti De Martiis Raffaele, v. della Consolata 1.
C)*Cogo Luigi, v. Garibaldi 38.
C)*Colla Luigi, *abitaz.* v. delle Scuole 5, *studio* al n. 9.
*Collino Gio., v. Quattro Marzo 12.
*Colombo Donato, v Barbaroux 6, *abit.* p. Carlo Felice 9.
*Colombo Gius., v. della Zecca 33.
*Colomiatti Casim., v. Corte d'App. 9, *abit.* v. Magenta 2.
C)*Comba Alfredo, ⊜, c. Cairoli 22.
*Comi Edoardo, v. S. Tommaso 26.
*Conelli Aless., v. Corte d'Appello 7.
*Conelli Carlo, v. Corte d'Appello 7, p. 2.
C)*Conigliani Lodovico, v. Monte Pietà 21, *abit.* v. Goito 3.
*Conso Aldo, v. Accad. Albertina 5.
Cordiviola Cesare, v. Carlo Alb 7 *b*.
*Corino Vitt., studio Roggieri Carlo Fel., v. Perrone 2.
C) Corsi march. prof Aless., *studio* via Genova 15, *abitaz.* v. Cavour 37.
*Costa-Bioletti Gius., v. S. Chiara 20.
C)*Costantino Lorenzo, v. S. Dalmazzo 24.
*Cottino Ernesto, v. Scuole 10.
C)*Cravera Gius , ⊜, v. S. Dalmazzo 24.
Craveri Sebastiano, ⊜, v. Bava 10.
Cuniberti Gius., v. Venti Settembre 32, *abitaz.* al n° 15.
C)*Cuniberti Ernesto M., v. Venti Sett. 78.
C)*Curioni Giov., ⊜, v. Alberto Nota 3.
Curletti Luigi, vic. S. Maria 2.
*Damiani Cesare, v. Passalacqua 6.
*D'Amico Zeno, v. Garibaldi 20, *abit.* v. S. Anselmo 14.
C)*Daneo Edoardo, comm. ⊜ e ✱, v. San Secondo 35.
*Darbesio Luciano, v. Garibaldi 18, *abit.* v. Venti Settembre 30.
C)*Daviso di Charvensod Gaetano, via Carmine 8.
*De Agostini Mario, v. delle Scuole 9.
C)*Deandreis Franc., v. Quattro Marzo 14.
C)*De Antonio Felice, v. Amedeo Avog 16
*De Benedetti Aless., v. Garibaldi 23.
C)*De Bernardi Gius , p. Solferino 6.
De Bernardi Ludovico, v. Consolata 1, *abitaz.* c. Siccardi 4.
C)*De-Filippi Gius., v Cernaia 46, p. 1.
Del Corno cav. Ottavio, v. Bertola 68.
C)*Della Porta cav. Alessio, p. Savoia 6.
C)*Delmastro Bernard., c. Re Umberto 50.
*Depanis comm. Gius., p. S. Carlo 2.
De Rossi Camillo, v. S. Chiara 22.
C)*Dessi-Serra Gio. B., v. S. Dalmazzo 15.
C)*Destefanis Camillo, piazza Gran Madre di Dio 14, p. 2.
C)*De Vecchi Gius., ⊜, v. Orfane 7, p. 1.
*Dina Giacomo, v. Mercanti 2
Dogliotti Luigi Casimiro, v Ospedale 28.
*Dogliotti Vinc. ⊜, ✱, v. Milano 2.
*Ducloz Carlo, ⊜, *studio* Conelli, via Corte d'Appello 7.
*Durando Pier Dionigi, v. Montecuccoli 7.
C)*Durante Stefano, ⊜, v. Barbaroux 37.
Dusnasi Edoardo, *uff.* v. Carlo Alb. 34, *abit.* v Mazzini 7.
*Durelli cav. Gio., v. Fabro 2, *abit.* via Davide Bertolotti 2.
Elia Carlo, v. Genova 15.
C)*Emprin Calisto, v. Cernaia 24.
C)*Enrico Gius , v. Brofferio 1.
C)*Enrico Paolo, v. Sacchi 26.
*Eusebio Lodovico, v. S. Domenico 40.

Faà Gius., c. Palestro 1.
*Fabbro Carlo, v. Deposito 3, p. 2.
Falco Cesare, v. S. Dalmazzo 24.
*Fano Eugenio, v. Juvara 1, *abitazione* v. Baretti 45.
Farina nob. Eur., ⊜, v. Giannone 5.
*Farinelli Principio, v. Corte Appello 6.
Feraldo Vinc., v. Venti Settembre 50.
Ferlosio Michelangelo, v. Bogino 15.
*Ferrante Pietro, v. Rossini 3, *abitaz.* v. Zecca 15.
*Ferrari Leonida, v. Corte d'Appello 6.
Ferrari Simone, v. Corte Appello 6.
*Ferraris Gio., ⊜, v. Garibaldi 53.
*Ferraris di Celle Feder., v. Cavour 5.
C)*Ferraris Vitt., ⊜, v. Garibaldi 10.
C)*Ferrero Giacomo Ant., v. Consolata 5.
*Ferrettini Ernesto, v. Allioni 7.
C)*Ferroglio prof. Gaet., v. S. Tommaso 28.
*Fino Saverio, v. Conte Verde 7.
Fiorito avv. not. Gius. Maria, v. dei Mercanti 30
Fissore Pietro, c. S. Maurizio 18.
C)*Floris-Thorel Lorenzo, v. Giulio 20.
Fontana Attilio, c. Vitt. Em. II, 108.
*Fornaris Guido, ⊜, v. Accad. Albertina 3.
Frescot Filiberto, ✱, comm. ⊜, v. San Dalmazzo 24, p 1.
C)*Frola Secondo, comm. ⊜, senatore, v Juvara 10, p. 1.
*Frova Carlo Fel., v. Am. Avogadro 16.
Fubini Aless., ⊜, v. Amed. Avogadro 11.
*Fubini Riccardo, c. Vitt. Em, II, 98
*Fulcini Postremo, v. Venti Sett. 71.
*Fusinato Guido, comm. ⊜, via Sebastiano Valfrè 18.
Gabutti Tancredi, v. Bava 9.
*Gagliardi Leone, c. Siccardi 7.
*Gagliardino Amed. Ett., v. S. Chiara 15.
*Galimberti Alfredo, v. Fabro 2.
*Gallo Luigi, v. Napione 7.
*Gallo Vincenzo, v. Perrone 3.
*Gallo-Basteris Cesare, v. Garibaldi 38.
C)*Galvano Vinc., v. Milano 1, p. 2, *abit.* str. di Francia 9.
*Gamba Eugenio, *studio* v. Botero 1, *abit.* v. Napione 27.
*Gamna Gioven., v. Venti Settembre 45.
C)*Garbaccio Annib., v. Campana 15.
Garelli cav Aless., v. Venti Sett. 5.
Garelli Franc., v. Botero 8.
*Gargano Gio., v. S. Dalmazzo 20.
C)*Gariazzo Luigi, v. Consolata 6.
C)*Gariazzo Mauro, v. Cernaia 14.
*Garino Arturo Franc., v. Montecuccoli 2
*Garizio Eusebio, ⊜, (Tesoriera), stradale di Francia 157.
*Garizio Ettore Franc., v. Garibaldi 21.
*Garizio Gian Giorgio, v. Garibaldi 21.
C)*Garlanda Valerio, v. del Carmine 6.
Garneri Gius., v. S. Tommaso 28.
C)*Garrone cav. Angelo, v. Bellezia 12.
Garrone Michele, v. Stampatori 12.
*Garzena Albino, p. Statuto 15.
*Garzena Giulio, v. Garibaldi 47.
*Gasparini Gius., v. Rossini 3, *abit.* via Assarotti 11.
Gatti Salvatore, v. Consolata 15.
*Gattico Carlo Ant., v. Barbaroux 29.
Gauthier Gioac., ⊜, v. S. Teresa 7, p. 2.
Gedda Vincenzo, v. Garibaldi 40.
C)*Gerardi Franc., v. Orfane 16, p. 2.
C)*Gerini Virg., *dott. aggr.*, v. Garibaldi 38.
*Germano Vitale, v. della Rocca 16.
Germonio Delfino, c. Siccardi 15.
*Geymonat Edoardo, v. Assarotti 4.
*Gherardini Plinio, v. S. Dalmazzo 9.
*Giacca Luigi Rod., v. S. Agostino 28.
C)*Giani Romualdo, v. Cernaia 14, *abitaz.* v. S. Dalmazzo 20.
C)*Gianoletti Gius., c. S. Maurizio 81.
Gianone Angelo, v. Garibaldi 46.
*Gianotti Gio., v. Galliari 10 *bis*.
C)*Gianotti cav. Pietro, c. Siccardi 7.
C)*Gilardone Augusto, p. Statuto 4.
C)*Ginatta Domen., v. Bellezia 14, *abit.* v. Sacchi 26.
C)*Gioberti Emilio ✱, uff. ⊜, v. Alfieri 24.
Giordana Gius., v. Venti Settembre 27.
Giordanino Felice, *studio* v. Mercanti 9, *abit.* v. Amedeo Avogadro 19
*Giordano Carlo di G., v. Barbaroux 31, *abit.* v. Fabro 1.
C)*Giordano Gius., v. Barbaroux 31.
C)*Giordano comm. avv. Luigi di Giacinto, *studio* v. Genova 15, *abit.* v. Rocca 1.
C)*Giordano Luigi fu Pietro, v. Carlo Alb. 1.
C)*Giriodi Ottavio, ✱, c. Vitt. Em. II, 70.
Gisla Antonio, v. Mazzini 4.
*Giusiana Enrico, v. Corte d'Appello 7.
*Goggi Aless., *studio* v. Venti Sett. 60, *abit.* v. Pietro Micca 6.
*Gonella Alberto, v. Venti Sett. 54.
C)*Goria Gatti Cesare, v. Corte Appello 2.
Gotteland Alb., v. Gazometro 14.
C)*Govone Giovanni, v. Orfane 2.
*Grassis Carlo, v. S. Agostino 2.
Grilla Franc., v. Venti Settembre 76.
*Griglio G. Amilcare, v. Mercanti 9, *abitaz.* v. Nizza 9.
C)*Grisone Marco, v. Consolata 8, p. 2.
*Gromis di Trana Carlo, v. S Dalmazzo 6.
Grossi Eugenio, cav. uff., v. Garibaldi 20, *abitaz.* v. Venti Sett. 58.
*Grosso Carlo, *stud.* Bruno, v. Garibaldi 45
C)*Grosso Federico, ⊜, v. S. Tommaso 6; *abitaz.* v. S. Anselmo 2.
*Guagno Guido, *studio* avv. Zini, via Cernaia 6, *abit.* v. Princ. d'Acaja 22.
Guallini Adolfo, v. Legnano 28.
*Guglielminetti Filippo, v. S. Donato 60.
Guidetti cav. Gio , v. del Carmine 8.
*Guillot Gius. fu Paolo, v. Montecuccoli 4.
*Gunzi Gius , v. Assarotti 3.
*Henry Emilio, v. Scuole 9.
C)*Imoda cav. Carlo, nello *studio* Badini, c. Vitt. Em. II, 86.

C)*Ingaramo Alessandro, p. S. Giovanni 8, *abit.* v. Artisti 31.
C)*Invrea d'Ivrea nobile Franco, via Perrone 10.
*Jocteau Carlo Alb., c Vitt. Eman. II, 101.
*Isnardi Paolo Luigi, c. Siccardi 5
Laguzzi Giacomo, v. Consolata 3.
*Lamberti Alberto, v. Perrone 2.
*Lantranchi Lanfranco (Cavoretto).
*Lanino Edoardo, c. Oporto 49.
Lanza Vitt., v. Bertola 20.
C)*Lavagna Luigi, v. S. Dalmazzo 22.
C)*Lavezzeri Giustiniano, v. Assarotti 11.
*Lettel Vitt., c. Princ. Oddone 65.
C)*Levi Abramo, v. Barbaroux 1.
C)*Levi Costanzo, nello *studio* Merlani, via Garibaldi 53.
*Levi Davide, v. S. Quintino 23
*Levi Israele, v. Venti Settembre 48.
Levi P. Augusto, v. Stampatori 12.
C)*Levi Samuele, via Garibaldi 10, p. 2 e portici Palazzo di Città 13, p. 2.
*Levi Ugo, v. S. Agostino 26.
*Lingua Giovanni, v. Garibaldi 18.
Locatelli Giuliano, via Orfane 6 e via Carlo Alberto 36.
C)*Lombardi Gio., nello *studio* Bruno, via Garibaldi 45.
C)*Losana cav. Cesare, v. Barbaroux 29.
Losano Alessandro, v. Genova 2, p. 2.
C)*Luzzati comm. Ipp. Isr., *abitaz.* c. Vitt. Eman. II, 92, *studio* v. Venti Sett. 72.
*Maccari Luigi, v. Princ. Tomm. 14 *bis*, *uff.* v. Garibaldi 31.
*Maffoni Gio, v. Baretti 8.
*Magiera Gino, v. Perrone 2.
C)*Maissa Fausto, v. Bellezia 7.
*Malinverni Ferdinando, v. Orfane 36.
C)*Malvano Gust., v. Sebast. Valfrè 14.
C)*Manara Teodoro, v. delle Scuole 10.
C)*Mantelli Dalmazzo, v. S. Dalmazzo 6.
C)*Marangoni Alessandro, c. Re Umb. 8.
Marazio Gio., *studio* v. Siccardi 1, *abit.* v. Mazzini 52.
Marcenati G. Raffaele, v. Plana 9.
C)*Marchelli Ambrogio, v. Cernaia 24.
Marchisio Alfredo Fed., v. Maria Vitt. 42.
Marchisio Edoardo Amedeo, v. Maria Vittoria 42.
*Marengo Enrico, v. Bonafous 7.
*Margary Onorato, v. Siccardi 2.
C)*Mariano M. Massimo, v. Palaz. Città 9.
C)*Marini Enrico, via Cernaia 16, p. 2.
*Maritano Lorenzo, v. Botero 7.
*Marro Cesare, v. Consolata [illegible], *abitaz.* v. Quattro Marzo 14.
C)*Martinengo Enrico, p. Venezia 3
Masè Dari Eugenio, v. Garibaldi 5.
*Masenza Arturo, v. Roma 20
*Massaza Teonesto, v. Quartieri 2.
Masserano Silvio, p. Statuto 10.
C)*Mattirolo Emilio, v. Mad. Cristina 11.
Mattirolo Luigi, comm. ✻, c. Vittorio Emanuele II, 16.
C)*Mazzarelli Pier Giac., v. Consolata 5.
C)*Mazzuchelli Enr., *abitaz.* p. Statuto 14. *studio* v. Misericordia 8
*Mellana Cesare, c. Palestro 9.
*Mennyey Giov., v. Fabro 1.
C)*Mensio Paolo, v. S. Teresa 11, *abitaz.* v. Arsenale 42.
C)*Merlani Alberto, v. Garibaldi 53.
Meyer Vinc., v. Juvara 1, *abitaz.* v. Assarotti 7.
C)*Miaglia Ed., comm. 🖃, v. Garibaldi 44.
Migliardi Rinaldo, v. Assarotti 4.
Mijno avv. not. Onorino, v. Garibaldi 37
*Mignacco Gio., v. Botero 1, *abitaz.* v. Cibrario 26.
*Mocagatta Vinc., *studio* v. Mercanti 17, *abitaz.* v. Ospedale 26.
C)*Moglia Gius., v. S. Dalmazzo 24.
Molar Gio., *studio*, v. Bellezia 5, *abitazione* v. Garibaldi 13.
*Molinari Carlo, v. Pietro Micca 15, *abitaz.*, v. Giannone 5.
*Molinari Vittorio, v. delle Rosine 5.
*Mollard Emilio, v. Assarotti 17.
Mongini Gius., v. Pietro Micca 8.
Monticelli Carlo, v. Lagrange 21.
Moriondo Santino, c. Siccardi 5, p. 1.
*Mosso Carlo, v. Garibaldi 6.
C)*Motta Gius., v. del Carmine 1, *studio* v. Scuole 4.
C)*Mottura Emilio, 🖃, p. B. V. Angeli 2.
*Mottura Enrico Carlo, v. Garibaldi 45.
C)*Muggio Luigi, v. Venti Settembre 71.
C)*Nasi nob. Carlo, v. Assarotti 3.
C)*Navassa Pietro, v. Goito 4.
*Negretti Felice, v. S. Dalmazzo 7.
*Negri nob. Gius. fu Filippo, v. Ettore Sonnaz 14.
*Negro Gio., v. S. Maria 10, *abitazione* v. Perrone 3.
*Nicola Adolfo, c. Oporto 38.
*Nicolello Edoardo, v. Garibaldi 13.
*Nigra Guido, v. San Secondo 4.
Nissim Guglielmo, v. Orfane 5, p. 1.
*Noberasco Guido, v. Pietro Micca 8.
Nocera Federico, c. Palestro 4.
*Novara Gius., v. Corte d'Appello 13.
Novo Luigi, c. Vitt. Em. II, oltre Po 4.
C)*Obert Ettore, v. Stampatori 4, p. 1.
C)*Oberti Carlo, v. del Carmine 4.
C)*Occelletti Carlo, p. Castello 15.
C)*Oggero Ant., v. Garibaldi 41.
C)*Olivieri Alb., v. Maria Vittoria 6.
Omar Secondo, v. Montebello 26.
Omati Alessandro, v. Scuole 4.
*Omodei Pier Attilio, v. Assarotti 5, *abit.* c. Vitt. Eman. II, 96.
Oreglia Pietro, c. Duca di Genova 4.
C)*Orsi Gius., v. S. Chiara 32.
Ottolenghi Camillo, v. Sacchi 38.
C)*Ottolenghi Ernesto, v. Assarotti 9.
*Ottolenghi Gius., v. Bogino 1.
*Ottolenghi Gustavo, v. Carlo Alberto 46.
C)*Ottolenghi Ottavio, ✻, v. Cernaia 16.

C)*Ovazza Leone, v. S. Tommaso 6.
Oxiglia Andrea, v. S. Tommaso 1.
*Palberti comm. Rom., v. S. Chiara 15.
*Paniè Felice, 🖃, c. Palestro 9, *abitaz.* c. Vinzaglio 26.
*Paoletti Fed., v. Corte Appello 9.
*Paoletti Pier Ang., v. Quattro Marzo 7, *abitaz.* v. Mercanti 9.
*Paoletti Secondo, c. Vinzaglio 25.
Paolo Enrico, v. Sacchi 26.
*Papa Giacinto, v. Pietro Micca 12.
*Parato Carlo Giuseppe, 🖃, v. Montecuccoli 4.
C)*Parato Dom., 🖃, v. Montecuccoli 4.
C)*Parato Ern., 🖃, ✻, v. Montecuccoli 4.
*Parato Giulio, c. Re Umberto 17.
*Parato Riccardo, v. S. Quintino 33.
C)*Pasquali Ernesto, 🖃, v. Garibaldi 59.
Pasquario Vitt., v. S. Franc. da Paola 33.
C)*Pateri Gio., v. Andrea Doria 2.
Paterni Aless., v. Passalacqua 11.
C)*Pautassi Carlo, *abitaz.* v. S. Franc. da Paola 31, *studio* v. S. Dalmazzo 20.
Pavarino Luigi, v. Orfane 2.
Pavesio Carlo, *uff.* v. Scuole 4; *abit.* via Giusti 3.
Pavesio Zaverio, v. S. Maria 4.
*Pecco Basilio, v. Corte d'Appello 9.
Peirano Gio., v. Sebastiano Valfrè 18.
Pellegrini Maurizio, c. Duca Genova 35.
*Pelucchi Aless., v. Garibaldi 39.
Peracca Alfredo, 🖃, v. S. Anselmo 6.
*Peraldo Matton Pietro, v. Moncalieri 5.
C)*Perino Giacinto, v. Bellezia 15.
*Perlo Felice, v. S. Dalmazzo 15
C)*Peroglio Carlo, p. Em. Filiberto 7.
Peroglio Roberto, v. S. Maria 9.
*Perroni Roberto, v. S. Maria 9.
*Pesce Ambrogio, v. Garibaldi 38.
*Pesce Piero, v. Garibaldi 38.
Pettazzi cav. Paolo, v. del Carmine 4.
C)*Peyrot Eligio, 🖃, v. Fabro 2, *abitazione* v. Venti Sett. 54.
*Pezza di Pavignano cav. Francesco, via Bellezia 17.
C)*Pezzi Felice, v. Garibaldi 57.
*Pezzi Gius., v. Maria Vittoria 46.
*Pia Luigi, v. Garibaldi 13, p. 2, *abit.* v. Rosine 4.
*Pia Secondo, uff. 🖃, v. Princ. Amedeo 25
C)*Pianetti Pier Ant., v. Porta Palatina 19.
*Piccinini Pietro, v. Stampatori 12.
C)*Pich Carlo, v. Venti Settembre 78.
Picini Pietro, v. Finanze 7.
*Pistarini Giacinto, v. Pescatori 5.
*Pittarelli Giacomo, v. Stampatori 12.
Piumatti Andrea, *studio* proc. Cerutti Giorgio, v. S. Tommaso 7.
C)*Poddigue Gius., p. Savoia 4.
*Poggi Ettore, v. Carmine 6.
C)*Poli Gio., v. Assarotti 11.
Pollotti Augusto, v. Pio Quinto 13.
Pomba Carlo, v. Carlo Alberto 33.
*Ponteri Arnaldo, v. Genova 22.
*Ponzani Lodovico, v. Nizza 27.
*Porro Evasio, v. S. Dalmazzo 24.
C)*Porrone cav. Gio., v. Cernaia 46.
*Porta Gius., v. Bonafous 7-9.
C)*Portalupi Massimo, v. Rossini 12.
*Porzio Adolfo, nello *studio* Abelli, via Garibaldi 28, p. 2.
*Prandi Gustavo, v. Assarotti 5.
Prato Ambrogio, ✻, v. Scuole 9, *abit.* v. Cernaia 30.
*Prato Domenico, p. Savoia 6.
*Prato Gius., p. Savoia 6 e v. Cernaia 30.
C)*Prato Lodovico, p. Statuto 4.
*Prato-Previde Camillo, 🖃, p. Vittorio Emanuele I, 9.
*Presbitero Ferdin., 🖃, v. Mercanti 17.
Prielli avv. Secondo, v. S. Tomm. 4.
Primatesta Natale, v. Napione 37.
*Pucci Roberto, v. Garibaldi 8.
Pugliese Livio, v. Assarotti 15.
*Pugliese Maria Eman., v. Cernaia 18.
C)*Pugliese Vittorio, v. Milano 20, *abit.* c. Vitt. Eman. II, 111.
Quagliotti Oreste, str. di Francia 3.
C)*Rabachino Luigi, v. S. Dalmazzo 20.
Racca Marcellino, v. Bellezia 7, *abitaz.* v. Venti Settembre 11.
*Raineri Maurizio, sostit. De-Vecchi, via Orfane 7.
C)*Rajneri Carlo Ant., 🖃, v. S. Tommaso 28.
*Rama Vittorio, v. Corte d'Appello 2.
*Rambosio Vinc., v. S. Teresa 11, p. terr.
C)*Rastelli cav. uff. Gio., v. Botero 17.
C)*Ravasenga Luigi, v. Orfane 6.
*Razzini Giuseppe, c. Oporto 28.
*Re Fausto, c. Vitt. Eman. II, 8.
C)*Remondini Adolfo, v Genova 27.
*Reyneri Luigi di Carlo, v. Garibaldi 22.
*Ricca-Barberis Mario, c. Vitt. Em. 36.
*Riccardino Michele, v. Assarotti 3.
Ricchetti Tancredi, v. Carlo Alberto 17.
C)*Ricchiardi Franc., v. Corte d'App. 9.
*Ricci Gian Franc., v. della Rocca 21.
C)*Ricciardi Carlo, ✻, v. Orfane 2.
*Riccio Feder., v. Corte d'Appello 6.
C)*Richelmy Pietro, 🖃, Grand'uff., v. del-Ospedale 20.
*Richetti Alberto, v. Consolata 1.
*Richetti Filiberto, *studio* Cibrario, via Mercanti 18, *abitazione* v. Genova 3.
C)*Richetti Tancredi, v. Carlo Alberto 17.
C)*Righini di Sant'Albino nobile Carlo, p. Statuto 10.
*Rimini Cesare fu Luigi di Cesare, via Consolata 5.
*Rippa Bernardo, v. Misericordia 4.
*Risso Alberto, via Perrone 8, *studio* via Quattro Marzo 5.
Rizzetti Enrico, v. Pastrengo 29.
Robiolio Pietro, v. Perrone 3.
*Roccarino Maurizio, v. Barbaroux 29.
Rodina Edgardo, v. Bogino 8.
Roggia Attilio, v. S. Agostino 1, p. 2.
C)*Roggieri Camillo, v. Genova 18.

C)*Roggieri Carlo Felice, v. Perrone 2.
*Roggieri Carlo Mario, v. Genova 18.
C)*Roggiero Pier Carlo, ☎, v. Po 4.
*Rol Giusto, c. Re Umberto 9.
*Rol Vitt., v. S. Teresa 9, *abit.* c. Duca di Genova 1.
*Rolfo Carlo, v. Stampatori 21, *abitaz.* c Vitt. Eman. II, 96.
*Rollè Ant., p. S. Martino 1.
Romero Luigi, v. Belvedere 2.
C)*Ronchetti Gius., c. Palestro 9.
C)*Roncoroni Vitt., c. Reg. Margherita 131.
Rosano Lorenzo, v. Venti Settembre 57.
Rossi Carlo, c. Siccardi 37.
*Rossi Eugenio, v. S. Dalmazzo 16.
Rossi Pietro, v. Barbaroux 43; *abit.* via Garibaldi 57.
*Rossi Teofilo, comm. ☎, c. Vitt. Em. 44.
Rosso Alberto, v. Ponte Mosca 27.
C)*Rossotti Gius., p. Statuto 3.
*Roz Pietro Vincenzo, v. Monte Pietà 22
*Ruata Franc , v. Garibaldi 13, p. 2.
Ruella Stefano, p. Solferino 1.
C)*Sabbione Venanzio, ☎, v. S. Dalmazzo 6.
*Sacco Alessandro, v. delle Scuole 9.
*Sacerdote Fausto, v. Finanze 13.
*Sacerdote Feder., c. Vitt. Em. II, 85.
*Sacerdote cav. Salvat., c. Vinzaglio 7.
*Sacerdote Vittorio, c. Valentino 40.
C)*Sachero Melchiorre, v. Garibaldi 20.
C)*Salati comm. Ercolano, pal. Carignano.
*Sales Placido, v. Bellezia 11.
C)*Salvadori Gio., v. Mercanti 9, *abitaz.* v. Assarotti 11.
C)*Salza Vinc., v. Milano 1, p. 2.
C)*Saragat Gio., v. Quattro Marzo 5, p. 2.
*Sardi Gius., v. S. Maria 4.
*Sarfatti Mario, c. Vitt., Eman. II, 18.
*Sarti Gius., ✱, ☎, v. Po 1.
Sasso Natale, v. S. Franc. Paola 8.
Savant Luigi, c. Vinzaglio 5 *ter.*
C)*Savi Benedetto, v. Pietro Micca 17.
Sbarbaro Mario, v. del Carmine 2, p. 3.
*Scala cav. Stefano, v. Princ. Amedeo 26.
*Scassa Alfonso, v. S. Chiara 15.
Sciolla Alberto, v. Ormea 37.
*Sciorati Cleto, v. S. Chiara 20.
Scotti Massimo, v. delle Orfane 2.
C)*Segre Carlo, v. Consolata 1.
C)*Segre Napoleone, v. Ospedale 10.
C)*Sella G. B , ☎, v. della Misericordia 4.
Sella Raffaele, c. S Martino 1-3.
C)*Sertorio Gio., v. della Misericordia 4.
*Sfriso Gustavo, v. Garibaldi 59.
C)*Simondetti Alfredo, v. Quattro Marzo 5.
C)*Sincero Costante, v. Consolata 5, *abitazione* v. S. Chiara 32
Sismondi Camillo, v. Stampatori 25.
*Sola Guido, v. Assarotti 3.
*Sola Riccardo, v. Garibaldi 22.
C)*Solaro Raffaello, ☎, c. Vitt. Em. II, 95.
Solaro di Monasterolo Enrico Em., via Consolata 3.
C)*Soldati Felice, *st.* Alessio, v. Bellezia 7
C)*Soldati Giulio, v. S. Domenico 13.
C)*Solito Gio. Carlo, v. Garibaldi 11.
*Spada Eman., v. Princ. Amedeo 13.
C)*Spanna cav. Gius., v. Stampatori 4.
*Strolengo Vitt., v. Genova 24.
Stura Carlo, c. Vitt. Em. II, 76.
*Tabusso Secondo, *studio* Sachero, v. Garibaldi 20; *abitaz.* v. S. Maria 3.
Taccone Federico, v. S. Teresa 24
C)*Tanda Augusto, v. Fabro 3.
Taraglio Luigi, v. della Rocca 38.
Tavallini Alessandro, v. Cernaia 14.
Tavallini Iginio, p. Cavour 10.
C)*Tedeschi comm. Fel., *studio* v. Consolata 1, *abit.* c. Vitt. Em. II, 73.
*Tessiore Edgardo, v. S Dalmazzo 7
*Testore Pietro, v. Botero 3, *abitazion* p. Savoia 4.
*Tiranty Umberto, v. Garibaldi 59.
*Toesca di Castellazzo Carlo, *stud.* v. Genova 15, *abit.* v. Princ. d'Acaja 22.
C)*Tommasi Giulio, v. Assarotti 11.
Torazza Gaspare, v. Garibaldi 8, p. 2.
C)*Tovegni Federico, v. Pietro Micca 20, *abit.* v. Ottavio Revel 17.
*Tovo Alfredo, v. delle Orfane 6.
C)*Treppiè Luigi, v. Bellezia 7, *ab.* v. Fabro 1.
*Tribaudino Gius., v. S. Secondo 37.
Trojano L., c. S. Maurizio 81.
C)*Trotti Ardingo, ☎, v. Burdin 6.
C)*Turbiglio Franc., v. Barolo 12.
*Turbil Giulio, v. Mercanti 18.
*Turletti Umberto, v. Andrea Provana 1
C)*Ugo Giacomo, p. S. Giovanni 9.
*Urani Edoardo, v. Consolata 1; *abitaz.* v. Assarotti 11.
*Vacchetta Edoardo, v. Cavour 50.
*Vaglienti Augusto, p. Vitt. Em. I, 23.
C)*Valabrega Davide, v. Ospedale 4 *bis.*
Vallauri Guido, v. Monte Pietà 21.
Vallero Gius., v. Juvara 1.
Varaglia Serafino, c. Siccardi 7.
C)*Vaudagna Maurizio, v. Barbaroux 28.
*Vaudetti Lodov., ☎, v. Venti Sett. 87.
*Vaudetti Oreste, v. S. Dalmazzo 7.
Vaudetti Spirito, p. S. Carlo 4, *abitazione* str. di Lanzo 133.
Vercellone Camillo, v. Sacchi 20.
Vercellone Silvio, v. Gioberti 41.
Vercellotti Giov., v. Passalacqua 10.
C)*Verzone Franc., v. S. Tommaso 6.
*Viancini Flaviano, v. Bogino 8.
*Vigliardi Carlo, v. delle Orfane 29.
Vigliardi Diodato, v. delle Orfane 29.
*Viglino Pompeo, *studio* Porrone, via Cernaia 46, *abit* c. Re Umberto 6.
Vignolo Lutati Carlo, v. Mercanti 17, *abit.* v. Passalacqua 4.
*Vignolo Lutati M., v. S. Dalmazzo 17.
C)*Villa Fausto, ☎, *studio* Villa Tommaso.
*Villa Filippo, c. Vitt. Em II, 68.
C)*Villa Tomm., comm. ✱, v S. Domen. 1.
*Villavecchia Carlo, v. Garibaldi 47.

Vinardi Giorgio A., v. Bellezia 15.
*Vinca Carlo di Carlo, v. Garibaldi 5.
C)*Vitalevi Marco, v. Cernaia 18.
C)*Vitalevi Moise, c. S. Martino 1, p. 2
*Vitelli Gerolamo, v. Garibaldi 24.
*Vitelli Gio. di Gerol., v. S. Dalmazzo 28.
C)*Zacco Pietro, v. Garibaldi 22.
*Zanna Federico, v. Fabro 4.
*Zenone Carlo G., v. Assarotti 7.
*Zini nob. Lamberto, v. Cernaia 6.
*Zoncada Gius., v. Saluzzo 42.
Zurletti Angelo, v. Fabro 8.

Consiglio di disciplina dei Procuratori

Via San Domenico 13.

Presidente

Emprin avv. Callisto, v. Cernaia 24.

Segretario

Brezzi avv. Camillo, v. delle Orfane 5.

Tesoriere

Cunibertiavv. M. Ernesto, v. Venti Sett. 78

Consiglieri

Abate cav. avv. Marco, v. Corte App. 11.
Abbati avv. Luigi, v. Fabro 1.
Borgetto avv. Felice, corso Palestro 4.
Brezzi avv. Camillo, v. delle Orfane 5.
Cairola avv. Zaverio, v. Venti Sett. 87.
Cottino avv. Ernesto, v. Scuole 10.
Emprin avv. Calisto, v. Cernaia 24.
Paolini avv. Gius., v. S. Tommaso 7.
Piumatti avv. Andrea, v. S. Tommaso 7.
Scalvino avv. Cesare, v. Bellezia 16.
Tanda avv. Augusto, v. Fabro 3.
Tovo avv. Alfredo, v. Orfane 6.
Villavecchia avv. Carlo, v. Garibaldi 47.
Vitelli avv. Gerolamo, v. Garibaldi 24.

Procuratori.

Abate cav. avv. Marco, v. Corte d'App. 11.
Abate avv. Marco di Marco (junior), via Corte d'Appello 11.
Abate-Daga avv. Pietro, v. Montevecchio 3.
Abbati avv. Luigi, v. Fabro 1.
Accossato avv. Filippo, p. Statuto 3.
Acuto avv. Pietro, p. Castello 15.
Agostini Omero, *studio* via Mercanti 17, *abit.* v. Vanchiglia 28.
Airaldi avv. Oscar, v. Perrone 2, p. 2.
Alassio avv. Natale, v. Barbaroux 16.
Algostino avv. Pier Franc., v. Mercanti 2.
Amateis avv. Giacomo, v. Scuole 14.
Amede avv. Achille, v. S. Agostino 6.
Amerio Maggiorino, v. Quattro Marzo 7, *abit.* v. S. Teresa 12.
Ametis avv. Delfino, v. Maria Vitt. 42.
Amossi avv. Enningio, v. Mad. Crist. 21.
Amprimo avv. Oreste, v. Garibaldi 18.
Angonoa avv. Enrico, v. Princ. Tommaso 4.
Apostolo avv. Lorenzo, v. Botero 17.
Appiano Umberto, v. S. Teresa 7.
Arnaldi Gio. Batt., v. delle Scuole 9, p. 2.
Arnò avv. Carlo, v. Pietro Micca 15.
Artusio avv. Bartolomeo, v Juvara 20.
Badanelli avv. Bern., ☎, v. Pietro Micca 17.
Badano avv. Franc., v. Porta Palatina 12.
Baer avv. Enrico, v. Montecuccoli 2.
Bagnaschi Carlo Ambr., caus., v. Saluzzo 32
Baldioli-Chiorando avv. Vincenzo, via Corte d'Appello 9.
Barberi avv. Ercole, v. Stampatori 19.
Barberis avv. Carlo, v. Corte d'Appello 6, *abit.* v. Orfane 8.
Barberis avv. Eug., v. Stampatori 6.
Barberis avv. Pasquale, v. Venti Sett. 44.
Baretta avv. Donato, v. del Carmine 8.
Barrera avv. Angelo, *studio* Lingua, via Garibaldi 18, *abitaz.* v. Rossini 6, p. 1.
Barrera avv. Pio, v. S. Tommaso 1, p. 2.
Bassi avv. Edoardo, v. Nizza 50.
Bastia avv. Emilio, v. Garibaldi 31.
Beccaria Iram, v. S. Agostino 2.
Becchis avv. Vitt., v. Genova 1.
Bechis avv. Guido, v. Assarotti 11.
Bedino avv. Giacomo, v. Misericordia 3.
Belli avv. Giulio, v. Cernaia 32.
Bellono avv. Carlo Alb., v. Siccardi 1.
Bellono Enrico, v. Corte d'Appello 9.
Benazzi avv. Luigi, v. Bellezia 7, *abitaz.* v. S. Quintino 18.
Benso avv. Carlo, ☎, v. Garibaldi 40.
Berardelli avv. Mich., p. S. Martino 1.
Bersanino avv. Angelo, v. Ponza 4.
Bertarelli avv. Paolo, v. Assarotti 7.
Bertea avv. Ernesto Filippo, v. Botero 7.
Bertinatti avv. Adolfo U., v. Botero 15.
Bertini avv. Giuseppe, v. Bellezia 17.
Bertini avv. Ottavio, v. Basilica 12.
Bertola avv. Franc., v. Garibaldi 24.
Bertolini avv. Gius., v. Mad. Cristina 49.
Bertolini avv. Stefano, v. Garibaldi 45.
Bertolini avv. Emanuele, v. S. Agostino 8.
Bertone avv. Giovenale, v. Consolata 3.
Besso avv. Massimo, c. Palestro 4, *abit.* c. Principe Oddone 43.
Betzler-Merz avv. Carlo, *abitazione* via Ormea 49, *studio* v. S. Dalmazzo 17.
Blanchetti avv. Enrico, v. S. Dalmazzo 16.
Bo avv. Vinc., v. Milano 18.
Boffa avv. Edoardo, v. Barbaroux 6.
Boggio Marzet Albino, v. Barbaroux 31.
Bolla avv. Gius. Andrea, v. Finanze 7.
Bollati avv. Francesco, v. Siccardi 1
Bollati avv. Giacomo, S. Chiara 22.
Bologna Ferd., v. Bellezia 16, p. 2.
Bona avv. Adolfo, comm., p. Statuto 3.
Bona avv. Ernesto, v. Scuole 11.
Bonaudi avv. Emilio, v. Scuole 9.
Borgetto avv. Felice, c. Palestro 4.
Borghesio avv. Domenico, v. Arsenale 6.
Borzi Giacinto, v. del Carmine 4.
Bosio avv. Carlo, *abitaz.* v. Alfieri 21, *studio* v. Misericordia 8.
Bosio avv. Secondo, v. Pietro Micca 20.
Bosio avv. Vitt., ☎, v. Porta Palatina 1.
Bovio avv. Vittorio, v. Garibaldi 20.

Bozzi avv. Gius., v. Giusti 2.
Bozzolo avv. Tancredi, v. Corte d'App. 9.
Bracchi avv. Gius., ☎, *studio* Caligaris, via Corte d'App. 2, *abit.* v. Cernaia 22.
Bracco avv. prof. Cesare, v. Giannone 4.
Brezzi avv. Camillo, v. Orfane 5, *abit.* via Garibaldi 57.
Brignone avv. Gust. ☎, v. S. Dalmazzo 16.
Broccardi Gio. fu Gius., v. Carmine 11.
Brocchi avv. Aug., p. Vitt. Em. 10, *abit.* v. Montebello 5.
Bruno avv. Camillo, v. Stampatori 21.
Bruno avv. Giulio, v. Consolata 1.
Bruno di Cussanio conte avv. Ermanno, *uff.* v. Bellezia 17, *abit.* v. Carlo Alb. 36.
Bubbio Alberto, ☎, v. Siccardi 2, p. 2.
Bubbio avv. Amilcare, sost. Bubbio Alb., v. Siccardi 2.
Buffa di Perrero nob. avv. Al., v. Garib. 38.
Buffaglia avv. Gius., v. Barbaroux 12.
Busala avv. Ettore, v. Consolata 5, *abitaz.* v. Orfane 5.
Busala not. Innocenzo, v. Orfane 5.
Buscaglino Cesare, *stud.* v. Mercanti 17, *abit.* v. S. Massimo 53.
Buscaglione avv Giac., v. Fabro 8.
Cagnassi avv. Enrico, v. Garibaldi 59.
Cagno avv. G. B., v. Mercanti 5.
Cairola avv. Zaverio, v. Venti Sett. 87.
Calderini avv. Basilio, ☎, v. S. Dalmazzo 17
Caligaris avv. Gust., ☎, v. Corte App. 2.
Calliano avv. Camillo, v. Consolata 1.
Calosso avv. Luigi, via Siccardi 1.
Calza avv. Federico, v. Bellezia 15.
Camerano avv. cav. Carlo, v. Stampatori 12, *ufficio* v. Barbaroux 6.
Camoletto avv. Franc., v. Misericordia 4.
Campi avv. Camillo, v. Porta Palatina 12.
Cane avv. Giov. B., v. S. Franc. Paola 18.
Cantatore avv. Franc., v. Stampatori 19, *abitaz.* c. Re Umberto 11.
Capello avv. Cesare, v. Carmine 8.
Cappa avv. Massimo, v. S. Agostino 2.
Carazzolo avvocato Gian Tristano, via S. Dalmazzo 9.
Carbone avv. Carlo, *studio* v. S. Agostino 2, *abitaz.* v. Bogino 27.
Caretto avv. Guido, c. Vitt. Em. 3, oltre Po.
Caruzzo avv. Lorenzo, v. Genova 20.
Casaccia avv. Gius., v. Garibaldi 23.
Cassina avv. Ott., v. Vitt. Amedeo II, 21.
Cassini avv. Aug., v. Saluzzo 8.
Castellani avv. Lor., v. Venti Sett. 72.
Caudana avv. Luigi, successore Chiora, v. S. Domenico 22, p. 3.
Cavalli avv. Paolo Gius., v Pietro Micca 20.
Cavallotti Gius., v. dei Mercanti 19.
Cavallotto avv. Oreste, v. S. Agostino 26.
Caviglione avv. Edoardo, v. Fabro 6
Ceresole avv. Achille, v. Alfieri 4.
Cerrina avv. Luigi, v. Juvara 1.
Cerruti avv. cav. Tem., v. Garibaldi 24.
Cerutti avv. Cirillo, ✱, *studio* v. S. Tommaso 7
Chiais avv. Ang., v. Cernaia 2.
Chiappelli avv. Gius., v. Bertola 11.
Chiesa avv. Cesare, v. Garibaldi 18.
Chionio avv. Cesare, v. Fabro 2.
Cibrario conte Luigi, *abitaz.* c. S. Martino 2, *studio* p. Em. Filiberto 4.
Clarotti avv. Roberto, v. Fabro 2.
Clerici avv. Ottorino, v. S. Dalmazzo 17.
Cociglio Vittorio, c. Vinzaglio 18.
Colombo avv. Donato, v. Barbaroux 6.
Colomiatti avv. Casim., *abitaz.* corso Re Umberto 15, *studio* v. Magenta 2.
Comi avv. Edoardo, v. S. Tommaso 26.
Condio avv. Alfredo, v. S. Teresa 2.
Conelli avv. Carlo, v. Corte d'Appello 7, p. 2.
Conigliani avv. Lodovico, v. Monte Pietà 21
Conso avv. Aldo, v. Accad. Albertina 5.
Copperi avv. Renato, v. Siccardi 1.
Cordiviola avv. Cesare, v. Carlo Alberto 7.
Corgnati Franc., v. Botero 7.
Corino avv. Vitt., v. Perrone 2.
Costa-Bioletti avv. Gius., v. S. Chiara 20.
Costantino avv. Lor., v. S. Dalmazzo 24.
Cottino avv. Ernesto, v. Scuole 10.
Crema avv. Paolo, v. S. Chiara 34.
Crosetti avv. Franc., v. Ospedale 10.
Cuniberti avv. Ern., v. Venti Sett. 78.
Cuniberti avv. Gius., v. Venti Settembre 32, *abit* al n° 15.
Curletti avv. Luigi, vic. Santa Maria 2, *studio* Lecco.
Curtino-Castagneri avvoc. Edoardo, via Garibaldi 5, *abitaz.* al 19.
Damiani avv. Cesare, v. Passalacqua 6.
Darbesio avv. Luciano, v. Garibaldi 18, *abit.* v. Venti Sett. 30.
Daviso di Charvensod nob. Gaetano, via del Carmine 8.
De Agostini avv. Mario, v. delle Scuole 9.
Deandreis avv. Fr., v. Quattro Marzo 14.
Debenedetti avv. Vitt., v. Ospedale 4*bis*, *abit.* v. Gazometro 10.
Debernardi Franc., ☎, v. Consolata 1.
Debernardi avv. Lodovico, v. Consolata 1, *abitaz.* c. Siccardi 4.
Debernardi avv. Luigi, v. Consolata 1.
Dellarolle avv. Eusebio, v. Stampatori 15.
Delpiano Franc., v. Garibaldi 31.
Destefanis avv. Camillo, p. Gran Madre di Dio 14, p. 2.
De-Vecchi avv. Gius. ☎, v. Orfane 7.
Dina avv. Giacomo, v. Mercanti 2.
Dogliotti avv. Vinc., ☎, ✱, v. Milano 2.
Druetti avv. Vinc., v. Assarotti 4.
Ducloz avv. Carlo, ☎, ufficio Conelli, via Corte d'Appello 7.
Durelli avv. Giov., v. Fabro 2.
Dusnasi avv Edoardo, v. Carlo Alberto 34, *abitaz.* v. Mazzini 7.
Emprin avv. Calisto, v. Cernaia 24.
Fabbro avv. Carlo, v. Deposito 3.
Falco avv. Cesare, v. S. Dalmazzo 24.
Fano avv. Eugenio, v. Juvara 1, *abitaz.* v. Baretti 45.
Farinelli avv. Principio, v. Corte d'App. 6.

Fea avv. Carlo, v. Venti Sett. 72.
Ferrari avv. Leonida, v. Corte d'App. 6.
Ferrari avv. Simone, v. Corte d'App. 6.
Ferraris avv. Gio., ☎ v. Garibaldi 53.
Ferraris avv. Vittorio, v. Garibaldi 10.
Filippi Filippo, v. Garibaldi 23, *abit.* via S. Franc. da Paola 41.
Filippi avv. Luigi, v. Carlo Alberto 12.
Fino avv Saverio, v. Conte Verde 7.
Fissore avv. Pietro, c. S. Maurizio 18.
Foà avv. Emanuele, v. Carmine 11.
Foa avv. Ettore, v. Carlo Alberto 16.
Folco avv. Valerio, v. S. Dalmazzo 9.
Forneris Sebast., v. Garibaldi 45.
Franchino avv. Andrea, v. Bellezia 11.
Frasca G. B., v. S. Chiara 60.
Frova avv. C. Felice, v. Am. Avogadro 16.
Fulcini avv. Postremo, v. Venti Sett. 71.
Gagliardi avv. Leone, v. Siccardi 7.
Gagliardino avv Amedeo, v. S. Chiara 15.
Gallenga avv. Vinc., v. Fabro 3.
Gallo avv. Vinc., v. Perrone 3.
Gamba avv. Eugenio, v. Botero 1.
Garassino Gius., v. Consolata 5
Garbaccio avv. Ann., v. Campana 15.
Gariazzo avv. Luigi, v. della Consolata 6.
Garino avv. Franc., c. Oporto 51.
Garizio avv. Gian Giorgio, v. Garibaldi 21.
Garlanda avv. Valerio, v. Carmine 6.
Garola avv. Fausto, v. Barbaroux 31.
Garola avv. Vinc., ☎, v. Barbaroux 31.
Garrone avv. cav. Aug., v. Bellezia 12
Garrone Gius., v. Bellezia 12.
Gattico avv. Carlo Ant., v. Barbaroux 29.
Gauthier Gioachino, ☎, v. S. Teresa 7, p. 2.
Gedda avv. Vincenzo, v. Garibaldi 40.
Gerard avv. Alfredo, v. Orfane 16.
Gerard avv. Franc., v. Orfane 16, p. 2.
Geri avv. Albino, sostit. Bubbio, corso Siccardi 2.
Geymonat avv. Edoardo, v. Assarotti 4.
Gherardini avv. Plinio, v. S. Dalmazzo 9.
Giani avv. Romualdo, via Cernaia 14, *abitaz.* v. S. Dalmazzo 20.
Gianotti avv. cav. Pietro, c. Siccardi 7.
Ginatta avv. Umberto, v. Sacchi 26.
Giordanino avv Fel., *studio* v. Mercanti 9, *abitaz.* v. Amedeo Avogadro 19.
Giordano avv. Carlo di Francesco, via Barbaroux 31.
Giordano cav. Francesco fu Gius., via Barbaroux 31, *abit.* v. Montecuccoli 2.
Giordano Gius. di Franc., v. Barbaroux 31.
Girò avv. Attilio, v. S Chiara 15.
Gisla avv. Antonio, v. Mazzini 4.
Giusiana avv. Enr. Mich., v. Corte d'App. 7.
Goggi avv Aless., v. Venti Settembre 60.
Goria avv. C. fu E., c. Vitt. Eman. II, 78.
Goria-Gatti avv Cesare, v. Corte d'App. 2.
Gorini Pier Mario, v. Genova 21.
Grassis avv. Carlo, v. S. Agostino 2.
Griffa avv. Franc., v. Venti Sett. 76.
Griglio avv. G. Amil., v. Corte d'Appello 9, *abitaz.* v. Nizza 9.
Griva avv. Franc., v. Barbaroux 12.
Grosso avv. Federico ☎, success. Miretti, via S. Tommaso 6, p. 1.
Guagno avv. Guido, studio avv. Zini, v. Cernaia 6, *abit.* v. Princ. d'Acaja 22.
Guaita avv. Gael., v. Venti Sett. 57.
Guastone-Belcredi avv. G., v. Venti Sett 32.
Guglielminetti avv. Fil., v. S. Donato 60.
Guiso Nicolò, v. S. Tommaso 1.
Gunzi avv. Gius., v. Assarotti 3.
Laguzzi avv, Giacomo, *studio* avv. Solaro, v. Consolata 3.
Lanino avv. Edoardo, c. Oporto 49.
Lavezzeri avv. Giustiniano, v. Assarotti 11.
Lecco Gio., vic. S. Maria 2.
Lettel avv. Vitt., c. Princ. Oddone 65.
Levi avv. Abramo, v. Barbaroux 1.
Levi avv. Costanzo, v. Garibaldi 53.
Levi avv. Israele, v. Venti Sett. 48.
Levi Leone, v. Garibaldi 10.
Levi avv. Mario, v. Goito 17.
Levi avv. Samuele, v. Garibaldi 10.
Levi avv. Ugo, v. S. Agostino 26.
Levi P. Augusto, v. Stampatori 12.
Lingua avv. Gio., v. Garibaldi 18.
Lombardi avv. Leonida, v. Consolata 8.
Lorio avv. Felice, v. Mercanti 2.
Losano avv. Alessandro, v. Genova 2, p. 2.
Lucca avv. Eug., strada di Francia 21.
Maccari avv. Luigi, v. Garibaldi 31, *abit.* v. Princ. Tommaso 14 *bis*.
Madon avv. Edoardo, v. Cernaia 30.
Magiera avv. Gino, v. Perrone 2.
Maissa Fausto, v. Bellezia 7.
Malcotti avv. G. B., v. Rosine 2.
Malvano avv. Gustavo, v. Sebast. Valfrè 14.
Manassero, v. Barbaroux 37.
Manassero Luciano, v. Siccardi 1.
Mantelli avv. Dalmazzo, v. S. Dalmazzo 16.
Mantelli Luigi, v. S. Dalmazzo 16.
Marazzani avv. Roberto, v. Assarotti 4.
Marchelli Ambr., v Cernaia 24.
Margary avv. Onor., v. Siccardi 2.
Mariano avv. Mario Mass., v. Pal. Città 9.
Mariano Matteo, v. Drovetti 29.
Maritano avv. Lorenzo, v. Botero 7.
Marro avv. Cesare, nello *studio* Debernardi.
Martinengo avv. Enrico, p. Venezia 3.
Martinengo avv. Virgilio, p. Venezia 3.
Massaza avv. Gabriele, v. Quartieri 2.
Masserano Silvio, p. Statuto 10.
Mazzarelli avv. Pietro, v. Consolata 5.
Mennyey avv. Gio., v. Fabro 1.
Menzio avv. Paolo, v. S. Teresa 11.
Mercandino avv. Ernesto, v. Venti Sett. 6.
Migliardi avv. Rinaldo, v. Assarotti 4.
Milone Vinc., v. S. Tommaso 21.
Miretti Luigi, v. S. Tommaso 6.
Mocagatta avv. Vinc., *studio* via Mercanti 17, *abitaz.* v. Ospedale 26.
Moda avv. Nemore, c. Vitt. Em. II, 25.
Molar avv. Gio., *stud.* v. Bellezia 5, *abitazione* v. Garibaldi 13.

Molinari avv. Carlo, v. Pietro Micca 15, *abit.* v. Giannone 5.
Mollard avv. Emilio, v. Assarotti 17.
Morando avv Antonio Paolo, via San Francesco da Paola 25
Moriondo avv. Santino, c. Siccardi 5, p. 1.
Morteo avv. Mario, v. Fabro 8.
Mosso avv. Achille, v. Orfane 16.
Motta avv. Gius., v. Scuole e Carmine 1.
Muggio avv. Luigi, v. Venti Settembre 71.
Necco Andrea, v. Finanze 7.
Negretti Felice, v. S. Dalmazzo 7.
Negri Vinc., uff. ✉, v. Basilica 12.
Negro avv. Gio., v. S. Maria 10.
Nicola avv. Ludovico, v. Fabro 5.
Nissim Guglielmo, v Orfane 5.
Noberasco avv. Guido, v. Pietro Micca 8, *abit.* c. Princ. Oddone 43.
Novara avv. Gius., v. Corte d'Appello 13.
Obert avv. Ettore, v. Stampatori 4.
Oberti avv. Carlo, v. Carmine 4.
Occelletti avv. Carlo, p. Castello 15.
Oggero avv. Ant., v. Garibaldi 41.
Omati avv. Carlo, v. Venti Sett. 78.
Omero Ag., stud. Presbitero, v. Mercanti 17.
Omodei avv. Pier Attilio, v. Assarotti 5.
Oreglia avv. Pio, v. S. Massimo 47.
Ovazza avv. Leone, succ. Pavia cav. M, v. S. Tommaso 6.
Panighetti avv. Guido, v. Venti Sett. 57, *abit.* v. Villa Regina 9.
Paoletti avv. Federico, v. Corte d'App. 9.
Paoletti avv. Pier Ang., v. Quattro Marzo 7.
Paolini avv. Gius., v. S. Tommaso 7.
Pastore avv. Cesare, v. Silvio Pellico 5.
Paterni avv. Aless., v. Passalacqua 11.
Pavarino avv. Luigi, v. Orfane 2.
Pavesio avv. Carlo, v. Scuole 4.
Pavesio avv. Zaverio, v. S. Maria 4.
Pecco avv. Basilio, v. Corte d'Appello 9.
Pelucchi avv. Aless., v. Garibaldi 39.
Perino avv. Carlo, v. Stampatori 6.
Perroni Roberto, v. S. Maria 9.
Peyrot avv. cav. Eligio, v. Fabro 2, *abitazione* v. Venti Sett. 54.
Pezza Di-Pavignano avv. cav. Francesco, via Bellezia 17.
Pia avv. Luigi, v. Garibaldi 13, p. 2.
Piccinini avv. Pietro, v. Stampatori 12.
Pich avv. Carlo, v. Venti Settembre 78.
Pissavini avv. Luigi, v. Corte d'App. 9.
Pittarelli avv. Giacomo, v. Stampatori 12.
Piumatti avv. Andr., *studio* v. S Tomaso 7.
Poddigue avv. Gius., p. Savoia 4.
Ponteri avv. Arnaldo, v. Genova 22, p. 2.
Porta avv. Carlo, v. Sacchi 28*bis*.
Porta avv. Gius., v. Bonafous 7-9.
Porzio avv. Adolfo, v. Garibaldi 28.
Prandi avv. Gust., v. Assarotti 5.
Presbitero avv. Ferd., ✉, v. Mercanti 7.
Pucci avv. Roberto, v. Garibaldi 8.
Pugliese avv. Maria Em., v. Cernaia 18.
Rabacchino avv. Marco, p. S. Giovanni 9.
Raineri avv. Maurizio, sost. De-Vecchi, v. Orfane 7.
Rama avv. Vittorio, v. Corte d'Appello 2.
Rambosio avv. Vinc., v. S. Teresa 11.
Rapis avv. Ignazio, v. Carmine 6.
Ravasenga avv. Luigi, succ. Ravasenga Gio. Ant., v. Orfane 6, p. 2.
Regis Gius., v. Torquato Tasso 5.
Reyneri avv. Luigi, v. Garibaldi 22.
Ricca-Barberis avv. Mario, c. Vitt. Em. 36.
Ricchiardi avv. cav. Franc., v Corte d'Ap. 9.
Richetti avv. Alberto, v. Consolata 1.
Rippa avv. cav. Bernardo, v. Misericordia 4.
Rippa avv. Enrico, v. Garibaldi 26.
Risso avv. Alberto, v. Quattro Marzo 5.
Roccarino avv. Maurizio, v. Barbaroux 29.
Rodella avv. Carlo, c. Vitt. Em. II, 61.
Roggero avv. Alberto, v. Quattro Marzo 7.
Roggia avv. Attilio, v. S. Agostino 1.
Roggieri Camillo, v. Genova 18.
Roggiero avv. Pier Carlo, ✉, v. Po 4.
Rolando avv. Achille, v. Boucheron 4.
Rolfo avv. Carlo, via Stampatori 21 *abit.* c. Vitt. Em. II, 96.
Rollino avv Elig., succ. Cuneo, v. S Maria 3.
Ronchetti avv. Gius., c. Palestro 9.
Rossi avv. Eugenio, v. S. Dalmazzo 16.
Rosso avv. Alberto, v. Ponte Mosca 27.
Rosso avv. Bart., v. S. Franc. Paola 27.
Rovea avv. Camillo, v. Valeggio 5.
Roz avv. Pietro, v. Monte Pietà 22.
Ruata avv. Franc., v. Garibaldi 13, p. 2.
Sabbione avv. Baldassarre, v. S. Dalmazzo 6.
Sabbione avv. Venanzio, ✉, v. S. Dalmazzo 6.
Sacco avv. Aless., v. Scuole 9.
Sacerdote avv. Pacifico, v. Pescatori 7.
Sachero avv. Melch., v. Garibaldi 20.
Salvago avv. Pietro, v. S. Domenico 2.
Scalvino avv. Cesare, studio Bologna.
Scalvino avv. Gio., c. Reg. Margh. 194.
Scassa avv. Alfonso, v. Chiara 15.
Sciorati avv. Cleto, v. S. Chiara 20.
Scotti avv. Massimo, v. Orfane 2, p. 1.
Segre avv. Edoardo, v. Riberi 2.
Segre avv. Napoleone, v. Ospedale 10.
Sertorio avv. Gio., v. Misericordia 4.
Setragno Carlo, v. Misericordia 3
Simondetti Mario, v Quattro Marzo 5.
Sola avv. Riccardo, v. Garibaldi 22.
Solaro di Monasterolo Enrico Emanuele, v. Consolata 3.
Solavagione Gio., sost. cav. Margary, via Siccardi 2.
Solito avv. Gio. Carlo, v. Garibaldi 11.
Spada avv. Eman., v. Princ. Amedeo 13.
Stella cav. Clemente, v. Vitt. Amedeo II, 6.
Tabusso avv. Secondo, *studio* Sachero, v. Garibaldi 20; *abitaz.:* v. S. Maria 3.
Taccone avv. Federico, v. S. Teresa 24.
Tanda avv. Augusto, v. Fabro 3.
Tempo cav. Guglielmo, v. Perrone 2.
Teppa avv. Corrado, v. Consolata 1.
Tebaldini avv. Domenico, *studio* Porro, v. S. Dalmazzo 21.

Tessiore avv. Edgardo, v. S. Dalmazzo 7.
Testa avv. Pietro, v. S. Agostino 17.
Testore avv. Pietro, v. Botero 3.
Tiranty avv. Umberto, v. Garibaldi 59.
Toesca di Castellazzo avv. Pompeo, via Stampatori 6.
Tommasi Giulio, v. Assarotti 11.
Torazza avv. Gaspare, v. Garibaldi 8.
Tovegni avv. Federico, v. Pietro Micca 20, *abit* v. Ottavio Revel 17.
Tovo avv. Alfredo, v. Orfane 6.
Treppiè avv. Luigi, v. Bellezia 7.
Trinchero Dom., c. Siccardi 1.
Triulzi Aless., v. Consolata 8
Turbil avv. Giulio, v. Mercanti 18.
Ugo avv. Giacomo, p. S Giovanni 9.
Urani avv. Edoardo, v. Assarotti 11.
Vacchetta avv. Edoardo, v. Cavour 50.
Valabrega avv. Davide, v. Ospedale 4 *bis*.
Varese Ercole Felice, v. Cernaia 22.
Vaudagna avv. Maurizio, v. Barbaroux 28.
Vaudetti avv. Lodovico, ✉, v. Venti Sett. 87 e Quattro Marzo 1.
Vaudetti avv. Oreste, v. S. Dalmazzo 7.
Vaudetti avv. Spirito, p. San Carlo 4, *abit.* str. di Lanzo 133.
Vigliardi avv. Carlo, v. delle Orfane 29.
Viglino avv. Pompeo, v. Cernaia 46.
Vignolo-Lutati Carlo, *st.* v. Mercanti 17, *abitaz.* v. Passalacqua 4.
Villanis avv. L. Alberto, v. Manzoni 2.
Villata avv. Gio., v. Assarotti 3.
Villavecchia avv. Carlo, v Garibaldi 47.
Vinca avv. Carlo, v. Garibaldi 5.
Vitelli avv. Gerolamo, v. Garibaldi 24.
Vitelli avv. Gio., v. S. Dalmazzo 28.
Zacco avv. Pietro, v. Garibaldi 22.
Zanna avv. Federico, v. Fabro 4.
Zenone avv. Carlo, v. Assarotti 7.
Zini avv. nob. Lamberto, v. Cernaia 6.

Consiglio Notarile
Via Assarotti 2.

Presidente
Tabasso Pier Franc., comm. ✉, p. Solferino 1.
Segretario
Meyer avv. Vincenzo, v. Juvara 1.
Tesoriere
Faà avv. Carlo, ✉, c. Palestro 4.
Consiglieri
Giacobino Camillo, v. S. Chiara 8.
Teppati Camillo, ✉, v. Arsenale 6.
Dogliotti cav. Delfino, v. Milano 16.
Baldioli Emilio, ✉, v. Arsenale 10.
Peretti cav. Franc. (Coassolo Torinese).
Costa avv. Oreste, v. Botero 19.
Andreis cav. Giovanni (Sciolze).
Aimerito Ant. (Carmagnola).
Ternavasio cav. Dom. (Caselle Torinese).
Membri supplenti
Germonio cav avv. Delfino (Alpignano).
Turbil Emilio, v. Mercanti 18.
Ferreri avv. Tancredi (Chivasso).

Archivio Notarile distrettuale
di Torino
Via Assarotti 2.

Conservatore
Mariano not. Gugl., uff. ✉, v. Assarotti 2.
Archivisti
Gastaldi Felice, c. Principe Oddone 83.
Rambosio avv. Pietro, v. Juvara 10.
Sotto-archivisti
Busto Felice, c. Princ. Oddone 83.
Gastaldi Agostino, c. Princ. Oddone 83.
Maina Angelo, Val Paltonera 139.
Copisti
Dassano Pietro, c. Reg. Margherita 146.
Ballarino Renzo, c. Re Umberto 11.
Abbriata Edoardo, v. Saluzzo 15.
Custode
Braglia Romeo, v. Assarotti 2.

Notai certificatori

Bonelli Pietro, v. Ospedale 4 *bis*.
Ajmone Pietro, v. Assarotti 4.
Nuccio Matteo, v. Mercanti 19.

Notai esercenti in Torino

Ajmone Pietro, accreditato presso il Debito Pubblico, v. Assarotti 4, p. 3.
Baldioli cav. Emilio, v. Arsenale 10.
Barberis Franc., v. Stampatori 4.
Bastone avv. Vitaliano, v. Pietro Micca 15.
Bollati avv. G. Andrea, v. Siccardi 1.
Bonelli Pietro, ✉, accreditato presso il Debito Pubblico, v. Ospedale 4 *bis*.
Cantù cav. Gius., v. Venti Settembre 40.
Cassinis avv. Giambattista, v. Botero 19.
Cerale avv. Alessandro, ✉, v. Milano 20.
Converso Carlo, p. Castello 18, accreditato presso il Debito Pubblico.
Costa-avv. Oreste, v. Botero 19.
DeVecchi cav. avv. Luigi, v. Cernaia 2.
Dogliotti Delfino, ✉, v. Milano 16.
Faà avv. cav. Carlo, c. Palestro 4.
Fantini E., v. Pietro Micca 20.
Ferraris Vitt., v. Arsenale 14.
Franchi avv. Carlo, v. S. Tommaso 24 p. 2.
Garetti Marcello, v. Stampatori 6.
Garino avv. Ferd., v. Milano 2.
Giacobino Camillo, v. S. Chiara 8.
Maia Ilario, v. Botero 7.
Marini Edoardo, v. Stampatori 19, p. 3.
Martini cav. Dom., v. Garibaldi 18, p. 1.
Meyer avv. Vinc., v. Juvara 1, *abit.* via Assarotti 7
Mousset Gio., v. Maria Vittoria 6.
Nuccio Matteo, accreditato presso il Debito Pubblico, v. Mercanti 19.
Oberto Giacinto, c. Duca di Genova 4.
Patrito Celso, v. Stampatori 25.
Provera Vitt., v. Genova 1.
Richieri Gio., v. Lagrange 36.

Ruella avv. Stefano, p. Solferino 1.
Scanavini cav. Gustavo, v. Mercanti 2, accreditato presso il Debito Pubblico.
Sesia cav. Gius., v. Garibaldi 22.
Staccione Gius., v. Alfieri 10, p. 2, accreditato presso il Debito Pubblico.
Tabasso P. Franc., comm. ✉, p. Solferino 1.
Teppati avv. Carlo, v. Arsenale 6.
Teppati Camillo, ✉, accreditato presso il Debito Pubblico, v. Arsenale 6.
Torretta avv. Ernesto, v. Arsenale 6.
Turbil Emilio, v. Mercanti 18.
Valente avv. Michele, v. Garibaldi 43.
Verzone Pietro, v. Bellezia 11.

Notai
esercenti nel distretto di Torino.

Alpignano . . Germonio cav. avv. Delfino
Andezzeno . . Fantini Felice.
Balangero . . Fumelli Enrico.
Barbania . . Andreis Ettore.
Bosconero . . Vercellone avv. Silvio.
Brusasco . . Miino Giuseppe.
Id. Varaglia avv. Florido.
Cambiano . . Collo avv. Giacinto
Cantoira . . Fiorito avv. Gius. Maria.
Carignano . Billetta avv. Giovanni.
Id. Dotta avv. Marcellino.
Carmagnola . Aimerito Ant.
Id. Odello avv. Domen.
Id. Turletti cav. Luigi.
Casalborgone Campagnola cav. Giorgio.
Id. Lupo avv. Marco.
Caselle Torin. Ternavasio cav. Domen.
Id Vallauri avv. Guido.
Ceres . . . . Castagneris avv. cav. Gius.
Id. Ballerini Velio avv. Carlo.
Chialamberto Caveglia avv. Antonio.
Chieri . . . Molino Paolo.
Id. Collo cav. Gius.
Id. Candellero Gio.
Id. Goria avv. Franc.
Chivasso . . Ferreri avv. Tancredi.
Id. Lupo cav. avv. Pietro.
Id. Pavia avv Carlo.
Ciriè . . . . Perino cav. Gio. Carlo.
Id. Fontanelli Egisto.
Coassolo . . . Peretti cav. Franc.
Collegno . . N. N.
Corio . . . . Macchiorletti avv. Enrico.
Id. Cagliano Felice.
Favria . . . Boero avv. Federico.
Feletto . . . N. N.
Foglizzo . . . Costamagna avv. Giov.
Forno Rivara Panigazzi avv. Alfonso.
Front . . . Rolando avv. Achille.
Gassino . . . Mijno avv. Onorino.
Id. Pistoia avv. Adolfo.
Grugliasco . . Sismondi avv. Camillo.
La Loggia . Bonino Gius.
Lanzo Torin. Signoretti avv. Domenico.
Id. Bruna avv. Gio. Batt.
Id. Bruno avv. Cesare.
Lavriano . . Maia Ilario.
Leyni . . . . Bianco Gio.
Mathi . . . Piccini avv. Pietro.
Moncalieri . . Isolatti avv. Gio.
Id. Obert Luigi.
Montanaro . Fontana Domen.
Nole . . . . Tempo cav. Guglielmo.
Orbassano . N. N.
Id. Borgna avv. Lino.
Pecetto . . . Baricco avv. Giulio.
Pianezza . . Rigoletti Federico.
Pino Torinese Giaglietti cav. Umberto.
Piobesi . . . Barale avv. Michele Dom.
Piossasco . . Garetti avv. Alessandro.
Id. N. N.
Poirino . . Oddenino cav. Gio. Batt.
Id. Debenedetti Lazzaro Cesare
Pralormo . . Ferrero Antonio.
Riva di Chieri Torretta avv. Ernesto.
Rivara . . . Davito Gara avv. Gius.
Rivarolo Can. Morelli avv. Gio.
Id. Quaglia avv. Giov. Batt.
Rivoli . . . . Bellingeri avv. Leopoldo.
Id. Vezzetti Pacifico.
Rocca Canav. Tibone Angelo.
Rondissone . Fissore Pietro.
Santena . . Faggion dott. Antonio.
S. Benigno Can. Calza avv. Federico.
Id. Riva avv. Camillo.
S. Mauro Tor. Copasso avv. Eugenio.
S. Maurizio . De Silvestris avv. Franc.
Sciolze . . . Andreis cav. Gio.
Settimo Torin. Avenati avv. Albino.
Trofarello . . Savio avv. Giovanni.
Venaria Reale Schellini avv. Alessandro.
Id. Martini Giuseppe.
Verolengo . . Cassone avv. Riccardo.
Verrua Savoia Guastone Belcredi avv. Gerolamo.
Villastellone . Lupotti cav. Ermenegildo.
Vinovo . . . Cossolo Antonio.
Viù . . . . N. N.
Id. Guglielmino avv. Domen.
Volpiano . . N. N.

Tipografia G. B. PARAVIA e C. TORINO Via Arsenale, 29 *Telefono 142*

Premiata coll' unico Grande Diploma all'Esposizione di Parigi 1900.

Fornita di nuovo ed abbondante materiale, stampa a favorevolissime condizioni qualsiasi Lavoro Commerciale, Moduli, Registri, Intestazioni lettere per Banche ed Amministrazioni, Opere di lusso ed economiche, Dispute, ecc. — Specialità per Circolari, Menus, Calendari, Cartelli illustrati con stampa a tre colori, vera concorrenza alla litografia.

Consiglio dell'Ordine di Ingegneri ed Architetti

Galleria Nazionale ingr. D, p. nob.

Presidente
Giovara cav. ing. Carlo, v. Baretti 9.
Vice-presidente
Boggio cav. ing. Camillo, p. S. Martino 7.
Consiglieri
Guidetti Serra ing. Felice, p. Bodoni 3.
Vicarj cav. ing. Mario, c. Vitt. Em. II, 68
Saccarelli cav. ing. Paolo, c. Oporto 47.
Zerboglio cav. ing Pier Gius., piazza Solferino 1.
Marcenati ing. Alfredo, *consigliere segretario*, v. Plana 9.

Ingegneri ed Architetti.

N.B. I segnati coll'asterisco sono anche inscritti sull'Albo degli Ingegneri ed Architetti di Torino.

Aimerito Carlo, v. S. Teresa 11.
Alasia Carlo, v. Corte d'Appello 22, p. 2
Albert Alfredo, ✉, v. Mazzini 10.
Alberti-Teppa Pier Luigi, v. Milano 18.
Alessi di Canosio Giorgio, v. Montebello 4.
Allasia Filiberto, comm., ✉ cav. ✻, v. della Rocca 11.
Ambrosetti Mario, v. Maria Vittoria 26.
Andreis Vitt. Pio, c. Vinzaglio 23.
Ansaldi cav. Giorgio, v. Galliari 31.
*Antonelli Costanzo, ✉, v. Vanchiglia 11.
Antoniotti Riccardo, *elettrotecnico*, corso Vinzaglio 10.
Arcande Arturo, v. Orfane 2.
Arigo Gius., *abit.* v Cibrario 11, *ufficio* v. Gioberti 8.
Artom Alessandro, ✉, v. Venti Sett. 3.
*Artom Augusto, c. Oporto 13.
Ascari Eugenio, v. Venti Settembre 36.
*Audoli Luigi, v. Alfieri 26.
*Baggi Vitt., v. Baretti 9.
Balioco Alberto, *industr.*, v Magenta 35.
Bancheri Cesare, ✉ ✻, v Gioberti 36
*Banzatti Ferruccio, v. Milano 1.
Barale Gius., c. Siccardi 57.
Baravalle Edoardo, v. Venti Sett. 58.
Barberis Evasio Ang., p. Vitt. Em. I. 13.
*Barberis Alessandro, v. Bogino 27, *studio* v. Pietro Micca 8.
Barberis Alfredo, v. Ponte Mosca 16
*Barberis Ant., v. Bogino 11.
Barberis Bartol., c. Oporto 2.
Barberis Manfredo, *civile studio* v. Garibaldi 5, *abitaz.* c. Oporto 15.
Barbieri Menotti Domenico, *ing. civile, elettricista*, v. Cibrario 45.
*Barosi Cinzio, c. Siccardi 31, *abit.* via Ottavio Revel 15.
*Baudi di Vesme Bened., v. Vanchiglia 6.
*Bechis Vinc., v. Goito 4.
*Bellia Gius., corso Principi d'Acaja 12, *ufficio* v. Corte d'Appello 11.
Bello Mario, v. Tarino 4.
*Benazzo G. B., v. Assarotti 9.
Beria Luigi, ✉, c. Reg. Margherita 52.
Berra Cesare, v. Princ. Tommaso 31.
*Bertoglio Felice, v. Perrone 2.
*Bertola Clemente, v. Alfieri 26.
Bertola Giovanni, c. S. Maurizio 19, p. 1°.
Bertolini Marco, v. Pietro Micca 8.
Bertrand Franc., ✉, v. S. Dalmazzo 11.
Besozzi Gius., p. Venezia 3.
*Bianco Ercole, v. Ospedale 51.
Blan Filippo, v. Vanchiglia 18.
Boccardo Emilio, c. Vinzaglio 23.
*Boella Gio., v. Giulio 8.
*Boggio Cam., ✻ e ✉, *arch.*, p. S. Martino 7.
Boidi-Trotti Gius., ✻, comm. ✉, v Goito 11
Bollati comm. Oreste, v. Pr. Tommaso 28.
Bologna bar. Luigi, v. Napione 4.
Bolognino Ambr. Gius., v. Monte Pietà 21.
Bon Gius., v. Fabro 3.
Bonamico Paolo, v Sagliano 1.
*Bonelli Enrico, ✻, uff. ✉, v. Sacchi 26.
Bonelli Michelan., ✉, c. Vitt. Em. II, 66.
Bonfantini Ant., v. Monferrato 11.
Bonicelli Enrico, v. S. Giulia 45.
Bonini cav. Carlo Fed., v. Pr. Amedeo 29.
Borella Candido, comm. ✻, v. Ospedale 46.
Borella Eman., v. Ponte Mosca 13.
Borella Felice, v. Ospedale 48.
Borelli Ernesto, c. Oporto 28.
Borgatta Vinc., *archit.*, v. Mad. Crist. 12.
Borsarelli M., v. Madama Cristina 26.
*Borzini Emilio, *mecc.*, v. Goito 2, p. 1.
Bosso Domenico, v. Sacchi 28 *bis*.
Bottiglia comm. Ang., v. S. Massimo 55.
Bottino Barzizza cav. Alfredo, v. della Rocca 4.
Bovi prof Benvenuto Alessio, *studio* via Arcivescovado 1, *abit.* v. S. Dalmazzo 24.
Bracco Ettore, c. Re Umberto 53.
Brandi Vincenzo., v. Gazometro 14.
Brayda Riccardo, ✻, v. Cernaia 38.
Brezzi Gius., ing. indust, v. Mazzini 27.
Brocchi G. B., p. Vitt. Em. I, 10.
Buchi Giacomo, c. S Maurizio 75.
Buscaglione Gius., v. Monte Pietà 15. *abit.* v. Mercanti 17.
Camusso Ernesto, uffiz. ✻, comm. ✉, via Carlo Alberto 9, p. 1.
Campanella Carlo, v. Carlo Alberto 36.
Campogrande ing. Domenico, c. Regina Margherita 14.
*Candellero Calisto, ✉, v Garibaldi 49.
*Cappa cav. Scipione, v. Assietta 37.
Cappia Giovanni, p. Vitt. Eman. I, 13.
Capuccio Gaetano, c. Vitt. Em. II, 84.
*Capuccio Mario, p. Castello 22.
Capuccio Vinc., v. Cernaia 22, *abit.* corso Vitt. Em. II, 84.
Caramello Vincenzo, v. Assarotti 8.
Caratti Bart., ✉, v. Baya 3.
Carena cav prof. S., v. Carlo Alberto 36.
Caroglio Giacomo, v. dei Mille 9.

Carrassi del Villar nob. Paolo, p. Vittorio Eman. I, 7.
Carrera Enrico, v. del Carmine 8.
Casalis Gio., v. Accademia Albertina 6.
*Casana cav. Severino, gran croce e gran cordone ⛁, Grand'Uff. ✻, Senatore, *ing. architetto*, v. Principe Amedeo 34.
Casati Edmondo, v. Princ. Amedeo 34.
Casati Edmondo, *abitaz.* v. Genova 20, *ufficio* c. Vitt. Eman. II, 68.
*Caselli Crescentino uffiz. ⛁, *architetto*, c. Vitt. Em. II, 2, oltre Po
*Casetta cav. G. B. Eug., v. Monte di Pietà 8.
Cassina Gio., c. S. Martino 2.
Cassinis Ferdinando, v. Bogino 25.
Cassinis Franc., v. Botero 19.
Cattero Angelo, *ingegn. industriale*, via S. Massimo 38.
Cavalli d'Olivola nob. Camillo, v. Po 32.
Cena Ferdinando, v. Saluzzo 5.
Ceppi conte Carlo, gr. uff. ⛁, v. Bogino 20.
Ceresa Angelo Carlo, v. Legnano 3
Ceriana Franc., p. Solferino 11.
*Chiaves Ermanno, v. Assietta 24.
Cocito Enrico, v. Passalacqua 6.
*Cocito Ferd., ⛁, v. Princ. Amedeo 13.
*Corradini Franc., *studio d'ingegneria sanitaria*, v. Luciano Manara 7.
Cozzoli Angelo, v. Vassalli Eandi 9.
Cravera Pietro A., ✻, v. Carmine 4.
*Crosa comm. Vinc., v. Cernaia 11.
Cuttica di Cassine Gius., v. Goito 8.
*Dalbesio Adolfo, ✻, *archit.*, v. Assietta 11.
Dallola Leopoldo, v. Sacchi 36.
*D'Angelo Giacinto, c. Oporto 31*bis*.
Darbesio Franc., v. della Zecca 15.
*Davicini Attilio, ⛁, v. Sacchi 22.
Davis F., ⛁, galleria Geisser 3.
*Daviso di Charvensod dott. nob. Carlo, v. Ormea 52.
Debenedetti Lazzaro, v Legnano 21, int. 4
Debenedetti Salvatore, v Sagliano 1.
Debernocchi Giacomo, v. Zecca 31, *ufficio* v. Venti Settembre 72.
*Decugis Lor., v. Carlo Alberto 17.
Demetrio cav. Salvatore, *ten. colonn. del genio nella riserva*, v. Galliari 33.
Demezzi Ang., ⛁, v. Passalacqua 1.
Demonte Agostino, v. dei Mille 9.
Demonte Michele, v. della Rocca 17.
Demorra Alessandro, c. Re Umberto 6.
Destefani G., strada Val Salice.
Devalle Giovanni, c. Siccardi 4.
Diatto Alfredo, v. Ottavio Revel 17.
*Diatto Vitt., ⛁, *indust.*, v. Moncalieri 8.
Diena Clemente, c. Vittorio Em. II, 86, *abit.* p. Carlo Felice 14.
Dogliotti comm. Pietro, v. Giannone 12.
*Dogliotti Pier Maria, c. Palestro 10.
Druetti Alessandro, *miniere*, via Pietro Micca 9.
*Dubose Edmondo, v. Princ. d'Acaja 62, *abit.* c. Vinzaglio 3.
Enrico cav. uff. Gio., v. Nizza 33.
ERRERA Cav. ADOLFO, v. Barbaroux 2, *abit.* c. Vitt. Eman. II, 95.
*Errera Luigi, v. Mad. Cristina 47.
*Fadda cav. Stanislao, v. Superga 12.
Falqui Raimondo, v. Venti Sett. 76.
Fano Ugo, c. Sommeiller, 20, *abit.* cors Valentino 11.
*Fantini Ernesto, v Carlo Alberto 24.
Fantini E. e E. Marchesi, v. Carlo Alb. 24.
Faracovi Giov., v. S. Franc. da Paola 37.
Farina nob. Corrado, v. Giannone 5.
*Fassio cav. Gionata, c. Oporto 13.
*Fenoglio Pietro, ⛁, v. S. Dalmazzo 24.
*Fenolio Michele, comm., *ing. arch.*, via della Rocca 36.
Ferrando Gio., ⛁, *specialità tetti piani*, v. S. Dalmazzo 7.
*Ferrante Gio. Batista, v. Rossini 3.
Ferrari Carlo, v. Mazzini 40.
Ferrari D'Orsara conte Gius., v. S. Massimo 40.
Ferrari Pietrogiorgi E., v. S. Quintino 5.
Ferraris Dante, *industriale*, c. Vinzaglio 17.
Ferraris Pietro, v. Garibaldi 45.
Ferrero Alfonso, p. Statuto 9.
*Ferrero Mich., *industriale*, c. Duca di Genova 12.
Ferri G. B., p. Eman. Filiberto 12.
Ferrua Vittore, v. Garibaldi 23.
Filotti Gius. v. Pietro Micca 4.
*Fiorini cav. Pietro, v. Cavour 46.
Folchini Arturo, *studio* c. Siccardi 31, *abitaz.* c. Re Umberto 50.
Fontana Enrico, v. Nizza 9.
*Fontana Vincenzo, p. Vitt. Em. II, 12.
Francesetti di Mezzenile cav. Carlo, via Consolata 11.
Franco Gio., v. Venti Settembre 30.
*Frescot comm. Cesare, c. Vinzaglio 12.
Fusina Gerolamo, v. delle Rosine 13.
Gabrielli Gio., c. Re Umberto 42.
*Galassini Alfredo, p. Carlo Em. II, 9.
Gallian Gio., v. Mazzini 20.
*Gallo Gius., *arch.*, v. Galliari 31, p. 2.
Gambetta Pietro, p. Mad. Cristina 1.
Ganora Carlo, ⛁, v. Belvedere 6.
Garelli Pio, v. Moncalvo 1.
Garrone Lorenzo, v. Gioberti 8.
Gatti Gius., v. Conte Verde 1.
Gay Corrado, v. S Chiara 1.
Gelati Cimbro, v. Bellavista (Val Salice).
Genta Alfieri, *architetto*, v. Melch. Gioia 9.
Gerleri Cesare, v. S. Secondo 14.
Ghiglia Giuseppe, c. Valentino 37.
Ghiotti Ernesto, *archit.*, v. Vanchiglia 42.
Giacosa Corrado, v. Sacchi 54.
Gianoli cav. Carlo Alberto, *architetto*, c. Vinzaglio 23.
Gianoli Guido, v. Massena 20.

Gilodi comm., ✻, ⛁, Costantino, via al Monte 9.
Giordana Gio. Batt., v. Vanchiglia 20.
Giorelli Angelo Corr., v. Pietro Micca 9.
*Giovara Carlo, ⛁, v. Baretti 9.
Girola Alberto, v. della Rocca 25.
Giuliano Gius., v. Donati 14.
Givogre Savino, ⛁, v. Montebello 26.
Godino Gius., v. Vittorio Amedeo II, 9.
Goffi Vittorio, ⛁, *studio*, v. Principe Amedeo 34, *abit.* v. Giusti 2.
*Goglio Gius., ⛁, c. Oporto 41.
*Gola Giovanni, *studio* c. Re Umberto 8, *abit.* v. Giusti 2.
*Gonella nob. Andrea, v. dell'Accademia Albertina 3.
*Gorino Gabriello, v. Plana 1.
*Gribodo Gio., v. Cavour 5.
Grillo Alerino, v. Vittorio Amedeo II, 9.
Guagno Enrico, v. Cernaia 20.
*Guastalla Gius., *civ. e ind.*, v. della Rocca 24
*Guidetti-Serra Fel., *ind., stud.* p. Bodoni 3, e v. Circonvallazione oltre Po 93.
*Guidi Camillo, ⛁, c. Valentino 7.
Gullino, *elettric.*, p. Solferino 16.
Hähnel M. E., *ind. meccan*, stradale di Lanzo 101.
Imbert Giacomo Paolo, v. Brofferio 3.
*Imoda G. E., *industr.*, v. Ponza 3.
Isola Fortunato, v. S. Quintino 45.
Jean Gaspare, v. Massena 4.
Jervis Tommaso, v. Principi d'Acaja 10.
*Jorio Carlo, v. Mercanti 19.
Lanzalunga Cosimo, v. Ponte Mosca 16.
La Vista Pasquale, ⛁, v. Gioberti 21.
Lenti Stefano, p. Lagrange 2.
Leosini Vincenzo, v. Burdin 6.
Leumann Felice, c. Siccardi 71.
Levi Ettore, v. Massena 1, *abit.* v. Bogino 4.
Levi Amedeo, v. Carlo Alberto 31.
Levi Salvatore, *arch.*, v. Pietro Micca 15.
*Lombard Angelo, *ing. miniere*, c. S. Maurizio 18.
Lombroso Vittorio, v. Accad. Albert. 36.
*Losio Carlo, ufficiale ⛁, *studio* c. Re Umberto 2 e v. Arcivescovado 19.
Luino A. e C., v. Amedeo Avogadro 20.
Luzzati Cesare, v. S. Secondo 17.
Maciachini Aug. (Milano), v. Ugo Foscolo 5
Magrini Effrem, v. S. Giulia 46.
*Malusardi Faustino, v. Napione 7.
Malvano Augusto, v. Mazzini 19.
*Marcenati Alfredo, *archit.*, via Plana 9, *studio* v. Mazzini 20, p. 2.
*Marchelli Luigi, v. Cernaia 27.
Marchesi cav. Enrico, v. Passalacqua 10.
Marenco Emilio, v. Po 6 e 8.
*Martorelli Luigi, v. S. Teresa 13.
Masino nob. Giusto, v. Lagrange 16.
*Masoero Ant., ⛁, v. Assarotti 4.
Maternini Francesco, v. Arsenale 42.
Matthieu di Pian Villar nob. Gaetano, v. Garibaldi 24.
Mattirolo Adolfo, v. Massena 3.
Mattirolo Ettore, v. Carlo Alberto 45.
Mazzarelli Pier Gius., v. Pietro Micca 18.
*Meano comm. Cesare, v. Mazzini 17.
Menocchio cav. Raffaele, v. Cernaia 26.
Mezzabotta Carlo, *elett.*, v. S. Quintino 48.
Midana Gius., c. Vinzaglio 15.
Migliore Spirito, *studio* v. Garibaldi 5; *abitaz.* v. Andrea Provana 5.
Mina Lorenzo, c. Vitt. Eman. II, 41.
Mirone Enrico, v. Venti Settembre 35.
Molfese Gerardo, v. della Zecca 10.
*Mollino Eugenio, v. Princ. Tomm. 39.
Monferini Amedeo, v. Gioberti 6.
Morelli Enrico, c. Vinzaglio 9.
Morelli cav. Ettore, v. Princ. d'Acaja 60.
Morelli Gius., v. Arsenale 34.
Moreno Luigi, v. Princ. Amedeo 32.
Moreno Ottavio, comm. ⛁, c. Vittorio Emanuele 71.
Morra Anacleto, c. Princ. Odd. 11*bis*.
Morra Pietro Paolo, ⛁, v. Romani 28.
*Moschetti cav. Gran Cr. uff. Stefano, p. Vitt. Em. I, 12.
*Mottura cav. Enr., p. B. V. degli Angeli 2.
Mozzi Luigi, ⛁, v. Urbano Rattazzi 1, p. 1.
*Muggia Achille, v. Cernaia 6.
*Mussa Teresio, v. Andrea Doria 6.
Nasi Agostino, ⛁, v. della Rocca 27.
Negretti Luigi, p. S. Carlo 5.
Negri Camillo, p. Mad. degli Angeli 2.
Neyrone Gino, v. Goito 2.
Neri Giovanni, v. Cernaia 32.
*Nicolello Camillo, *arch.*, v. Garibaldi 13.
Olivero Eugenio, v. Venti Settembre 69.
Operti Carlo, c. Regina Margherita 148.
Pagani Felice, v. delle Scuole 13.
Pagani Gius., v. Goito 2.
Pagliano Vittorio, v. Giannone 4.
Palmieri G. C., c. Vitt. Em. II, 50.
Pancani Mario, *industriale elettr.*, via Ospedale 45.
Pariani Achille, c. Vinzaglio 3.
Parnisari Carlo, v. Moncalvo 6.
Parrocchia Lorenzo, v. Maria Vittoria 51.
Peiroleri bar. Alfonso, v. della Rocca 16.
Pellegrini Adolfo, comm. ⛁, corso Duca di Genova 35.
*Penati cav. prof. Ces., v. Pr. Tommaso 39.
Pennachio comm. Alberto, v. Principe Tommaso 39.
Pepione Enrico, v. Sacchi 24.
Perincioli Ambr., ⛁, v. Sacchi 44.
Perini Ermenegildo, v. Quattro Marzo 14.
Perrachio Lodovico, v. Assietta 11, *abitaz.* v. Nizza 1.
Peruglia Silvio, c. Oporto 36.
*Peyron Prospero, ⛁, v. Bogino 27.
Pianzola Franc., v. Assietta 22.
Picasso V. E., v. Venti Sett. 8, *ufficio* via Arcivescovado 1, p. nobile.
Pinna cav. Raffaele, *dirett. della Società Anon. di Elettricità*, v. Bogino 9.
Pisis (De) Nicola, v. Alba 88.

Porcheddu G. Antonio, c. Valentino 20.
Porro Enrico, c. Vinzaglio 31
Porro Gius., c Vinzaglio 10.
Porta cav. Franc., v. Pio Quinto 13.
Porta G. B., v. Canova 12.
Prat conte Gio. Paolo, v. S. Quintino 36.
Prinetti Tom., ✻, v. Garibaldi 45, p. 3.
Provana Giacinto, v. della Zecca 11.
*Pucci Baudana Gius., ⛀, v. Carlo Alb. 14.
Pulciano Melchiorre, uffiz. ✻, via Carlo Alberto 18
Pugliese Achille, v Pietro Micca 8.
*Quagliotti Augusto, p. Vitt. Em. I, 19
RAIMONDO L. e CAPUCCIO, (*Brevetti*), p. Castello 22. Vedi *Annunzi spec.*, p. 56.
*Rastelli Augusto, v. Belvedere 4, *abitaz.* v. Principe Tommaso 3.
Ravioli Carlo, c. Vitt. Em II, 1, oltre Po.
Re Cipriano, c. Vitt. Em. II, 8 E.
Regis prof. Domen., ⛀, c. Vitt. Em. II, 58.
Reimondo Lorenzo, v. S Donato 9.
*Reycend Ang. comm , ✻, *archit.*, strada Moncalieri 107.
Ricci Francesco, v. S. Chiara 52.
*Ricci marchese Vincenzo, v. Assietta 48.
Riccio Arnaldo, v. Parini 5.
Riccio E., v. S Secondo 17.
Rivetti Lorenzo, v. Sant'Agostino 7.
Rocca Alfredo, c. Valentino 40.
Rossi cav. Adolfo, v. Ettore Sonnaz 14.
Rossi Vittorio, v. Bellezia 15.
Rovea prof. Gio., v. S. Anselmo 21.
Rovello Alberto ⛀ e ✻, *miniere*, v. Maria Vittoria 52.
*Ruscazio cav. Emilio, c. Vinzaglio 15, *abitaz.* v. Sebastiano Valfrè 18.
*Saccarelli Paolo, ⛀, *arch.*, c. Oporto 47.
Sacchi Michelangelo, v. Massena 20.
*Sacerdote Adolfo, v. S. Giulia 47.
*Sacheri Gio., comm. ⛀, c. Vitt Em. II, 25.
Sala Carlo, *industriale*, v. Napione 8.
Sales Gius., v. S. Massimo 17.
*Salomone Aless. Mario, ⛀, v. S. Tomaso 10.
*Salvadori nob. comm. Giacomo, *arch.*, v. dei Mille 5.
Santonè Ang., v. S. Quintino 3.
Santoni Arturo, v. dei Fiori 1.
*Santoro Filippo, v. Mazzini 10.
Sardi Vinc., c. Vitt. Em. II, 60, *abitaz.* v. S. Teresa 10.
Sardo, v. Finanze 5.
*Saroldi Carlo, v. Ospedale 5.
Savoja Gius , v. Goffredo Casalis 51.
*Sbarbaro Costantino, v. Carmine 2.
Scanagatta Giorgio, c. Vitt. Em. II, 66.
Schalck Enrico, strada di Francia 151.
Segrè Enr., ⛀, v. Ospedale 39.
Sella Rodolfo, v. Papacino 3.
Serra Cesare, c. Re Umberto 40.
Siciliani Arturo, v. Artisti 1.
Signorile Ettore, v. Gioberti 50.
*Silvano Emilio, *elettr.*, c. Re Umberto 8, *abitaz.* v. Circonvallazione oltre Po 93.
Simone cav. Gio., v. Passalacqua 1.
*Sincero Francesco, v. Napione 4.
Sirtori cav. Filippo, v. Mad. Cristina 3[illegible]
*Soldati Ermanno, v. Ospedale 24.
*Soldati cav. Roberto, v. Ospedale 24
*Soldati Vinc , comm. ⛀ (*idraul.*), *archit.* c. Vitt. Em. II, 44.
Solere Vincenzo, v. Princ. Tommaso 2[illegible]
Spezia Luigi, v. Scuole 5.
Spurgazzi Ernesto, *architetto*, via della Rocca 43.
*Strada Ernesto, c. Duca di Genova 4.
Stratta cav. Carlo, v. Balbo 1.
Tallone cav. Eug., v. Gaudenzio Ferrari 7
Tasca Luigi, v. Principe Tommaso *studio* v. Arsenale 21.
Tedeschi Cesare, v. Sagliano 1.
*Tedeschi Mass., gall. Nazionale, scala D.
Tedeschi Vitt., c. Vinzaglio 10.
Tessari Antonio, v Vanchiglia 21.
*Tessari cav. Domenico, *elettric.*, v. Vanchiglia 21.
*Thermignon Gio., *arch.*, v. S. Chiara 8.
Thierbach cav. Edoardo, c. S. Martino 2.
*Thovez Ettore, c. Siccardi 69
Tiedeman Marthèze A., v. Pio Quinto 26.
Tirone Giovanni, v. Morosini 7.
Tomatis Giov. Pietro, v. Pietro Micca 20.
*Tonta Gius., ✻ e ⛀, (*idraul.*) *archit.*, via Consolata 12, p. 1.
Tosi Giacinto, ⛀, p. Statuto 9.
Tremant Edoardo, v. del Lauro 3.
Treves Abramo, v. Maria Vittoria 24.
Treves Abramo di Emanuele, v. Arcivescovado 10.
Trinchero Carlo, v. Melchior Gioia 8.
Tua Amilcare, *architetto*, v. della Corte d'Appello 7.
*Uffreduzzi Nicola, v. Cernaia 28.
Vaccarino Paolo, v. S. Domenico 1.
Valabrega Raffaele, v. Mad. Cristina 8.
Vallauri Gio., *architetto*, v. Gioberti 40.
Vandone Antonio, p. Vitt. Em. I, 19.
Vandoni Giuseppe, c. Palestro 10.
Velati-Bellini Giuseppe, v. Parini 5.
Vergnano Cesare, v. Pietro Micca 20.
Veronelli Giacomo, c Valentino 38.
*Vicarj cav. Mario, *ufficio* c. Vitt Em II 68, *abitaz.* v. Montevecchio 24.
Vigliani Baldassarre, c. Raffaello 29.
Vigliani Franc., c. Vinzaglio 9.
Viglione Cesare, v. S. Domenico 8-10.
Vigna Carlo Maur., ⛀, v. Misericordia 3.
Vigna Guglielmo, v. Groppello 4.
*Vinca Ant., p. S. Giulia 11.
Viriglio Sebast., p. Madama Cristina 1.
*Vottero cav. Giacomo, v. Mad. Cristina 8.
Weigmann Rodolfo, socio della Ditta Schlaepfer e Comp., v. Cigna 1.
Zanotti-Bianco Ott., v. della Rocca 28.
*Zerboglio cav. Pier Gius., *arch.*, piazza Solferino 1.
Zuppinger W., c. Vinzaglio 11.

Geometri

Accossato Edoardo, v. Fabro 8.
Allaria Alberto, v. Duchessa Jolanda 15.
Allemano Felice, c. Palestro 2.
Almasio Lorenzo, *ufficio* v. S. Maria 9, *abit.* v. Siccardi 1.
Amede Lorenzo, v. S. Agostino 6.
Arnaldi Carlo, v. Venti Settembre 71.
Argan Valerio, v. Cernaia 40.
Audino Gius., v. Galliari 22.
Bajetto cav. Gio., v. Sacchi 38.
Barberis Ettore, v. Saluzzo 44.
Bechis Pietro, p. Mad. Cristina 2.
Bellia Pier Vinc., v. Pietro Micca 6.
Berardo Luigi, v. Principe Amedeo 25.
Bermone Gio., v. Garibaldi 4.
Bertoldi Maur., v. Princ. Tommaso 3.
Bertolone Pietro, v. Milano 20.
Besozzi Franc., c. Oporto 49.
Biletta Pietro, v. Vanchiglia 20.
Boggio Pietro, v. S. Secondo 7.
Bonfantini Gio., v. Monferrato 11.
Borgarelli Paolo, v. Madama Cristina 20.
Bosco rag. Vincenzo, v. Siccardi 1, p. 1.
Cabella Emilio, v. Nizza 11.
Camandona Vittorio, v. Assarotti 15.
Cametti Gio., geom., v. S. Domenico 50.
Cantini Alessandro, v. Sagliano 1.
Cantore Leandro, c. Vitt. Em. II, 108.
Carando Enrico, v. S. Agostino 2.
Carlevaro Ettore, v. Bava 36.
Casalegno Gius , p. S. Giovanni 8.
Cavallo Ces., succ. Bechis, v. Botero 19.
Chiantore Pilade, v. Pietro Micca 20.
Chiappero Gius., strad. di Nizza 237.
Coppa G. M., p. Vitt. Em. II, 1.
Copperi Gius., ⛀, strada di Circonvallazione di Valsalice 95.
Cravera prof. Giacinto, v. Carlo Alberto 21.
Cravera ing. Pietro A., ✻, v. Carmine 4.
Craveri Antonino, v. S. Franc. Paola 38
Cullia Ferd., v. Venti Settembre 50.
Debenedetti S., c. Vittorio Em. II, 44.
Demaria prof. G. B., v. Corte d'App. 2.
De Paoli Vinc., v. Maria Vittoria 11.
Dovo Angelo, v. S. Maria 3, p. 2.
Eusebio Agostino, ⛀, c. Princ. Oddone 14.
Fauda prof. Carlomagno, v. S. Massimo 32.
Ferrero Alessandro, v. Genova 21.
Fettarappa Alceo, v. S. Quintino 11.
Flecchia Dom., S. Donato 55.
Florio Carlo, v. Lagrange 14, p. 2.
Fontana Giacomo, *studio* v. Bellezia 15, *abitazione* v. Ponte Mosca 14.
Fusello G. B., ⛀, c. S. Martino 4.
Gallo ing. G. Ant., v. Consolata 12.
Gallone Gius., c. Valentino 9.
Gariglio Franc., v. Venti Sett. 15.
Garrone Calisto, v. Gioberti 67.
Germano Camillo, p S. Martino 7.
Geymonat G. B., v. Assarotti 4.
Goggio Camillo, p. Statuto 4.
Golzio Mario, v. Principi d'Acaja 22.
Grimaldi Gius., v. Calvo 10.
Guidetti-Serra Enrico, v. Circonvallazione oltre Po 93, *studio*, p. Bodoni 3.
Iviglia Silvio, c. Oporto 23.
Lajolo Oreste, v. Mad. Cristina 9.
Lampo Gio., v. S. Donato 21 *bis*.
Lana Carlo, p. Palazzo di Città 5, p. 2.
Lecco Ernesto, v. Venti Sett. 62.
Lesca Luigi, v. Stampatori 11.
Maggi Guido, v. dei Fiori 7.
Malano Franc., v. S. Giulia 18.
Marchelli Ang., geom. arch., v. Cernaia 27.
Martignone Costantino, v. Garibaldi 38.
Masera Carlo, c. Vinzaglio 12.
Maury Olderico, v. del Carmine 4, p. 2.
Monferini Amedeo, v. Gioberti 6.
Moriondo Pio (borg. Mirafiori).
Montecucchi Pietro, v. Venti Sett. 30.
Musso Gius., uff., c. Vitt Em. II, 6, oltre Po.
Negri Ett., c. Vinzaglio 12, *abit.* c. Oporto 45.
Nigra Felice, strada di Francia 25.
Olivero Eug., v. Giusti 3.
Ormezzano Adolfo, c. Re Umberto 45.
Otta Enrico, v. della Rocca 19.
Pasquario Carlo, v. S. Agostino 2
Perdomo Gio., p. Statuto 10.
Perlino Ant., c. Vitt. Em. II, 108.
Perrone Magg., geom., v. Am. Avogadro, 24.
Peyretti Ern., v. S. Agostino 12.
Pietrasanta Ferd., v. Mazzini 60.
Pistono Feder., p. Eman. Filiberto 17.
Pittarelli Giacomo, v. Milano 2.
Podio Giacomo, c. Oporto 38.
Prata Francesco, v. Guastalla 5.
Pregno, v. S. Quintino 24.
Prelle prof. Massimo, c. Princ. Oddone 11 *bis*.
Rasero Gius., v. Princ. Tommaso 35.
Ratti Pietro, v. Papacino 3.
Rezzonico Carlo (nipote), v. Am. Avogadro 19.
Ricossa Licinio, v. Roma 30.
Rossi Cesare, ⛀, v. Genova 20.
Rosso cav. Felice, v. Ponte Mosca 27.
Scarafia Enrico, v. Porta Palatina 19, p 2.
Segre Giacobbe, v. Montebello 17.
Sereno B. G., v. Bellezia 3.
Silva Luigi, v. Quattro Marzo 1, p. 2.
Sinistro cav. Severino, v. Garibaldi 40.
Tagna Gius., v. Perrone 8.
Tealdi Matteo, geom., v. Gaud. Ferrari 7.
Torretta Ferd., v. Plana 11.
Turletti Gius., c. Oporto 45.
Vaccarino Gio., ⛀, v. Cernaia 22, p. 3.
Vachetta Melchiorre, v. Chieri 4.
Varvelli Ant., v. Franco Bonelli 12.
Viglione Luigi, v. Po 42.
Villa Ettore, v. Milano 1.
Visetti Luigi, v. Cibrario 27.

Associazione Ragionieri di Torino

Gall. Nazionale, scala E (*Telef.* 622).

Fondata dal febbraio 1900, allo scopo di raccogliere in un sol gruppo tutti i ragionieri residenti in Torino e nella regione Subalpina, da qualunque Istituto Tecnico licenziati ed a qualunque occupazione,

impiego, commercio od industria dedicati, ed a promuovere, per quanto è possibile, le relazioni amichevoli fra colleghi.

Il completo Albo dei Ragionieri residenti in Torino e regione, formato dall'Associazione, tenuto a disposizione del pubblico presso la sede, non contiene che Ragionieri aventi titolo regolare. Nella sede dell'Associazione è costantemente tenuto, a libera ispezione del pubblico, l'elenco dei Ragionieri disponibili per impieghi ed incarichi in Torino e regione, nonchè un albo di Ragionieri di tutta Italia corrispondenti dell'Associazione.

Presidente

Appiani prof. rag. Gio., v. Barbaroux 6.

Vice-presidente

Passoni rag. Luigi, v. Venti Sett. 69.

Segretario

Bono rag. Ant. Franc., v. Garibaldi 14.

Cassiere economo

Santanera rag. Armando (Casale Monf.).

Consiglieri

Magnetto rag. Oscar Gius., p. pal. Città 17.
Sacco rag. Emilio, v. Scuole 9.
Garnier prof. cav. Edoardo, v. Alfieri 22.

Revisori

Rossetti rag. Bartol., v. S. Tommaso 28.
Vigo rag. Lor., v. Barbaroux 20.

Albo dei Ragionieri, Geometri, Ingegneri e Periti diversi

legalmente esercenti
inscritti presso la R. Corte d'Appello di Torino

Ambrosetti ing. Mario, v. Maria Vittoria 26.
Antoniotti rag. Augusto (Biella).
Appiani prof. rag. Gio., v. Barbaroux 6.
Astuti rag. Pietro, v. Garibaldi 40.
Baggi ing. Vittorio, v. Baretti 9.
Barberis Ant., v. Bogino 11.
Baudi di Vesme ing. Ben., v. Vanchiglia 6.
Bertola Gio., c. S. Maurizio 19, p. 1.
Bianchi cav. rag. Aless., v. Barbaroux 34.
Borelli Carlo, v. Roma 23.
Bottassi cav. Tommaso Edoardo, uff. ✱, c. Vitt. Em. II, 44.
Bottino prof. rag. Pietro, v. Fabro 8.
Broglia prof. rag. Gius., v. Garibaldi 31.
Caramello profess. rag. Giuseppe, Val S. Martino (villa Gilli) 205.
Cassinelli rag. Aug., v. Corte d'Appello 7.
Catella rag. Roberto, v. della Zecca 12.
Challiol cav. ing. Alb., v. Nizza 17.
Clava Enrico, v. S. Secondo 15.
Cozzoli ing. Angelo, v. Vassalli-Eandi 9.
Cravera Giacinto, *Perito e Geometra*, via Carlo Alberto 21.
De-Coll Alfredo, *perito per conserve alimentari*, v. Ospedale 4 *bis*.
Demaria prof. geom. G. B., v. Corte d'App. 2.
Dompé prof. rag. Carlo (Chivasso).
Durando rag. Gius., v. Montecuccoli 6.
Falco rag. Alessandro, v. Garibaldi 21.
Ferria ing. Gius. Gioachino, v. Principe Tommaso 31.
Ferrero geom. Aless., *agr.* v. Genova 21.
Ferroglio rag. Pietro, via Barbaroux 34.
Fiorini ing. cav. Pietro, v. Cavour 46.
Follis rag. Alberto, v. Garibaldi 31.
Gallo ing. G. Ant., v. Consolata 12.
Galvano rag. Gio., v. Garibaldi 46.
Giordana rag. Franc., v. S. Quintino 45.
Giovenale rag. Gio., v. Garibaldi 18.
Gitti cav. prof. rag. Vinc., v. Garibaldi 21.
Gobbi rag. Gerardo, v. Stampatori 4, *abitazione* c. S. Martino 4.
Liprandi rag. Paolo, v. Bellezia 10.
Lupo Pasquale, v. S. Quintino 15, p. 1.
Magnetto rag. Gius., p. Palazzo Città 5.
Morelli ing. Ettore, v. Princ. d'Acaja 60.
Orta rag. Federico, v. Garibaldi 8
Pasquali cav. Ernesto, v. Garibaldi 59.
Passoni rag. Luigi, v. Venti Settembre 69.
Perron Achille, v. Bellezia 10.
Perussia cav. rag. Gius., *liq.*, via degli Stampatori 4.
Petrini prof. Gio., v. Pietro Micca 17.
Peyretti Ern., geom., v. S. Agostino 12.
PORTA rag. CARLO, *perito liquidazioni, fallimenti, concordati, libri di commercio*, v. Venti Settembre 74.
Quagliotti ing. Aug., p. Vitt. Em. I, 19.
Radi rag. Luigi, v. S. Tommaso 4.
Ratti geom. Pietro, v. Papacino 3.
Ricossa geom. Licinio, *perito agrimensore*, v. Roma 30.
Rinaldi Pietro, v. Gioberti 68.
Romiti Ario, *perito forest.*, Verres (Aosta).
Rosina rag. prof. Edoardo, v. Fabro 1.
Rovere Paolo, v. Corte d'Appello 9.
Rovey Giacomo, *per. comm.*, v. Arcivesc. 1.
Salesse rag. Edoardo, *perito comm.* (Vigone).
Salomone ing. Aless., ✉, v. S. Tommaso 10.
Sanero rag. Bart., v. Ottavio Revel 17.
Saxer rag. Edoardo, v. Alfieri 19.
Segre rag. Salvatore, v. Bogino 9.
Sensile rag. Gius., v. Barbaroux 6.
Serrati rag. Evaristo, v. Corte d'Appello 2.
Serrati rag. Romolo, v. Corte d'Appello 2.
Stobbia rag. Filomeno, v. Botero 14.
Tempia rag. Gius., *per calligrafia*, v. Orto Botanico 28.
Uffreduzzi ing. Nicola, v. Cernaia 28.
Vialardi di Villanova ragioniere Carlo, v. Barbaroux 6.
Viazzi rag. Mario, v. Garibaldi 39.
Villa geometra Ettore, *perito agrimensore*, via Milano 1.

Collegio dei Ragionieri Professionisti di Torino.

Via degli Stampatori 4.

La professione di Ragioniere surroga, compendia e supera quelle di Liquidatore e di Estimatore. — (Art. 145 del Reg. app. con R. D. 18 ottobre 1865)

Presidente

Gitti prof. cav. Vincenzo, v. Garibaldi 21.

Vice-presidente

Rosina prof. Edoardo, v. Fabro 1.

Segretario

Bottino prof. Pietro, v. Fabro 8.

Membri

Appiani prof. Gio., v. Barbaroux 6.
Astuti Pietro, v. Garibaldi 40.
Bianchi cav. Aless., v. Barbaroux 34.
Bottino prof. Pietro, v. Fabro 8.
Broglia prof. Gius., v. Garibaldi 31.
Cassinelli Augusto, v. Corte d'Appello 7.
Dompè prof. Carlo (Chivasso).
Falco Alessandro, v. Garibaldi 21.
Ferroglio Pietro, v. Barbaroux 34.
Galvano Gio., v. Garibaldi 46.
Giovenale Gio., v. Garibaldi 18.
Gitti cav. prof. Vinc., v. Garibaldi 21.
Gobbi Gerardo, v. Stampatori 4.
Liprandi Paolo, v. Bellezia 10.
Magnetto Gius., p. Palazzo Città 5.
Orta Federico, v. Garibaldi 8.
Passoni Luigi, v. Venti Settembre 69.
Perussia cav. Gius., v. Stampatori 4.
Petrini prof. Gio., v. Pietro Micca 17.
Porta Carlo, v. Venti Settembre 74.
Rosina prof. Edoardo, v. Fabro 1.
Sanero Bartolomeo, v. Ottavio Revel 17.
Saxer Edoardo, v. Alfieri 19.
Sensile Gius., v. Barbaroux 6.
Serrati Evaristo, v. Corte d'Appello 2.
Serrati Romolo, v. Corte d'Appello 2.
Stobbia Filomeno, v. Botero 14.
Usseglio Antonio, v. Garibaldi 8.
Viazzi Mario, v. Garibaldi 39.

Periti Commerciali ed Industriali.

RUOLO *formato dalla Camera di Commercio e deposto presso il Trib. Civ. e Correz.*

Le lettere alfabetiche che seguono il nome indicano a qual genere di merci od opere i Periti hanno speciale attitudine.

I segnati con * sono anche iscritti nell'elenco dei Ragionieri, Periti e Liquidatori presso la Corte d'Appello di Torino.

Il carattere diverso non indica differenza di grado.

a) In ogni genere di merci;
b) In mobili e stoffe, chincagl. e merci;
c) In prodotti del suolo, costruzioni;
d) In tessuti;
e) In cereali, commest.;
f) Industriale e macchine;
g) In cuoi e pellami;
h) In coloniali, caffè e alberghi;
i) In oro e arg., gioielli, metalli in genere;
l) In amministrazione e ragioneria;
m) In vini e liquori;
n) In carte e cartoni;
o) Chimico;
p) In bestiame.
q) In dipinti, stampe, libri, oggetti d'arte, di antichità.
r) Conserve alimentari.

Alemanno Giuseppe detto *Argentero* (p), (Crescentino).
Allaira rag. Gio. (a), (Castellamonte).
Allemano Angelo (f), v. Riberi 6.
Antonietti rag Adelino (l), (Castellamonte)
Antoniotti rag. Augusto (a), (Biella).
*Appiani prof. rag. Gio. (a), v. Barbaroux 6.
Armissoglio Cam. (b-d), v. Garibaldi 26.
Assauto geom. Luigi (b-c-d), p. Carlo Emanuele II, 9.
Barberis ing. Ant. (c), v. Bogino 11.
Beltrami Luigi Andrea (b-h), v. Sant'Agostino 12.
Beniamino Carlo (b-q), p. Carlo Felice 9.
Berta cav. Vitt. (d), v. Bogino 34.
Bertola ing. Gio. (c), *con diploma ing. civile*, c. S. Maurizio 19.
*Bianchi cav. rag. Aless. (a), v. Barbaroux 34
Biga cav. Gennaro (b-m-n), c. S. Martino 2.
Bigliani Giuseppe (f), via Cristoforo Colombo.
Blotto ing. Raffaele (c), (Biella).
Bosco Angelo (b-i), v. Circonvallazione oltre Po 9.
*Bosco geom. rag. Vincenzo (b-c), via Siccardi 1.
*Bottino prof. rag. Pietro (a), v. Fabro 8.
Bottione Ferd. (f), v. S. Chiara 41.
Caffarati geom. Tomm. (b) (Moncalieri).
Camandona geom. Vitt. (c), v. Assarotti 15.
Casalis ing. Gio. (c), v. dell'Accademia Albertina 6.
Cavalli rag. Ett. (a), (Alessandria).
Cedale ing. Pietro (c-f), (Aosta).
Cerruti cav. ing. Fedele (d-f), (Biella).
Chiantore geom. Pilade (b), via Pietro Micca 20.
Clerico Giac. (i), v. Gioberti 38.
Corradini ing. Francesco (f), v. Luciano Manara 7 oltre Po.
Cravera prof. Giac. (b-c), v. Carlo Alb. 21.
Cravera geom. Pietro A., ✱, (b-h), via Carmine 4
Cucca-Mistrot cav. Piero (c-l), v. Zecca 10.
Cucco ing. Gio. (d-f) (Biella).
Damiani Cesare (p), v. Carlo Alberto 27.
De-Coll Alfredo (r), *inscritto alla Corte d'Appello*, v. Ospedale 4 *bis*.
*Demaria prof. G. B. (c-f), v. della Corte d'Appello 2.
Demaria cav. Gius. (b), v Rossini 10-12.
De-Mattei ing. Virg. (c-f), (Casale Monf.).
De-Pedrini G. B. fu Franc. (b) (Oleggio).
*Dusnasi rag. Art. (b-h), v. Misericordia 8.
Falco rag. cav. Lazzaro (a) (Vercelli).
Ferrando ing. cav. Gio. (c-f), v. S. Dalmazzo 7.
Ferraris ing. Pietro (i), c. Oporto 35.
Ferroglio rag. Pietro (i), v. Barbaroux 34.
Fino geom. Felice (c-f), v. Milano 10.
Fiorini ing. Pietro (f), v. Cavour 46.
Flecchia geom. Domenico Natale (c), via S. Donato 55.
Fornaca geom. Gius. (b), (Moncalieri).
Garda Gius. Aless. (b-h), v. Bertola 11.
Geymonat geom. G. B. (c), v. Assarotti 4.
Ghersi Felice (f), v. Orto Botanico 8.
Ghirardi Enrico Giac. (i), v. Venti Sett. 46.
*Gitti cav. prof. Vinc. (a), v. Garibaldi 21.
Giusiana Ettore (o) (Bra).
Goffi Giacinto (i), v. Belvedere 6.

Guidetti-Serra ing. Felice **f**, p. Bodoni 3.
Guinzio geom. Gio. Ang. (**b-c**), v. Consolata 8.
Imoda ing. G. E. (**f**), v. Ponza 3.
Lebole rag. Luigi (**a**), (Vercelli).
Leoni prof. Leone (**q**), v. Melchior Gioia 10.
Lepora Paolo G. (**b-h**), v. Garibaldi 2.
Lesca geom. Luigi (**c**), v. Stampatori 11.
*Liprandi Paolo (**b-h**), v. Bellezia 10.
Maffioli rag. Adolfo (**l**), (Domodossola).
Marchelli ing. Luigi (**c**), v. Cernaia 27.
Margheris geom. Camillo (**c**) (Verolengo).
Martinolo Angelo (**g**), v. S. Domenico 5.
Masoero ing. cav. Ant. (**c-f**), v. Assarotti 4.
Massa geom. cav. Basilio (**b**), (Vercelli).
Merini rag. Pietro (**d**), v. S. Franc. da Paola 4.
Molinari Annibale Angelo, (**b-d**), corso S. Maurizio 18.
Mongini Ernesto (**q**), c. Vinzaglio 19 e v. Venti Settembre 72.
Morelli ing. Ett. (**f**), v. Princ. d'Acaja 60.
Odasso Pietro (**h-b-e-m**), via S. Tommaso 6.
Oddone Annibale (**b-h**), v. Bellezia 3.
Perdomo geom. Gio. (**c**) p. Statuto 10.

PERRON ACHILLE (b. e-h-m)
Via Bellezia, 10.
Ragioneria, Amministrazioni stabili.
Perizie giudiziali e stragiudiziali,
Inventari, Esercizi in genere.

Personali ing. Francesco (**f**), (Biella).
Peruglia Ang. (**b**), v. Princ. Amedeo 23.
*Perussia rag. cav. G. (**a**), v. Stampatori 4.
Peyretti geom. Ernesto (**b-c-f-i**), v. San Agostino 12.
Pia Domen. (**p**), ang. v. Venti Sett. e Carrozzai.
Pistono geom. Federico (**c**), p. Emanuele Filiberto 17.
Pittarelli geom. Giacomo (**h-c**), via Milano 2
Porro prof. dott. Benedetto (**o-n-g-i**), v. Deposito 5.
*Porta rag. Carlo (**b**), v. Venti Sett 74.
Puschi prof. Vittorio (**m**), (Acqui).
Rabogliatti Luigi (**h**), (Ivrea).
*Radi rag. Luigi (**a**) v. S. Tommaso 4.
*Ratti geom. Pietro (**b-c-l**), v. Papacino 3.
Rey cav. Gio. (**c**), v. Genova 27.
Rigotti Carlo (**b**), (Borgomanero).
*Rosina rag. Edoardo (**a**), v. Fabro 1.
Rosso cav. geom. Felice (**b-g**), v. Ponte Mosca 27.
Rovere farm. Claudio, *capitano cont. in ritiro* (**d-h**), (Stupinigi).
Rovere Paolo (**b**), v. S. Domenico 44.
*Rovey Giacomo (**n**), v. Arcivescovado 1.
Ruffino Ippolito (**b**), via Mazzini 45.
Sacco Randolfo (**b-h**), v. Bogino 1.
Sacerdote Edoardo (**d**), v. Milano 10.
Sala ing. Carlo (**f**), v. Napione 8.
Salvaneschi Ulderico (**e-p**) (Vercelli).
*Sanero rag. Bart. (**a**), v. Ottavio Revel 17.
Sanquirico Ettore (**b-h**), c. Siccardi 15.
Sarboraria Pietro (**c-e-m**), **v.** Cuneo 8.
Sardi ing. Vinc. (**c-f**), v. S. Teresa 10.
Segre rag. Salvatore (**b**), v. Bogino 9.
Siliprandi Felice (**d**), corso Siccardi 5.
Silvano ing. Emilio (**f**), c. Re Umberto 8.
Sissoldo Defendente (**i**), via Cernaia 44.
SOLA CESARE (**b-h**), v. Saluzzo 27.
Soldati ing. comm. Vincenzo (**f**), c. Vittorio Emanuele II, 44.
*Stobbia rag. Filomeno (**a**), v. Botero 14.
Tedeschi ing. Mass. (**c-f**), gall. Nazionale, scala D.
*Tempia prof. Gius. (**l**), v. Orto Botanico 28.
Timossi cav. Paolo (**g**), v. Monti angolo c. Massimo d'Azeglio.
Tonta ing. cav. Gius. (**c-f**) v. Consolata 12.
Toroni Lorenzo (**b**), (Borgomanero).
Treves Anselmo (*macch. scrivere*), **v.** Po 45.
Varvelli ingegner Giuseppe Marino (**f**), v Berthollet 13.
Vicarj ing. cav. Mario (**c-f**), c. Vittorio Em. II, 68, *abitaz.* v. Montevecchio 24.
Vottero ing. cav. Giacomo (**f**), v. Madama Cristina 8.

Periti Calligrafi.

Blatto prof. Nicomede, c. Re Umberto 38.
Castelli prof. cav. Giacomo, *Calligrafo delle Case Reale e Ducali d'Italia*, via Ponza 3.
Mosso prof. Michele, v. Accad. Albertina 3.
Petrini prof. Gio., v. Pietro Micca 17.
Serazzi Eug., c. Vitt. Em. II, 19.
Serrati rag. Romolo, v. Corte d'Appello 2.
Tempia prof. Gius., v. Orto Botanico 28.
Tonso Gio., v. Garibaldi 53.
VITALI prof. SALVATORE, *perito di scrittura, inscritto presso il R. Tribunale e la R. Corte d'Appello di Torino*, piazza S. Martino 1-3.

Periti diversi.

Bachi rag. Donato, *caratteri da stampa, macchine tipogr.*, p. Eman. Filiberto 24.
Baroni cav. Edoardo, *perito chimico igienista*, v. Amedeo Avogadro 16.
Bosco geom. rag. Vincenzo, *perito tecnico commerciale* v. Siccardi 1.
Bottione Ferd., *industr.*, v. S. Chiara 41.
Bovi ing. prof. Benvenuto, *consulente legale e perito tecnico in privative e marchi di fabbrica*, via Arcivescovado 1.
Chiappero Gius., *agronomo*, str. Nizza 237.
Clava rag. Enr., *olii e sap.*, v. S. Secondo 15.
Dusnasi rag. Arturo, *commerciale amministrazione, materia finanziaria e bancaria*, v. Misericordia 8.
Falco Ang., *chimico giudiz.*, v. Monferrato 22.

Ferrato rag. Seb., *grani e farine*. Pinerolo.
Fontana Giacomo, *studio*, v. Bellezia 15.
Galizia rag. Pietro, *giocattoli*, ang. vie Alfieri e Arsenale.
Garbini dott. Gio. *Gabinetto chimico analitico — Ricerche chimiche e microscop.*, barr. S. Paolo 3, *abit.* v. Donati 14.
Gatti Luigi, *industriale*, v. Baretti 34.
Goss rag. Giulio, *filati, cotoni, lane, lini e canape*, v. Roma 38.
Guidetti Serra ing. Felice, p. Bodoni 3.
Luria rag. Davide, *litografia e cromolitografia*, v. Mazzini 2.
Magnetto ragioniere M. Giuseppe, *commerciale, amministrazioni, materia finanziaria*, p. Palazzo di Città 5.
Montrucchio rag. Vitt., *carte da parati*, v. Cavour 3.
Negretti rag. Ern., *pavimenti in legno*, cosro Vitt. Eman. II, 92.
Parmetler Ant., *liquid.*, v. Quattro Marzo 7.
Rolando ragion. Achille, *assicurazioni*, v. Boucheron 4.
Rolla rag. Pietro Felice, *carta e cartone*, v. Po 28.
Rossetti rag. Bartolom., *seterie, tulli, pizzi, nastri*, v. S. Tommaso 28.
Sacchi ing. Michelang., v. Massena 20.
Sacerdote rag. Alb., *forniture militari in genere*, c. Casale 61.
Serra rag. Carlo, *carta, cancellar., registri*, v. Carlo Alberto 33.
Serrati Evar., *commerc.*, v. Corte d'App. 2.

Collegio dei Periti Commerciali e Industriali

legalmente esercenti
nel Ruolo della
Camera di Commercio ed Arti di Torino
Via Lagrange 7, piano 1.

Presidente
Ghirardi E. G., v. Venti Sett. 46.
Vice-presidente
Cucca-Mistrot cav. Piero, v. Zecca 10.
Consiglieri
Timossi cav. Paolo, v. Monti ang. c. Massimo d'Azeglio.
Oddone Annibale, v. Bellezia 3.
Segretario
Fino geom. Felice, v. Milano 10.

Armissoglio Camillo, *tessuti, mobilia, alberghi, caffè*, v. Garibaldi 26.
Barberis ing. Antonio, *materiale da costruzione fabbricati ed assicurazioni*, via Bogino 11.
Beltrami Luigi Andrea, *mobili, esercizi, caffè, alberghi, derr. alim.*, v. S. Agostino 12.
Biga cav. Gennaro, *carte e cartoni in genere*, corso S. Martino 2.
Bosco Angelo, *oreficerie, metalli, stoffe e telerie*, v. Circonvallazione 9.
Chiantore geom. Pilade, *mobili, fabbricati e casermaggio*, v. Pietro Micca 20.
Clerico Giacomo, *oreficerie e lingerie d'uso domestico*, v. Gioberti 38.
Cucca-Mistrot cav. P., *prodotti agricoli e amministrazioni*, v. Zecca 10.
De Coll G., *conserve alimentari*, v. Accademia delle Scienze rimp. al 2.
Demaria prof. Gio. Batt., *prod. metallurgici e delle indust. relative*, via Corte d'Appello 2.
Fino geom. Fel., *meccanica e materie tessili*, v. Milano 10.
Garola Aless., *mobili, alberghi, caffè*, via Bertola 11.
Ghersi Felice, *carboni, macchine per gaz.*, v. Orto Botanico 8.
Ghirardi Enrico, *gioiell. oreficerie, argenterie*, v. Venti Sett. 46.
Golli Giacinto, *ferramenta, chincaglierie, acciai e utensili*, v. Belvedere 6.
Marchelli ing. Luigi, *costr. civili e idrauliche*, v. Cernaia 27.
Martinolo Ang., *pellami, materie concianti ed affini*, v. S. Domenico 5.
Molinari Annibale, *mobili, legnami e lane*, c. S. Maurizio 18.
Odasso Pietro, *mobili, alberghi, caffè e derrate alimentari*, v. S. Tommaso 6.
Oddone Annibale, *mobili, commestibili, alberghi e caffè*, v. Bellezia 3.
Peyretti geom. Ernesto, *immobili in genere, costr., mobili e gioielli*, v. S. Agostino 12.
Perron Achille, *mobilia, generi aliment., alberghi, confett. e caffè*, v. Bellezia 10, *abitaz.* c. Oporto 38.
Pittarelli geom. Giacomo, *agrimensura, mobili e vasellami*, v. Milano 2.
Porro prof. dott. Benedetto, *analisi chimiche*, v. Deposito 5.
Ratti geom. Pietro, *immobili ed amministrazioni*, v. Papacino 3.
Ruffino Ippolito, *tappezzerie stoffe e arredi da chiesa*, v. Mazzini 45.
Sacco Randolfo, *mobilia, oggetti d'antichità e alberghi*, **v.** Bogino 1.
Sala ing. Carlo, *opere metall.*, v. Napione 8.
Sanquirico Ettore, *mobilia, caffè, alberghi e stabilimenti balneari*, c. Siccardi 15.
Sarboraria Pietro, *cereali, foraggi e concimi*, v. Cuneo 8.
Siliprandi Felice, *tessuti e materie seriche*, c. Siccardi 5.
SOLA CESARE, *trattorie, caffè e mobilio in genere*, **v.** Saluzzo 27.
Timossi cav. Paolo, *pelli conciate e calzat.*, v. Monti 26 ang. c. Massimo d'Azeglio.
Varvelli ing. G. M., *meccanico, materiali metall. e privative indust.*, v. Berthollet 13.

Interpreti.

Furlani prof. Giacomo, *lingua tedesca e francese*, v. Lagrange 23.
Quaglia Remigio, *inglese-tedesco*, Hôtel d'Europe.
Sholders Tomm. Alfredo, *inglese e franc.*, v. Rossini 14.

Ragionieri e Studi di Ragioneria.

NB. *Oltre il presente elenco veggasi a pag. 696 l'Albo dei Ragionieri professionisti legalmente esercenti ed inscritti presso la Corte d'Appello.*

Allaria Alberto, v. Duch. Jolanda 15.
Appiani prof. rag. Gio., v. Barbaroux 6.
Astuti rag. Pietro, v. Garibaldi 40.
Biancardi rag. Carlo, v. Napione 6.
Bosco rag. geom. Vinc., v. Siccardi 1.
Bottino prof. rag Pietro, v. Fabro 8.
Broglia prof. rag. Gius., v. Garibaldi 31.
Cassinelli rag. Agostino, *abitaz.* v. Lagrange 30, *studio* v. Corte d'Appello 7.
Colombo Gio., v. Juvara 1.
Costa Stanislao, v. Roma 40
Curione Ettore, c. Oporto 21.
De Maria rag. Ettore, c. Casale 16.
Drocchi Vittore, v. Valperga Caluso 1 *bis*.
Dusnasi rag. Arturo, *stud.* v. Misericordia 8.
Gastaldi prof. G. B., v. Privata Lanza 5.
Genta Enrico, via Amedeo Avogadro 22.
Geymonat G. B., v. Assarotti 4.
Giovenale rag. Gio., v. Garibaldi 18.
Gitti prof. Vinc., v. Garibaldi 21.
Luria rag. Davide, v Mazzini 2
Magnetto M. Gius., p. Palazzo Città 5.
Merini rag. Pietro, v. S. Franc. da Paola 4.
Orta Federico, v. Garibaldi 8, p. 2.
Passoni rag Luigi, v. Venti Settembre 69.
Penazzo rag. Francesco, v. Bidone 27.
Peradotto cav. Carlo, v. S. Secondo 9.
PERRON ACHILLE, v. Bellezia 10.
Perussia cav. Gius., v. Stampatori 4.
Porta Carlo, v. Venti Sett. 74.
Racca, v. Sacchi 12.
Radi Luigi, v. S. Tommaso 4.
Rosina prof. Edoardo, v. Fabro 1.
Rossi Carlo, v. S. Secondo 17.
Sacerdote Alberto, c. S. Maurizio 75.
Sacerdote Albino, c. Casale 64.
Schreiber Edoardo, v. Barbaroux 6.
Segre Salv., *studio di consulenza commerciale*, v. Bogino 9.
Sensile Gius., v. Barbaroux 6.
Serazzi Leopoldo, c. Vitt. Em. II, 19.
Serazzi Nino, c. Vitt. Em. II, 19.
Serrati Evaristo, v. Corte d'Appello 2.
Serrati Romolo, v. Corte d'Appello 2.
Spinardi Gius., v. Gioberti 26.
Valletta Vittorio, v. Garibaldi 23.
Vialardi di Villanova rag. Carlo, via Giulio 22.
Viazzi rag. Mario, v. Garibaldi 39, *abitaz.* v. Carlo Alberto 29.

Pittori.

Alessi di Canosio Giorgio, v. Montebello 4.
Allason cav. Silvio, v. dell'Ospedale 26 *abit.* v. Po 43.
Andreo Carlotta, via Milano 3
Arbarello avv. Luigi, v. Maria Vittoria 8.
Azimonti, c. Princ. Eugenio 14.
Avondo Vittorio, uff. ✻, comm. ⛀, vi Napione 2.
Bacci Cesare, v. Berthollet 31.
Badoni prof. Urbano, v. Cavallerizza e v. Vanchiglia 36.
Balbo Bertone di Sambuy Edoardo, via Napione 41 e v. Maria Vittoria 52.
Banzatti Emanuele, p. Carlo Em. II, 9.
Barberis e Bettoia, *pittura decorativa*, vi Papacino 3
Barberis Gio., v. Papacino 3.
Baronio Antonio, v. Saluzzo 42 *bis*.
Bassi Virginia, v. Pastrengo 15.
Bazzani Eug. Ferd., v. Valeggio 4.
Belli Terenzio, v. Vanchiglia 20.
Berchialla Pietro, v S. Massimo 30.
Berlia prof. Luigi, c. S. Maurizio 39.
Bernardi-Doyen Eva, v. Genova 27.
Bernardi Romolo, *spec. in cromolitografia* v. Cavour 28.
Beroggio Giambattista, v. S. Quintino 25
Bertea avv. Ernesto uffiz. ⛀, v. Arsenale 43
Bidasio degli Imberti Camillo, via Accademia Albertina 1.
Bignami G., *ceramica*, v. S. Franc. Paola 46.
Biressi-Ghio Luigia, v. Saluzzo 41.
Biscarra (*Scuola*), v. Vanchiglia 11.
Bo Giacinto, v. Venti Settembre 14.
Bo Ida, v. S. Francesco da Paola 4.
Boasso Giorgio, v. Garibaldi 3.
Borgogna, p. Vitt. Em I, 11.
Bosio Angelo, v. Montebello 7.
Bottassi Tomm. Edoar., c. Vitt. Em. II, 44.
Botti prof. cav. Guglielmo, v. Finanze 11.
Bottinelli Gius., v. Bezzecca 8.
Branca Gio, v. Po 3.
Brugo Giulio, c. Re Umberto 42.
Bullio Carlo, v. Barbaroux 17.
Buscaglione Gius., v. Bidone 21 *bis*.
Bussolino Vitt., p. Madama Cristina 1.
Calderini Marco, v. Lodovica 4.
Calosso Edoardo, v. S. Giulia 28.
Canaperia Piero, v. Mazzini 33.
Canova Enrico, v. Vanchiglia 18.
Carena Felice, v. Urbano Rattazzi 3.
Carpanetto G. B., v. Venti Settembre 54 e v. Stampatori 12.
Carutti di Cantogno nob. Aug., v. Zecca 7. *studio* v. Montebello 21.
Catella Rosa, v. della Zecca 12.
Cavalla Carlo, v. Venti Sett. 7.
Cavalla Giuseppe, v. Bonafous 7.
Cavalleri Vitt., strada d'Orbassano 220 (Tetti Varrò).
Cavalli Alessandro, v. Saluzzo 63.

Cavalli cap. Gius., ⛀ e ✻, c. S. Maurizio 19.
Ceradini Mario, c. Vitt. Em. II, 2 oltre Po.
Ceragioli Giorgio, *studio* v. Napione 7, *abitaz.* v. Napione 2.
Chiapasco prof. Francesco, c. Oporto 30.
Chicco Alfredo, v. Bonafous 7.
Chiusoli Armando, c. Oporto 13.
Ciocca Gius., v. Cernaia 28.
Clappiè Adele, v Mazzini 40.
Clara Carlo, v. Maria Vittoria 4.
Col Ferdinando, v. Duch. Jolanda 7.
Colmo Giov., v. Alfieri 24.
Cortazzi Giacomo, p. Cavour 10.
Corsi di Bosnasco conte Giacinto, via Madama Cristina 6.
Costa Della Torre nobile Ignazio, *studio* v. Po 28.
Cotta Gius., *fotogr.*, v. S. Secondo 56.
Crescioli Emiliano, c. S. Maurizio 30.
Crida Enrico, c. Peschiera 43, c. p.
Cugia di S. Orsola Eug., ✻, Pilonetto.
Dalbesio ing. Adolfo, ✻, v. Assietta 11.
D'Elia Alfredo, v. Napione 37.
Delleani Lorenzo, ✻ e ⛀, piazza Vittorio Emanuele I, 7 *abit.* v. Alfieri 4.
Ducato Benedetto, v. Montebello 21.
Durante Mario Domenico, *figura*, via Montebello 21.
Edel Leonida, v. Nizza 121 *bis*.
Faccio cav. Pier Luigi, v. Orto Botanico 27.
Falchetti Alb. (figlio), c. Re Umberto 38
Falchetti Gius., c. Re Umberto 38.
Felli Costantino, *pitt. da Chiese*, v. Cavallerizza 4.
Fenoglio Giacinta, p. Em. Filiberto 9.
Ferraudi Gius., v. Venti Settembre 52.
Ferraris prof. A., v. Ormea 6 *bis*.
Ferro Cesare, p. Em. Filiberto 6.
Ferrero Gabriele, v Artisti 1.
Fino Luigi, v. Princ. Amedeo 12.
Follini cav. uff. Carlo, v. S. Massimo 42.
Fontana prof. Orlando, v Bezzecca 6.
Fornaca Michele, *ceramica*, v. Pescatori 7.
Fornasari Cesare, v. Sacchi 30.
Fortis-Camussi Maria, v. Assarotti 6.
Fruscalzo e Mercier, v. Ponte Mosca 14.
Gachet Mario, strada d'Orbassano 220 (Tetti Varrò).
Gaidano Paolo, v. Accad. Albertina 6.
Gaido Domen., c. Re Umberto 42.
Galfrè Gio., c. S. Maurizio 15.
Gamarra Gius., c. Princ Oddone 43.
Gariazzo Pier Ant., v. Princ. Tommaso 3.
Garrone Franc., v. Torquato Tasso 5.
Gastaldi in Giorda Demetria, c. S. Maurizio 81.
Gennaro Gius., v. Po 39.
Gheduzzi Augusto, v. Barolo 12.
Gheduzzi Ugo, v. Barolo 12.
Giani Gio., v. S. Giulia 45.
Gilardi Pier Celestino, ⛀, v. Accademia Albertina 8.
Giriboni Gius., v. della Zecca 47.
Giura Candido, v. Rocca 34.
Gobbi avv. Enrico, v. Maria Vittoria 53.
Grassis Giuseppe, v. Gaeta 20.
Grassis-Rossi prof.ª Eugenia, v. Gaeta 20.
Griglio Candida, v. Mercanti 9.
Grosso Alberto, v. Roma 7.
Grosso cav. Giacomo, p. Vitt. Em. I, 21 e v. Accad. Albertina 2.
Guarlotti Giov., v. Botero 8.
Guidetti Guglielmo, v. Rosine 8.
Iuglaris Tommaso, v. Ospedale 24.
Kirchmayr Lorenzo, v. Gaudenzio Ferrari 2.
Lajolo Annibale, c. Vitt. Eman. II, 2, oltre Po, angolo via Moncalieri.
Lavini avv. cav. uff. Gius., v. Accademia Albertina 8.
Librè Agostino, v. Silvio Pellico 5.
Maggi Cesare, v. Vanchiglia 10.
Magnetti Maria, *spec. in fiori*, c. Vittorio Eman. II, 60.
Marchetti-Melina Ferd., c. Cairoli 6.
Marchisa Serafino, p. Vitt. Em. I, 21.
Marchisio Andrea, uff. ⛀, c. Vinzaglio 15, *studio* v. Accad. Albertina 2.
Martino Renato, *acquarellista*, v Fiano 27.
Mascias F. Federico, Tesoriera, oltre la barriera di Francia.
Masutti Cecilia, p. Vittorio Em. I, 21.
Melano Michelangelo, c. S. Maurizio 30.
Melchioni Ant., ⛀, c. Vittorio Em. II, 44.
Merlo Enrico, v. Sacchi 30.
Minasoli Luigi, v. Po 31, *abit.* v. Montebello 22.
Miniati Ugo, *ripr. disegni e modelli*, via Allioni 4.
Montezemolo Guido, v. della Rocca 49.
Morelli Ennio, v. Napione 5.
Morgari Luigi, v. Bidone 31.
Morgari Rod., uffiz. ✻, v. Ospedale 16, p. 2.
Mossello Costantino, v. Artisti 31.
Motta Domingo (Gerbido Torinese).
Mucchi prof. Anton Maria, Madonna del Pilone (Villa Piacenza).
Mussino Attilio, v. Nizza 19.
Mussino Gius., v. Maria Vittoria 10.
Negro Ang., c. S. Maurizio 39.
Negro frat., v. Roma 39.
Negro prof. Giorgio, c. S. Maurizio 39.
Nicoli Pasquale, v. Napione 37.
Odello Mario, v. Montebello 21.
Olivetti prof. Ercole, v. S. Francesco da Paola 18, *studio* v. Po 39.
Onetti Luigi, v. Accademia Albertina 1.
Orsi Livia, p. Vitt. Em. I, 23.
Orvieto, p. Castello 23.
Pansa Lorenzo, c. S. Maurizio 15.
Pellegrini cav. avv. Maurizio, c. Duca di Genova 35.
Peluffo Pietro, *miniature*, v. S. Quintino 11.
Pene Lorenzo, v. Maria Vittoria 51.
Peraldo-Matton Pietro, v. Moncalieri 5.
Peruglia Romolo, v. S. Anselmo 6.
Pezzana E., v. Valperga Caluso 17.
Piana Alberto, v. Chiomonte 11.
Pina Enrico, v. Ospedale 20.

Piumati Gio., c. Casale 46.
Pizio Oreste, v. Accad. Albertina 26.
Pollonera Carlo, palazzo Carignano.
Porro comm. Felice, v. Boucheron 10.
Priora Rinaldo, v. Lagrange 32.
Pugliese Levi Clemente, c. Re Umberto 2.
Rapelli Gio., v. Accad. Albertina 3.
Rapetti Ottavio Gio., *miniature ed oleografie*, c. S. Maurizio 30.
Rava Gio., v. Mazzini 2.
Reordino Silvio, v. Ormea 17
Reviglio di Venaria Leonzio, v. Finanze 13.
Reviglione Mario, v. Montebello 21.
Reycend prof. Enrico, p. Saluzzo 4.
Rizzonico Pier Carlo, c. S. Maurizio 15.
Rocci Mario, v. Mazzini 42.
Roda Leonardo, v. Cavour 12.
Rollini Gius., v. Montebello 21.
Rossi Alb., c. Oporto 45
Rossotti Ang., c. Reg. Margherita 84.
Rubino Edoar., ☎, v. Napione 7, *st.* n. 41.
Sabbione Gius., ✻ (Montechiaro d'Asti).
Sacerdote Anselmo, v. Mazzini 4.
Sauli d'Igliano conte Gius., c. Valentino 40.
Scaglia Emilio, v. S. Dalmazzo 24.
Scaramucci, p. Castello 23.
Sella Tancredi, p Vitt. Eman. I, 14.
Serra Ernesto, c. Valentino 2.
Serra Tomm., v. della Zecca 15.
Sigismondi Vittorio, v. Mad. Cristina 5-7.
Sinaglia Virginio, v. Bogino 9.
Smeriglio cav. Dom. Ern., p. Carlo Em II, 8
Sommati di Mombello nob. Giulio, piazza Cavour 10.
Spagna Emilio, via Principe Tommaso 20.
Speirani Giuseppina, c. Vinzaglio 10.
Staccione Lorenzo, Borgo Medioevale.
Stengel Enrico, v. Garibaldi 26.
Stratta Carlo, v. Balbo 1.
Stura Gio., v. Bellavista 10, barr. Val Salice.
Subrile Gius., v. Montevecchio 21 e via S. Domenico 2.
Tavernier Andrea, v. Accad. Albertina 8.
Tesio Giacinto, v. Bonafous 6.
Thovez Enrico, c. Siccardi 69.
Tosetti Giov., v. Arcivescovado 1, *abitazione* v. S. Quintino 52.
Tovo Petronilla, *miniature*, v. Moncalieri 1.
Turletti cav. Celestino, *studio* piazza Carlo Em. II, 9, *abitaz.* v. Carlo Alberto 18.
Vacchetta Gio., v. Cavour 50.
Vacchetti frat., c. Reg. Margherita 90.
Vercelli Francesco, c. Oporto 15.
Verno prof. Camillo, p. Castello 15.
Viani d'Ovrano conte Mario, v. Ponza 2.
Vindrola Edoardo, v. S. Maria 4.
Vogliotti Giovanni, *araldica*, c. del Valentino 24.
Vulten Vittorio, c. Vitt. Em. II, 111.

Acquafortisti foto-calcografia

Turletti cav. Celestino, *studio* p. Carlo Em. II, 9, *abitaz.* v. Carlo Alberto 18.

Riproduzioni artistiche

Balbo Bertone di Sambuy Edoardo, via Napione 41.
Bassanesi Tito, *pittubromo*, v. S. Franc. da Paola 4.

Decorazioni artistiche

Ferri prof Luigi, *spec. pitture e decoraz. su vetri e cristalli*, c. Princ. Eugenio 4.
Macario, Scuvero e C., *vetrate artistiche*, c. S. Maurizio 20.
Orvieto e Scaramucci, p. Castello 23.
Perotti G., *vetrate artistiche*, v. Napione 21.
Vogliotti G., c. Valentino 24.

Pergamene artistiche e miniature su avorio

Barelli Fed., v. Roma 11.
Billotti Paola ved. Ferraris, v. Sagliano 4.
BOERO G., v. S. Teresa 11, p. 1.
Caroli Carlo, v. Berthollet 12.
Cavaghano Bice, v. Nizza 5.
Cavalli cap. Gius., ☎ e ✻, c. S. Maurizio 19.
Crida Enrico, c. Peschiera 43.
Dalbesio ing. Adolfo, ✻, v. Assietta 11
Ferri prof. Luigi, c. Princ. Eugenio 4.
Fontana prof. Orlando, v. Bezzecca 6.
Grassis Gius., v. Gaeta 20.
Lajolo Ett., v. Saluzzo 30.
Morino prof. Gius., c. S. Martino 8.
Omegna Roberto, v. Silvio Pellico 5.
Peluffo Pietro, v. S. Quintino 11.
Porri Severino, v. Valeggio 15.
Prelle prof. Massimo, c. Pr. Oddone 11 *bis*.
Rava Giov., v. Mazzini 2.
Revelli sorelle, *oleografie e pergamene*, via Galliari 12.
Roggero prof[a] Luigia, v. Bogino 13.
Serazzi prof. Eug., c. Vitt. Em. II, 19
Vitali prof. Salvatore, p. S. Martino 1-3.
Vulten Vitt., c. Vitt. Eman. II, 111.

Scenografi.

Bosio Angelo, v. Montebello 7.
Fontana prof. Orlando, v. Bezzecca 6.
Destefanis L., v. Porta Palatina 12.
Ponsetti Francesco, v. Bertola 11.

Disegnatori e Disegnatrici.

Albini Teresa, v. Nizza 31 p. 1.
Ansaldi ing. cav. Giorgio, v. Galliari 31.
Artale Amabile, v. Cavour 14.
Augier ing. Gio, c. Grugliasco 6.
Bacci Cesare, *spec. in carrozzeria e automobili*, v. Berthollet 31
Badoni Urbano, v. Cavallerizza 4.
Baglione Giuseppe, *per tessuti Jacquard*, v. Roma 38, p. 3.

Bigazzi G. e C., *Premiato studio tecnico labor. per la riprod. disegni*, v. Mazzini 40.
Boidi-Trotti Giuseppe, ✻, comm. ☎, via Goito 11.
Bonetto Enrico, v. S. Anselmo 13.
Bosco prof. Albino, c. Firenze 57.
Bove Luigi, *disegni arch., costruz. e laborat., riproduz. disegni*, v. Sacchi 34.
Brignone E., *diseg. tessuti*, v. Schina ang. v. Cibrario 27.
Brugo Dom., c. Re Umberto 42.
Calleri cav. Arturo, v. Viotti 2.
Calleri Luigi, v. Saluzzo 7.
Carlucci Rocco, v. Vanchiglia 27.
Caroli Carlo, *disegni macchine e architettura*, v. Berthollet 12.
Cavallero Gio., v. Botero 14.
Col prof Ferd., v. Duch. Jolanda 7.
Coscia Felice, v. dei Mille 5.
Costamagna e C., *disegni per ricami*, via Mercanti 18.
Cottiè I. e C., succ. Cottiè Carlotta, già Gabriel, v. S. Teresa 0, V. *Annunzi spec.* p. 50
De Stefanis Giuseppe, v. Barolo 29.
Fauda geom. Carlomagno, v. S. Massimo 32.
Ferri prof. Luigi, *spec. ritratti a carbone*, c. Principe Eugenio 4.
Fino Luigi, v. Princ. Amedeo 12.
Fontana prof. Orlando, v. Bezzecca 6.
Foresto Maria, v. Principe Tomm. 30 *bis*.
Ganora ing. Carlo, *studio di disegno*, via Belvedere 6.
Garbaccio A. e C., *disegni per ricami e tappeti*, v. Campana 15.
Giamelli Gius. (*per ricami*), v. Rosine 8.
Grassis Gius., v. Gaeta 20.
Grasso Pietro, v. Silvio Pellico 16.
Lajolo Annibale, c. Vitt. Eman. II, 2, oltre Po, angolo via Moncalieri.
Lajolo Oreste, v. Mad. Cristina 9.
Maffei Luigi (*litografo*), v. Arsenale 43.
Marandri, *Tecnografia*, v. Am. Avogadro 20.
Marengo G. A., (*ricami*), v. Genova 1.
Mazzalomo Giacinto, *Studio tecnico*, via Accad. Albertina 27, p. 1.
Merlo Giov., vic. Santa Maria 2.
Mina ing. Lorenzo, c. Vitt. Em. II, 41.
Miniati Ugo, v. Allioni 4.
Montalenti Franc., c. Siccardi 53.
Morello prof. Gius., v. Galliari 19.
Morino prof. Gius., c. S. Martino 8.
Noelli Agide, v. Carlo Alberto 18.
Ochsner R. (*litografo*), v. Mazzini 3, p. 3.
Olivetti prof. Ercole, via San Francesco da Paola 18, *studio*: v. Po 39.
Perin F., v. Alfieri 10.
Piasenti prof. Gaetano, c. Valentino 25.
Porporato Giacinto, c. Vitt. Em. II, 92.
Porri Severino (*ricami*), v. Valeggio 15.
Prelle prof. Massimo, corso Principe Oddone 11 *bis*.
Ravinale Paolo, v. Ospedale 51.
Ressa prof. Annibale, v. Giulio 16.
Revelli Marta, v. Galliari 12.
Reviglio Eug. (*per ricami*), v. Garibaldi 6.
Ricca Teodoro, c. Valentino 40.
Ricotti Gius., (*per mobili e decorazioni*), v. Massena 14
Rigotti prof. Annibale, c. Oporto 29.
Roggero prof[a]. Luisa, v. Bogino 13.
Rosso Onorato (*per ricami*, v. Garibaldi 9.
Rossotti Angelo, c. Reg. Margherita 84.
Sacheri Gio. ☎, *prof. di disegno geometrico e meccanico*, c. Vitt. Eman. II, 25, p. 1.
Santandrea Gio., v. Lamarmora 21 *bis*.
Sapelli Luigi, v. Viotti 2, abitaz. via Amedeo Avogadro 20.
Sarasino Carlo, *disegn.* v. Napione 30.
Serazzi prof. Eugenio, c. Vitt. Em., II, 19.
Sibiglia Alfonso (*ricami*), v. Mercanti 6.
Spina Alfredo, v. dei Fiori 40.
Stoppa Cesare, c. Oporto 45.
Thermignon ing. arch. Gio. v. S. Chiara 8.
Tirone prof. Adolfo, v. Mazzini 40.
Torretta Ferd., v. Plana 11.
Tua Giovanni, *prof. disegno*, v. della Corte d'Appello 7.
Villa Bartolomeo, v. Montebello 42.
Zola Lorenzo, v. S. Quintino 20.
Zuccaro Fiorenzo Emilio, ☎, v. Saluzzo 44.

Copisti e uffici copisteria

Cassano (Ditta), *ufficio copisteria a macchina*, v. Pietro Micca 15.
Olivero E., *ufficio copisteria a macchina*, galleria Subalpina.
Prelle prof. Massimo, c. Princ. Oddone 11 *bis*

UFFICIO DI COPISTERIA
colle macchine per SCRIVERE
Remington
Copia di Relazioni, Manoscritti, Tesi, Conclusionali, ecc. Circolari
Esecuzione accurata ed immediata
Via Carlo Alb., 20. Telefono 190 CESARE VERONA

Zamperoni e Tallone, p. Castello 25.

Leggitura di disegni di tessuti alla *Jacquard* in seta, cotone e lana.

Bessone Giacomo, *disegn. tess.* v. Artisti 13.
Renaudier Gio., v. Montebello 40.

Scultori in Marmo

Alloati G. B., v. Vanchiglia 36 *bis*.
Ambrosio Gabriele ☎, v. Pescatori 1.
Amilcare Guido, v. Amedeo Avogadro 6.
Argenti C., v. Montebello 22.
Argenti Silvio, v. della Zecca 34.
Belli Luigi, comm. ☎, v. Bonafous 3, *studio:* v. Accad. Albertina 2.

Beltramo S. G. (Ditta), v. Mazzini 54.
Betta Corrado, v. Balbo 33.
Bianchi Santino, ☎, v. Burdin 29.
Biscarra Cesare, *studio* v. Montebello 21.
Bistolfi Leonardo, grand'uffic. ✻, via Bonsignore 3.
Bonino frat., v. S. Ottavio 24.
Bottinelli Gius., v. Bezzecca 8.
Calandra comm. Davide, corso Massimo d'Azeglio 40.
Canonica comm. Pietro, p. Vitt. Em 1, 23, *abitaz.*, v. Cavour 23.
Casabella Giovanni, c. Cairoli 24.
Casetti Aless, *studio*, via Campana 20
Ceragioli cav. Giorgio v. Cernaia 14, *studio* v. Napione 7.
Cerini cav. Gius., c. Reg. Marg. 29.
Ciastellardo Camillo, v. S. Francesco da Paola 9.
Colonna Giuseppe, v. Rossini 23.
Cometti Giacomo, stradale di Francia 25 e v. Vassalli Eandi 32.
Contratti Luigi, c. Firenze 61.
Crida Enrico, c. Peschiera 43, c. p.
Dalmazzo Bartolomeo, v. Belvedere 26,
Debiaggi Casimiro, v. Burdin 30
Fumagalli cav. Celest., c. Valdocco 3.
Galateri di Genola, conte Annibale, ☎ e ✻, c. Vinzaglio 23, *abitaz.* al n. 29.
Galliani Lor., Borgo Medioevale.
Gastaldi Callisto, v. Susa 4.
Gerosa Luca, c. Vinzaglio 15.
Grossi Ed., ang. v. Consolata e S. Domenico.
Martinetti Luigi, v. Orfane 16.
Melchiorre Luigi, ☎, v. Gaud. Ferrari 14.
Milanesio Luigi, v. Bidone 22.
Miniati Ugo, v. Allioni 4.
Monti Michelangelo, v. Villa Regina 26.
Musso Carlo, c. Vinzaglio 29.
Navaretti Giuseppe, v. S Massimo 53.
Nicolò Felice, v. Balbo 33.
Peverada Ermenegildo, strada Francia 31.
Pozzi Tancredi, uff. ☎, v. Giannone 5.
Realini Giuseppe, v. Catania 14.
Reduzzi Augusto, v. Venti Sett. 1.
Reduzzi prof. cav. Cesare, v. Plana 7.
Rigotti Annibale, c. Oporto 29.
Roccati Michele, v. Ormea 10.
Rossi Arturo, v. Gaudenzio Ferrari 14.
Rubino Edoardo, ☎, via Napione 7, *studio* al num. 41.
Sartorio cav. Gius., v. Rossini 14.
Sassi Franc., v. Artisti 1.
Sburlati Edoardo, v. Pisa 39.
Sterna Costantino, v. Artisti 31.
Stuardi Gio. Ant., v. Vanchiglia 36.
Tabacchi Odoardo, comm. ☎, v. dell'Accademia Albertina 8.

Consiglio dell'Ordine dei Medici-Chirurghi

Corso Vitt. Eman. II, 76.

Presidente

Mo dott. cav. prof. Gerol., c. Vitt. Em. II, 76.

Vice-presidente

Bellosta dott. cav. Franc., v. Assarotti 9.

Consiglieri

Baglione Umberto, v. Genova 24.
Bongioanni cav. Cesare, v. Barbaroux 4.
Buridani dott. cav. Paolo Emilio, *Cassiere*, c. Vittorio Eman. II, 36.
Camera dott. Edoardo, v. Porta Palatina 1.
Carbonelli dott. prof. Gio., S. Massimo 33.
Demaison dott. Vitt., v. Zecca 7.
Ferria Luigi, v. Stampatori 21.
Gianotti dott. Paolo. v. Montevecchio 4
Lava dott. prof. Gio, *Segretario*, v. S. Secondo 26 e v. Montevecchio 11 *bis*.
Molinari dott. Vittorio, v. Giannone 5
Morra dott. cav. Emilio, v. Seb. Valfrè 14.
Nascimbene dott. Mario, p. Vitt. Em. 1-22.
Oliva dott. prof. cav. Valentino, c. Vittorio Eman. II, 100.
Rabajoli dott. Gius., v. Mazzini 50.
Reymond prof. comm Carlo, v. Barbaroux 43.
Rodano dott. cav. Paolo Adolfo, v. Carlo Alberto 32.
Santi Flavio, c. Re Umberto 37.
Toselli dott. cav. Enrico, p. Statuto 18
Vergnano dott. cav. Casimiro, v. Pietro Micca 20.

Medici-Chirurghi.

Abate-Daga Gio., *consulti dalle* 15 *alle* 17, c. Valentino 1, *recapito* farm. Bernocco, Gozzi, Viarengo.
Abba prof. Francesco, v. Galliari 27.
Abbate Ces., ☎, *cons. dalle* 11 *alle* 12, v. Barbaroux 9, *rec.* farm. Vaccarino, Ravazza.
Adorni Nicolò, ☎, *cons. dalle* 14 *alle* 15, via Massena 20, *rec.* farm. Gazzone, Viale F.
Aicardi Mich., *cons. dalle* 11 *alle* 12, v. Barolo 29, *recap*, farm. Porinelli, Bonavia.
Ajmone Modesto, v. Assarotti 4.
Alasia Franc., ☎, v. Corte d'Appello 22.
Albertoletti Carlo, *ostetrico, consulti dalle* 15 *alle* 16, v. Venti Sett. 60, *recapito* farmacia Gruner, Ariotti, Bosio.
Albertotti cav. Gio., *cons. dalle* 12 *alle* 13, v. Quartieri 2, *recap.* farm. Nicola.
Allaria G. B., v. Andrea Provana 1.
Allasia Giacomo, *cons. dalle ore* 13 *alle* 14, p. S. Carlo 2, *recap.* farm. Boniscontro, Foglino, Taricco, Vaccarino.
Allgeyer Vitt., *spec. malattie della pelle*, c. Vinzaglio 22, *cons. e cure grat. per i poveri dalle* 8 *alle* 10, *per privati dalle* 15 *alle* 17 *giorni feriali*, istituto dermatologico, v. Nizza 129.

Alvazzi-Delfrate Luciano, *visite in casa dalle* 13 *alle* 14, v. Galliari 12, p. 2. *recapito* farmacia Boggio Pietro.
Amati Amato, *cons. dalle* 13 *alle* 15, via Accad. Albertina 5.
Amerio Italo, v. Legnano 7.
Amerio Luigi, ☎, *cons. dalle* 12 *alle* 14, via S. Secondo 7 *bis*, *recap.* farmacie Boniscontro, Avviena, Viale F., S. Secondo.
Amerio Vitt., *cons. dalle* 14 *alle* 16, v. Garibaldi 3, *recap.* farm. Bonelli, Avviena.
Amiotti Enrico, *consulti dalle* 13 *alle* 15, via Vanchiglia 1, *recap.* far. Operti, Porinelli.
Anglesio Martino, ☎, v. Rosine 5, p. 2° *recap.* farmacia Rognone.
Antoniotti cav. Franc., *spec. malatt. chirurgiche delle vie genito-urinarie e del retto, consulti dalle* 13 *alle* 15, v. Roma 40, *recapito* farmacia Cooperativa Piemont.
Appiotti Pier Giuseppe, v. dei Mille 35.
Ariotti Ang., *cons. dalle* 14 *alle* 15, v. Venti Sett. 65, p. 1. *rec.* farm. Ariotti, Bosio.
Arnaud Luigi, *ostetrico, cons. dalle* 14 *alle* 15, v. Ettore Sonnaz 14, *recap.* farm. Masino.
Arullani Carlo, *consulti dalle* 13 *alle* 14, *recapito* farmacie Viarengo, S. Luca.
Arullani Pier F., *consulti dalle* 13 *alle* 14, via Massena 23, *recapito* farm. Bodo.
Assandria Marco, *spec. malatt. degli occhi* p. Eman. Filib. 18.
Audenino Edoardo, *spec. malattie nervose e mentali*, v. Mazzini 5.
Azario Mario, *cons. dalle* 13 *alle* 14,30, v. Belvedere 6.
Badeugo Giac., *allievo delle Clin. di Londra, spec. malattie bocca, denti, faringe ed esofago, cons. dalle* 9 *alle* 12 *e dalle* 14 *alle* 18, *cons. in inglese*, v. Pietro Micca 18.
Baglione Umberto, *specialista per malattie della bocca*, v. Genova 24.
Baglioni Luigi, v. Roma 31.
Baj Oreste, *cons. dalle* 13 *alle* 15, v. Nizza 39, *recap.* farmacia Bargis ang. v. Nizza e c. Dante, Istit. Ostetrico, p. Cavour 14.
Bajardi prof. cav. Pietro, *oculista, consulti dalle* 13 *alle* 15, v. S. Franc. da Paola 21.
Bajardi prof. Daniele, *cons. tutti i giorni tranne il mercol. e giorni festivi dalle* 13 *alle* 14, v. S. Franc. da Paola 21.
Balloco dott. cav. Aless., v. Magenta 35.
Balocca Domen., ☎, *cons. dalle* 13 *alle* 14, v. Madama Cristina 33, *recapito* farm. Boggio Pietro, S. Luca, Miino.
Balp Stefano, ☎, *med. prov.*, c. Francia, v. delle Alpi.
Barelli Franc., *cons. dalle* 15 *alle* 17, farmacia S. Salvatore, c. Valentino 3.
Barone Saverio, *cons. dalle* 13 *alle* 14,30, v. Nizza 27.
Battistini Ferd., ☎, *cons. dalle* 13,30 *alle* 15, v. Garibaldi 28, *recapito* farm. Bonelli, Taricco.
Baulino Luigi, farm. Arese, Leone (Aurora), c. Lana 112 (R. Parco).
Beccaria Franc., *oculista, consulti dalle* 12 *alle* 16, v. S. Secondo 23.
Becchio Gius., *cons. dalle* 14 *alle* 15, via Gioberti 28, *rec.* farm. del Leone, Viale F.
Bechis prof. comm. Ern., *consulti dalle* 14 *alle* 16, v. Genova 21, *recap.* farm. Ferrero Fr., Avviena, Gruner, Dotta, Giordano.
Bellia dott. Alfonso, v. Finanze 11.
Bellini dott. Giulio, *spec. malattie nervose e mentali, consulti dalle* 13 *alle* 15, via Assarotti 15.
Bellosta cav. Franc., *consulti dalle* 13,30 *alle* 15,30, v. Assarotti 9, *recapito* farmacie Gruner, Bosio, Muggia.
Beltrami Gio., *consulti dalle* 13 *alle* 15, p. Statuto 10, *recap.* farmacie Tempo, Viglino, Paglieri e Almasio.
Beltrutti Leone, *riceve dalle* 13 *alle* 15, via Pio Quinto 3, p. 2, *recap.* farm. Avviena, Bernocco, Ariotti, Torta.
Beluschi Luigi, *consulti dalle* 13 *alle* 14 *e dalle* 15 *alle* 16, c. S. Maurizio 63, *recapito* farm. Dotta, Bonelli.
Bergesio Bartol., *riceve dalle* 12 *alle* 14, v. Ponza 4, *recapito* farm. Boniscontro, Gruner, Cooperativa.
Bergesio prof. Libero, uffiz. ☎, *ostetrico, riceve dalle* 15 *alle* 16, p. Carlo Em. II, 9, *recapito* farmacie Taricco, Prato.
Bergoën Agenore, ☎, c. Siccardi 4, p. 1.
Berruti prof. Gius. comm. ✻, *ginecologo ed ostetrico consulti dalle* 14 *alle* 16. piazza Vitt. Em. I, 13, *recapito* farm. Taricco.
Berta Albino, *cons. dalle* 13 *alle* 15, c Vinzaglio 5, *recap.* farm. Tempo, Montanaro.
Berta Eug., *consulti dalle* 13 *alle* 14, *recapito* farm. Dusio, Nicola, Vaccarino, Delaude e Bestente, c. Vitt. Em. II, 76
Bertarelli Ernesto, p. Madonna Angeli 2.
Bertolino Prospero, *consulti dalle* 14 *alle* 15, c. S. Maurizio 73, p. 1, *recap.* farmacie Ghiglia, Operti, Porinelli.
Bertolotti Mario, *studio di Elettroterapia e Radioscopia*, v. Goito 6.
Besio Enr., *spec. per malattie degli occhi, cons. dalle* 14 *alle* 15, v. Bogino 17, *recapito* farm. Cooper. Piemont., dell'Università.
Besozzi Ernesto, ☎, *consulti dalle* 12,30 *alle* 14, v. Venti Settembre 97, *recapito* farm. G. B. Schiapparelli.
Bessone Mario, *consulti dalle* 14 *alle* 15, via Alfieri 26.
Bestente Tomm., p. Em. Filib. 4, scala B, p. 3, *recap.* farmacia Muratore.
Bianchi Luigi, *cons. dalle* 13 *alle* 15, via dei Mille 56.
Bianco Ippolito, *spec. malattie apparato diger., cons. tutti i giorni dalle* 12 *alle* 13,30, *e dalle* 14,30 *alle* 16, v. Baretti 24 *bis*
Bianco Nicolò, ☎, alla Villa della Regina 38, *recapito* farm. Prato.
Biancotti Franc., *cons. dalle* 13 *alle* 14, *recap.* farm. Giordano, v. Gazometro 14.

Billotti Alfredo, *consulti dalle* 14 *alle* 15, v. dei Mille 12, *recap.* farm. Bernocco, Bellia, Minella.
Bocca Luigi, *ostetr.*, *consulti dalle* 13 *alle* 15, v. Bellezia 17, *recapito* farmacie Bonelli, Cooperativa n° 2.
Boccasso G. B., *consulti dalle* 15 *alle* 16, *meno i di festivi*, c. Oporto 21.
Boggio cav. Pietro, v. Berthollet 14.
Bollea Franc., *cons dalle* 13 *alle* 15, via Mazzini 54, *recap.* farm. Barberis.
Bonaretti Natale, *cons. dalle* 13 *alle* 14,30, c. Francia 1 *bis*, *recap.* farm. Giordano e Torre.
Bongioanni cav. Cesare *med. gen. e malattie dei bambini, consulti dalle* 13 *alle* 14, via Barbaroux 4, *rec.* farm. Ariotti
Bonicelli Ern., *consulti dalle* 13 *alle* 14, v. Carrozzai 1. ang. v. Roma 12, *recap.* farm. S Luca.
Bonino cav. Gius., *cons. dalle* 13 *alle* 15, v. Venti Sett. 50; *telefono* 701, *recap.* farm. omeopatica Schiapparelli.
Boniscontro Cesare, *cons. dalle* 14 *alle* 16, v. S. Secondo 11, *recapito* farmacia Boniscontro, Boggio P.
Borelli Ottavio, v. Mercanti 30, *recapito* farm Gastaldetti.
Borgialli cav. Domiziano, v. Garibaldi 55.
Borini Agostino, *consulti alle ore* 13, via Nizza 74, *recapito* farm. Geri.
Bormans Alfonso, v. Parini 10.
Borra Franc., v. S. Donato 21 *bis*, *recapito* farmacia Viglino.
Borot Valentino, via Maria Vittoria 6
Borsotti dott. Gio, *cons. dalle* 12 *alle* 13, c. Reg. Margherita 142.
Bosio Emilio, *consulti* dalle 13 alle 14, v. Lagrange 34.
Bossatis Manfredo, *consulti dalle ore* 13 *alle* 14,30, p. Lagrange 2, *recap.* farmacie Bernocco, e San Luca.
Boveris Gio, v. Borgo Dora 26.
Bossi dott. Mario, c. Valentino 3.
Bovero Alfonso, v. Saluzzo 42 *bis*.
Bovero prof Rinaldo, docente università, *special. per malattie della pelle, veneree e sifilitiche, cons. tutti i giorni dalle* 11 *alle* 12, *dalle* 15 *alle* 17 *e dalle* 19 *alle* 20, v. Berthollet 8, p. nobile.
Bozzolo prof. Camillo Paolo, ✻, comm. ⊜, *consulti tutti i giorni non festivi dalle* 15 *alle* 17, c. Vittorio Eman. II, 8.
Bracco Guglielmo, seniore, *Direttore Policlinico Gener., sez malattie del sangue e del ricambio, del cuore e dei remi, consulti dalle* 14,30 *alle* 16, v. Rocca 22.
Bracco Guglielmo, *consulti dalle* 13 *alle* 15, v. delle Orfane 29, *recapito* farm. Bosio, Tacconis, Rognone, e Cooperativa n° 2.
Bravetta Fausto, *massoterapia*, *consulti dalle* 14,30 *alle* 16, c. Oporto 12, p. 1.
Bressi Mario, v. Roma 41 *bis*.
Brossa Alessandro, v. Finanze 3.
Bruschettini Alessandro, c. Valentino 40.
Buffetti Vincenzo, v. Lagrange 31.
Buridani Paolo Emilio, ⊜, *consulti dalle* 14 *alle* 16, c. Vitt. Eman. II, 36, *recapito* farmacie Muratore, Bestente.
Burzio Felice, *consulti dalle* 12 *alle* 14, Lingotto 659, *recap.* farm. del Lingotto, Zugano.
Burzio Franc., *consulti dalle* 13 *alle* 15, v. Pietro Micca 17, p. 4, *recapito* farmacia Avviena.
Burzio Maurizio, *cons. per mal. veneree e sifil. alle ore* 10 *e dalle* 13 *alle* 15, v. Venti Sett. 36, *rec.* farm. Boniscontro Bellia, Garino, Bargis
Calamida Eug., *cons. dalle* 13 *alle* 15, v. dei Mille 14, *recap.* farm. Rognone, Bestente
Calamida Umberto, *malattie d'orecchi gola e naso, consulti dalle* 14 *alle* 16 v. Baretti 24 *bis*
Caldi Leonardo, v. Sagliano 4.
Calliano Carlo, uff. ⊜, *special. malattie di petto e di climatoterapia, cons. dalle* 15 *alle* 17, v. Montebello 4, *recap.* farm. Masino, Rognone, Ospizio di Carità
Calvini Romolo, v. S. Anselmo 31.
Calza Carlo, v. Bellezia 15.
Camera Edoardo, *consulti dalle* 13,30 *alle* 14,30, v. Porta Palatina 1, p. 3 *recap.* farm. Viale C., Ravazza, Ugo.
Camerano Aless., *consulti dalle* 13 *alle* 15 v. Stampatori 12, *recap.* farm. Muratore
Campagna Girolamo, v. Princ. Tomm. 35.
Camusso Alessio, ✻, comm. ⊜, *special. per malattie della bocca*, p. Castello 18, p. 2
Canonico Celestino, ⊜, *consulti dalle* 13 *alle* 14,30, c. Palestro 10, *recap.* farm G. B. Schiapparelli
Canova Ferdinando, v. Donati 1.
Cantin Lorenzo, *consulti dalle* 14 *alle* 16 v. Bava 3, *recap.* farm. Dusio, Calliano, Ospizio di Carità.
Canton G. V., *ostetrico*, *consulti dalle* 13 *alle* 15,30, v. Cavour 30, *cons. gratuito Istituto policlin. ore* 16, *recap.* farmacie Foglino, Torta.
Cantoni Damiano, barr. Casale 71, *recapito* farm. Subalp. e Lecchi.
Canuto Pietro A., *consulti dalle* 13 *alle* 15, v. Baretti 18, *recap.* farm. Geri, Garzino.
Cappa Costantino, ✻, *consulti dalle* 13 *alle* 15, v. Assietta 37, *recapito* farmacie Bernocco, Bellia.
Carbone Agostino, *spec. malattie degli occhi, orecchi, naso e gola, consulti dalle* 13 *alle* 16, v. Bogino 27.
Carbonelli Gio., ⊜, *ostetr.*, v. S. Massimo 33
Carle Ant. comm. ⊜, *cons. alle* 14, corso Re Umberto 17.
Casassa Adolfo, *spec. malattie, gola, naso, ed orecchio, cons. dalle* 15 *alle* 17, via Garibaldi 33, *recap.* farm. Nicola.

Casati G. B., *cons. dalle* 12 *alle* 14, via Genova 20, *recap.* farm. Avviena, Ariotti.
Castiati Carlo, *cons. dalle* 13 *alle* 14, corso Vinzaglio 29.
Cauda Carlo Luigi, *cons. dalle* 13 *alle* 16, c. S. Martino 2.
Cavaliero Gaspare, *cons. dalle* 14 *alle* 15,30, v. Mad. Cristina 9.
Caviglia Pietro, *consulti dalle* 15 *alle* 16, v. Silvio Pellico 24, *recap.* farm. Cooperativa Piemontese.
Cembe-Ternex Giuliano, c. Vercelli 30, *recap.* farmacia Bernocco.
Cerrina Vittorio, *spec. malattie di petto e di cuore, consulti dalle* 13 *alle* 15, c. Vittorio Em. II, 60, e v. Venti Sett. 1, *recapito* farm. Cooperativa
Cerruti cav. G. B., *special. malattie delle donne, cons. dalle* 15 *alle* 17, v. Bogino 27, p. 1 *recap.* farm. Ospizio di Carità.
Chiais Filiberto, v. Galliari 12.
Chiaiso Ern., *consulti dalle* 13 *alle* 14, v. S. Franc. da Paola 10 *bis*, *recap.* farm. Ravazza, Viale C., Verga.
Chiaiso Onofrio, *cons. dalle* 13 *alle* 14, via Maria Vitt. 26, *recapito* farm. Viale C., Verga.
Chiappori Carlo, *consulti tutti i giorni dalle* 12,45 *alle* 14, v. Princ. d'Acaja 41, *recap.* farm. Cooperative p. Paleocapa e p. Em. Filiberto ang. v. Ponte Mosca.
Chiavarino Urbano, *cons. dalle* 13 *alle* 15, v Corte d'Appello 5, *recapito* farmacia Ravazza.
Chiesa Cesare, *consulti dalle* 14 *alle* 15, v. Genova 1, *recap.* farmacie Tacconis, Anglesio, Ariotti.
Ciartoso cav. Luigi, *cons. dalle* 13 *alle* 15, v. Lagrange 10, *recap.* farm. Bargis S.
Cibrario nob. Alberto, v. Alfieri 26.
Civalleri G. Alberto, ⊜, *ostetr.*, *consulti dalle* 13 *alle* 14, v. Garibaldi 23, *recap.* farmacie Tacconis, Ravazza.
Clerico Edoardo, v. Barbaroux 1.
Clerico Pietro, v. Orto Botanico 8.
Coda Martino, *cons. a domicilio dalle* 13 *alle* 15, v. Quattro Marzo 5, *recap.* farm. Ravazza, Cooperativa 2.
Coggiola Giacinto, *consulti privati dalle* 12 *alle* 16, v. Milano 1.
Colla Vitt., *consulti dalle* 13 *alle* 14,30 v. S Dalmazzo 16.
Colomiatti Luigi, *consulti dalle* 14 *alle* 15, v. Orfane 5, *recap.* farm. Bernocco.
Colonna Giovenale, *cons. dalle* 12 *alle* 14, v. Princ Tommaso 7.
Comba Domen., *consulti dalle* 13 *alle* 15, *recap.* v. Gioberti 29.
Comba Vittorio, v. Baretti 24.
Condio Giovanni, v. S. Teresa 2, *recapito* farm. Ravazza, Torta, Vaccarino.
Conti cav. Franc., *cons. dalle* 14 *alle* 15, c. Oporto 30, *recap.* farm. Anglesio.
Corradi Guglielmo, farmacia Ravazza, via Bellezia 4.
Costa Carlo, *cons. dalle* 14 *alle* 15, via del Carmine 4, *recap.* farm. Masino.
Cotella Cerri Luigi, *cons. grat. pei poveri dalle* 13 *alle* 15. c. Vitt Eman II, 68.
Cotta Morandini, v. Saluzzo 30.
Crida Celso, v. Bezzecca 8.
Crosetti Andrea, *cons. dalle* 12 *alle* 16, via S. Secondo 7, *rec.* farm. Boniscontro, S. Secondo, Delaude.
Cucciola Defendente, v. Cernaia 28, *recap.* farm. G. B. Schiapparelli.
Cuneo Franc., *cons dalle* 12 *alle* 14, via Bava 9, *recap.* farm. Porinelli
Cuttica Pietro, *cons. dalle* 12 *alle* 13, via S. Giulia 47, *rec.* farm. Operti, Ghiglia.
Dalla Chiara Gius., *massoterapia medico-chirurg.*, *con. dalle* 14 *alle* 16, v. Ponza 4.
Dardanelli Matteo, c. Re Umberto 76.
Davico Filippo, *con. dalle* 13 *alle* 14, via Lagrange 42, *rec.* farm. Bernocco, Bargis.
De Amicis M., *spec. malattie cuore e sangue, cons. dalle* 13 *alle* 15, c. Pr. Oddone 23.
Debernocchi Restituto, *cons. dalle* 13 *alle* 14, c. Casale 2, *rec.* farm. Barzio, Dusio.
De-Casa Pier Alb, *consulti dalle* 12 *alle* 15, c. Vinzaglio 7, *recap.* farm. Tacconis, Ariotti, Bosio.
De La Pierre Francesco, *spec. mal. apparato digerente*, *cons. dalle* 15 *alle* 17, v. Madama Cristina 33.
Delfino Eugenio, v. Maria Vittoria 27.
Della Torre Piero, *spec. mal. apparato digerente, cons. dalle* 13 *alle* 15, v. Barbaroux 1.
Delpero Cesare, *spec. malattie veneree, consulti dalle ore* 13 *alle* 15, v. S. Quintino 21, *recap.* farm. Foglino
De-Magistris Luigi, v. Mad. Cristina 33, *recap.* farm. Garzino e farm. Francia.
Demaison Vitt., v. della Zecca 7.
De Matteis L., *cons. dalle* 13 *alle* 14, v. Conte Verde 7, *rec.* farm. Navarra.
De Matteis Silvio, *consulti dalle* 13 *alle* 15, v. Bogino 35, *recap.* farm. Cooperativa Piemontese.
De-Regibus Candido, ⊜, *riceve dalle* 14 *alle* 15, v. Carmine 6, *recap.* farm. Tacconis, Anglesio, Mauriziana.
De-Silvestri Enrico, *consulti dalle* 12,30 *alle* 15 meno i festivi, v. Po 39.
De-Vecchi G. B., *cons. dalle* 12 *alle* 14, via Rosine 8, *recapito* farm. Dusio e Avviena.
Dionisio Ignazio, *cons. malattie orecchio, naso, gola, dalle* 15 *alle* 17, c. Vinzaglio 10.
Dogliotti Amedeo, *consulti dalle* 13 *alle* 15, v. Conte Verde 1, *recapito* farmacie Montanaro, Ravazza.
Donati Mario, v. Saluzzo 21, *recap.* farmacia Torre.
Dore Antonio, v. Po 47.
Drogoul cav. Gio., Ospedale di Carità.
Durando Celestino, v. S. Chiara 20, *recap.* farm. Bonelli.

Dusio Giuseppe, *consulti dalle* 13 *alle* 14, v. Rosine 15, *recap.* farm. Dusio.
Eula Gius., *cons. dalle* 13 *alle* 15, v. S. Domenico 27, *recap.* farm. Bonelli.
Fabris Aldo, v. Esposizione 15.
Faracovi Agostino, *consulti dalle ore* 13 *alle* 15, c. Oporto 31 *bis*, *recap.* farmacie Bernocco, Taricco, Montanaro.
Fassò Gaud., v. S. Quintino 15.
Febbraro Alessandro, *cons. dalle* 9 *alle* 17, v. Maria Vittoria 1.
Fenoglio prof. Ignazio, ✻, prof. di clinica medica di Cagliari, v. Po 29, p. 2, *recap.* farm. Minella.
Ferrari Agost., c. Re Umberto 53.
Ferreri di Pontverres Luigi, *cons. dalle* 12 *alle* 14, v. Cavour 6, *recap.* farm. Taricco.
Ferrero Gius., v. Gioberti 30.
Ferrero Ferd., *consulti dalle* 13 *alle* 14, v. S. Donato 9, *recap.* farm. Viglino.
Ferrero Gio. Franc., v. Garibaldi 49.
Ferrero Massimo, *cons. dalle* 13 *alle* 14, p. Gran Madre di Dio 8, *recapito* farmacia Burzio.
Ferretti Attilio, *consul. dalle* 13 *alle* 15, v. Cibrario 14, *recap.* farmacia Ferrero dott. G. B. ed Oppezzo.
Ferria Luigi, *consulti dalle* 15 *alle* 17, via Stampatori 21, *recap.* farm. Rognone.
Ferrio Luigi, v. Mad. Cristina 9.
Filipello G. B., v. Cernaia 22.
Filippa cav. Carlo, v. Princ. Amedeo 26.
Fino Carlo, v. Milano 10.
Foa Edoardo, *consulti dalle* 13 *alle* 14,30, v. dei Fiori 18, *recapito* farm. Muggia.
Foa Maurizio, *cons. dalle* 13 *alle* 15, via Mazzini 2, *rec.* farm. Bernocco, Gruner.
Foà Pio, comm. 🏛, c. Valentino 40.
Fontana Arturo, *special. malattie veneree*, v. Porta Palatina 1.
Fornaca Luigi, *consulti dalle* 14 *alle* 15, v. dei Mille 32.
Forni Luciano, *cons. dalle* 13 *alle* 15, via Carmine 11.
Frizzoni Mario, *cons. dalle* 13 *alle* 14, via Venti Sett. 57, *recap.* farm. Burzio.
Fubini Adolfo. *cons. dalle* 13 *alle* 15. via Mazzini 10. *recap.* farm. Ord. Mauriz.°
Gaia Guido, v. Massena 31.
Galli Camillo, 🏛, *cons. di ostetricia e ginecologia, dalle* 14,30 *alle* 17, v. dei Fiori 8, *recap.* farm Dusio.
Gallia Carlo, *cons. malattie veneree, della pelle e sifilitiche, dalle* 13 *alle* 15 *giorni feriali*, v. Po 39, *recap.* farm. Minella.
Gallo Vinc., *cons. dalle* 13 *alle* 14, via Fabro 8 *bis*, *recap.* farm. Bosio.
Gamba Clem., v. Maria Vittoria 40.
Ganna Costantino, *consulti nei giorni di lunedì, mercoledì e giovedì dalle* 14,30 *alle* 16, *altri giorni dalle* 13 *alle* 15, v. Venti Settembre 10.
Garelli Carlo, v. Roma 15.
Garelli Cleto, ✻, *cons. dalle* 13 *alle* 14,30 v. Magenta 20, *rec.* farm Taricco.
Garelli Mario, v. Botero 8, p. 1.
Garosci Nicola, *consulti malattie della pelle dalle* 13 *alle* 15, v. Garibaldi 23 *e consulti gratuiti*, Ospedale di S. Luigi *recap.* farm. Muratore, Ariotti.
Garra Ernesto, *ostetrico*, *consulti dalle* 12 *alle* 13,30, v. Donati 12.
Gasca Giulio Cesare. *consulti dalle* 13 *alle* 15, v. Sonnaz 4, *recap.* farm. Gazzone, Tempo, Paglieri, Torre e Almasio.
Gastaldi Gioachino, *consulti dalle* 13 *alle* 14,30, v. Accad. Albert. 19, *recap.* farm. Mijno, Ravera, Barberis succ. Santiano.
Gaudenzi Carlo, *consulti dalle* 13 *alle* 14, c. Vitt. Em. II, 65.
Gautier Amedeo, v. Accad. Albert. 27.
Gavelli Romolo, v. Nizza 71.
Gavello Gius., *spec. malattie del naso, gola ed orecchi*, *cons. dalle* 11 *alle* 12, v. Po 39.
Gedda Luigi, *consulti dalle* 14 *alle* 15, via Scuole 7, *recap.* farm. Bosio, Nicola.
Ghirardi Pietro, 🏛, *cons. dalle* 13,50 *alle* 15 strada di Lanzo 129, *recapito* farmacia Sciorelli.
Giachino G. B., 🏛, *consulti dalle* 13 *alle* 14 v. Ponte Mosca 23 *bis*, *recap.* farmacie Bruno e Moine, Leone.
Gianasso Ang. Bartol., *special. malattie dei bambini*, *consulti dalle* 15 *alle* 18 v. Villa della Regina 7.
Giani Pietro, v. Massena 53.
Gianotti Paolo, *cons dalle* 14,30 *alle* 15,30 v. Montevecchio 4, *recap.* farm. Viale C. Leone, Foglino.
Gibello Carlo, *consulti dalle* 14 *alle* 16, v. Fabro 4, *recap.* farm. Nicola, Bosio.
Giletti Aless., *cons. mal. della pelle, veneree sifilitiche e genito urinarie*, *cons. dalle* 8 *alle* 9 *e dalle* 13 *alle* 16, c. Duca Genova 6.
Giordana Art., *cons. malattie dei bambini dalle* 13,30 *alle* 15, v. Bellezia 7, *recapito* farm. Muratore.
Giordano Pietro, v. Carlo Alberto 1.
Giorelli Ernesto, *cons. dalle* 12,30 *alle* 14 via Andrea Doria 8, *recapito* farmacia Taricco, Dutto.
Giovannini Sebastiano, *malattie veneree e della pelle, cons. domen., lun., merc. e ven. dalle* 14 *alle* 16; *mart., giovedì e sabato dalle* 17 *alle* 18, v. S. Franc. da Paola 37.
Giraudi Paolo, *consulti dalle* 13 *alle* 14. *recapito* farm. Wauthier.
Girola Luigi, 🏛, *consulti dalle* 13 *alle* 14. v. degli Artisti 1, p. 2, *recapito* farmacie Calliano, Porinelli.
Giros G., *cinto Barrère, tutti i giorni dalle* 8 *alle* 18, v. Roma 26.
Giusiano Gius., *cons. dalle* 13 *alle* 15, v. Bellezia 7, *recap.* farm. Muratore.
Golzio Alfredo, *consulti dalle* 13 *alle* 14, v. Gioberti 40, *recapito* farm. Foglino.

Lazzano Carlo, 🏛, *consulti dalle* 12 *alle* 16, v. dei Mille 7, *recap.* farm. Masino.
Ludenigo Gius., *malattie dell'orecchio, naso, gola, consulti giorni feriali alle ore* 15, *festivi ore* 14, v. Cernaia 40 e v. Regina Margherita 8, *recap.* farmacia Barberis succ. Santiano, *Telef.* n. 30.
GRANDE STABILIMENTO BALNEO-IDROTERAPICO E DI CURE FISICHE *LA PROVVIDENZA*, v. Venti Sett. 5 e 7, v. Volta e p. Pacocapa. Vedi *Annunzio speciale* 3ª pag. appena aperta la Guida, *medico dirett.* Florio dott. E.
Grassi G. Secondo, *consulti dalle* 12 *alle* 14, v. Principe Tommaso 33, *recap.* farm. Martini, Garzino.
Graziadei Bonaventura, ✻, comm 🏛, *consulti dalle* 13 *alle* 15, v. Sacchi 22, *recapito* farmacie Boniscontro, Barberis.
Gros Gius., *consulti dalle* 12 *alle* 14, via Quattro Marzo 1, p. 1, *recap.* farmacia G. B. Schiapparelli.
Grosso Gabriele, p. Em. Filiberto 24.
Gruner Ettore, *consulti alle ore* 13, v. San Tommaso 24, *recapito* farm. Gruner.
Guerra Zeffirino, *cons. dalle* 14,30 *alle* 16, v. Andrea Doria 9, *recapito* farmacie Torta, Bernocco.
Gurgo Franc., *cons. dalle* 13,30 *alle* 15, via Fabro 1, *recapito* farmacie Prato, Bosio, Muratore.
Hahn Raoul, *cons. dalle* 15 *alle* 18, *spec. malattie naso, orecchio e gola*, v. Cernaia 11, *abit.* v. Stampatori 25, *recap.* farmacie Boniscontro, Porinelli.
Heer Arminio, v. Roma 20.
Herlitzka Livio, *ostetricia e ginecologia, consulti dalle* 13 *alle* 15, v. Sacchi 28, *recap.* farmacia Boggio.
Imoda Enr., *idroter. Kneipp*, v. Orbassano 19, *abitaz.* v. Lagrange 20.
Isnardi Ludovico, 🏛, *cons. alle ore* 14,30, v. Basilica 3, *recap.* farm. Allisiardi.
Jorio Ettore, *medico-direttore Stabil. Idroterapico* La Provvidenza (Colliex), *consulti dalle* 8 *alle* 12 *e dalle* 16 *alle* 19, *Telefono* 32, v. Venti Settembre 5.
Lantelme Luigi, v. Po 30.
Lanteri Bernardino 🏛, p. Saluzzo 4, p. 2, *recap.* farm. Gozzi e Roasenda.
Lanza Fortun., 🏛, *cons. dalle* 15 *alle* 16, v. S. Dalmazzo 17, p. 3, *recapito* farmacia Muratore.
Lattes Nino, 🏛, *cons. dalle ore* 13 *alle* 15, v. Principe Amedeo 12, p. 2, *recapito* farm. Garzino, Verga.
Lattes S., *cons. dalle* 13 *alle* 15, v. Principe Tommaso 31.
Laura Federico, v. Silvio Pellico 24.
Lava prof. Gio, *spec. malattie polmonari e cardiache*, *cons. dalle* 11 *alle* 13, v. San Secondo 26, *recap.* farm. Cooper. n. 1.
Lazzaro Filippo, *ostetrico, spec. malattie delle donne e del cuore*, *cons. dalle* 15 *alle* 16, *tutti i giorni eccetto il lunedì*, v. Bonafous 9, *recap.* farm. Dusio.
Lessona Filippo, 🏛, *ostetrico, cons. per malattie speciali delle donne nei giorni non festivi dalle* 15 *alle* 17, v. Accademia Albert. 29, *rec.* farm. Centrale e Rovera.
Liveriero cav. Armando, v. Ottav. Revel 15.
Lizzini Carlo Savonarola, *malattie interne, cons. dalle* 13 *alle* 15, v. Colli 3, p. 2°, *recap.* farm. Taricco e Montanaro.
Lombard Carlo, *riceve dalle* 13 *alle* 15, c. Vinzaglio 11, p. 3.
Lombardi Gius. Lor., *cons. dalle* 14 *alle* 15,30, v. Consolata 8, *recap.* farm. Nicola.
Lombroso prof. Cesare, ulliz. 🏛, *consulti alle* 10, v. Legnano 26.
Losana Ottavio, *consulti dalle* 13 *alle* 15, *spec. per cure elettriche*, v. S. Dalmazzo 7, *recap.* farm. Prato.
Lovera Fed., *cons. dalle* 13 *alle* 15, via S. Domenico 40, *recapito* farm. Ravazza.
Lucio Carlo, *consulti alle* 8 *e* 16, p. Vittorio Eman. I, 14, *recap.* farm. Dusio.
Maccone Luigi, *cons. dalle* 13 *alle* 14,30 *tutti i giorni*, v. Garibaldi 38, *recap.* farm. Bernocco.
Magnetti cav. Filib., Bertoulla (fraz. Barca).
Maina Luigi, *consulti dalle* 13 *alle* 14, Borgata Sassi 153.
Malvisi cav. Adolfo, *ginecologo, consulti dalle* 14 *alle* 16, v. S. Anselmo 8, *recap.* farm. Bernocco.
Mancini Vitt., *cons. dalle* 12,30 *alle* 14,30, v. S. Teresa 1, p. 2, *recap.* farm. Gruner.
Manuelli cav. Andrea, Ospizio di Carità.
Marangoni Luigi, p. Carignano 6.
Marino Oreste, *cons. dalle* 14 *alle* 15, via Torquato Tasso 5, *recap.* farm. Bonelli.
Marone Edoardo, *consulti dalle* 13 *alle* 15, v. Arcivescovado 1 *bis*, *recap.* farm. Muratore, Porinelli.
Marro prof. Ant., comm. 🏛, *cons. dalle* 16 *alle* 18, *malat. mentali e nervose*, v. Cernaia 40.
Martina Vincenzo, *consulti dalle* 14 *alle* 15, v. Montebello 21.
Martini cav. Luigi, *spec. per le malattie della bocca*, v. Barbaroux 2.
Martini Enrico, v. Venti Settembre 56.
Martini Vinc., v. Montebello 21, *recapito* farm. Ariotti.
Martinotti Carlo, *consulti dalle* 14 *alle* 15, v. Orfane 25, *recap.* farm. Tacconi.
Massa Gius., *consulti dalle* 14 *alle* 15, p. Statuto 9, p. 2, *recap.* farm. Paglieri e Almasio, Taricco, Sommeiller, Belmonte.
Matossi Arturo, c. Oporto 26.
Mazza Carlo, v. Esposizione 35.
Melchioni Franc., p. B. V. degli Angeli 2.
Menicoff Aroldo, *cons. dalle* 11 *alle* 12 *e dalle* 17,30 *alle* 18,30, v. Venti Sett. 5, *recap.* farm. Coop. n. 1.

Mensi Enrico, *spec. malattie dei bambini, consulti dalle* 15 *alle* 16, c. Re Umberto 6, *recapito* farm. Muratore.

Mercandino Franc., *consulti dalle* 13,40 *alle* 14,30 c. Siccardi 7, p. 1, *recapito* farm. Bosio, Rognone.

Meynier Emilio, *spec. malattie dei bambini, cons. dalle* 13,30 *alle* 15, v. Amedeo Avogadro 20, p. terr., *recap.* farm. Taricco.

Micellone Edoar., *consulti dalle* 12 *alle* 14, v. Gioberti 21, *recap.* farm. Boggio P., Viale F.

Michela Luigi Zaverio, *consulti dalle* 13 *alle* 14, v. S Chiara 33.

Miglioretti Michele, ⊜, *cons. dalle* 13 *alle* 15, c. S. Maurizio 81, *recap.* farm. Prato.

Milone Albano, *cons. dalle* 13 *alle* 15, p. Em. Filib. 18, *recap.* farm. Coop. n. 2, Ariotti.

Mo cav. Gerolamo, *cons. dalle* 13 *alle* 15, c. Vitt. Em. II, 76, p. 1.

Mogliassi Gius. ✻, v. Orfane 19, p 1.

Molinari Vitt., v. Giannone 5, *cons. dalle* 13 *alle* 14,30, *recapito* farm. Tacconis, Gruner e Bosio.

Molineri Giacinto, *spec. malatt. del sangue* v. Mazzini 29.

Montalcini Aless., *spec. mal. degli occhi, cons. dalle* 13,30 *alle* 15,30, v. Acc. Alb. 42.

Montaldo comm. Gius., c. Vitt. Em. II, 82.

Montel Lelio, *atmoclinica per cura radicale della tosse, consulti dalle* 15 *alle* 17, p Statuto 17.

Monti cav. Gius., *spec. ginnastica medica e massaggio*, v. Princ. d'Acaja 16.

Morbelli Seraf., *cons. dalle* 7 *alle* 8 *e dalle* 16 *alle* 18, v. Nizza 90, *recap.* farm Lovisolo.

Moretto Pietro, v. Ettore Sonnaz 14.

Moriondo Mansueto, v. Mazzini 27.

Morra cav. Emilio, *consulti dalle* 14 *alle* 15 *tutti i giorni eselusi i festivi*, v. Sebastiano Valfrè 14, *recap.* farm. Montanaro, Gruner, Boniscontro.

Moschetti Teodoro, v. Zecca 31.

Mossa cav. Giovanni, v. Sacchi 18.

Mosso comm. prof. Ang., senat., v. Madama Cristina 34.

Mosso Camillo, *consulti dalle* 13 *alle* 15. v. Duchessa Jolanda 7, *recap.* farmacie Garbini, Belmonte.

Motta Mario, prof. ⊜, *consulti dalle* 14 *alle* 15, *pediatria*, v Madama Cristina 33.

Mottura Gius., *cons. dalle* 14 *alle* 15, c. Re Umberto 38.

Muggia Alberto, *spec. malattie dei bambini, consulti tutti i giorni alle ore* 13,30, v. Mad. Cristina 6.

Muggia Roberto, *spec. in ostetricia e malattie delle donne, cons. dalle* 14 *alle* 16, v. Saluzzo 42 *bis*, *recap.* farm. Viglino, Gozzi, della R. Univ., S. Salvario.

Muggio Riccardo, *cons. dalle* 13 *alle* 14, v. Juvara 1, *recap.* farm. Bodo, Gazzone.

Muriald Gius. Fil., *cons. dalle* 14 *alle* 16, via Barbaroux 31, *recap.* farm. Bosio, Ariotti.

Muriana Luigi, ⊜, *cons. dalle* 13 *alle* 1[illegible] v. Alfieri 11, *recap.* farm. Gazzone.

Mussatti Carlo Ett., *spec. mal. della bo[illegible] e dei denti, consulti tutti i giorni dalle[illegible] alle* 12 *e dalle* 14 *alle* 18 *giorni feriali* v. Viotti 2.

Mussi Federico, *cons. dalle* 13 *alle* 1[illegible] str. di Francia 219 (Tesoriera).

Musso Enrico, *studio di fisicoterapia*, v[illegible] Rossini 12.

Muzio G. B., Ospedale S. Giovanni, *rec[illegible] pito* farm. Gruner.

Napione Ettore, *spec. malattie dei polmon cuore, organi digerenti, anemie, nevro[illegible] cons. dalle* 12,30 *alle* 15, v. Rossini 1[illegible] p. 1, *recap.* farm. Prato.

Nascimbene Mario, *cons. dalle* 13 *alle* 1[illegible] p. Vitt. Em. I, 22, *recap.* farm. Prato

Negri prof. Alberto, ⊜, p. Vitt. Em. I, 2[illegible]

Negri Silvio, v. S Francesco da Paola 9[illegible]

Negro prof. Camillo, ⊜, *cons. nei giorn feriali, eccetto i venerdì, dalle ore* 1[illegible] *alle* 15,30, v. S Anselmo 6.

Nicolis Alberto, *specialista per malatt della gola*, v. Madama Cristina 11, p. 1.

Noceti Edoardo, v. Po 21.

Norlenghi Aroldo, *consulti dalle* 12 *alle* 14, v. dei Mille 52.

Nota Annib., ✻, ⊜, *spec. chirurgia infantile, cons. dalle* 13 *alle* 15, c. Valentino 2 p. 1, *recap.* farm. Taricco.

Oliaro Guglielmo, v. Mazzini 33.

Oliva cav. Valentino, c. Vitt. Em. II, 100.

Olivetti Bonaiuto, *specialista malatti[illegible] stomaco e intestino, consulti dalle* 1[illegible] *alle* 17, v. Massena 4.

Olivetti Graziadio, v. Carlo Alberto 33.

Onetti Vinc., *cons. dalle* 13 *alle* 14, vi[illegible] Orto Botan. 7, p. 1, *recap.* farm. Bargis.

Orrigo dott. prof. Gio., *spec. per mal. degl occhi, orecchi, gola e naso, cons. tutti i giorni feriali dalle* 15 *alle* 17, v. Maria Vittoria 27, *recap.* farm. R. Universita.

Ostano Pietro, *cons. dalle* 12 *alle* 14, via Goito 17, *recap.* farmacia Boniscontro e Bargis S.

Ostorero Mario, *specialista malattie dell pelle e celtiche, consulti dalle* 13,30 *alle* 8, v. Maria Vitt. 46, *recap.* farm. Dusio, Barberis.

Ottonello Costanzo, *cons. dalle* 12 *alle* 14, v. Ospedale 4, *recap.* farm. Bellia, Masino, Giordano.

Ovazza Vitt., *spec. malattie dei bambini, cons. dalle* 12 *alle* 14,30, v. Mazzini 27.

Pacciarini Alfonso, *consulti dalle* 15 *alle* 17, v. Mazzini 46, *recap.* farm. Bellia.

Pagliani prof. comm. Luigi, v. Bidone 37.

Palazzo Camillo, *spec. malattie della bocca e denti, consulti dalle* 13 *alle* 15, via Venti Sett. 17, *recap.* farm. Foglino.

Pallieri Damaso, *cons. dalle* 13 *alle* 14, v. Priocca 4 *bis*, *recap.* farm. Calliano.

Pangella Carlo, v. Bellavista 12.

Parato Vittorino, *cons. dalle* 15 *alle* 16, c. Re Umberto 17, *recap.* farm. Garino, Gruner.

Pasino Gio., v. Mazzini 40.

Pasquali cav. Vitt., *cons. dalle* 12 *alle* 14, v. dei Mille 48, *recap.* farm. Delbecchi, Viale F.

Pasquini Alessandro, *cons. dalle* 12 *alle* 14, v. dei Mille 23, *recap.* farm. Bernocco, Coop. Piemontese, Rovera.

Passerini Gildo, *cons. per mal. veneree, d'utero e delle vie urin., dalle* 16 *alle* 18, v. Carlo Alberto 19, *recap.* farm. Borelli.

Pasta Carlo, *spec. malattie veneree e sifilitiche, consulti dalle* 13 *alle* 14, *e dalle* 18 *alle* 19, via dei Mille 32, *recap.* farm. Coop. Piem., Bellia, Rovera, Bernocco.

Pastore Ang., ⊜, *cons. dalle* 13 *alle* 15, via Mercanti 2, *recap.* farm. Ariotti.

Pastore Pietro, v. S. Dalmazzo 16, *recap.* farm. Ariotti.

Pateri Gius., *cons. dalle* 12 *alle* 14, c. Vitt. Em. II, 44, *rec.* farm. Foglino, Garino.

Pautassi Gius., *cons. dalle* 13 *alle* 14, via S. Franc. da Paola 31, *recap.* farmacia Rovera e Bernocco.

Pazzini Alessandro, v. Mazzini 42.

Pecchio Gio., *ostetr., riceve dalle* 13 *alle* 14, v. Venti Sett. 56, *recap.* farm. Avviena, Torta, Mauriziana.

Pellizzi prof. Gio. Batt., *specialista malattie nervose, consulti dalle* 12 *alle* 14, v. S. Donato 7, p. 2°.

Peracino Annibale, *cons. dalle* 13 *alle* 14,30, v. Genova 15, *recap.* farm. Avviena.

Peretti Gaud., *cons. dalle* 14 *alle* 15. p. Statuto 4, *recap.* farm. Viale C., Paglieri G.

Peroni cav. prof. Giacomo, *spec. per mal. della pelle e veneree, riceve dalle* 9 *alle* 11,30 *nei giorni feriali*, v. Lungo Po 6, p. 1°.

Perosino Giacinto, *cons. dalle* 13 *alle* 14, v. Massena 20, *recap.* farm. del Leone e Viale.

Perosino Gio., *consulti dalle* 13 *alle* 14 ½, c. Re Umberto 33, p. 1, *recap.* farmacie S. Secondo, Viale F.

Perrero Emilio, ⊜, *cons. dalle* 13 *alle* 15, v. S. Secondo 11, *rec.* farm. del Leone.

Perrier Aless., *consulti dalle* 13 *alle* 15, v. Milano 3, *recapito* farmacie Bonelli, Leone, Tacconis,

Pescarolo Bellom, ✻, comm. ⊜, *consulti dalle* 14 *alle* 16, p. Vitt. Em. I, 12, *recapito* farmacia Rognone.

Peynetti Pier Luigi, *cons. dalle* 13 *alle* 15, v. Allioni 7.

Piasco cav. Candido, v. S. Secondo 82.

G. PICCARDI Corso Duca di Genova, 3, p. 2°
Specialista MALATTIE della PELLE e CELTICHE
Istituto di Fototerapia.
Consulti dalle **8** alle **11** e dalle **14** alle **15**

Pinali Rodolfo, *gabinetto kinesiterapico, massaggio scientifico, cura speciale della sciatica, ecc., cons. dalle* 14,30 *alle* 17, v. dei Mille 26.

Pinaroli Guido, *spec. malattie naso-gola-orecchio, cons. dalle* 14 *alle* 17, v. Orto Botanico 14, *recap.* farmacie Bargis S., Garzino, Ugo, Francia.

Pinna-Pintor Art., *ginecologico, cons. dalle* 15 *alle* 16, v. Po 8, p. 2, *nella Clinica* (c. Regina Margherita 6), *dalle* 10,30 *alle* 11,30.

Piovano cav. Adolfo, *cons. dalle* 13 *alle* 14, v. S. Massimo 53, *recap.* farm. Bernocco.

Pipino Francesco, v. Venti Settembre 54.

Ponteri Astolfo, *cons. dalle* 14 *alle* 15, v. Maria Vittoria 23, *recap.* farmacie Calliano, Operti.

Porta cav. Carlo, *consulti dalle* 13 *alle* 14. c. Cairoli 6, *recap.* farmacia Rovera.

Portalupi, v. Rossini 12.

Pozzi Alfredo, p. Cavour 4.

Prati Livio, c. S. Martino 2.

Precerutti C. G., *consulti malattie orecchie, ed occhi dalle* 9,30 *alle* 11 *e dalle* 14 *alle* 17, v. S. Chiara 20.

Prelli Carlo ⊜, *spec. per malattie d'utero*, v. Brofferio 3.

Quarelli Tito, *consulti dalle* 14 *alle* 16, v. Nizza 5, p. 1, *recap.* farm. Mastrella, Martini, Mercandino C.

Rabajoli Gius., v. Mazzini 50, *recapito* farm. Rovere, Piccinini.

Rabajoli Vittorio, *cons. dalle* 13 *alle* 14,30. via San Anselmo 4, *recapito* farmacia Omiopatica.

Racca Filippo, *spec. malattie dei bambini, consulti dalle* 13 *alle* 14,30, v. S. Secondo 4, *recap.* farmacia Boniscontro.

Ramognini Pietro, *cons. alle* 14, v. della Rocca 17.

CLINICA GINECOLOGICA diretta dal Dott. PINNA-PINTOR
6 - Corso Regina Margherita - 6
Consulti ed accettazione delle ammalate dalle 10 ½ alle 11 ½
Diarie di 1ª, 2ª, 3ª Classe - Ambulatorio gratuito per le povere
Telefono: Studio Direttore **1713** — Clinica **1714**

Ramondo Enrico, *cons. dalle* 13 *alle* 14, c. Vitt. Em II, oltre Po 2, *recap* farmacie Mastrella, Barazzetti.

Rattone Cesare, cav. ✻, comm. 🚗, *cons. dalle* 12 *alle* 14, v. Berthollet 38, *recap.* farmacie Taricco e Foglino.

Rebaudengo Felice, *cons. dalle* 14 *alle* 16, via Po 24, *recapito* farmacie Prato, Bonelli

Regoliosi Emilio, *ostetrico, consulti dalle* 13 *alle* 15, v. Massena 4, *recap.* farm. Tempo, Taricco, Viale, Gruner.

Restaldi Eug., 🚗, *consulti dalle* 13 *alle* 15, v. Nizza 91, *recap.* farm. Bargis, Miino, Albertini, Wauthier, Geri.

Restaldi Vinc. Vitt., v. Nizza 91.

Reymond prof. Carlo, ✻, comm. 🚗, *oculista, consulti dalle* 13 *alle* 15, via Barbaroux 43.

Riondo Vitt., *cons. dalle* 13 *alle* 14, v. Montebello 17, *recap.* farm. Porinelli.

Robaldo Alessandro, v. Po 37.

Robutti Achille, *consulti dalle* 13 *alle* 15, c. Re Umberto 36, *recap.* farm. Benedicenti, Mastrella.

Rodano Paolo Adolfo 🚗, *consulti dalle* 12 *alle* 14, v. Carlo Alb. 32, *recap.* farm. Avviena, Gruner.

Roddolo Gius., 🚗, *cons. dalle* 12 *alle* 14, c. Vitt. Emanuele II, 71, *recapito* farmacie Masino, Avviena.

Rodina Gaspare, 🚗, *consulti dalle* 13 *alle* 15, p. S. Martino 5, *recapito* farm. Gazzone, Viale.

Roggero Gio., via Rosine 8, *recap.* farm Delbecchi

Roggero Ugo, *consulti dalle* 13 *alle* 14, v. S. Chiara 10, *recapito* farmacie Viale C, Bonelli.

Roggieri Oscar, *oculista, consulti dalle* 14 *alle* 17, v. Amedeo Avogadro 16, piano terreno, *recap.* farm. Boggio P.

Rolla Vitt., *dalle* 13 *alle* 15, v. Cibrario 45, *recap.* farm. Gazzone, Vaccarino.

Rondelli Alippio, *cons. dalle* 12 *alle* 14, c. Vitt. Em. II, 6, *recap.* farm. Porinelli.

Ronga Gio., v. Giusti 2.

Rossetti Giacomo, 🚗, *cons. dalle* 12 *alle* 13, v. Finanze 7, *recap.* farmacie Borelli e R. Università.

Rossi Ernesto, c. Vitt. Em. II, 44.

Rossi Gius. 🚗, v. Arsenale 14, p. 2.

Rossi Vincenzo, 🚗, *consulti dalle* 12 *alle* 15, v. Maria Vittoria 6, *recap.* farm. Prato.

Rossi-Canuto Adelina, *spec. malattie bambini, cons. dalle* 13 *alle* 14, v. Baretti 18.

Rostagno Callisto, v. S. Chiara 60.

Rotta cav. Gius., v. Cernaia 18, *ufficio* v. Pietro Micca 9

Rovere Lor., v. S. Quintino 18.

Rubin-Barazza Carlo, *cons. tutti i giorni dalle* 13,30 *alle* 14,30, v. Assarotti 8.

Ruspa dott. G, *spec. malattie della bocca*, assist. al Policlinico Gener., v. Goito 1.

Sacco Paolo, Mad. del Pilone 208, casa Andero.

Sacerdote Anselmo, v. Assarotti 15.

Sacerdote Enrico, *consulti dalle* 13 *alle* 15, c. Casale 64

Sacerdotti Cesare, c. Valentino 38.

Saglietto Giacomo, *cons. dalle* 12 *alle* 14, v. S. Massimo 31, *recap.* farm. Bernocco, Rovera, Barberis.

Sala Gius., *cons. dalle* 12 *alle* 14, corso Vitt. Eman. II, 88, *recap.* farmacie Caramagna, Del Tetto.

Salsotto Giovenale, uff. 🚗, *med. del Sifilicomio, cons. dalle* 13 *alle* 15, c. Vittorio Emanuele II, 32.

Salvi cav. Adolfo, *cons. dalle* 13 *alle* 14, v. Passalacqua 4.

Sansoni Luigi, *spec. malattie di stomaco e intest., cons. alle ore* 15, p. Vitt. Em. I, 13, *recap.* farm. Porinelli.

Santanera Venanzio, 🚗, c. S. Maurizio 81.

Sarti Guido, *cons. dalle* 12 *alle* 15, corso Casale 102.

Sartirana Teresio, *spec. malattie chirurg. e delle vie genito-urinarie e del retto, cons. tutti i giorni feriali dalle* 14 *alle* 15,30, via Princ. Tommaso 3, *recap.* farm. Rognone.

Sartorio Stefano, *dirett. Istituto Fisicoterapico*, v. Sacchi 22-24.

Savio Giuseppe, v. Po 14.

Scaravelli Gio., *consulti dalle* 13 *alle* 14, p. Statuto 6, *recap.* farm. Giordano.

SCARPA GUIDO L., specialista per le Malattie dei **Polmoni e del Cuore.**
Direttore-Proprietario dell'Istituto AERO-ELETTROTERAPICO di Torino, Via della Zecca, 37. Direttore della Sezione Malattie di Petto nel Policlinico Generale
Consultazioni tutti i giorni dalle ore **15** alle **17**; per gli operai e loro famiglie Domenica e Giovedì dalle ore **17** alle **19** a tariffa ridotta

Scrivano Mario, v. S. Anselmo 8.

Secondi Francesco, v. Consolata 12.

Secondi dott. prof. Gio., 🚗, docente di oculistica, *riceve dalle* 14 *alle* 16, via Venti Sett. 3, *recap.* farmac. Bonelli.

Segre dott. Leone, v. Ormea 76.

Segre Marco, *spec. mal. orecchio, naso e gola. cons. lunedì, mercol., venerdì, dalle* 13 *alle* 14,30, v. Riberi 2, p. 2.

Sella Ettore, *consulti dalle* 13 *alle* 14, c. Valentino 11, *recap* farmacia Martini.

Serafini Gius., v. Montevecchio 4

Serono cav. Cesare, p. Vitt. Em. I, 12.

Serra Aug., 🚗, *cons. dalle* 12 *alle* 14, via Principe Tommaso 26, *recap.* farmacie Muratore, Foglino, Masino.

Seymandi dott. Agostino, 🚗, *cons. dalle* 14 *alle* 15, v. Amedeo Avogadro 24, *Dirett. Sezione apparato digerente al Policlinico.*

Severino Gius, *spec. malattie del sistema nervoso, cons. dalle* 14 *alle* 17, v. S Franc. da Paola 43, p. 2°.

Sibaldi dott. Mario, *cons. dalle* 12 *alle* 14, v. Madama Cristina 9.

Siebaldi Ett., v. Brunetta 5 (borg. Cenisia).

Silva cav. Bernardino, *consulti dalle* 13,30 *alle* 15, v. Assarotti 7.

Sinopoli Franc., *spec. malattie veneree, sifilitiche e della pelle, consulti dalle* 8 *alle* 10 *dalle* 13 *alle* 15, c. Oporto 44.

Sola Ern., *consulti dalle* 13 *alle* 14, corso S. Martino 8, *recap.* farmacie Muratore, Montanaro.

Spalla Ang., *cons. dalle* 13 *alle* 15, piazza Statuto 4, *recapito* farm. Viglino, Paglieri e Almasio.

Sperino Gius., 🚗, v. Valperga Caluso 15.

Sprecher Florio, *special. malattie veneree e della pelle*, c. Vitt. Em. II, 19.

Tempia Carlo, v. Galliari 31.

Testera Edoardo, *consulti dalle* 13 *alle* 15, c. Casale 46.

Tirelli Vitige, *special. malattie nervose e mentali, cons. dalle* 12 *alle* 14, v. delle Scuole 10, *recap.* farm. Bosio e Tacconis, v. Garibaldi.

Tirozzo Camillo, v. Venti Sett. 41, *recap.* farm. Grüner.

Tonelli Ces, *cons. dalle* 13 *alle* 14, *recap.* farm. Bonelli, Gruner.

Torrero Delfino, *consulti dalle* 14 *alle* 15, v. Gaudenzio Ferrari 4, *recap.* farmacie Giordano, Dusio.

Torretta E., v. Villa della Regina 20.

Torretta Piero, v. Ospedale 9.

Toscani E., *spec. malattie della pelle e celtiche, cons. dalle* 13 *alle* 16, v. Galliari 14.

Toselli cav. Enrico, direttore della Villa Cristina, *malattie nervose*, p. Statuto 18.

Toso Gius., *cons. alle* 15, v. Massena 28.

Treves Marco, *consulti dalle* 12 *alle* 14, v. Saluzzo 9.

Treves-Consolo E., *cons. dalle* 13 *alle* 15, via Mercanti 17, *rec.* farm. Torta, Ravazza.

Troya Ant., v. Pisa 43.

Turbil Clemente, v. Gazometro 14, *rec.* farm. C. Viale.

Turina Carlo, cav. uff. ✻, *consulti dalle* 15 *alle* 17, via Ponte Mosca 10, *recapito* farmacia Bonelli.

Turina Vitt., *cons. dalle* 13 *alle* 15, v. Principe Tommaso 15, *rec.* farm. Garzino e Geri.

Vaccino Gius., *specialista per malattie dei bambini riceve dalle* 13 *alle* 14,30 *esclusi i festivi*, v. Goito 8, p. 2, *recap.* farmacie Mastrella, Garino, Baravalle, Mijno.

Valdagni Vincenzo, p. Cavour 14.

Vallauri Mario, via Gioberti 40, *recap.* farm. del Leone.

Valle Carlo Alberto, uffiz. 🚗, *consulti dalle* 14 *alle* 15, v. Urbano Rattazzi 3, *recap.* farm. Bernocco.

Valobra Nino, *cons. dalle* 14 *alle* 15, via S. Massimo 36. *recap.* Osp. Mauriziano.

Vandoni cav. Pietro, c. Palestro 10, *recap.* farmacia Tempo.

Varaglia Seraf., *cons. dalle* 12 *alle* 15, corso Siccardi 7, *recap.* farm. Ariotti, Muratore.

Velasco Matteo, v. Vanchiglia 21.

Verani Luigi, v. Alfieri 7 *bis*, *recap.* farm Foglino.

Vergnano Casimiro, 🚗, v. Pietro Micca 20, *consulti privati dalle* 13,30 *alle* 14,30, *recap.* farm. Gruner, Bosio.

Verrando Ett., v. Carlo Alberto 17, p. 1.

Verrone cav. Ulderico, *cons. malattie infantili dalle* 14 *alle* 15, v. Acc. Albertina 21, *recapito* farmacie Bernocco, Garino.

Viale Franc., v. Venti Sett. 30, *recapito* farmacie Bargis, Ravazza.

Viancini Gius., 🚗, *cons. dalle* 13 *alle* 14, v. Saluzzo 5, *recap.* farm. Mastrella.

Vicarelli prof. Gius., 🚗, p. Cavour 14.

Viglezio Ant. Gio. ✻, *cons. dalle* 13 *alle* 15, v. Rossini 12, *recap.* farm. Dusio.

Vigliani Gio. Ant., *cons. dalle* 16 *alle* 18, c. Valentino 13, *recapito* farm. Damiano, Bargis, Vauthier.

Vigliani Luigi, *cons. dalle* 13 *alle* 14, via S. Quintino 34, *recapito* farm. Montanaro e Torre.

Vignolo-Lutati cav. Celest., *cons. dalle* 15 *alle* 16, via S. Dalmazzo 17, *recapito* farm. Gazzone, Bonelli, Muratore.

Vignolo-Lutati Giacinto, v. Passalacqua 4.

Villa Adolfo, *consulti dalle* 13 *alle* 15. p. Bodoni 5, *recapito* farm. S. Secondo e R. Università.

Vinaj cav. Scipione, *cons. dalle* 14 *alle* 15, c. Vitt. Em. II, 105, *recap.* farm. Taricco.

Virando Paolo, v. Cavour 7*bis*.

Vita-Levi Daniele, *consulti dalle* 13 *alle* 14, v. Cavour 4, *recap.* farm. Chiaffrino, Tacconis, Foglino, Coop. Piemontese.

Vitali cav. Antonio, Pilonetto, stradale di Moncalieri 246.

Voena Francesco, *istit. fisico terapico*, via Assarotti 11, *recap.* farm. Lecchi.

Zanardi Ugo, v. S. Secondo 31.

Zumaglini Antonio, *massoterapia, consulti dalle* 14,30 *alle* 16, c. Oporto 12, p. 1.

Medichesse.

Giulietti Cecilia, v. S. Agostino 6.

Medici-Chirurghi omeopatici.

Bonino cav. Gius., v. Venti Settembre 50; *telefono* 701

Bonino Pier Ant., *presso la farmacia omeopatica Schiapparelli*, v. Venti Sett. 50.

Moschetti Teodoro, v. Zecca 31.

Rabajoli Vitt., *consulti dalle* 13 *alle* 14,30, v. S. Anselmo 4; *telef.* 325.

Oculisti.

Bajardi dott. prof. Pietro, *cons. dalle* 13 *alle* 15, v. S. Franc da Paola 21.
Beccaria Francesco, *cons. dalle* 12 *alle* 16, v. S. Secondo 23.
Camera Edoar., *cons. dalle* 13,30 *alle* 14,30, v. Porta Palatina 1.
Carbone Agost., senior, *consulti dalle ore* 14,30, *alle* 16, v. Bogino 27.
Fries G., v. Madama Cristina 8.
Gaudenzi Carlo, c. Vitt. Em. 65.
Neuschüler Massimiliano, Ignazio, ✉, *visite dalle* 9 *alle* 12 *e dalle* 14 *alle* 17, via Pietro Micca 6.
Orrigo prof. dott. Gio, *consulti dalle* 15 *alle* 17, ang. v. Maria Vitt. 27 e S. Francesco da Paola 12 *bis*.
Pes Orlando, c. Vitt. Em. II, 108.
Precerutti C. G., *cons. dalle* 9,30 *alle* 11 *e dalle* 14 *alle* 17, v. S. Chiara 20.
Reymond prof. Carlo, ✱, comm. ✉, v. Barbaroux 43.
Roggieri dott. Oscar, *cons. dalle* 14 *alle* 17, v. Amedeo Avogadro 16, p. terreno.
Secondi dott. prof. Gio., ✉, *riceve ogni giorno dalle ore* 14 *alle* 16, via Venti Settembre 3.

Chirurghi.

Mazeron J., v. Po 27, p. 1.
Rota cav. Pietro Gius., p. Carlo Felice 7.

Chirurghi Minori.

Cortevesio Pietro, v. Garibaldi 11 *bis*.
Ferrero Luigi, *flebotomo*, v. Giulio 6, p. 2.
Papa Gio., v. Roma 29 e v. Cavour 1.

Medici-Chirurghi-Dentisti

Badengo dott. Giacinto, v. Pietro Micca 18.
Baglione dott. Umberto, *direttore sezione* 10ª *Policlinico, studio* v. Genova 24, *abitaz.* v. Alfieri 10.
Bellia dott. Alfonso, v. Finanze 11.
Camusso dott. Alessio, ✱, comm. ✉, piazza Castello 18, p. 2.
Clerico dott. Edoardo, v. Barbaroux 1.
Febbraro dott. Aless., v. Maria Vittoria 1.
Fornaresio A. M., v. S. Tommaso 4.
Frizzoni dott. Mario, v. Venti Sett. 57.
Garelli dott. Carlo, v. Roma 15.
Marangoni dott. Luigi, p. Carignano 6, *abit.* v. Amedeo Avogadro 16.
Martini dott. cav. Luigi, v. Barbaroux 2.
Mussatti dott. C. E., v. Viotti 2.
Palazzo dott. Camillo, v. Venti Sett. 17.
Ruspa dott. Gio., v. Goito 1 e c. Vittorio Eman. II, 41.
Sosso dott. Ettore, v. Bertola 20.

Chirurghi-Dentisti

Aimo P., v. Lagrange 43.
Arizio Ang., ✉, v. Porta Palatina 5.
Arizio Luigi, v. Garibaldi 3, p. 1, *abitaz.* v. S. Franc. da Paola 6.
Barberis Carlo, v. Roma 33.
Benanzio G., v. Scuderie Reali 3.
Bettmann Alfonso, c. Oporto 13.
Camusso cav. Adolfo, v. Roma 3.
Casotti frat., v. Roma 25.
Cirio Gius., v. Milano 14.
Dilda Elia, c. Regina Margherita 140 *bis*.
Dolce Pietro, v. Bellezia 10, p 1.
Ercole D., v. Mercanti 3.
Ferrero Luigi, v. Giulio 6.
Marangoni Ignazio, v. Garibaldi 4.
Masino Angelo, v. Roma 37.
Mela Angelo, v. Po 35, p. 2.
Monetti Bianzini, v. Venti Sett. 58.
Musso cav. Michele, v. Carrozzai 1.
Negro Massimo, v. Madama Cristina 9.
Olivero Alessandro, c. Oporto 15.
Paolucci E., corso Vitt. Eman. II, 66 e p. Palazzo di Città 5
Pavarino Teodoro, v. S. Franc. Paola 1, p. 2.

PENNA Francesco
CHIRURGO DENTISTA
VIA ACCADEMIA ALBERTINA, 35, p. 2°.

Pezzoli Achille, *riceve tutti i giorni dalle ore* 8 *alle* 18, via Roma 9, piano 1.
Sobrero D. G., v. Venti Sett. 41.
Studio dentistico, chirurgia e meccanica, via Venti Sett. 58.
Trapasso Angelo, v. Pietro Micca 6.
Vergnano Carlo, v. S. Teresa 13.
Verrando Stef., v. Carlo Alberto 17.

Dentisti meccanici

Bianzino Moretti, *studio diretto* dal dottor Lorenzo Monetti, v. Venti Sett. 58.
Denoyè Jules, v. Po 28.
Dickson Dobbiè E., v. Princ. Amedeo 28.
Franchino P., *gabin. mecc.*, v. Garibaldi 18, *Frate del Monte*, Gazzola dott. Domenico gall. Geisser.
Giardino Gius., v. Fiochetto 1.
Martinetto, *dentista meccanico* v. Cernaia 18, p. 1.
Portigliotti Secondo, v. Po 50 e v. Principe Amedeo 49.
Rosso Gabriele, v. Garibaldi 39.

Articoli per dentisti.

Augero e Marangoni, v. Ospedale 13.
Bricca Gio., v. Saluzzo 25.

CARETTO & NANI
5 - Via dell'Ospedale - 5.
Articoli della Casa C. ASH e SONS - Londra

Stabilimenti di cura a pagamento.

Ambulatorio per le malattie delle donne, gratuito per le povere dalle 10,30 alle 11,30 annesso alla Clinica ginecologica. Diarie 1ª, 2ª e 3ª classe, c. Regina Margher. 6, *telef.* 17-13, *stud. dirett.* 17-14 Clinica.

Casa di cura per le malat. d'occhi, chirurgiche e cura spec. delle ernie. *Sanitari:* Secondi prof. cav. Gio. e dott. Beccaria Franc., *malattie degli occhi*. Giordano cav. dott. Gius. e dott. Abate-Daga Gio., *per le malattie chirurgiche*, v. Nizza 104.

Casa di cura speciale per malattie degli organi della digestione. *Dir:* Sansoni dott. prof. Luigi, p. Vitt. Em. I, 13-15.

CLINICA PRIVATA DI TORINO — Casa di cura speciale per le malattie nervose, consulenti prof. Negro e Vinaj e per le malattie della **Digestione** e del **Ricambio** consulente dott. Seymandi. Cure fisico-terapiche moderne, vasto giardino. Per schiarimenti dott. Vallauri, medico ordinario. Sono ammessi ammalati curati da medici esterni, via S. Donato 51, *telef.* 6-44.

GRANDE STABILIMENTO BALNEO-IDROTERAPICO E DI CURE FISICHE « LA PROVVIDENZA, » v. Venti Sett. 5 e 7, v. Volta e p. Palecapa: medico dirett. Jorio dott. E. V. *Annunzio speciale* 3ª pagina *appena aperta la Guida*.

Istituto aero-elettroterapico per la cura delle malattie dei polmoni e del cuore. *Direttore:* Scarpa dott. L. Guido, via della Zecca 37.

Istituto dermatologico. *Direttore:* Allgeyer prof. dott. Vittorio, v. Nizza 129.

ISTITUTO FISICOTERAPICO. Direttore Dott. STEFANO SARTORIO, v. Sacchi 24.

Istituto kinesiterapico per cure col massaggio e colla ginnastica medica. *Direttori:* Zumaglini dott. Andr. e Bravetta dott. Fausto; *consulti dalle ore* 14,30 *alle* 16, Oporto 12.

Istituto fisico-terapico. *Direttore:* Voena dott. Franc., v. Assarotti 11.

Istituto Oto-rino-laringologico. *Direttore:* Gradenigo prof. G., *coadiutori:* Gavello dott. G., Calamida dott. U., e Citelli dott. S., annessa casa di cura e ambulanza, c. Reg. Margherita 8.

Ospedale « Maria Vittoria ». Specialità per le malattie delle donne. - Quota giornaliera L. 10. - *Direttori:* Berruti dott. Giuseppe e Bergesio dott. Libero, v. Cibrario 72.

Stabilimento idroterapico per la cura Kneipp. *Direttore sanitario:* Imoda dott. Enrico; *Assist.:* Tirozzo dott. Camillo, *cons. dalle* 10 *alle* 12 *e dalle* 14 *alle* 16, v. Orbassano 5 *bis* (Crocetta).

Villa di salute « Cougnet » per malattie nervose e mentali in Moncalieri presso Torino. *Dirett. sanitario:* Cougnet cav. dottor Filippo.

Villa di salute per malattie nervose e mentali in Troffarello presso Torino. *Dirett. sanitario:* Accinelli dott. Francesco, *Amministratore:* Cordero Paolo Francesco.

Villa Cristina (casa di salute per malattie nervose e mentali) Lucento (Torino). *Direttore sanitario:* Toselli dott. cav uff. Enrico. *Direttore proprietario:* Grosso cav. Pietro, p. Em. Filiberto 24.

Villa di salute « Turina » per la cura delle malattie nervose e mentali in San Maurizio Canavese. *Direttore sanitario:* Amione dott. cav. Gius. *Vice-Direttore:* Mariani dottor Carlo.

Farmacie che stanno aperte tutta la notte.

Boniscontro dott. Luigi, c. Vitt. Eman. 66.

Farmacisti.

Abbona dott. Virgilio, *preparati speciali per veterinaria*, v. Nizza 27 angolo via Baretti, *abitaz.* v. S. Secondo 15.
Aichino Alb., v. dei Fiori 51.
Ajme Pietro, *farmacia dell'Osped. Maria Vittoria*, ang. vie S. Donato e Galvani.
Allisiardi Silvio, *Dirett. antica farmacia Ordine Mauriziano*, gall. Umberto I.
Anglesio Vinc., *farmacista di S. M.* (G. Morino succ.), v. Milano, p. Basilica.
Appendino B., *della R. Università*, v. Po 14.
Arcari e Ferreri, c. Valentino 2.
Arese Giovenale, Regio Parco.
Ariotti Ermenegildo, ang. v. Barbaroux e Venti Settembre 65.
Avviena Giov., *San Giuseppe*, angolo vie S. Teresa e Genova.
Barazzetti Gio. Ant., succ. Lanza, c. Vittorio Em. II, 4, oltre Po.

15 - VIA NIZZA - 15
BARGIS Stefano Successore GOGGIA
Prodotti per Veterinaria

Bargis Vitt., ang. v. Nizza e c. Dante.
Bellia Edoardo, v. Mazzini 15.
Belmonte Gius., v. Duchessa Jolanda 8.
Benedicenti e Bertinaria, *Farm. S. Secondo*, v. S. Secondo 9.

Bernocco G. B., ⊜, succ. Rossi e Cafassi, ang. vie Mazzini e Lagrange.
Bertinaria Felice, *Dirett. della farmacia Ospedale Umberto I*, stradale di Stupinigi.
Bertone già Cordoni, *farmacia Subalpina*, barr. Casale 71.
Bestente V., già Operti p. Carignano 2.
Bettonagli G., *far. della Crocetta*, v. Piazzi 6.
Boggio Paolo, c. Vitt. Em. II, 84.
Boggio cav. dott. Pietro, v. Berthollet 14.
Bonavia e dott. Mione, p. Vitt. Em. I, 10.
Bonelli cav. Luigi, *farm. Normale*, v. Orfane 25. Vedi *Annunzi speciali*, pag. 18.
Boniscontro dott. Luigi, succ. Mercandino, c. Vitt. Em. II, 66.
Borelli e Piccinini, ang. v. della Rocca e dei Mille.
Bosio Tullio, già Mercandino, v. Garibaldi 24.
Burzio Eman., p. Gran Madre di Dio 3.
Cordoni Pietro, v. Madama Cristina 84.
De-Gaudenzi dott., v. Reggio 1.
Delaude G. già Fontana, c. Vitt. Em. 76.
Delbecchi, ang. v. Rosine e Maria Vittoria.
Deltetto cav. Dom., *farmacia dell'Aurora*, v. Ponte Mosca 27 *bis*.
Dotta N., succ. Gallo, ang. v. Milano e Quattro Marzo.
Dusio Ulisse, già Luciano, v. Po 42.
Dutto Michele, c. Vercelli 31
Farmacia Alleanza Cooperativa Torinese, N. 1, v. Venti Sett. 5; *labor. chimico farmaceutico*, viale Stupinigi 9.
Farmacia Alleanza Cooperativa Torinese, N. 2, p. Em. Filib. 24; *labor. chimico farmaceutico*, viale Stupinigi 9.
Farmacia Chimica barr. Nizza, v. Nizza 98.
Farmacia Cooperat. Piemontese della Madonna degli Angeli, v. Carlo Alberto 23.
Farmacia della Madonna di Campagna, oltre la barriera di Lanzo.
Farmacia del Salvatore, borgata R. Parco.
Farmacia S. Luca, v. Roma 13, angolo v. Andrea Doria.
Farmacia Sommeiller, p. Statuto 4.
Ferrero Giacomo, v. Cottolengo 56, angolo c. Principe Oddone.
Fiora Paolo, c. Reg. Margherita 194.
Foglino dott. Enrico, v. Roma 27.
Francia P., v. Nizza 65
Galleri già Barberis, strada di Francia 196.
Gallo Amato, v. Genova 1.
Gandini G., succ. Verga, v. S. Franc. da Paola 10 ang. v. Princ. Amedeo.
Garbini dott. Gio, barr. S. Paolo 3.
Garino Guglielmo succ. Calliano Carlo, c. S. Maurizio 39.
Garzino Giuseppe, v. Madama Cristina 14 e str. di Lanzo 200.
Gay, già Scrimadore, Mad. del Pilone 208.
Gazzone, già Ferrero Franc., v. Cernaia 14.
Gelmi Erminio, *direttore delle farmacie Alleanza Coop. Torinese*, v. Venti Sett. 5.
Ghiglia Gio. Batt., v. Vanchiglia 25.
Giachero Vinc., c. Reg. Margherita 110.
Gianotti Belisario (Ditta Taricco), angolo v. Roma e p. S. Carlo.
Giordano Bernardino, v. Roma 17.
Gruner, ang. vie S. Tommaso e Bertola *Internazion.*, Foglino dott. Enr., v. Roma 27.
Istituto dosimetrico italiano per la preparazione dei granuli medicinali, corso S. Maurizio 67 (*farmacia Porinelli*).
Lecchi Mario e C., v. Cernaia 26.
Maccone Giuseppe, succ. Bestente Segre, *dispens. Coop. Ferroviario*, v. Sacchi 4
Martini Giacinto, ⊜, angolo vie Orto Botanico e Madama Cristina.
Martini Vinc., v. S. Giulia 20.
Masino Chiaffredo, *farm. Valdocco*, corso Regina Margherita 180.
Masino dott. Felice, *farmac. delle LL. MM e dei RR. Principi*, v. Maria Vittoria 3.
Mastrella, già Bertinaria, ang. c. Vittorio Em II e v. Saluzzo 1.
Mijno Placido, ang. corso Vitt. Em. II e v. Accademia Albertina.
Militare, c. Siccardi 11.
Minella Costantino, *farm. Ospizio Carit.* v. Po 31.
Montanaro Cesare, c. Vinzaglio 27 *bis*.
Montaneri e Dalmasso succ. Bruno e Moine, c. Reg. Margherita 134.
Morone Remo succ. Viale, ang. c Duca di Genova e v. Gioberti.
Muggia A., *farm. di Porta Susa*, strada di Francia 1.
Muratore cav. Alberto, v. Garibaldi 16
Navarra Cesare, ang. vie Borgo Dora e Goffredo Mameli 15.
Negro, *farmacia del Pilonetto*, stradale Moncalieri 246.
Nicola Michele, angolo piazza Savoia e v. del Carmine.
Oddono, borgata Bertoulla.
Omiopatica Schiapparelli, v. Venti Sett. 5
Operti Agostino, p. Vitt. Em. I, 11.
Ospedale Militare, v. Accad. Albertina 13
Ospedale Oftalmico, Telef. 12-77, *dirett.* Oppezzo Enr., v. Cernaia 44.
Ospedale Umberto I, stradale Stupinigi.
Paglieri e Almasio, p. Statuto 3.
Porinelli cav. Carlo, angolo via Barolo e c. S. Maurizio.
Pozzo L., c. Re Umberto 38.
Prato dott. Felice, v. Po 20.
Ravazza Carlo, *farmacia Centrale della Città di Torino*, v. Bellezia 4.
Rognone Carlo, ✱, uff. ⊜, *Dirett. Farmacia Ospedale S. Giovanni*, v. Ospedale 36. V. *Annunzi speciali*, pag. 34 e 35.
Ronchetti Giovanni, *farmacia del Lingotto*, strad. di Nizza 162.
Rovera Dom., già Mosca, ang. vie Mazzini e Andrea Provana.
Schiapparelli G. B., p. S. Gio. angolo via Venti Sett. e Quattro Marzo.

Sciorelli Lorenzo, stradale di Lanzo 68.
Tacconis cav. Camillo, *farm. di S. Simone*, v. Garibaldi 13, *labor.* v. S. Dalmazzo 15.
Taricco (di Gianotti Belisario), piazza S. Carlo, ang. v. Roma e Maria Vitt. 1.
Tesoriera, strada di Francia 196.
Torre dottor Giulio, v. Amedeo Avogadro, ang. v. Ottavio Revel.
Torta Gio., ⊜, *farm. Centrale, con dispens. inglese*, ang. v. Roma 2 e Caccia Reale 1.
Ugo Luciano, *farm. del Leone*, v. San Secondo 16.
Vaccarino Giorgio, v. Assarotti 11.
Virale Ant., v. Venti Sett. 87.
Verga E., ang. c. Vitt. Em. II e v. Accademia Albertina.
Viale Clemente, ⊜, v. del Palazzo Città 8.
Viale Ottavio succ. Vaccarino, v. S. Maria 3.
Viglino Lor., ang. v. Balbis e S. Donato 9.
Zavattaro Paolo, v. Nizza 98.

Farmacisti omeopatici.

Prato dott. Felice, v. Po 20.
Schiapparelli G. B., *farm. dell'Instit. Omiopatico*, v. Alfieri 7.

Instituti Chirurgici Ortopedici Specialistici.

Istituto Kinesiterapico, c. Oporto 12.
MANTOVANI I., v. Maria Vittoria 6 di fronte alla chiesa di S. Filippo.
INSTITUTO ROTA, titolare Rota Sev., *direz. e magazz.* p. Carlo Felice 7 e 9 e v. Lagrange 40 e 42.
Istituto Fisicoterapico di Torino, Sartorio dott. Stefano, *direttore*, v. Sacchi 24.
SCAGLIONE GIUSEPPE LORENZO, p. Carlo Felice 1.

Ortopedici.

Ferrero Michele, p. Vitt. Em. I, 14.

Instituto ROTA Riparto: ORTOPEDIA. Apparecchi per Ortopedia e Protesi, secondo i più recenti e perfez. sistemi. Prezzi di Fabbrica - DIREZIONE e MAGAZZINI. Via Lagrange, 40-42 e Piazza Carlo Felice, 7-9

Mantovani I., v. Maria Vittoria 6.
Massarotti e Bianco, succ. Duroni, via Carlo Alberto 21-23.
Mazeron J., v. Po 27.
Oneglia e Origlia, v. Genova 15.
Rolando e C., galleria Subalpina.
Sardi e Tirone, v. Lagrange 9.
SCAGLIONE GIUSEPPE LORENZO, p. Carlo Felice 1.
Tarabra Sec., v. Garibaldi ang. v. Fabro rimp. all'1.
Tonelli Bartolomeo, v. Mazzini 22.
Vaudagnotto Michele, v. Ospedale 7 e Carlo Alberto 17.

Preparati per Medicazione Antisettica.

Stabilimenti di AMIANTO e GOMMA ELASTICA
già **Bender & Martiny** Società Anonima Via Pietro Micca, 5
Capitale L. 1.500.000 interamente versato

Bottino L., rappr. Hartmann e Guarneri, c. Principe Oddone 45.
INSTITUTO ROTA, titolare Rota Sev., *direz. e magazz.* p. Carlo Felice 7 e 9 e v. Lagrange 40 e 42.
Rognone Carlo, ✱, uff. ⊜, *Dir. Farmacia dell'Ospedale S. Giovanni*, v. Ospedale 36. Vedi *Annunzi speciali*, pag. 34 e 35.
Zucchi Achille, v. Bogino 3
Zucchi L. E., v. Massena 43

Callisti.

Bollattino Giacomo, v. Lagrange 25.
Bornengo Giuseppe, v. Pietro Micca 20.
Cortevesio Pietro, v. Garibaldi 11 *bis*.
Cuccetti P., *pedicuro*, v. Alfieri 10.
Dilda Elia, c. Reg. Margherita 140 *bis*.
Gatti Pietro, *pedicuro*, via Lagrange 22
Mazza Pietro, v. Nizza 105.
Papa G., *chir. pedicuro callista*, v. Roma 29 e v. Cavour 1.
Rossetti Gaetano, *spec. operazioni senza dolore*, v. Roma 12, p. 3.
Rossi Rosa, v. Bellezia 27.
Stefanelli Ter., *callista-manicure*, v. Po 12.
Vassallo C., v. Nizza 105.

Specialisti.

Nichisola Agost., *spec. ischialgico (sciatica)*, *abit.* v. S. Agostino 28, *cons.* v. Bellezia 25.

Massaggio Scientifico Terapeutico.

Ambulatorio Kinesiterapico dell'Ospedale Maggiore, c. Oporto 12.
Bravetta dott. Fausto, c. Oporto 12.
Dalla Chiara dott. Gius., v. Ponza 4.
Golzio dottor Alfredo, *consulti dalle* 12 *alle* 14, via Gioberti 40.
GRANDE STABILIMENTO BALNEO-IDROTERAPICO E DI CURE FISICHE *LA PROVVIDENZA*, via Venti Sett. 5 e 7, v. Volta e piazza Paleocapa, *med. dirett.* Jorio dott. E. Vedi *Annunzio speciale* 3ª pag. appena aperta la Guida.
ISTITUTO FISICOTERAPICO Direttore Dott. S. SARTORIO, v. Sacchi 24.
Pinali dott. Rodolfo, *consulti dalle* 14,30 *alle* 17, v. dei Mille 26.
Robutti dott. Achille, c. Re Umberto 36.
Voena dott. Franc., v. Assarotti 11.
Zumaglini dott. Ant., c. Oporto 12.

Ginnastica Medica

DE-MARIA cav. GIUSEPPE. *apparecchi di ginn. medica e di kinesiterapia*, via Rossini 10-12.

GRANDE STABILIMENTO BALNEO-IDROTERAPICO E DI CURE FISICHE *LA PROVVIDENZA*, via Venti Sett. 5 e 7, v. Volta e piazza Paleocapa, *med. dirett.* Jorio dott. E. Vedi *Annunzio speciale* 3ª pag. appena aperta la Guida.

ISTITUTO FISICOTERAPICO Direttore Dott. S. SARTORIO, v. Sacchi 24.

Scuola di Ginnastica Igienica-Svedese. Direttori: Zumaglini dott. And. e Bravetta dott. Fausto, c. Oporto 27.

Pinali dott. Rodolfo, v. dei Mille 26.

Masseurs.

Buttazzi Pietro, *infermiere*, v. Bertola 1.

Ferrero Luigi, *flebotomo*, v. Giulio 6.

GRANDE STABILIMENTO BALNEO-IDROTERAPICO E DI CURE FISICHE *LA PROVVIDENZA*, v. Venti Sett. 5 e 7, v. Volta e piazza Paleocapa. *med. dirett.* Jorio dott. E. Vedi *Annunzio speciale* 3ª pag. appena aperta la Guida.

ISTITUTO FISICOTERAPICO Direttore Dott. S. SARTORIO, v. Sacchi 24.

Meunier Jean Baptiste, v. Venti Sett. 9.

Papa Gio., v. Roma 29 e Cavour 1.

Rossetti Gaetano, v. Roma 12, p. 3.

Vaucher-Revel M., *presso l'Istit. Home*, v. Massena 5.

Idroterapia.

GRANDE STABILIMENTO BALNEO-IDROTERAPICO E DI CURE FISICHE *LA PROVVIDENZA*, v. Venti Sett. 5 e 7, v. Volta e piazza Paleocapa, *med. dirett.* Jorio dott. E. Vedi *Annunzio speciale* 3ª pag. appena aperta la Guida.

ISTITUTO FISICOTERAPICO Direttore Dott. S. SARTORIO, v. Sacchi 24.

Elettroterapia.

GRANDE STABILIMENTO BALNEO-IDROTERAPICO E DI CURE FISICHE *LA PROVVIDENZA*, via Venti Sett. 5 e 7, v. Volta e piazza Paleocapa, *med. dirett.* Jorio dott. E. Vedi *Annunzio speciale* 3ª pag. appena aperta la Guida.

ISTITUTO FISICOTERAPICO Direttore Dott. S. SARTORIO, v. Sacchi 24.

Fototerapia.

GRANDE STABILIMENTO BALNEO-IDROTERAPICO E DI CURE FISICHE *LA PROVVIDENZA*, via Venti Sett. 5 e 7, v. Volta e piazza Paleocapa, *med. dirett.* Jorio dott. E. Vedi *Annunzio speciale* 3ª pag. appena aperta la Guida.

ISTITUTO FISICOTERAPICO Direttore Dott. S. SARTORIO, v. Sacchi 24.

Bagno Turco-Romano e di Vapore.

GRANDE STABILIMENTO BALNEO-IDROTERAPICO E DI CURE FISICHE *LA PROVVIDENZA*, via Venti Sett. 5 e 7, v. Volta e piazza Paleocapa, *med. dirett.* Jorio dott. E. Vedi *Annunzio speciale* 3ª pag. appena aperta la Guida.

ISTITUTO FISICOTERAPICO Direttore Dott. S. SARTORIO, v. Sacchi 24.

Fanghi.

GRANDE STABILIMENTO BALNEO-IDROTERAPICO E DI CURE FISICHE *LA PROVVIDENZA*, via Venti Sett. 5 e 7, v. Volta e piazza Paleocapa, *med. dirett.* Jorio dott. E. Vedi *Annunzio speciale* 3ª pag. appena aperta la Guida.

ISTITUTO FISICOTERAPICO Direttore Dott. S. SARTORIO, v. Sacchi 24.

Bagni di luce elettrica generali e parziali.

GRANDE STABILIMENTO BALNEO-IDROTERAPICO E DI CURE FISICHE *LA PROVVIDENZA*, via Venti Sett. 5 e 7, v. Volta e piazza Paleocapa, *med. dirett.* Jorio dott. E. Vedi *Annunzio speciale* 3ª pag. appena aperta la Guida.

ISTITUTO FISICOTERAPICO Direttore Dott. S. SARTORIO, v. Sacchi 24.

Radioscopia, Radioterapia e Radiografia.

GRANDE STABILIMEFTO BALNEO IDROTERAPICO E DI CURE FISICHE *LA PROVVIDENZA*, v. Venti Sett. 5 e 7, v. Volta e piazza Paleocapa, *med. dirett.* Jorio dott. E. Vedi *Ann. spec.* 3ª pag. appena aperta la Guida.

Bendaggisti e Fabbricanti di cinti erniari.

Stabilimenti di AMIANTO e GOMMA ELASTICA
già Bender & Martiny Società Anonima
Via Pietro Micca, 5
Capitale L. 1.500.000 interamente versato

Boasso Vittoria, succ. Orcorte, via Garibaldi 26.

Croce A., c. Vitt. Em. II rimp. al 55.

Ferrero Michele, p. Vitt. Em. I, 14.

INSTITUTO ROTA, titolare Rota Sev., *direz. e magazz.* p. Carlo Felice 7 e 9 e v. Lagrange 40 e 42.

MANTOVANI I., v. Maria Vittoria 6 di fronte alla Chiesa di S. Filippo.

Massarotti e Bianco, succ. Duroni, v. Carlo Alberto 21-23. V. *Annunzi spec.*, p. 47.

Mazeron J., *apparati per cura e contenzione perfetta delle ernie*, via Po 27, p. 1.

Muris Carlo, v. Princ. Tommaso 11.

Oneglia e Origlia, v. Genova 15.

Orcorte A., rimp. piazza Castello 14.

Orcorte Gio., v. Po 46.

Rolando e C., p. Carlo Felice 10.

Sardi e Tirone, v. Lagrange 9.

Spinelli Gius., v. Mazzini 2.

Trioli Ernesto, v. Goito 7.

Vaudagnotto Michele, v. Ospedale 7.

Viano Carlo, v. Palazzo di Città 3.

Balie (*Collocamento di*).

Biancotti Cater., v. Orti 6, p. 3.

Bobero Maria, v. Barbaroux 28.

Cerri Gius., p. Eman. Filiberto 17.

Cerutti Cristina, p. Vitt. Em. I, 19.

Colonna Carolina, v. Nizza 80.

Costantino Teresa, v. Ponte Mosca 3.

Levatrici

Abbriata Clotilde, v. S. Massimo 46.

Accamo-Preacco Agnese, v. Stampatori 5.

Accamo-Preacco Teresa, v. Bava 3, p. 1.

Allemano-Briganti Margh., strada antica di Rivoli 15.

Anderis Candida, c. Princ. Eugenio 20.

Armand Alessan., ved. Manara, v. Nizza 51.

Armandi Amedea, p. Carlo Em. II, 1.

Arrobio L., v. Vanchiglia 34.

Ayres Clotilde, p. S. Giovanni 11, p. 1.

Bajetto Margherita, v. Cibrario 39

Baldo-Delos Margherita, v. S. Donato 4 *bis*.

Balduino Maria, v. Artisti 13.

Banino Caterina, v. dei Mille 36.

Baraldi Virginia, v. Perrone 2.

Barbero Annetta, v. Porta Palatina 12.

Barbero Teresa, v. Andrea Doria 9.

Barone Anna, v. Barolo 52.

Bassi Teresa, v. S. Donato 34.

Basso Adelaide, Strada di Lucento 4.

Baudino-Ricardi Angiolina, v. Buniva 13.

Bay Emilia, v. Po 35.

Bedetti-Boccato B., v. Roma 26.

Berardo Giuseppina, v. Deposito 11.

Bergia-Musso Angela, v. Galliari 10.

Berra Angela, c. Vinzaglio 18.

Berruti Teresa, barr. Nizza 209.

Bertioli Maddalena, v. Barbaroux 16.

Bertolè Sabina, via Rosine 2, p. 1.

Bianco Teresa, str. S. Paolo 8.

Biardo Zotti D., v. S. Tommaso 2.

Bobbio Angela, v. Silvio Pellico 16.

Bodoira-Taraglio Ang., v. Deposito 9.

Bonardi Teresa, v. Princ. Amedeo 37.

Bono M., v. Maria Vitt. 34 *bis*, p. 3.

Borelli ved. Maria, v. Cibrario 3.

Borletti-Gastaldi Ter., v. Ponte Mosca 45.

Bo-Sanmartino Carol., v. Mad. Cristina 25.

Bosso Ernesta, v. Vanchiglia 35.

Bosticco Pellegrino Maria, v. Tarino 4 *bis*.

Bottino Francesca, c. Princ. Oddone 45.

Bottone-Capria Ester, v. Porta Palat. 8.

Braglia-Vecco Haydée, v. Assarotti 2.

Berganti M., strada antica di Rivoli 11. borgata Cenisia.

Bruno-Torriani Lucia, v. S. Secondo 12.

Buffa Maddalena, p. Eman. Filiberto 15.

Buffa-Rosso Giuseppina, v Consolata 2.

Burzio Felicita, v. S. Franc. Paola 29.

Caglieris Rosa, barr. Casale 104.

Cane Rosa, v. Canova 41.

Capra Maria, c. Reg. Margherita 164.

Carella Allocco Corinna, str. di Casale 237.

Carrera Angela, v. Ponte Mosca 51.

Castagno Carolina, v. Lagrange 42.

Castelli Giovanna, v. Po 38.

Cavassa Elisab., v. Pallamaglio 20

Ceccato Modesta, v. Cernaia 14, p. 1.

Cerrato Rita, v. Berthollet 13.

Cerutti Caterina, v. Carena 10.

Chiabrando-Garnero Luigia, via degli Stampatori 12.

Chiantore Maria, v. S. Massimo 36.

Chiolero-Vigo Caterina, corso Regina Margherita 152-154.

Cima-Bonello Caterina, v. Barolo 25.

Clavario Maria, v. Bertola 5.

Colombero Maria, v. Magenta 5.

Conteri-Rollino Elvira, v. Roma 12.

Conti Maria, v. Milano 1.

Coppo Emilia, c. Reg. Margherita 124.

Cravero Adelaide, v. Sacchi 20.

Cravero Caterina Soldano, v. Orfane 30.

Dalmasso Giulia (Lucento).

De-Amicis Enrichetta, v. Lagrange 30.

Debernardi Maria, p. Gran Madre di Dio 2.

De Giovanni Maria Teresa, v. Roma 23.

Destefanis Maria, v. Valperga Caluso 5.

De-Stefanis Rivaira Paolina, v. Napione 30.

Destefanis Teresa, v. Cavour 24, p. 2.

Dettoni-Damiano T., v. Baretti 24.

Devecchi A., v. Ormea 78.

Dezzutto Giuseppa, v. Ponte Mosca 6.

Drebertelli Paola, v. Botero 1.

Durando Gius.ª, v. Porta Palatina 9.
Enrico Anna, v. Mazzini 15.
Faccio-Pedrotto Maria, v Principe Tommaso 9.
Falcione Virginia, v. Saluzzo 6.
Fanton Luisa, c. Casale 16.
Ferrara-Veggiotti Lucia, v. S. Donato 2.
Ferrari Irene, v. Po 24.
Ferrari Vittoria, strada Abbadia Stura 322.
Ferraro Anna, v. Fiori 37.
Ferrero-Migliorero Angela, v. Giulio 6.
Ferrero Comune Margherita, v. Mazzini 44.
Ferrua-Destefanis Maria, via Valperga Caluso 5.
Fiorio-Salomon Elena, v. Villa Regina 1.
Fleccia Angela, v. Porta Palatina 24
Franceschetti Sabina, v. Po 40.
Franchi Antonietta, c. S. Maurizio 45
Franco Lucia, v. Finanze 9.
Gallino Maria, c. Vercelli 21.
Gannio Gerbino T., v. S. Tommaso 4.
Garetto Margherita, c. S. Maurizio 25.
Gariglio Paola, v. Priocca 4.
Gatta-Sosena Anna, v. S. Secondo 24.
Gatti Rosa, v. Mazzini 13.
Gavassa Elisabetta, v. Pallamaglio 20.
Gavioli M., v. Berthollet 24.
Gerbaldi Angela, v. Pastrengo 11.
Ghirardi-Piconetto Gius.ª, v. Barbaroux 18.
Giacomasso-Degiorgis Primitiva, via Roma 5.
Giganti Manfredi Cater., v. Montebello 22.
Gilli Angela, v. Nizza 46.
Giolito Francesca, v. S. Massimo 28.
Giordano Maria, v. S. Franc. da Paola 33.
Giustetti Elda Angiolina, v. Baretti 10.
Gozzano Serafina, c. Princ. Eugenio 14.
Grosso Luigia, palazzo Carignano.
Guercio Maria, v. della Rocca 34.
Lanfranchi Abeni Matilde, v. Genova 1.
Lanfranco Enrichetta, v. della Rocca 28.
Lavalle Fussaro Anna, v. Princ. Amedeo 46.
Ledermann Orsola, v. Bellezia 5.
Leporis-Griglione Ant.ª, v. S. Donato 16.
Lusso Maria Teresa, v. Saluzzo 70.
Magnetti Marta, v. Tre Galline 2.
Majo-Fiore Francesca, v. Viotti 14.
Marchiaro, c. Valentino 31.
Marella-Biederman Annetta, via S. Agostino 8.
Mariano Angela, v. Principe Tommaso 12.
Martelli Palmira, v. S. Chiara 54.
Martinengo-Badino Teresa, p. Palazzo di Città 6
Masoero Carolina, v Ospedale 14.
Mensa Maria, c. Vitt. Eman. II, 108.
Merletti Rosa, v. dei Fiori 37.
Midwife, v. Giulio 10.
Mirra Paolina, v. Ponte Mosca 16.
Mva Antonietta, v. Baretti 22.
Moglia Angela, v. Sacchi 54.
Moiso Corsino Michelina, v. Mazzini 39.
Montecucco Albina, v. Princ. Tommaso 31.
Monti Caterina n. Calleri, v. Belvedere 3.
Morando-Dutto Romilda, *Istituto assistenza ostetrica*, v. Mercanti 6.
Morino Anna, v. S. Tommaso 9.
Moriondo Carolina, v. Po 30.
Mottura Bracco, p. Carignano 5.
Musso Angela, v. dei Fiori 17.
Nassò-Barale Giovannina, p. S. Martino
Navone Cecilia, v. Valperga Caluso 1.
Negro-Berardo Madd., v. S. Agostino 6.
Novara Elena, v. Barbaroux 16.
Novara Maria, v. Palazzo di Città 5, p.
Nuvoli Vittoria, v. Maria Vittoria, rimpetto al 46.
Occelli Brusa Innocente, v. Bertola
Oggero Maria, c. Reg. Margherita 13
Palma Anna, v. Bertola 27, p. 1.
Paolotti Corinna, v. S. Dalmazzo 3
Pareto Placida, v. Gioberti 8.
Pastè-Villa Emilia, v. Gioberti 62.
Pasteris Clotilde, *tiene pensione*, corso Vittorio Em. II, 71.
Pasteris Giulia, c. Principe Eugenio
Peiretti Toscano Antonietta, v. Gioberti 5
Pero Rosa, c. Duca di Genova 6.
Piozzo Clelia, c. Re Umberto 34.
Pivano M., v. Milano 10.
Polati Amalia, barr. di Milano 55.
Poretta M., v. dei Mille 40.
Pozzo Malerba R., v. S. Franc. da Paola
Precerutti Margherita, v. Stampatori 11
Protto-Ottino Maria, c. Firenze 57.
Racca V., v. dei Mille 38.
Raffo Caterina, v. Orto Botanico 22.
Raschi Felicita, v. S. Teresa 14, p. 2.
Raschio Antonietta, p. Em. Filiberto 3
Raviglione Gius., v. Quartieri 6.
Rebuffo Anna, v. Massena 12.
Regallo Maria, v. S. Chiara 22.
Renaudo Margherita, v. Boucheron 16.
Revel M., v. Ottavio Revel 5
Ricaldone Teresa, p. Statuto 9
Rolando Teresa, p. Gran Madre di Dio
Romano L., v. Nizza 84.
Ropolo-Perasso Leonilda, R. Parco 145
Rossetti-Costafrolla Maria, strada Lanzo 135.
Rossi Gius., v. Carena 2.
Salvo Margherita, v. Val S. Martino 6
Sanmartino Maria, p. Em. Filiberto 11.
Sardi-Massa Cater., v. Ponte Mosca 23 bis
Sasso A., v. Villa della Regina 7*bis*.
Scagliotti Paolina, v. Saccarelli 12.
Scaravaglio Ippolita, v. Princ. Amedeo 31.
Serra-Santini O., via Carlo Alberto 33
Sorassi Paol., via Saluzzo 63.
Strada Maria, v. Roma 13.
Succa Luigia, via Ormea 21, p. 2.
Tarabra-Bornengo Lucia, via Val San Martino 15.
Tarabra-Cordero Vittoria, v. Bertola 2.
Tavella Eugenia, v. Mazzini 30.
Tesio Ant.ª ved. Macchi, v. Cibrario 21.
Tomatis M., v. Saluzzo 21.

Torchio-Baro Maria, v. dei Fiori 5
Tornaghi Colla Albina, v. Baretti 6.
Toselli Maria, v. Arsenale 41
Turco Matilde, v. Garibaldi 8.
Vacca Rosa, v. S. Donato 55.
Valenzano-Savio Maria, v. Cernaia 10.
Valletti Madd., v. S. Massimo 33
Vandone-Berardo Maria, v. Orto Botanico 10
Vaudetti Giustina, v. Petrarca 12.
Vazzotti-Negretti Maria, v. Pr. d'Acaia 33.
Verganti-Pomero Clotilde, v. Venti Settembre 34-36.
Vergnano Enrichetta, v. Duch. Jolanda 15.
Vigliani Teresa, via Bellini 8
Zeppegno Ida, stradale di Moncalieri (Pilonetto).
Zoppetto Barovero ved. Isab., c. Vittorio Em. II, 2, oltre Po.
Zotti Domenica, v. S. Tommaso 2.

Veterinari.

Bassi avv. Edoardo, v. Nizza 50.
Bassi prof. Roberto, comm. ☎, v. Nizza 50.
Bertacchi Daniele, comm. ☎, *Colonnello veterinario a riposo*, strada di Francia 9.
Brusaferro Stefano, c. Vitt. Em. II, 118.
Brusasco Lor., comm. ☎, v. dei Fiori 10.
Calamida Dante, v. Berthollet 19.
Corradi Alberto, c. Vitt. Em. II, 116
Cravenna dott. Santo, v. Ponte Mosca 8 e via Fucina 7.
Faelli prof. Ferruccio, v. Nizza 71.
Gambarotta prof. Giov., p. Saluzzo 4.
Germano Pietro, v. della Rocca 34.
Laguzzi Sebastiano, v. Princ. Tommaso 35.
Longo Agostino, nel locale annesso al l'Ammazzatoio.
Martini Cesare, v. Berthollet 25.
Mazzini Gio., v Silvio Pellico 21.
Monferrino Serafino, c. Casale 8.
Mongiardino Teresio, v. dei Fiori 49.
Perroncito prof Edoardo, comm. ☎, corso Valentino 40.
Poli Ant., ☎, v. sant'Agostino 6, p. 3.
Pollovio Giuseppe, barr. di Casale 68.
Rosso Gius., v. Princ. d'Acaja 16.
Venuta Antonio, R. Scuola Veterinaria v. Nizza 52.
Volante cav. Alessan., v. Venti Sett. 97.

Magnetismo *(Gabinetti di)*.

Cordey prof. L., v. Lagrange 37.
Filippa ved. Leopolda, v. S. Tommaso 21.
Hortense (signora), v. Galliari 26, p. 1.

Cartomanzia e Chiromanzia.

Falchero Caterina, v. Mazzini 40.
Giletti Angelica, v. Bertola 40.
Lina F., *vic. Scuderie Reali* 3.
Madame Teodora, vic. S. Leone 5, p. 1 (Porta Palazzo)

Presso le Librerie G. B. PARAVIA e Comp.
TORINO-ROMA-MILANO-FIRENZE-NAPOLI

GUIDE
DE
ROME et de ses Environs
compile
par V. E. Bianchi

Ouvrage élegant, avec nombreuses photogravures, les plans topographiques des Palais du Vatican et de la Basilique de Saint Pierre, une carte de la Campagne romaine, et une plante de la Ville.

(En préparation).

GUIDE
TO
ROME and its Environs
compiled
by V. E. Bianchi

A very handsome book, illustrated with numerous photoengravings, topographical maps of the Vatican Palaces and St. Peter's, a little geographical map of the campagna romana and a plan of the City.

Price 5 Fr.

GUIDA
DI
ROMA e Dintorni
compilata
da V. E. Bianchi

Elegante opera, illustrata da numerose fotoincisioni, dai piani topografici dei Palazzi Vaticani e della Basilica di S. Pietro, da una Carta geografica della Campagna romana e da una Pianta della Città.

Prezzo L. 3,50.

GIORNALISMO

Agenzia Telegrafica Stefani, via Fin[illegible] 4-81. *Direttore:* Pastori cav. Giovanni

Giornali Politici quotidiani

Vi[illegible] per ordine alfabetico ed anzianità.

☛ I *Collaboratori straordinari di materie speci[illegible] lenti* non sono compresi negli elenchi dei Redattori.

Gazzetta del Popolo (Anno 57°).

Via Quattro Marzo 12. *Telef.* 6-62.

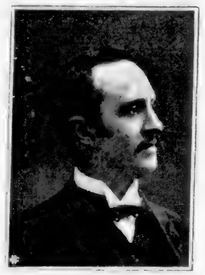

Collino avv. Giovanni

Direttori-proprietari

Collino avv. Giovanni c. Vitt. Em. II. 68. — Orsi conte prof. Delfino v. Garibaldi 57.

Redattori

Berta avv. E. Augusto, 🖃, v. Quattro Marzo 12.
Deabate avv. Giuseppe, via S. Donato 2.
Abate-Daga avv. Pietro, via Monteveechio 3.
Mussi-Nielli Epifanio, via Nizza 17.
Barraja avv. Edoardo, via Misericordia 3.
Lettel avv. Vittorio, *redattore giudiziario*, corso Principe Oddone 65.

Orsi conte prof. Delfino.

Gazzetta del Popolo della Domenica.

Direttore

Berta avv. E. Augusto 🖃, v. Quattro Marzo 12.

Gazzetta di Torino (Anno 45°).

Via Sant'Anselmo 1, *Telef.* 4-38.

Calimi avv. Prospero

Calimi marchese avvocato Prospero, *direttore-proprietario*, via San Francesco da Paola 40
Signorini De Palesi Dante, *redattore capo*, via Berthollet 16.
Sapelli Luigi (Caramba), *redattore artistico*, v. Amedeo Avogadro 20.
Gancia dottore Alfonso, *redattore*, via Urbano Rattazzi 1.
Cauda cav. Giuseppe, *id.* via della Rocca 4.
Cavalieri Alfonso, *id.* via Mazzini 36.
Ferrettini avv. Ernesto, *id.* via Alfieri 7.
Cassone Giuseppe, *id.* via S. Massimo 51.
Guaita avv. Gaetano, *redattore giudiziario*, corso Siccardi 57.
Gallo Carlo, *amministratore*, via Ormea 15.

Il Momento (Anno 2°).

Via Parini 14. *Telef.* 16-41.

Mauri avv. prof. Angelo

Mauri avv. prof. Angelo, *direttore*, c. Vitt. Eman. II, 94.
Oreglia di Santo Stefano nob. avv. Pio, *redattore*, v. Montecuccoli 7.
Mondada avv. Giambattista, *id.* v. Beccaria 2.
Bocchialini avv. Jacopo, *id.* v. Goito 3.
Druetti sac. dott. Enrico, *id.* v. Venti Sett. 15.
Olivieri di Vernier conte dott. Carlo, *id.* v. Bogino 16.
Gromis conte avv. Carlo, *id.* v. S. Dalmazzo 6.
Fino avv. Saverio, *id.* v. Conte Verde 7.
Damiani avv. Cesare Augusto, *id.* v. Passalacqua 6.
Levame Alberto, *id.* v. S. Dalmazzo 7.
Tortonese Mario, *id.* v. Genova 14.

La Stampa. *Gazzetta Piemontese* (Anno 38°).

Via Davide Bertolotti 1. *Telefoni* 11-36 e 800.

Frassati avv. prof. Alfredo

Frassati cav. avv. Alfredo, *direttore*, via Legnano 33.
Roux avv. Oscar Lorenzo, *redattore*, via San Secondo 15.
Croise Ernesto, 🖃, *id.* via Massena 26.
Demaria Cesare, *id.* corso Casale 10.
Ragazzoni Ernesto, *id.* via Montevecchio 21.
Cabiati dott. Attilio, *id.* via Principe Amedeo 10.
Manzi Alberto, *id.* via San Quintino 21.
Emanuel Guglielmo, *id* piazza Castello 16
Mantovani prof. Dino, 🖃, *critico letterario*, c. Oporto 40.
Villanis avv. Alberto, 🖃, *critico musicale*, via Manzoni 4.
Rosano avv. Cini, *redattore giudiziario*, corso Oporto 21.
Verona Gustavo, *redattore sportivo*, via San Secondo 17.
Lanza prof. Domenico, 🖃, *critico drammatico*, via Pastrengo 15.
Lizzini dott. Carlo S., *redatt. stenografo*, via Colli 3.
De Sarro dott. Ernesto, *id.* piazza Bodoni 5.
Ferraudi Federico . . . . . via Davide Bertolotti 1.

L'Italia Reale-Corriere Nazionale (Anno 31°).

Via Principe Amedeo 26.

Scala avv. Stefano

Scala can. dott. Amato Vinc., *revisore ecclesiastico*, v. Princ. Amedeo 2.
Scala avv. Stefano, *direttore-proprietario*, via Principe Amedeo 26.
Montiglio cav. avv. Erm. *redattore*, via Gioberti 40.
Franchi prof. Evasio, *id.* via della Rocca 21.
Demaria prof. G. L., *id.* corso Napoli 14.
Bach bar. Eman., *redatt. musicale*, via S. Teresa 2

L'Armonia, via Principe Amedeo 26 (Anno 57°)

(Per la Redazione vedi quella dell'*Italia Reale-Corriere Nazionale*).

Presso la Ditta G. B. PARAVIA e C. - Vie Garibaldi, 21-23 e Arsenale, 29

LA
Domenica dei Fanciulli
Anno V - Giornale settimanale illustrato a colori
DIRETTRICE:
LUISA SCLAVERANO, Maestra
Collaboratrici e Collaboratori sceltissimi
Abbon. annuo L. 5. - Numero separato Cent. 10.
Numeri di saggio a richiesta

CORSO COMPLETO
di Stenografia Italiana
secondo il sistema GABELSBERGER-NOE
esposto in XXI Lezioni
da RAFFAELE O. D'ISOLA
Con numerosi esempi ed esercizi pratici
e col
Carattere Stenografico intercalato nel testo
Prezzo L. 3,50

Giornali Scientifici.

Accademia di Medicina (Giornale della Reale), via Po 16.

Annali di Freniatria e Scienze affini. Dirett.: Marro prof. comm. A., v. Cernaia 40. Editori: Bocca frat., v. Carlo Alberto 3.

Architettura Pratica (L'). Disegni di edifizi rispondenti ai bisogni moderni. Dirett.: ing. Daniele Donghi. Tip. Camilla e Bertolero, v. Bodoni 2 e Carlo Alb. 33.

Archives Italiennes de Biologie. Dirett.: Mosso prof. A., senat. Traduttore: prof. A. Bouchard. Casa editrice: Ermanno Loescher, v. Vitt. Amedeo II, 18.

Archivio di Diritto Industriale in rapporto al Diritto Penale suppl. periodico all'Archivio *I farmacisti e la legge*. Dirett.: Levi avv. Abramo, v. Barbaroux 1.

Archivio di Psichiatria, Scienze penali ed Antropologia criminale. Editori: Bocca fratelli, v. Carlo Alberto 3.

Archivio Glottologico Italiano. Fondato dal prof. Ascoli. Direttore: prof. Salvioni C. Casa edit.: Ermanno Loescher, v. Vitt. Amedeo II, 18

Archivio Italiano di Otologia, Rinologia e Laringologia. Direct.: Gradenigo prof. G., v. Cernaia, 40. Amm.: c. Reg. Margherita 8.

Archivio di Letteratura Biblica. Direttore: Re can. Gius. Giac., p. S. Giovanni 9. Edit.: Tip. G. B. Paravia, v. Arsenale 29.

Archivio per le Scienze mediche. Direttore: C. Sacerdotti. Libreria Clausen Carlo, v Po 11.

Archivio per lo studio delle Tradizioni popolari Dir.: G Pitrè e S. Salomone-Marino Libreria Carlo Clausen, v. Po 11.

Assicurazioni nella Giurisprudenza. (Anno 4°). Direttore: Camerano avv. Carlo, v. Barbaroux 6.

Avvisatore (L') **Sanitario**. Periodico quindicinale, legale, amminis., professionale. Dirett.: prof. Abba F., v Galliari 27.

Bollettino di Bibliografia e Storia delle Scienze matematiche. Dirett: G. Loria. Libreria Carlo Clausen, v. Po 11.

Bollettino di Filologia classica. Direttori: Cortese prof G. deput., e Valmaggi prof. L. Casa editrice: Ermanno Loescher, via Vittorio Amedeo II, 18.

Climatologia (La) **e l'Idroterapia Italiana**. Dir.: Vinaj dott. G. Scipione, c. Vittorio Em. II, 105.

Cosmos (Il). comunicaz. sui progressi della Geogr. e delle Scienze affini. Dirett.: Cora prof. Guido (Roma). Tip. Bona, v. Ospedale 3.

Germinal. Rivista di Diritto e d'Economia municipale (period. quindicinale). Direttore: Portalupi avv. Massimo, via Rossini 12. Tip. Sacerdote.

Giornale di Ginecologia e Pediatria. (Anno 4°). Direttori: dott. prof. comm. Berruti Gius. e dott. prof. cav. Bergesio. Period. bimensile pubblicato per cura dell'ospedale Maria Vittoria. Direzione e Amministrazione: v Cibrario 72.

Giornale di Medicina Veterinaria. Dirett.: Mazzini dott. Gio, v. Silvio Pellico 24.

Giornale Storico della Letteratura Italiana. Direttori: Novati prof. F. e Renier prof. R. Casa editrice: Ermanno Loescher, v. Vittorio Amedeo II, 18.

Giurisprudenza Italiana (La). Raccolta generale di Giurisprudenza, Legislazione e Dottrina. Direttori: Gabba prof. Carlo Franc. (Pisa) e Mortara prof. Lodovico (Roma). Edit.: Unione Tip. Editr., corso Raffaello 28.

Giurisprudenza Penale. Direttore: avv. Goria-Gatti. Amm.: Tip. Legale, via Garibaldi 22.

Giurisprudenza Torinese (La). Giornale Legale. Dirett.: Braccio avv. Severino. Ammin.: Tip. Legale, v. Garibaldi 22.

Il Moderno Zooiatro. (Anno XIV). Rivista quindicin. di Veterinaria e Zootecnica pubblicata dal dott Brusaferro Stefano, c. Vitt. Eman. II, 118.

Il Nuovo Risorgimento. Periodico di Filosofia, Scienza dell'educazione e Studi sociali. Direttore: Billia prof. Michelangelo, c. Vinzaglio 7.

Il tempo che farà. Bollettino mensile sulle correnti elettro-atmosferiche in rapporto colla pressione barometrica. Direttore: L Chionio, astronomo e meteorologo, v. Baretti 28, p. 1°.

Ingegneria Civile (L') **e le Arti industr**. Direttore: Sacheri ing. comm. Giovanni. Tipografia Camilla e Bertolero, via Bodoni 2 e Carlo Alberto 33.

Medicina ed Igiene. Rivista bimestrale. Direz.: v. Monti 110. Amministraz.: via Finanze 13.

Omiopatia in Italia (L'), Organo dell'Istituto Omiopatico Italiano. Farmacia Omiopatica, v Venti Settembre 50.

Proprietà Industriale (La). Rivista illustrata delle invenzioni, scientifica, instriale, tecnica e legale di meccanica, elettricità, ferrovie, lavori pubblici, brevetti d'invenzione e marchi di fabbrica. Dirett.: Bovi ing. prof. B. A., v. Arcivescovado 1.

Riforma Sociale. Rivista mensile di scienze sociali e politiche. Direttori: F. S Nitti e L Roux, v. Davide Bertolotti 1.

Rivista Amministrativa del Regno. Dirett.: Aliberti avv. cav. Paolo, v. Assarotti 9, Tip. Roux e Viarengo.

Rivista di Filologia e d'Istruz. classica. Direttore: Stampini prof. Ettore. Casa editrice: Ermanno Loescher, v. Vittorio Amedeo II, 18.

Rivista di Matematica. Direttore: Peano cav. prof. G. Editori: Bocca fratelli, via Carlo Alberto 3.

Rivista d'Igiene e Sanità pubblica. Periodico quindic. d'igiene scientif. e pratica. Dirett.: Pagliani prof. Luigi e Sclavo A. Red.-capo: prof. Abba F., v. Galliari 27.

Rivista Italiana per le Scienze Giuridiche. Editori: Bocca frat., v. Carlo Alberto 3.

Rivista Penale di Dottrina, Legislazione e Giurisprudenza. Direttore: Lucchini Luigi (Roma). Editori: Unione Tipogr. Editrice, c. Raffaello 28.

Rivista Penale (supplemento). Direttore: Lucchini Luigi (Roma). Editore: Unione Tipogr. Editrice, c. Raffaello 28.

Rivista Storica Italiana. Dirett.: Rinaudo prof. comm. Costanzo, v. Brofferio 3.

Rivista Tecnica delle Scienze e delle Arti applicate all'Industria e dell'Insegnamento Industriale. Direz.: Frola avv. Secondo, Maffiotti ing. G. B., segr.: Bonini ing. cav. Carlo Federico. Editori: Roux e Viarengo, v. Davide Bertolotti 1.

Studi di Filologia romanza. Dirett.: Monaci prof. E. e De Lollis prof. C. Casa edit.: Ermanno Loescher, v. Vitt. Amedeo II, 18,

Giornali di Letter., Arte e Sport.

Arte (L'). Periodico settim. Tip Sacerdote, v. Finanze 13.

Arte (L') **decorativa moderna**. Rivista mensile illustrata di Architettura e Decorazione. Direz.: L. Bistolfi, D. Calandra, Giorgio Ceragioli, Aug. Reycend, Enrico Thovez. Tip. Camilla e Bertolero, v. Bodoni 2 e Carlo Alberto 33.

Bollettino del Club Alpino Italiano. Redattore: Ratti prof. Carlo, v. Monte di Pietà 28.

ANNO V
La Domenica dei Fanciulli
Giornale settimanale illustrato a colori
Direttrice: Luisa Sclaverano. *Editori:* G. B. Paravia e C.
Un anno: L. 5 - Num. separato: Cent. 10
Presso le Librerie G. B. Paravia e C.

Carmen. Periodico artistico, letter., teatr. Dirett.: Bienca Emilio, c. Re Umberto 40.

Flora Letteraria (La). Dirett.: Silvestri, ☎, prof. G. A., v. Carlo Alberto 31.

Gazzetta del Popolo della Domenica. Letteraria, artistica, scientifica illustrata. Dirett.: Berta avv. cav. E. Augusto, v. Quattro Marzo 12.

Giornale delle Donne. Dirett.: Sarti cav. uff. avv. Gius., v. Po 1, p. 3.

Giovane Artista Moderno (Il). Direttore: Cordier Ernesto, v. Bertola 2.

Giovedì (Il). Letture popolari illustrate, curiose, allegre. Editori: Speirani G. e figli, v. Genova 3.

Mandolino (Il), Giornale letter.-musicale quindicinale. Direttore: Monticone G., v. Principe Amedeo 41.

Novelliere illustrato (Il). Edit.: Speirani Giulio e figli, v. Genova 3.

Rivista Musicale Italiana. Period. trimestrale. Edit.: Bocca frat., v. Carlo Alb. 3.

Rivista mensile del Club Alpino Italiano. Redattore: Ratti prof. Carlo. Direzione e Ammin. v. Monte di Pietà 28 presso la Sede Centrale del Club Alpino Ital.

Rivista Nautica. Marina milit., mercantile e Sport nautico. Direttore: Capuccio cav. capitano Luigi, v. Ospedale 19. Tip. Roux e Viarengo.

Stampa Sportiva (La). Rivista di tutti gli Sport. Direttori: Caimi ragion., e Goria-Gatti avv., p. Solferino 20.

Venerdì (Il) **della Contessa**. Direttore: Fenoglio Enrici bar. Vinc. Ammin.: via Venti Settembre 62.

Giornali Didattici e Pedagogici.

Corriere degli Scolari. Dirett.: Silvestri prof G. Ant., v. Carlo Alberto 29

IL NUOVO EDUCATORE
RIVISTA DELL'ISTRUZIONE PRIMARIA
Direttore: G. Veniali
e **L'EDUCAZIONE dei BAMBINI**
Giornale per le Scuole e per gli Istituti infantili
Direttori: E. P. Paolini e G. Pilotti. *Editori:* G. B. Paravia e C.
Un anno: L. 5 - Num. separato: Cent. 30
Presso le Librerie G. B. Paravia e C.

La Lingua francese nelle Scuole e nelle famiglie. Periodico settim. diretto dai prof. Cand. Ghiotti, Giustino Dogliani e Luigi Bessone. Editore: Petrini G. B. di Gio. Gallizio, via Garibaldi 15.

L'Esperantista. Organo di propaganda della lingua internazionale *Esperanto*. Dirett.-propr.: Germano Gio. Amministrazione: v. S Secondo 22.

Pro Pueritia (mensile). Dirett.: Treves rag. A. Amm.: c. Vitt. Em. II, 34.

Staffetta (La) **Scolastica**. Rivista per gli Asili, le Scuole Elementari, Complementari e Normali per la preparazione dei Direttori e degli Ispettori scolastici e per lo studio del francese e tedesco. Dir.: prof. cav. Miraglia. Direz. Amm.: v. S. Massimo 38, p. 3°. Abb. annuo L. 6.

Unione dei Maestri elementari d'Italia. Direttore: Silvestri prof. cav. A. G., via Carlo Alberto 29.

Giornali Tecnici, Industriali, Agricoli e Finanziari.

Archivio Tipografico. Ditta Nebiolo e C., strada R. Parco ang. c Firenze.

Bollettino della Camera di Commercio e del R. Museo Comm. di Torino. Dirett.: Gulinelli cav. avv. Alb., v. Ospedale 28, abit., v. S. Secondo 12

Bollettino ufficiale della Cassa Mutua Cooperativa per le Pensioni. Direz. e Amministr.: v. Pietro Micca 9.

Bollettino gener. delle Estrazioni finanz. Direz.: v. S. Franc. da Paola 13

Conceria (La). Rivista bimensile tecnico-commerc. dell'ind. delle pelli ed affini. Organo ufficiale della « International Association Trades Chemts ». Direzione e Amministr.: v. Amedeo Peyron 4 presso *La Conceria* scuola Italiana.

Corriere degli Esercenti e dei Commercianti. Organo ufficioso della classe commerciale piemontese (coi protesti cambiari, appalti, fallimenti, estrazioni finanziarie). Direttore: Borzoni Adolfo, v. Saluzzo 7

Cronaca Agricola. Giorn. delle Campagne. Direzione: Tip. « Gazzetta del Popolo », v. Quattro Marzo 12.

Economia (L') rurale, le Arti ed il commercio e Repertorio d'agricoltura riunit. Direzione e Amministrazione: v. Stampatori 4

Estrazioni Finanziarie. Direz.: v Quattro Marzo 12, Tip. Gazzetta del Popolo.

Finanziere (Il). Giornale settiman., rivista comm., finanz. e di assic. con bollett. dei protesti cambiari e degli appalti. Dirett.: Minetto Carlo, v. Pietro Micca 4.

Gazzetta delle Campagne. Edit.: Barbero geom. Enrico e C., v. Urbano Rattazzi 5.

Giornale dei Fallimenti. Mignacco avvocato Gio., v Botero 1.

IL BOLLETTINO QUOTIDIANO
di A. BAUER, Galleria Nazionale, Torino, informa il privato capitalista circa le cose che maggiormente l'interessano, assume *gratis* la verifica delle sue cartelle nonchè l'esazione di *coupons*, ecc.

Il Giardinaggio. Giornale pei floricoltori. Direzione: v. Magenta 9.

Il Progresso. Rassegna popol illustr. di scienze, industr, ingegneria, invenz. e scoperte. Direttore: Bovi prof. B. A, v. Arcivescovado 1.

Industria Chimica (L'). Rivista bimensile tecnica industriale e commerciale dell'Associaz. Chimica Industr. Direz. ed Amministr.: Galleria Nazionale.

Industria Serica (L'). Bollettino ufficiale dell'Associazione Serica e Bacologica del Piemonte con Museo Nazionale. Direttore: Marini geom. comm. Aless. Direz. e Ammin., v. Ospedale 26, p. 2.

Ingegnere Igienista (L'). Rivista quindicinale d'ingegn. sanit. Dirett.: Pagliani comm. prof Luigi e Losio cav. ing. Carlo. Redattori: Bianchini ing. Riccardo, via La Marmora 24 e Bertarelli dottor Ernesto. Tip. Camilla e Bertolero, via Bodoni 2 e v. Carlo Alberto 33.

Ingegneria Sanitaria (L'). Periodico tecnico igienico illustrato. Direttore: Corradini ing. Franc., v. Luciano Manara 7.

L'Indicatore Generale delle Strade Ferrate del Regno d'Italia e Stati limitrofi. Tramways a vapore, Navigaz., Poste e Telegrafia (N. 2). Mensile. Proprietari-Editori: Fratelli Pozzo, v. Nizza 42.

L'Indicatore Generale delle Strade Ferrate del Regno d'Italia, Tramways e Navigazione (N. 3). Mensile. Proprietari-Editori: Fratelli Pozzo, v. Nizza 12.

L'Indicatore Generale delle Strade ferrate nell'Alta Italia, Tramways e Navigazione (N. 4). Mensile. Proprietari-Editori: Fratelli Pozzo, v. Nizza 12.

L'Indicatore Generale delle Strade ferrate nell'Italia Meridionale, Tramways e Navigazione (N. 5). Mensile. Proprietari-Editori: Frat. Pozzo, v. Nizza 12

Memorie d'un Architetto. Raccolta mensile di rilievi, progetti e particolari architett. e decorativi. Tip. Camilla e Bertolero, v. Bodoni 2 e Carlo Alb. 33.

Mode Italo-Franco-Anglo-Americane (Le). Giornale dei mercanti sarti. Editore: Raffignone Vitt., v. Po 2, Tip.-Litog. Fratelli Pozzo.

Molino (Il) Organo mensile dell'Associaz. italiana fra gli Esercenti molini a macine Dirett. propr.: Germano Giovanni, Amministr.: v. S Secondo 22.

Monitore (Il) delle Strade Ferr. Direttore: Pastori cav. Gio., v. Finanze 13.

Orario Ufficiale delle Strade ferrate, delle Tramvie, della Navigaz., delle Messaggerie Postali, Telegrafia e Poste del Regno (mensile). Editori: Frat. Pozzo, v. Nizza 12.

Rassegna Mineraria e delle Industrie Metallurgiche. Diret.: Vaccaro prof. Vicco. Amm.: Galleria Nazionale.

Repertorio d'agricoltura. Direzione: via Stampatori 4.

Rivista d'igiene e Sanità pubblica, bimensile. Diretta dai prof. Luigi Pagliani e Achille Sclavo. Redattore-capo: Abba prof. dott. Franc. Tip. Fratelli Pozzo, v. Nizza 12.

Rivista di Topografia e Catasto. Pubblicazione Scientifica mensile riguardante la topografia catastale e scienze affini. Direttore: Jadanza prof. Nicodemo, via Mad. Cristina 11. Collaboratori: Jorio ing. Carlo, Daviso ing. Carlo. Tipogr. Vincenzo Pona.

Servizio dei Procacci, mensile. Pubblicazione fatta per conto del Ministero delle Poste e dei Telegrafi. Editori: Fratelli Pozzo, v. Nizza 12.

Strade (Le). Rivista tecnico-ammin. della viabilità ordinaria. Dirett.: Tedeschi ing. M., gall. Nazionale. Tip. Camilla e Bertolero, v. Bodoni 2 e v. Carlo Alb. 33.

Giornali religiosi.

Bollettino Salesiano. Direzione: Oratorio Salesiano, v. Cottolengo 32.

Bollettino dell'Opera di N. Signora della Salute. Periodico mensile gratuito ai benef. dell'Opera. Direz: Borgo Vittoria, Chiesa di Nostra Signora della Salute.

Buona Settimana (La). Editori: Speirani Giulio e figli, v. Genova 3.

Consolata (La). Periodico mensile del Santuario della Consolata. Direzione: presso la Sacrestia del Santuario.

Crociata (La). Redaz. v Princ. Amedeo 26.

Cuore (Il) di Maria. Direz.: Tip. Emporio Cattolico, v. S. Donato 31.

Gioventù (La) educata alla Scuola di religione. Periodico quindicinale. Direz.: v. Principe Tommaso 7.

Letture amene educative. Periodico bimestrale. Amministr.: v. Mad. Cristina 1.

Letture Cattoliche. Period. mensile. Dir.: Libreria Salesiana, v. Cottolengo 32.

Nazareno (Il). Periodico mensile. Direz.: v. Palmieri 33.

Paradiso (Il). Periodico mensile popolare. Direttori: Carlo Barbero e mons. Coccavari, v. Urbano Rattazzi 5

Settimana Religiosa (La). Sac. G. Caudera direttore. Tip. M. Artale, v. Ospedale 8.

Giornali umoristici e dialettali.

Birichin (L'). Periodico settimanale. Direttore: Actis Vitt., v. Po 46. Amministr.: v. Finanze 13.

Birichina (La). (In dialetto piemontese). Settimanale. Direttore: Occhetti Carlo. Direz e Amministr.: v. Carlo Alberto 24.

Diavolo Allegro (Il). Dirett.: De Spigliati Riccardo, v. Artisti 13. Direz.: v. Saluzzo 1.

Due di Coppe. Direzione: v. Pietro Micca 9.

Falabrac (L') Modern. Direttore: Bosio S., v. Maria Vittoria 26.

Fischietto (Il). Direzione: v Viotti 2.
Direttore:
Calleri cav. Arturo, v. Viotti 2.
Collaboratore:
Vigitello Emilio, v. Palazzo Città 13.
Redattori:
Villanis avv. cav. L. A., v. Manzoni 2
Armandi avv. cav. uff. G. L., v. Cernaia 2.
Ausaldi cav. Giorgio, v. Galliari 31
Mussino Attilio, v. Nizza 19.
Zanardi Dante, v Galliari 14.
Personale d'ufficio:
Giacchieri Oreste, str. di Francia 33.

Luna (La). Direzione: via Viotti 2.
Direttore:
Calleri cav. Arturo, predetto.
Redattori:
Ansaldi cav. Giorgio, predetto.
Zanardi Dante, predetto.
Personale d'ufficio:
Giacchieri Oreste, predetto

Pasquino. Direttore: Sapelli Luigi. Amministr.: v. Pietro Micca 9. Propriet.: Rosano avv. Lorenzo, v Venti Sett 57.

Giornali sociali.

Arti Grafiche (Le) (*Il Tipografo*). Organo bimensile della Federaz. dei Lavoratori del Libro. Direzione ed Amministraz.: v. Venti Settembre 60.

Bandiera Liberale (La). Giornale settim. monarch. Direz e amm.: v. Maria Vitt. 27.

Bollettino della Lega per la moralità pubblica (mensile) Direz.: v. Acc. Albert. 3.

Lavoratrice (La). Organo della Società di patronato e di mutuo soccorso a favore delle giovani operaie di Torino. Direz.: v. Assarotti 14.

Corda Fratres. Riv. degli studenti. Dirett.: Giglio-Tos dott. Efisio, v. Cernaia 44.

Emancipazione (L'). Giornale repubblic. Direzione: v. S Teresa 18 presso la *Fratellanza Artigiana*.

Grido del Popolo (Il). Organo del Partito socialista. Direz. e Amm.: c Siccardi 12

Unione (L') profess. Direz.: v. Galliari 16.

Viaggiatore (Il). Monitore settimanale dei Viaggiatori di Commercio. Direttore propriet.: Germano Gio. Amministrazione: v. S Secondo 22.

Voce dell'Operaio (La). Periodico settim. Direzione: v. Arcivescovado 12.

Giornali diversi.

Bollettino degli Alloggi. Direz. e Amm.: v. Arsenale 6. Tip. Spandre.

Bollettino della R. Prefettura. Tipografia Spandre e C., v. Arsenale 6.

Campana degli Studenti (La) Periodico settim Direz. ed Ammin.: v. Finanze 13.

Cronaca dei Tribunali. Dir.: Giustina G. A., v. Priocca 4. Redattore-capo: Brusasco avv. Arturo, v. Garibaldi 31. Tip. Festa, Origlia e C., v. Goito ang. v. Galliari 4.

Foglio periodico della R. Prefettura. Direz.: Tip. Roux e Viarengo, via Davide Bertolotti 1.

Forum. Period. d'arti, scienze, industrie, commercio, lettere, sport. Dirett.: Bertinetti Gio. Propriet.: Giaccone Carlo, p. Carlo Felice 4. Reparto tecnico legale, v. Arcivescov. 1. Tip. Rouxe Viarengo.

Giornale Orario. Periodico quindicinale. Guida del viaggiatore. Rappr.: Benevolo Camillo, gall. Subalpina.

Previdenza e Famiglia. Direz.: v. Carlo Alberto 21.

Associazione della Stampa Subalpina.

Galleria Subalpina, p. 1.

Consigliere Delegato

Orsi conte prof. cav. Delfino, v. Garibaldi 57.

Consiglieri

Berta avv. cav. E. Augusto, via Quattro Marzo 12.
Bertetti avv. Michele, deputato.
Bosio avv. Edoardo, v. Genova 27.
Cavalieri Alfonso, v. Mazzini 36.
Demaria Cesare, c. Casale 10.
Montiglio cav. avv. Erm., v. Gioberti 40
Orsi conte prof. cav. Delfino, v. Garibaldi 57.
Perotti cav. Alfredo, v. dei Fiori 22.
Picolli nob. Federico, v. Lagrange 47.
Roux avv. Oscar Lor., v. S. Secondo 15.
Signorini De Palesi Dante, v. Berthollet 16.

Segretario

Cavalieri Alfonso, v. Mazzini 36.

Probiviri

Abate Daga avv. Pietro, v. Montevecchio 3
Albertini cav. Giacomo.
Cagno avv. G. B., v. Mercanti 5.
Collino avv. Gio., c. Vittorio Em. II, 68
Musso cav. Federico, v. Sacchi 2.
Oreglia di S. Stefano nob. avv. Pio, v. Montecuccoli 7.
Troise cav. Ernesto, v. Massena 26.

Revisori dei conti

Casalini Luciano, v. dei Mille 33.
Minetto Carlo, v. Pietro Micca 4.
Pistono Leop., v. Finanze, vic del Teatro

Unione Giornalistica Corrispondenti

Sindacato di Torino (v. Ospedale 26).

Consiglio Direttivo.

Presidente

Soavi rag. Gius, c. Reg. Margherita 194.

Vice-Presidente

Gorrini avv. Pier Mario, v. Genova 21.

Consiglieri

Cerruti cav. Vittorio, c. Re Umberto 48.
Debenedetti avv. Vitt., v. Ospedale 4 *bis*.
Ferrari ing. prof. Ern., v. S. Quintino 5.
Fornari G. Nino, v. Accademia Albert. 38.
Soleri Marcello, v. Belvedere 2.

Consigliere segretario

Ferrari-Pietrogiorgi ing. prof. Ern., via S. Quintino 5.

Consigliere cassiere

Cerruti cav. Vittorio, predetto.

Revisori dei conti

Rao Torres Gaetano, v. Cavour 8.
Papi dott. Ettore, v. Passalacqua 4.
Ragazzi Ubaldo Enea, c. Reg. Margh. 84
Barbavara di Gravellona nob. conte Cesare Giuseppe, v. Po 46.

Corrispondenti di Giornali italiani politici quotidiani.

NB. I segnati in carattere nero appartengono all'Associazione della Stampa Subalpina e quelli segnati con * sono inscritti all'Unione giornalistica corrispondenti.

*Abate avv. Marco (*junior*), v. Corte d'App. 11	La Gazzetta di Mantova — *Mantova.*
Armandi avv. cav. uff. **G. L.**, v. Cernaia 2	Perseveranza — *Milano.*
*Bassi Vincenzo, v. Nizza 155	La Sentinella Bresciana — *Brescia.*
Bergomi rag. **Arturo**, v. Saluzzo 53	La Patria — *Roma.*
	La Sera — *Milano.*
Chiappori dott. Carlo, v. Princ. d'Acaia 41	Avanti — *Roma.*
	Il Tempo — *Milano.*
***Clava** rag. **Enrico**, v. Carlo Alberto 9 *bis*	Il Corriere del Polesine — *Rovigo.*
Dardanelli Pietro, v. Deposito, 3	La Sentinella delle Alpi — *Cuneo.*
Demaria Cesare, c. Casale 10	Il Resto del Carlino — *Bologna.*
*De Sarro dott. Ern., p. Bodoni 5	La Gazzetta di Messina e Calabrie — *Messina.*
*Errera dott. Carlo, c. Vitt. Em. II, 57	La Provincia di Brescia — *Brescia.*
*Ferrari ing. prof. Ern., v. S. Quintino 5	La Sardegna — *Cagliari.*
*Fioruzzi nob. Attilio, v. Garibaldi 39	La Capitale — *Roma.*

*Fornari G. Nino, v. Accad. Albertina 38	Il Progresso — *Piacenza.*
Fusa Ottavio, v. Silvio Pellico 2	L'Adige — *Verona.*
Gandolla Gio., v. Basilica 1	Il Sole — *Milano.*
*Gorrini avv. Pier Mario, v. Genova 21.	Italia del Popolo — *Milano.*
*Levi avv. Leone, v. Garibaldi 10	Il Cittadino — *Savona.*
Marconetto Pompilio, v. S. Donato 34	Il Commercio — *Milano.*
*Montanini Silvio, v. Sacchi 54	La Provincia di Modena — *Modena.*
Monticelli avv. Carlo, v. Lagrange 21	Il Giornale di Venezia — *Venezia*
Montiglio dott. **Erminio**, v. Gioberti 40	La Lega Lombarda — *Milano.*
	Messaggero — *Roma.*
Musso cav. **Federico**, v Sacchi 2	La Nazione — *Firenze.*
*Olivetti dott. Gino, v. Cibrario 28	Il Corriere di Romagna — *Ravenna.*
	Corriere Italiano — *Firenze.*
Picolli nob. **Federico**, v. Lagrange 47	La Lombardia — *Milano.*
Perotti cav. **Alfredo** (Piero), v. Lagrange 32.	L'Ora — *Palermo.*
Pistono Leopoldo, *ufficio*: v. delle Finanze (Vicolo del Teatro)	Secolo — *Milano.*
Poletto Armida, v. Sacchi 2	Capitan Fracassa — *Roma.*
*Sampò-Vallerino Ernesta, c. Beccaria 2	La Gazzetta di Parma — *Parma.*
*Soavi rag. perito Gius., c. Reg. Margh. 194	La Libertà — *Piacenza.*
Todesco Vittorio, v. Goito 8.	Giornale di Bologna — *Bologna.*
Traversino cav. **Ces.**, v. Princ. Tommaso 9	Corriere della Sera — *Milano.*
	Giornale d'Italia — *Roma.*
Trione D. Stefano, v. Cottolengo 32	Verona Fedele — *Verona.*
	La Sardegna Cattolica — *Cagliari.*
*Viale Gius., v. Accademia Albertina 33	La Libertà — *Napoli.*
	Secolo XIX — *Genova.*
Vitale avv. **G. Enrico**, v. S. Quintino 33	Il Mattino — *Napoli.*
	L'Italie — *Roma.*
Zuccaro prof. cav. F. E., v. Saluzzo 44	Il Veneto — *Padova.*
	La Giornata — *Firenze.*
Zuccaro Pier Alessandro, v. Saluzzo 44	Il Caffaro — *Genova.*

Corrispondenti di Giornali italiani politici non quotidiani tecnici, illustrati, sport, umoristici e teatrali.

NB. I segnati in carattere nero appartengono all'Associazione della Stampa Subalpina e quelli segnati con * sono inscritti all'Unione giornalistica corrispondenti.

Appiani prof. rag. **Gio.**, v. Barbaroux 6	Rivista di Comm. e Ragion. — *Alessandria*
Baronio avv. Piero, v. Secondo 26	La Voce del Lago Maggiore. — *Intra.*
Barraja avv. **Edoardo**, v. Misericordia 3.	L'Indipendente — *Susa.*
Bernardi avv. Luigi, v. Genova 27	Mondo artistico — *Milano.*
Bonelli cav. dott. **Luigi**, v. Orfane 25	Londra — *Roma*
	Mont Blanc — *Aosta.*
Bovi prof. ing. **Benvenuto Alessio**, via Arcivescovado 1	Rivista il Gas — *Venezia.*
	Rivista-tecnico-legale per gl'Ingegneri — *Palermo.*
	Nuova Gazzetta di Novara — *Novara.*
Camerano avv. cav. **Carlo**, v. Barbaroux 6	Scienza e Diletto — *Cerignola.*
	Foro Commerc. Lombardo. — *Milano.*
	La Scena di Prosa — *Milano.*
Casabella dott. **Pippo**, v. Silvio Pellico 5.	Piccolo Faust — *Bologna.*
Casalini Luciano, v. dei Mille 33	L'Avvisatore della Provincia. — *Alessandria.*
*Cocchi Alfredo, v. Andrea Doria 1	Tribuna-Sport — *Napoli.*
*Debenedetti avv. Vitt., v. Ospedale 4 *bis*	L'Avvisatore Alpino — *Torre Pellice.*
De Paoli Attilio, v. Sacchi 20	Gazzetta di S. Remo — *San Remo.*
De-Silvestri Roberto, v. Finanze 13	Eco del Verbano — *Arona.*
Falletti Cesare, c. Re Umberto 33	Il Cittadino — *Asti*
*Ferrari ing. prof Ernesto, v. S. Quintino 5	La Cronaca dei Teatri — *Bologna.*
*Ferrero prof. Michelangelo, c. Siccardi 51	La Liguria — *Genova.*

*Fioruzzi nob. Attilio, v. Garibaldi 39 .
*Fornari G. Nino, v. Accad. Albertina 38 .
Gajda Vittorio Augusto, p. Venezia 3 .
Gandolla Gio. v. Basilica 1 . . . . . .
*Giorrini avv. Pier Mario, v. Genova 21. .
*Jachia geom. Natale, v Carlo Alberto 33 .
Marconetto Pompilio, v. S. Donato 34 . .
*Maciotta Carlo, c Siccardi 35. . . . . .
*Medaglia rag. Adolfo, v. Maria Vittoria 24
Mariani Emilia, v. Montebello 24 . . .
Mennyey avv. Gio., v. Fabro 1 . . . . .
Mina Mario Luigi, v. Finanze 2 (vicolo del Teatro); *abitaz.*: strada di Francia 56
Montalenti Rosetta Enrica, c. Siccardi 53 .
Montanini Silvio, v. Sacchi 54 . . . . .
Monticelli Carlo, v. Lagrange 21. . . . .
Mussa Luisa, v. Andrea Doria 6 . . . .
Musso cav. **Federico**, v. Sacchi 2 . . .
*Nucci Tulvio, v. Saluzzo 1 . . . . . .
*Olivetti dott. Gino, v. Cibrario 28. . .
*Papi dott. Ettore, v. Passalacqua 4 . .
Pavesio avv. **Carlo** v. Giusti 3. . . .
*Penna F. E., v. Accademia Albertina 35 .
Pestalozza Alberto, c. Raffaello 3 . . . .
*Ragazzi Ubaldo Enea, c. Reg Margher. 84 .
*Sampò-Vallerino Ernesta, c. Beccaria 2 .
*Soleri avv. Marcello, c. Palestro 10 . . .
*Tarchetti cav. Gio., v. dei Mille 56 . . .
*Rao-Torres Gaetano v. Cavour 8 . . . .
Toso cav. **Flam.**, c. Re Umberto 47 . . .
Vietti Attilio, v. Cavour 1 . . . . . .
Vulten Vittorio, c. Vitt. Em. II, 111 . .
Zuccaro prof. cav. F. E., v. Saluzzo 44 .

Il Teatro . . . . . *Milano.*
La Ribalta . . . . . *Napoli.*
La Gazzetta Teatrale Ital. *Milano.*
Scienza e Diletto . . . . *Cerignola.*
L'Arte Scenica . . . . . *Roma.*
Il Corriere di Novara . *Novara.*
L'Osservatore . . . . *Alessandria.*
Il Gazzettino Artistico . *Firenze.*
Dibattimenti del Giorno . *Roma.*
Il Risveglio . . . . . *Biella.*
La Provincia dell'Umbria . *Perugia.*
Il Diritto . . . . . *Milano.*
Gazzetta Letteraria . . *Milano.*
Rivista delle Signorine . *Milano.*
Unione dei Maestri . . . *Torino.*
Gazzetta di Fossano . . *Fossano.*
Corriere della Provincia . *Oneglia*
Italia Sport . . . . . *Roma.*
Rivista Moderna Politica e Letteraria . . . . . *Roma.*
Corriere Abruzzese . . . *Teramo.*
La Nuova Musica . . . *Firenze.*
Gazzetta dei Teatri . . . *Milano.*
La Bohème . . . . . *Napoli.*
Il Saluzzese . . . . . *Saluzzo.*
L'Arte drammatica . . . *Milano.*
Cronache musicali e drammatiche . . . . . *Roma.*
La Lanterna . . . . . *Pescia.*
L'ora nuova . . . . . *Novara.*
Corriere Filodrammatico . *Bologna.*
Il Giornale d'Arte . . . *Napoli.*
Tribuna Sport . . . . . *Napoli.*
Il Proscenio . . . . . *Napoli.*
Rivista Teatrale Italiana . *Napoli.*
La Rivista Teatrale Melodrammatica . . . . . *Milano.*
Il Trovatore . . . . . *Milano.*
Il Po . . . . . *Codogno.*
L'Amico Fritz . . . . . *Napoli.*
Il Toce . . . . . *Pallanza.*
La Bandiera . . . . . *Alba.*
Gazzetta della Spezia . . *Spezia.*
Il Nuovo Corriere . . . *Napoli*
Gazzetta d'Acqui . . . . *Acqui.*
Corriere Valsesiano . . *Valsesia.*
Il Nuovo Abbruzzo . . . *Teramo.*
Eco dell'Industria . . . *Biella.*
Il Pensiero Lomellino . . *Mortara*

Corrispondenti Giornali esteri.

NB. I segnati in carattere nero appartengono all'Associazione della Stampa Subalpina e quelli segnati con * sono inscritti all'Unione giornalistica corrispondenti.

Capponi-Trenca nob. avv. Giulio, v. Orfane 8 .
*Cocchi Alfredo, v. Andrea Doria 1 . . .
Da Camino prof. Vittorio, Direttore per l'Italia, v. Arcivescovado 1 . . . .
*Fioruzzi nob. Attilio, v. Garibaldi 39. . .
*Fornari G. Nino, v. Accad. Albertina 38.
Rocca Attilio, v. Mad. Cristina 37 . . .
***Trémant** ing. cav. **Edoardo**, v. del Lauro 3 barr. di Casale . . . . . .

Eclaireur . . . . . *Nizza Mare.*
Il Fanfulla . . . . *San Paulo (Brasile)*
La nouvelle Presse . . . *Parigi.*
Epoque quotidienne . . . *Parigi.*
Journal des Théâtres et Concerts . . . . . *Parigi.*
The Italian Herald . . . *New York*
Auto-Vélo . . . . . *Parigi.*
Le Figaro . . . . . *Parigi.*

Pseudonimi.

Adolfo di Ameglia, Medaglia Adolfo.
Alberto, Viriglio Alberto.
Amilcare Solferini, Actis Vittorio.
Arrigo Frusta, Ferraris avv. Augusto.
Attilio, Mussino Attilio.
Ausonio Liberi, Giustina G. A.
Avv. Girondoletti, De Paoli Attilio.
Caramba, Sapelli Luigi.
Caronte, Calleri cav. Arturo.
Cetra, Traversino cav. Cesare.
c g c, Giorgieri-Contri Cosimo.
Cini, Rosano cav. Lorenzo.
Cinirro, Zanardi Dante.
Coq, Gallo Francesco.
Dalsani, Ansaldi ing. cav. Giorgio.
Di Esse, Signorini De Palesi Dante.
Doctor Alfa, Berta avv. cav. E. A.
Dottor Veritas, Alloati avv. cav. Enrico.
Ellegibì, Bonelli dott. cav. Luigi.
Enzo, Napoli.
Erpianis Giulio, Speirani Giulio.
Fafner, Berta avv. cav. E. A.
Fra Calisto, Cantalupo Calisto.
Fra Dolcino, Colombo cav. Giovanni.
Fra Incognito, Beniamino Carlo.
Fra Kanapa, Villanis cav. avv. Alberto.
Fra Longino, Armandi cav. uff. avv. Giovanni Innocenzo.
Fra Misopolo, Tonso prof. Giovanni.
Fra Stregone, Cavalieri Alfonso.
Fulgenzio Castillo, Tonso prof. Giovanni.
Guido Guidi, Gandolla Giovanni.
Gigi, Guaita avv. Gaetano.
I Caducei, Sapelli Luigi e Carlo Beniamino.
Il beniamino, Beniamino Carlo.
Io per tutti, Demaria Cesare.
l. d., Lanza avv. cav. uff. Domenico.
Labor, Rizzetti comm. Carlo.
Lo Stregone, Cavalieri Alfonso.
Luigi di San Giusto, Macina-Gervasio Luisa.
Mario Leoni, Albertini cav. Giacomo.
Marius, Mina Mario Luigi.
Momus, Musso cav. Federico.
Orlando di Penn'Oll, Cocchi Giuseppe.
Piero, Perotti cav. Alfredo
Pippo Caballero, Casabella dott. Pippo.
Semplice, Arbib Edoardo (Roma).
Siro di Rosa, Rossi Dario, v. Zecca 10.
Suor Filippina, Vigitello Emilio.
Tertulliano Tapassia, Viriglio Alberto.
Tiochet, Occhetti Carlo.
Toga-Rasa, Saragat avv. Giovanni.
Tullio, Gancia dott. Alfonso.
Valerio, Cavalieri Alfonso.
Virgus, Verona Gustavo.
v. g., Verona Gustavo.
Zero, Gandolla Giovanni.

Scrittori.

Albertini cav. Giacomo, v. Milano 2.
Annaratone comm. Alessandro, uff. ✻, via Mazzini 48.
Balsamo-Crivelli march. prof. Gustavo, via v. Valeggio 21.
Calandra cav. Edoardo, corso Massimo d'Azeglio 40.
Carrera avv. cav. Quintino, via San Quintino 21.
Chiara prof. Bernardo, v. Groppello 20.
Crispolti march. Filippo, p. Cavour 2.
Dadone Carlo, c. Re Umberto 33
Deabate avv. Gius., v. S. Donato 2.
De-Amicis comm. Edmondo, v. Pietro Micca 10.
De-Amicis Ugo, v. Pietro Micca 10.
De-Botazzi prof. Gius., v. Asti 20.
Demaria prof. G. L., c. Napoli 14.
Depanis avv. comm. Gius., p. S. Carlo 2.
Fasolo Oreste, c. Casale 2.
Graf prof. Arturo, v. Bricherasio 11.
Giorgieri avv. Cosimo, v. Consolata 1.
Giraud cav. avv. Onorato, v. Private 3.
Invernizio Carolina (Govone d'Alba).
Macina-Gervasio Luisa, v. Bogino 4.
Mantovani prof. Dino, c. Oporto 40.
Norlenghi dott. Aroldo, v. dei Mille 52.
Orefici-Pia Giuseppina, v. Po 7.
Pastonchi Francesco (Grugliasco).
Rizzetti comm. Carlo, Deputato al Parlamento, c. Vinzaglio 35.
Rosa di S. Marco contessa Celeste in Arcadia Tamira-Caliade, v. Sagliano 4.
Saragat avv. Giov., v. Quattro Marzo 5.
Speirani Giulio, v. Genova 3.
Thovez Ernesto, c. Siccardi 69.
Villanis cav. Alberto, v. Manzoni 2.
Viriglio Alberto, v. Roma 40.
Zini prof. Zino, v. Cernaia 6.

CIRCOLI POLITICI
E SOCIETÀ DI RICREAZIONE E *SPORT*

Accademia Filarmonica
Piazza S. Carlo 5.

Consiglio di Direzione

Presidente
Ceriana cav. ing. Art., v. Pr. Amedeo 34.
Direttore di segreteria
Gozzi avv. Gaspare, v. Assietta 52.
Direttore di tesoreria
Carrara avv. Franc., v. Ospedale 1.
Direttore del patrimonio
Bologna barone ing. Luigi, v. Napione 4.
Direttore economo
Chevalley ing. Gio., v. Maria Vittoria 16.
Direttore della musica
Ghisio avv. Germano, p. Gr. Madre di Dio 8
Direttore di biblioteca
Casana nob. Vitt., v. Princ. Amedeo 34.
Direttore della dispensa
Gonella comm. avv. Alb., v. Vanchiglia 4.
Consiglieri
Richetti avv. Filiberto, v. Genova 3.
Usseglio cav. avv. Leopoldo, v. Genova 3.
Davicini cav. ing. Attilio, v. Sacchi 22.
Marchetti cav. avv. Roberto, v. Mille 35.

Società di Concerti
Via Po 3
(presso l'edit. di musica Blanchi Franc.)

Questa Società fu fondata nell'anno 1895, ed ha per iscopo di promuovere e diffondere il culto della buona musica con concerti e con concorsi.

Presidente
N. N.
Consiglieri
Bufaletti maestro Feder., v. Zecca 17.
Capra Marcello, editore musicale, via Berthollet 9.
Ceriana cav. ing. Arturo, uff. ✻, consigl. com., v. Princ. Amedeo 34.
Depanis comm. avv. Gius., cons. comun., *segretario*, p. S. Carlo 2.
Gioberti comm. avv. Emilio, consigliere comunale, v. Alfieri 24.
Sacerdote avv. cav. Giacomo, corso Vittorio Em. II, 73.
Sinigaglia M., *tesoriere*, v. Cavour 44.
Tapparo dott. Felice, c. Siccardi 79.

Circolo degli Artisti
Via Bogino 9.

Rappresentanza Sociale pel 1903
Presidente
N. N.
Vice-presidenti
Rubeo magg. gener. comm. Teofilo, corso Re Umberto 17.
Calandra comm. Davide, corso Massimo d'Azeglio 40.
Comitato Direttivo
Capello avv. Cesare, v. del Carmine 8.
Follini cav. uff. Carlo, v. S. Massimo 42.
Goffi ing. cav. Vitt., v. Giusti 2.
Conterno Arturo, v. della Rocca 35.
Rubino cav. prof. Edoardo, v. Napione 7.
Borda Gius., p. Mad. degli Angeli 2.
Censore.
Darbesio avv. Luciano, v. Venti Sett. 20.

SEZIONE di ***Pittura.***
Presidente
Delleani cav. Lorenzo, v. Alfieri 4.
Segretario
Follini cav. uff. Carlo, v. S. Massimo 42.
Consiglieri
Gaidano prof. Paolo, v. Accad. Albertina 6.
Giani Giovanni, v. S. Giulia 45.

SEZIONE di ***Scultura.***
Presidente
Belli comm. Luigi, v. Accad. Albertina 2.
Segretario
N. N.
Consiglieri
Debiaggi Casimiro, v. Burdin 30.
Stuardi cav. Gio. Ant., v. Vanchiglia 36.
Cometti Giacomo, v. Vassalli Eandi 32.

SEZIONE di ***Architettura.***
Presidente
Reycend ing. prof comm. Ang., architetto, v. Moncalieri 107.
Segretario
Lavini avv. cav. uff. Giuseppe, v. Accademia Albertina 8.
Cassiere
Fiorini ing. cav. Pietro, v. Cavour 46.
Consigliere
Marchesi ing. Enrico, v. Passalacqua 10.

SEZIONE ***Nautica.***
Presidente onorario
Biscaretti di Ruffia conte Rob., deputato al Parlamento, p. Cavour 10.
Presidente effettivo
Rotta dott. cav. Gius., v. Cernaia 18.
Direttori di canottaggio
Goffi ing. cav. Vitt., v. Giusti 2.
Mazza Giacomo, c. Vitt. Em. II, 6E, oltre Po.
Direttore del materiale
Luzzi Mario Fernando, v. Pietro Micca 9.
Segretario-Cassiere
Scotto Carlo, c. Regina Margherita 124.

Società d'Incoragg. alle Belle Arti
Presso il *Circolo degli Artisti*.
Via Bogino 9.

Presidenza delle Assemblee Generali.
Presidente.
Vicarj ing. cav. Mario, c. Vitt. Em. II 68.
Vice-presidente.
Bertea avv. cav. uff. Ern., v. Arsenale 43
Segretario
Bozzi avv. Giuseppe, v. Giusti 2.

Consiglio di direzione.
Presidente
Piumati Gio., c. Casale 46.
Segretario
Guarlotti Gio, v. Botero 8.
Consiglieri rappresentanti la Direzione del Circolo degli Artisti
Cavalleri Vitt., stradale Orbassano 220 (Tetti Varrò).
Conterno Arturo, v. della Rocca 35
Rubino cav. Edoardo, v. Napione 7.
Follini cav. uff. Carlo, v. S. Massimo 42.
Pozzi cav. uff. Tancredi, v. Giannone 5.
Comitato di Revisione
Goffi ing. cav. Vitt., v. Giusti 2.
Scarpa dott. L. Guido, v. Zecca 37.
Zini nob. avv. Lamberto, v. Cernaia 6

Società *Amici dell'Arte*
(già Acquarellisti e Pastellisti)
Via Bonafous 7 (Casa Chicco)

Questa Società, posta sotto il Patronato di Sua A. R. I. la Duchessa Laetitia d'Aosta, Napoleone si costituiva nell'anno 1894 allo scopo di promuoverne speciali *Mostre*, nelle quali figurassero quelle produzioni artistiche originali, che rivestendo i caratteri intimi e particolari del lavoro intellettuale dello studio, sono meno adatte ad entrare nei criteri a cui si informano le consuete esposizioni di belle arti.

Presidente
Bistolfi Leonardo, comm. ✻, v. Bonsignore 3.
Vice-presidente
Calandra comm. Dav., c. Massimo d'Az. 40.
Membri
Ceragioli cav. Giorgio, v. Cernaia 14. *studio* v. Napione 7.
Rubino cav. Edoardo, v. Napione 7, *studio* al 41.
Pugliese-Levi Clemente, c. Re Umberto 2.
Chicco Alfredo, *cassiere*, c. Re Umberto 37.
Piumati Gio., c. Casale 46.

Società Fotografica Subalpina.
Via Maria Vittoria 23 p. 1°.

Ha per iscopo di promuovere il progresso della fotografia mediante riunioni, conferenze, corsi di insegnamento, esposizioni, gite artistiche, ecc.

Presidente onorario
S. A. R. il principe Luigi di Savoia, duca degli Abruzzi.
Vice-presidente onorario
Balbo Bertone di Sambuy conte Ernesto, Senatore, v. Magenta 29.
Presidente effettivo
Balbo Bertone di Sambuy cav. Edoardo, via Maria Vittoria 52.
Vice-presidente
Pia cav. uff. avv. Secondo, v. Principe Amedeo 25.
Segretario
Masino cav. dott. Felice, v. Maria Vitt. 3.
Vice-Segretario
Scavia dott. Michelangelo, c. Oporto 30.
Tesoriere
Luino ing. Andrea, v. Amedeo Avogadro 20.
Consiglieri
Carbone ing. Pasquale, v. Roma 29.
Ferraris Luigi Ern., v. Amedeo Avog. 26.
Garrone Edoardo, v. Vanchiglia 18.
Porro cav. prof. Bened., v. Deposito 5
Sacerdote avv. Federico, c. Vitt. Em. II, 85.
Revisori dei conti
Vigliardi-Paravia cav. Gius., v. Alfieri 26.
Treves rag. Elia Em., v. Maria Vittoria 24.
Bosco cav. Carlo, v. Garibaldi 26.
Bibliotecario
Grosso Alberto, v. Roma 7.

Club Alpino Italiano
Via Monte di Pietà 28.

Consiglio Direttivo della Sede Centrale.
Presid. del Club Alpino Ital.
Grober cav. uff. avv. Ant., v. Sacchi 4.
Vice-presidenti
Palestrino comm. avv. Paolo, v. Massena 4.
Vigoni nob. comm. ing. Pippo, Senat. del Regno (Milano), v. Fatebenefratelli 21.
Segretario Generale
Calderini avv. cav. uff. Basilio, via San Dalmazzo 17.
Vice-Segretario Generale e incaricato della contabilità
Cibrario conte avv. Luigi, p. Em. Filib. 4.

Consiglieri

D'Ovidio comm. prof. Enrico, c. Oporto 30.
Giachetti comm. Vincenzo, magg. generale (Forlì).
Glissenti avv. cav. Fabio (Brescia).
Cederna cav. uff. Antonio (Milano, via Moscova 40).
Bozano Lor. (Genova, salita Castelletto 27).
Pelloux comm. senatore Leone, generale, c. Vittorio Em. II. 86.
Antoniotti dott. cav. Franc., v. Roma 40.
Martelli cav. uff. Aless., c. Vinzaglio 21
Rey Giac., cav. uff. ✱, v. S. Dalmazzo 24.
Fusinato prof. comm. Guido, sotto-segr. di Stato al Ministero degli Esteri (Roma)

Revisori dei conti

Bona cav. uff. Basilio, v. Sebast. Valfrè 18.
Sciorelli Alessandro, v. Giannone 9.
Porta Carlo (Milano, v. Carità 20).

Tesoriere

Rey cav. uff. Giacomo, v. S. Dalmazzo 24.

Bibliotecario

Mussa dott. Enrico, v. Andrea Doria 6.

Redattore delle pubblicazioni

Ratti prof. Carlo, v. Cernaia 28.

Applicato di Segreteria e Cassiere della Sede Centrale

Cavanna maggiore cav. Alessandro, via Nizza 31.

Consiglio Dirett. della Sez. di Torino

Presidente

Gonella cav. avv. nob. Franc., v. Roma 20.

Vice-Presidenti

Zanotti-Bianco ing. cav. Ottavio, via della Rocca 28.
Cibrario conte avv. Luigi, p. Em. Filib. 4.

Segretario

Pomba cav. uff. ing. Giuseppe Luigi, via Carlo Alberto 33.

Vice-Segretario e Bibliotecario

Gastaldi Paolo, c. S. Maurizio 81.

Consiglieri

Bobba avv. Gio. (Sarzana)
Rey cav. Guido, via Cavour 35
Santi dott. Flavio, c. Re Umberto 37.
Palestrino comm. avv. Paolo, v. Massena 4.
Vallino cav. dott. Filippo (Leynì).
Turin Gustavo, v. Carlo Alberto 40.
Girola ing. Alberto, v. della Rocca 25.

Applicato di segreteria

Prassone maggiore cav. Domenico Fedele, v. Bogino 49.

Vedetta Alpina al Monte dei Cappuccini. Grandioso Panorama delle Alpi. Museo alpino. Vedute fotografiche con lenti d'ingrandimento. Ricordi della spedizione Polare Italiana (Dono di S. A. R. il Duca degli Abruzzi).

Palestra ginnastico-ricreativa
della Sez. Torinese del Club Alpino

Sede: Monte dei Cappuccini.

Il Presidente della Sezione, *Presidente.*
Rizzetti comm. Angelo, *Vice-presid.*, via Pastrengo 29.

Ski-Club
presso il *Club Alpino Italiano*,
Via Monte Pietà 28.

Kind ing. Adolfo, *Direttore*, c. Dante 38.
Mondini Felice, *Segret.*, v. Jac. Durandi 2.
Grosso Cesare, *Cassiere*, p. Castello 18.

Unione Escursionisti
Via dei Mille 14.

Presidente

Fiori Silvestro, v. Berthollet 31.

Vice-presidente

Filippi Federico, v. Consolata 15.

Segretario

Berloquin Eugenio, v. Artisti 38.

Vice-Segretario

Errera prof. Carlo, c. Duca di Genova 6.

Cassiere

Borani Mario, v. Principe Tommaso 49.

Economo

Caracciolo Giovanni, v. Arcivescovado 1.

Consiglieri

Aicardi Evasio, v. Saluzzo 23.
Berruto Domen., v. Assarotti 10.
Falco rag. Alessandro, v. Garibaldi 21.
Marchelli ing. Luigi, v. Cernaia 27.
Strolengo avv. Vittorio, v. Genova 24.

Revisori

Cima Camillo, v. Massena 53.
Guastalla Enrico, v. Andrea Doria 13.
Richetta Alessandro, p. Vitt. Em. I 23.

Club Ciclo-Alpino
20 - Via S. Chiara - 20.

Presidente

Cassano Oreste, v. S. Giobbe 4.

Vice-presidente

Gaja Gio., v. Ospedale 20.

Segretario

Mautino Edoardo, v. Garibaldi 24.

Cassiere.

Tos Giacinto, v. Cibrario 1.

Società Ginnastica
Via Magenta 14 e corso Re Umberto 23.

Consiglio direttivo.

Presidente

Mosso comm. prof. Ang., senat. del Regno, v. Mad. Cristina 34.

Vice-presidente

D'Ovidio prof. comm. Enrico, c. Oporto 30.

Tesoriere

Vigliardi-Paravia comm. Carlo, corso Palestro 3.

Economo

Navarra Luigi, c. Vitt. Eman. II, 82.

Segretario

Beltrami Guido, v. Sacchi 30.

Consiglieri

Arrigo cav. Filippo, p. Carlo Felice 2.
Regis cav. uff. ing. Dom., c. Vitt. Em. II, 58.
Biscaretti di Ruffia conte Roberto, Deputato, p. Cavour 10.
Oseletto rag. Gius., v. Carlo Botta 5.
Marchetti avv. cav. Rob., v. dei Mille 35.
Reviglio Gio., v. Amedeo Avogadro 8.
Cavaglià cav. Gius., v. S. Quintino 20
Saroldi ing. Carlo, v. Ospedale 5.

Direttore

Monti dott. cav. Gius., v. Princ. d'Acaja 16.

Scuola gratuita
di Educazione fisica per Operai
Via Magenta 11.

Istituita allo scopo di diffondere le discipline fisiche fra il popolo.

Direttore

Monti dott. cav. Gius., v. Princ. d'Acaia 16.

Maestro

Falchero Gustavo, v. Genova 20.

Palestra sempre *Costanza*
Via Riberi 6.

Reparti: **Filodrammatico, Filarmonico e Dilettanti della penna.**

Presidente

Casot Emilio, v. S. Simone 4.

Segretario

Navone Franc., v. Cavour 6.

Vice-Segretario

Laurenti Tommaso, v. Venti Sett. 45.

Cassiere

Rabellino Gius., v. Barolo 11 *bis*.

Economo

Gilardi Gius., v. Mad. Cristina 33.

Unione Filodrammatica
Giovanni Boccaccio
Via Mercanti 14, locale *Palestra Ristori.*

Presidente

Bonino Franc., v. dei Fiori 30.

Cassiere

Gariglio Edoardo, v. Accad. Albertina 25.

Segretario

Negri Adolfo, c. Re Umberto 31.

Consiglieri

Alloatti Luigi, v. Berthollet 16.
Debenedetti E., v. Venti Sett. 60.
Grandi Oreste, v. Roma 20.
Zacco Emilio, v. S. Chiara 14.

Circolo Scacchistico Torinese
Piazza Castello 25 (*Circolo Centrale*).

Costituito nel 1885 all'oggetto di promuovere l'incremento del giuoco degli scacchi. I soci si distinguono in *fondatori*, e furono 63 a formare il primo nucleo; in *ordinari* il cui numero aumenta vieppiù, ed in *onorari*, compresi in questi i membri delle altre Società Scacchistiche italiane ed estere.

Nelle sue sale convengono tanto gli inesperti per apprendere, quanto i più valenti scacchisti per esercitare il loro sapere; una biblioteca pregiata ed una raccolta di giornali speciali completano il corredo scientifico del Circolo.

Presidente

Sachero Celestino, Gr. uffiz. ✱, tenente generale, aiut. di campo gen. onorario di S. M., v. Garibaldi 20.

Vice-presidente

Martiny cav. Franc., v. Pietro Micca 5.

Consiglieri

Martin D'Orfengo conte Giorgio, via dei Mille 45.
Ferrero Gio., c. S. Martino 7.
Ancona Costante.
Rovello cav. ing. Alb., v. Maria Vitt. 52.
Dossena cav. Cesare, v. Deposito 9.

Segretario e Cassiere

Crotti Paolo, via Cavour 1.

Società Italiana di Avicoltura
Via Carlo Alberto 40.

Presidente

Compans di Brichanteau march. Carlo, Gr. uff. ⛀, comm. ✱, v. S. Teresa 10.

Membri

Della Chiesa di Cervignasco conte Angelo v. della Rocca 23.
Bassi prof. comm. Roberto, v. Nizza 50.
Re cav. Giovanni (Brandizzo).
Salvadori conte prof. Tommaso, v. Principe Tommaso 17.
Rinetti Pompeo, ⛀, *Segr. appl.*, v. Juvara 18.

Pro Montibus
Sede presso il *Club Alpino Italiano*
Via Monte di Pietà 28.

Associazione Italiana per la protezione delle piante e per favorire il rimboschimento.

Presidente

Sormani-Moretti conte Luigi, Senatore del Regno (Treviso).

Vice-presidenti

Vallino dott. cav. Filippo (Leynì).
Cibrario avv. conte Luigi, piazza Eman. Filiberto 4.

Segretario

Bonelli cav. dott. Luigi, v. Orfane 25.

Società Nazionale Zootecnica

Sotto l'alto patronato di S. A. R. il Duca d'Aosta

Via Carlo Alberto 40.

Compans di Brichanteau marchese Carlo, Gr. uff. ✠, Gr. uff. ✱, *Presidente*, via S. Teresa 10.
Gazelli Brucco conte Paolo, uff. ✱, *Vice-Presid.*, v. S. Francesco da Paola 14.
Della Chiesa Di Cervignasco conte Angelo, v. della Rocca 23.
Bassi prof. Rob., comm. ✠, v. Nizza 50.
Gromis dei conti di Trana nob. Gualber. ✠, via Montevecchio 22.
De Morri di Castelmagno conte Adolfo Boniforte, ✱, p. Cavour 10.
Ripa di Meana conte Alf., uff. ✱, *Segretario*, v. Mazzini 40.
Re cav. Giovanni, Brandizzo.
Venuta cav. prof. dott. Ant., v. Nizza 52.
Borgogna avv. Franc., c. Vitt. Em. II, 90.
Festa dott. cav. Enrico, v. Venti Sett. 16.
Lanzavecchia di Buri conte Luigi, ten. generale, v. Napione 6
Francesetti di Malgrà conte Manfredo, p. Vitt. Eman. I, 24.
Rinetti Pompeo, ✠, *Segretario applicato*, via Juvara 18.

Società Torinese per le Corse di Cavalli

Galleria Subalpina, p. 1.
Ippodromo alla barriera di Stupinigi.

Patrono

S. S. R. M. il Re Vittorio Emanuele III.

Presidente

S. A. Reale Emanuele Filiberto di Savoia Duca d'Aosta

Consiglieri Onorari.

S. A. R. Vittorio Emanuele di Savoia Conte di Torino.
S. A. R. Princ. Luigi di Savoia, Duca degli Abruzzi.
S. A. R. Princ. Tommaso di Savoia, Duca di Genova.

Vice-presidente

Dalla Valle march. Luigi, corso Duca di Genova 23.

Direzione

Roggero Mario, v. Po 1.
Costa di Polonghera conte Eman., corso Vittorio Eman. II, 105.
Genova (De) di Pettinengo conte Eugenio, v. Carlo Alberto 32.
Calligaris Fortunato, c. Siccardi 37.
Ceriana cav. ing. Arturo, via Principe Amedeo 34.
Nasi cav. Roberto, v. Pescatori, 11.
Figarolo-Tarino nob. Gius., v. Mazzini 52.
Chacherano-Bricherasio conte Eman., via Lagrange 20.
Tesio Federico, v. Maria Vittoria 52.
Wooldridge W., *Segret.*, v. Vanchiglia 11.

Società del Tiro a segno Nazionale

Barriera del Martinetto

Presidenza onor. di S. M. il Re Vittorio Em. III

Presidente

Frola avv. comm. Secondo, Sindaco di Torino, Sen. del Regno.

Vice-presidente

Durelli avv. Giovanni, ✠, v. Fabro 2.

Membri

Tirotti dott. Stef., ✠, c. Re Umberto 51.
Turletti avv. Ern., v. Andrea Provana 1.
Bona ing. Alcide, v. Sebastiano Valfrè 18.
Campo cav. Carlo, v. Artisti 38.
Lombard Ernesto, v. Roma 23.
Righini Aventino, v. Sacchi 12.

Direttore di tiro

Morozzo della Rocca conte Federico, ✠ tenente colonnello, v. Cavour 41.

Vice-direttori di tiro

Calcagno cap. Virg., v. Silvio Pellico 17.
Radicati di Brozolo conte Ces., *capitano*, p. Solferino 11.

Segretario

Berton Cesare, via Cibrario 26

Società Dilettanti Tiro a volo

Cascina Nigra

Fermata Gerbido-linea Torino Orbassano.

Presidente onorario

Presbitero cav. avv. Ferdinando, v. Mercanti 17.

Presidente effettivo

Agostini avv. Omero, v. Vanchiglia 28.

Vice-presidente

Gherardi Giulio, v. Carlo Alberto 36.

Consiglieri

Brezzi Carlo, v. Venti Settembre 5.
Giorelli Arturo, v. Po 26.
Lesca Mario, v. Genova 1.
Mocagatta avv. Vincenzo, v. Mercanti 17

Segretario Economo

Barabino Zaverio, v. Garibaldi 5.

Società Colombofila Fiorentina

Rappres. e stazione di Torino

Treves rag. E. E., v. Maria Vittoria 24.

Unione Cacciatori del Piemonte

Vic. Teatro Carignano 2.

Rastelli cav. avv. Gio., *Presid.*, v. Botero 17.

Unione fra Dilettanti Pescatori

Via Basilica 4.

Vice-Presidente onorario

Rizzetti Carlo, Gr. uff. ✠, commend. ✱, deputato nazionale, c. Vinzaglio 35.

Presidente effettivo

Serra Gio. Batt., v. Conte Verde 2

Vice-presidente

Antonelli Carlo, v. Carlo Alberto 29.

Membri

Audagna Vittorio, v. Silvio Pellico 13.
Dorma Francesco, v. Carmine 8.
Borello rag. Paolo, R. Parco.
Corte Angelo, v. Priocca 24.
Sauvage Marco Tommaso, v. Giulio 29.

Segretario

Moglia Carlo, via Gioberti 47.

Club d'Armi

Via Maria Vitt. 27 - v. S. Franc. Paola 12 *bis*

Presidente

Rossi comm. avv. Teofilo, deputato, corso Vitt. Em. II, 44.

Vice-presidente

Abbati avv. Luigi, v. Fabro 1.

Segretario

Roggero Gius., v. Maria Vittoria 27.

Cassiere

Becchis Osiride, v. Baretti 18.

Consiglieri

Salomone ing. cav. Alessandro Mario, v. S. Tommaso 10.
Biscaretti di Ruffia conte Carlo, p. Cavour 10.
Piccini avv. Pietro, v. Finanze 5.
Sacco Clemente, c. Princ. Oddone 71.
Gelateri conte Annibale, c. Vinzaglio 22.

Revisori dei conti

Sperati cav. Emilio, strada R. Parco 36.
Chinaglia ing. Gius., v. Zecca 12.

Maestri

Vertecchi Ernesto, v. Carlo Alberto 34.
Longhi Adolfo, c. S. Maurizio 19.

Club di Scherma di Torino

Fondato nel 1879.

Via dell'Ospedale 13.

Presidente

Vicario di S. Agabio barone Roberto, via della Rocca 17.

Vice-Presidente

Ripa di Meana conte Alfonso, uff. ✱, v. Mazzini 40.

Cassiere

Andreis barone Vitt., c. Vitt. Em. II 72.

Segretario

Marsengo avv. Gius., v. Goito 4.

Consiglieri

Ferrero de Gubernatis, march. Alfonso, v. Cavour 41.
Maspero Gherardo, Val Salice.
Viglietti cap. conte Cam., c. Vitt. Em. II, 14.
Cavaciocchi ten. colon. cav. Alberto, via Barolo 12.
Ponzini cav. Ercole, c. Siccardi 26.

Maestro

Colombetti Luigi, v. Sant'Ottavio 9.

Esattore

Serra G. B., v. Conte Verde 2.

Circolo Militare

Via S. Teresa 2.

Presidenti onorarii

S. M. il Re e tutti i Principi di Casa Reale.

Presidente effettivo

D'Oncieu de la Batie conte Paolo, tenente gen. di riserva, senat., v. Po 52.

Direttore capo

Ottolenghi comm. Gius., ten. generale comand. il 1° Corpo d'armata.

Direttori

Frugoni comm. Pietro, mag. gen. comandante il 2° Gruppo alpino.
Cerri comm. Andrea, colonn. nella riserva, v. Giannone 12.
Ponzo cav. Giuseppe, colonn. comandante 26° Fanteria.
Panizzardi cav. Pietro, colonn. art., Scuola d'Applic. d'art. e genio.

Direttore-segretario

Radicati di Brozolo conte Cesare, cap. Alp.

Circolo Ufficiali a riposo ed in congedo.

7 - Via Lagrange - 7.

Presidente

Bava-Beccaris nob. comm. Fiorenzo, ten. gener., senatore, c. Oporto 30.

Vice-presidenti

Della Rovere marchese comm. Giuseppe, tenen. generale, v. Papacino 3.
Lombard nob. comm. Gius., ten. generale, c. Vitt. Eman. II, 24.

Giunta direttrice

Rinaudo comm. Gius., magg. generale, v. dei Mille 56.
Borgetti comm. Gioach., colonnello, via Amedeo Avogadro 16.
Volino cav. Carmine, ten. colonnello, via S. Quintino 18.

Consiglieri

Mignone comm. Gius., magg. generale, c. Siccardi 35.
Oddone comm. Carlo, colonn., v. Papacino 3.
Fea comm. Matteo, magg. generale, via Ospedale 9.
Audisio cav. Gius., ten. colonn., p. Giulio 12.
Micheletti comm. Gio., magg. generale, v. Assarotti 7.
Bianchi comm. Michelangelo, colonn., via Corte d'Appello 4.
Picchio cav. Carlo, colonn., v. Rosine 8.
Chiavicatti comm. Ulisse, magg. gener., v. Pescatori 9.
Losio cav. Luigi, ten. colonn., via Orto Botanico 8.
Capello cav. Nestore, magg., v. Madama Cristina 47.
Dulac Capet comm. Ettore, colonn., via Montebello 22.
Zola cav. Alberto, ten. colonn. v. Cibrario 28

Segretario

Borelli cav. G. Guido, magg., v. Cibrario 9.

Società dei *Paper-Hunts*.

Galleria Subalpina.

S. A. R. il Duca di Aosta, *Presid. onorario*.
S. A. R. il Conte di Torino, *Master onor.*

Presidente

Balbo Bertone di Sambuy conte Ernesto, senatore, v. Magenta 29.

Consiglieri

Il Comandante la Divisione militare.
Sapelli di Capriglio, maggior generale, c. Vinzaglio 15.
Ponza di S. Martino cav. Ottavio, colonn.

Direttori

Ferrero De Gubernatis Ventimiglia marchese Alfonso, v. Cavour 41.
Calligaris Fortunato, c. Siccardi 37.
De Planta Rodolfo, c. Re Umberto 28.
Lanfranco Pietro, capitano, v. Napione 9.
Raggi Antonio, tenente.
Drago Alfredo, c. Vitt. Emm. II, 105.
Rubin de Cervin nob. Gustavo, magg. nei cavalleggeri di Caserta, c. Oporto 19.
Fe' d'Ostiani conte Alfredo, capit. nei cavalleggeri di Caserta.

Master

Di Pettinengo conte Eugenio.

Lega Navale Italiana

Via S. Francesco da Paola 22.

(Sezione Torinese)

Istituita nel 1900 allo scopo di propaganda per lo sviluppo del pensiero navale.

Presidente

Bonamico ing. comm. Domenico, capit. di fregata, c. Oporto 59.

Vice-presidenti

Rossi comm. avv. Teofilo, Deputato al Parlamento, c. Vitt. Eman. II, 44.
Bigotti comm. Lorenzo, tenent. generale, v. Privata 3.

Segretario

Robiolio avv. Piero, v. Perrone 3.

Tesoriere

Deregibus cav. Federico, v. Bogino 25.

Consiglieri

Bertini comm. G. B., colonn., v. Bonafous 3.
Gariazzo cav. magg. Vincenzo, v. Principe Tommaso 3.
Calleri cav. Arturo, v. Viotti 2.
Balbo-Bertone di Sambuy comm. Feder., vice-ammir., v. Accad. Albertina 26.
D'Adda ing. Lorenzo, v. S. Dalmazzo 17.
Marchetti avv. cav. Rob., v. dei Mille 35.
Solaroli di Briona march. Davide, p. Maria Teresa 5.
Borgatta ing. arch. Vinc., v. Mad. Crist. 12.
Vialardi di Verrone conte Carlo, via Mazzini 52.
Ghirardi Enrico, v. Venti Sett. 46.

Revisori dei conti

Delaude Giovanni, c. Vitt. Em. II, 76.
Oderio Eugenio, v. S. Anselmo 4.
Rolando cav. Tommaso, v. Perrone 8.

Fédération Inter. des Sociétés d'Aviron

Via San Francesco da Paola 22.

Fondata nel Congresso Internazionale di Torino nel 1892 allo scopo di favorire lo sviluppo del canottaggio, stabilire rapporti continui fra le diverse *Federazioni Nazionali* d'Europa e organizzare annualmente i Campionati europei di rowing. Ad essa sono attualmente iscritte le Federazioni seguenti: *Fédération Alsacienne*, *Fédération Belge*, *Fédération Française*, *Fédération Suisse*, *Società delle Regate* (Trieste), *R. Rowing-Club Italiano*. Essa è rappresentata anche per l'estero dal

Segretario-tesoriere

Vialardi di Verrone conte Carlo, via Mazzini 52.

R. Rowing-Club Italiano

Sede centrale:

Via S. Francesco da Paola 22 p. t.

Fondato nel 1888 allo scopo di promuovere, essenzialmente sotto l'aspetto ginnastico, lo sviluppo e l'incremento del canottaggio in Italia. Ha la sede in Torino. Conta circa 1000 soci divisi fra le 9 Sezioni: *Cusiana*, *Eridanea*, *Lariana*, *Partenopea*, *Verbano*, *Palermitana*, *Romana*, *Appula* e *Veneta*. Vi sono inscritte 32 Società di Canottieri.

Presidente onorario

S. M. il Re.

Vice-Presidenti

Capuccio cap. Luigi, ☎, c. Vinzaglio 5.
Nigra ing. cav. Carlo, c. Siccardi 71.

Segretario generale

Bon ing. Giuseppe, v. Fabro 3.

Tesoriere

Capuccio cap. cav. Luigi, predetto.

Vice-Segretari

Aliberti avv. Paolo, ☎, v. Assarotti 9.
Vialardi di Verrone conte Carlo, via Mazzini 52.

Direttore della contabilità

Rolando Tommaso, ☎, v. Perrone 8.

Consiglieri

Celli avv. Augusto (Pavia)
Ferrero Enrico, v. Fabro 8 *bis*.
Pampana cav. dott. Iginio (Milano).
Pasquali avv. Ern., ☎, v. Garibaldi 59.
Peretti avv. cav. Cesare (Pallanza).

Consiglieri di diritto

I Presidenti delle Sezioni del R. R. C. I.

Revisori dei conti

Beretta ing. Ercole (Pavia).
Peghini G. A., v. Mad. Cristina 12.
Ragazzoni Benedetto (Orta Novarese).
Regis cav. ing. prof. Domenico, c. Vittorio Emanuele 58.
Pioda Ernesto, v. Pisa 40.

Sezione *Eridanea*

Via S. Francesco da Paola 22, p. t.

Presidente

Marchetti cav. avv. Roberto, v. Mille 35.

Vice-presidenti

Gazelli Brucco di Ceresole e Palermo conte uff. Paolo, v. S. Franc. da Paola 14.
Luserna Rorengo di Rorà conte Emanuele, comm. ❋, c. Duca di Genova 31.

Segretario

Parvopassu avv Giac, v. S. Francesco da Paola 14.

Tesoriere

Vinea Gio., v. della Rocca 21.

Consiglieri

Pagliano Fiorenzo, v. della Rocca 49.
Vercellone G. B., c. Vitt. Em. II, 68.
Clerici Enrico, v. S. Franc. da Paola 39.
Bottione Ferdinando, v. S. Chiara 41.
Patriarca Alfredo, c. S. Maurizio 30.
Isacco Onorato, v. S. Domenico 5.
Rolando Tommaso, ☎, v. Perrone 8.

Revisori dei conti

Assandria avv. Aug., v. S. Franc. Paola 22.
Garrone Edoardo, v. Vanchiglia 18.
Boffa geom. Ettore, v. Beaumont 15.

Sezione *Verbano*

Via S. Francesco da Paola 22, p. t.

Presidente

Mangili cav. Cesare (Milano).

Vice-presidenti

Menozzi cav. Luigi, (Milano).
Peretti avv. Cesare, ☎ (Pallanza).

Segretario-Cassiere

Peghini G. A., v. Mad. Cristina 12.

Sezione *Cusiana*

Presidente

Curioni Augusto, ☎, p. Carignano 2.

Vice-presidenti

Crespi avv. Silvio Benigno, ☎ (Milano).
Tornielli di Borgolavezzaro conte Gaudenzio (Novara).

Segretario

N. N.

Tesoriere

Ragazzoni Benedetto (Orta Novarese)

Società Canottieri

Armida

Parco del Valentino.

Presidente

Pastore dott. Angelo, ☎, v. Mercanti 2.

Vice-presidente

Rizzetti cav. Spirito, p. Solferino 1.

Consiglieri

Beltrami Guido, v. Sacchi 30.
Patriarca Alfredo, c. S. Maurizio 30.
Carpanetto Carlo, v. Stampatori 12.
Dotto Felice, v. Artisti 38.

Revisori dei conti

Ambrosio rag. Arturo, v. S. Dalmazzo 15.
Castello Nestore, p. Vitt. Em. I, 21.

Segretario

Marchisio Eugenio, v. Maria Vittoria 6.

Vice-segretario

Torretta rag. Luigi, v. Ospedale 9.

Economo

Bosco Giovanni, v. S. Tommaso 26.

Cassiere

Ferroglio Pietro, v. Pietro Micca 1.

Direttore di canottaggio

Vuetaz Carlo, v. Chieri 6.

Direttore del materiale fisso

Bottione Ferdinando, v. S. Chiara 41.

Direttore del materiale mobile

Desderi Giacinto, v. dei Fiori 5.

Caprera

Parco del Valentino.

Presidente

Moglia avv. Gius., v. S. Dalmazzo 24.

Segretario

Corte Mario, v. Pescatori 1.

Cassiere

Masera Antonio, c. Valentino 38.

Direttore di canottaggio

Bassignana Federico, v. Nizza 119.

Consiglieri

Viriglio Bernardo, c. Valentino 38.
Corino Gius., v. dei Fiori 17.
Robiolio Gius., c. Dante 23.
Rovere Luigi, v. S. Tommaso 23.

Cerea

Parco del Valentino.

Presidente

Deregibus Feder., v. Bogino 25, *abitaz.* v. Plana 5.

Cassiere

Devalle ing. Gio., c. Siccardi 4.

Economo

Bon ing. Gius., v. Fabro 3.

Segretario

Rizzetti avv. Enrico, v. Pastrengo 29.

Direttore canottaggio

Sesia avv. Edoardo, v. Garibaldi 22.

Esperia

Via Collino 9 (sponda destra del Po).

Presidente

Boffa Ettore-Achille, v. Stampatori 12 e Beaumont 15.

Vice-presidente

Boffa geom. Ettore, v. Beaumont 15.

Economo

Cartotto Achille, c. Vitt. Eman. II, 76.

Cassiere

Marocco Federico, v. Roma 37.

Segretario

Rotta dott. Filiberto, v. Bertola 11.

Direttore di canottaggio

Torrielli Giacomo, v. Duchessa Jolanda 30.

Incaricato del buffet

Faija Giovanni, v. Garibaldi 8.

Revisori dei conti

Vigna Costantino, v. Barbaroux 26.
Mosca Pietro, v. Bogino 11.

Ginnastica

(Parco del Valentino presso il ponte Isabella)

Per la *Direzione*

Vedi a pag. 680 *Società Ginnastica.*

Marchetti cav. avv. Roberto, *consigliere delegato.*
Monti dott. cav. Giuseppe, *direttore.*

Società *Rari Nantes*

Sede Sportiva: Ponte Isabella
Sede della Direzione: Via Assarotti 4
presso l'avv. Vincenzo Druetti.

Presidente
Druetti avv. Vincenzo, v. Assarotti 4.

Società Italiana di Salvamento

(Sezione di Torino)

Via S. Francesco da Paola 22.

Fondata nel 1901, ha per iscopo di promuovere l'educazione tecnica circa il modo di salvare persone pericolanti dall'acqua e rianimarle.

Presidente
Marchetti cav. avv. Roberto, v. dei Mille 35.
Vice-presidente
Druetti avv. Vinc., v. Assarotti 4.
Consiglieri
I Presid. delle Società Sportive Torinesi
Vaudano Gianni, v. Moncalieri 144.
Falchero prof. Gustavo, v. Genova 20.
Marchetti dott. Ugo, v. dei Mille 35.
Rolando cav. Tommaso, v. Perrone 8.
Segretario
Papi avv. Ettore, v. Passalacqua 4.
Ragioniere
Cocchi Alfredo, v. Andrea Doria 1.

Consolato del Touring-Club Italiano

in Torino

Sede Consolare: Via Pisa 5

Segreteria del Consolato: Piazza Castello 18
presso il Console Grosso.

Capo-Console
Rostain cav. ing. Alfredo, v. Pisa 5.
Consoli
Avogadro di Cerrione e Netro nob. Alessandro, v. Ospedale 48.
Biscaretti di Ruffia conte Roberto, Deputato al Parlam., piazza Cavour 10.
Chiroli nob. Enrico, v. Gioberti 65.
Capponi-Trenca nob. avv. Giuliano, via Orfane 8.
Florio Ettore, v. Barbaroux 38.
Franchi geom. Franco, c. Valentino 13.
Grosso Cesare, p. Castello 18.
Negro avv. Gio., v. S. Maria 10.
Torelli Simone, v. Boucheron 4.
Vicarj ing. cav. Mario, v. Montevecchio 24.

Ciclisti Club

Segreteria: Via Maria Vittoria 6.

(Velodromo Umberto I)
in fondo al corso Re Umberto

Presidente onorario
Biscaretti di Ruffia conte Rob., p. Cavour 10.
Presidente effettivo e Cassiere.
Gianoletti avv. Gius., c. S. Maurizio 81
Vice-presidente
Mantovani Carlo, v. Saluzzo 88.
Segretario
Ormezzano geom. Adolfo, c. Re Umberto 45.

Veloce-Club Torinese

fondato il 6 Maggio 1882

Sede sociale e Ciclodromo: Corso Dante 40.

Presidente
Mondino ing. Luigi, p. Solferino 6.
Segretario
Cauvin Alberto, v. Garibaldi 8.
Vice-segretario
Tardy Michele, v. S. Teresa 7.
Cassiere
N. N.
Economo
Dogliotti Umberto, c. Palestro 10.

Automobile Club d'Italia

Parco del Valentino.

Presidente
Cacherano di Bricherasio conte Emanuele, via Lagrange 20.
Vice-presidente
Goria-Gatti avv. Cesare, v. Corte d'App. 2.
Segretario
Biscaretti di Ruffia nob. avv. Carlo, p. Cavour 10.
Consiglieri
Agnelli cav. Gio., c. Valentino 40.
Rostain cav. Alfredo, v. Pisa 5.
Tapparo dott. Felice, c. Siccardi 79.
Guerrieri di Mirafiore conte Gastone, via Accad. Albertina 24.
Montù Mario, v. Mazzini 62.
Racca avv. Carlo, c. Oporto 2, *cronometr.*
Cassiere
Ceriana-Mayneri cav. Michele, v. Maria Vittoria 4.

Sporting Club.

13 - Via Andrea Doria - 13.

Presidente
Chiroli nob. Enrico, v. Gioberti 65.
Vice Presidente
Debenedetti avv. Vittorio, v. Ospedale *4bis.*

Consigliere Segretario
Bonomi rag. Remo, v. Monginevro 23.
Consigliere Cassiere
Golgi Luigi, v. Sacchi 50.
Consiglieri
Gellato Francesco, v. dei Fiori 24.
Iacoangeli ing. prof. Odoardo, v. Nizza 71.
Sartorio avv. Felice, v. Giulio 12.
Revisori
Devecchi Giacomo, v. dei Fiori 15.
Longo Ermanno, v. Nizza 39.

Family Cycling Club.

Via Alfieri 24.

N. N. *presidente.*
Tommasi avv. Giulio, *Vice-presidente,* via Assarotti 11.
Ceresole avv. Achille, *Segretario.*
Canton dott. G. V., *Consigliere.*
Turin Gustavo, *id.*
Grosso Cesare, *id.*
Barabino Luigi, *id.*
Denari Ansaldi Cesare, *id.*
Donna Giuseppe, *id.*

Società Ciclistica *La Torino*

Via San Agostino 14.

Presidente
Florio Ettore, v. Barbaroux 38.
Vice-presidente
Rossini Giacomo, v. Roma 8.
Segretario
Peyla Enrico, v. Lanzo 32.
Vice-segretario
Nicodano Vitale, v. Canova 16.
Cassiere
Sacco Domenico, v. Garibaldi 55.
Consiglieri
Dovano Paolo Menotti, v. Roma 40.
Bertolino L., v. Ponte Mosca 17.
Balloira Mario, v. Ponte Mosca 16.
Gianotti Natale, v. Cernaia 36.
Revisori
Dacomo Giovanni, c. Vitt. Em. II, 39.
Dasso Felice, v. Lagrange 17.

Audax Italiano.

(Direzione Gener.: Roma, v. Piemonte 111).

SEZIONE DI TORINO.

Sede presso l'*Audax-Club-Moto*, Velodromo Umberto I, c. Re Umberto.

Presidente
Negro avv. Gio., v. Santa Maria 10.
Vicepresidente
Picena G., v. Lagrange 41.
Segretario
Gullino Michele, p. Solferino 16.
Cassiere
Ceresa P., v. Argentero 3.

Società dei Pattinatori

Ghiacciaia al Valentino.

Scarampi del Cairo march. Carlo Alberto, *Vice-presidente,* v. Bogino 25.
De Fernex cav. ing. Alb., *Tesor.*, v. Rocca 29.
Luserna Rorengo di Rorà conte Eman., comm. ✻, c. Duca di Genova 31.
Voli avv. Gaspare, c. Vitt. Em. II, 99.
Rizzetti comm. Angelo, v. Pastrengo 29.
Ivaldi avv. Alb., *Segret.*, v. Ospedale 45.

Comitato d'accettazione

Andreis bar. Vittorio, c. Vitt. Em. II, 72.
Biolley Alessio, c. Vitt. Em. II, 92.
Pollotti di Rigras conte avv. Gaspare Alessandro, v. Bogino 51.

Unione Podistica Italiana

per l'Educazione fisica della Gioventù

sotto l'alto Patronato di S. A. R. il Conte di Torino

Sede presso il Presid. del Cons. Direttivo Corso Francia 56 - Villino Abate.

Comitato d'onore

Presidente onorario
S. A. R. il Princ. Vitt. Em. Conte di Torino
Vice-presidenti onorari
Mosso prof. comm. Angelo, Senatore.
Roggero avv. Carlo, v. Po 1.

Consiglio direttivo

Presidente
Mina Mario Luigi, pubblicista, c. Francia, villino Abate.
Vice-presidente
Ostorero dott. Mario, v. Maria Vitt. 46.
Segretario
Maccagno Gius., v. Baretti 28.
Cassiere
Nicola Andrea, v. Mad. Cristina 37.
Revisore dei conti
Civalleri Ippolito (Milano).

La Polisportiva Po

Scherma, Sciabola, Fioretto, Bastone, Coltura fisica, Lotta atletica, Ciclismo, Automobilismo, Podismo, Palestra, Ginnastica.

Via Biamonti 3.

Presidente
Verdun di Cantogno nob. Lorenzo, via Moncalvo 12.
Vice-Presidente e Direttore tecnico
Luzzago nob. Carlo, p. Gran Madre 14.
Segretario
Ferraudi Giuseppe Giov., v. Superga 3.
Cassiere
Ragazzi Rinaldo Achille, v. Villa Regina 1.
Consiglieri
Burzio dott. Eman., p. Gran Madre 3.
Frizzoni dott. Mario, v. Moncalvo 1.
Monti Michelangelo, v. Villa Regina 26.
Navone Enrico, v. Chieri 6.
Del Bosco Giuseppe, v. S. Domenico 50.

Tennis-Club
Giardino del Valentino

Faà di Bruno nob. Casimiro, *Presidente*, via Assietta 33.
De Fernex cav. ing. Alb., v. Rocca 29.
Ivaldi cav. avv. Alberto, v. Ospedale 45.
Di Cigala conte Enrico, v. Assietta 49.
Malabaila di Canale conte Luigi, corso Vitt. Em. II, 94.

New Tennis Club
Via Fanti e via Avigliana.

Presidente
Schoenbrod Franz, v. Assietta 57.
Vice Presidente
Colongo avv. Marcello, v. Assietta 57.
Consiglieri
Gozzi avv. Gaspare, v. Assietta 52.
Buridan P., c. Vitt. Em. II, 67.
Segretario
Giolino Delfino, v. Vittorio Amedeo 13.

Federazione Italiana del *Football*.
Sede in Torino

Presidente
Vicarj ing. cav. Mario, v. Montevecchio 24.
Vice-presidente
D'Ovidio comm. prof. Enrico, c. Oporto 30.
Consiglieri
Cagnassi Uberto, v. Carlo Alberto 5.
Bosisio rag. Luigi, corso Garibaldi 71 (Milano).
Angeloni rag. Daniele, v. Moscova 36 (Milano)
Pasteur Edoardo, p. Manin 41 (Genova).
Segretario cassiere
Arrigo Felice, p. Carlo Felice 2.

Società Torinesi del Football:

Football Club Torinese
Sede: Via Valeggio 15.

Presidente
S. A. R. il Duca degli Abruzzi.
Vice-Presidente
Schoenbrod Franz, v. Assietta 57.
Segretario
Delleani Gian Luigi, c. Oporto 28.
Cassiere
Peyrot Edgardo, v. Alfieri 4.
Consiglieri
Dichson Dobbie E., v. Princ. Amedeo 28.
Beniamino Nicola, v. Valeggio 2.

Sport Club *Audace*
Società di Atletica, Lotta e Podistica
Sede: Corso Valentino 3.

Presidente onorario
S. A. R. il Duca degli Abruzzi.
Presidente effettivo
Cigolini Pietro, v. Lagrange 32.
Vice-Presidenti
Courtial Augusto, v. Freyus 11.
Gamba ing. Miro, v. dei Fiori 34.
Segretario
Nicola Andrea, v. Madama Cristina 37.
Cassiere
Scalero Eugenio, p. Saluzzo 1.

Giuoco del *Water Polo* (Estivo)
Stabilimento Bagni di Diana
Corso Mass. d'Azeglio ang. v. Donizetti

Presidente
Roggieri avv. Carlo Mario, v. Genova 18.
Vice-Presidente
Vaccarino ing. Paolo, v. S. Domenico 1.
Segretario
Falchero prof. Gustavo, v. Genova 20.
Consiglieri
Durio Agostino, conceria al Fortino.
Pollino avv. Umberto, c. Vinzaglio 22.
Vaccarino ing. Paolo, v. S. Domenico 1.
Lanzone, c. Vitt. Em. II, 95.

Giuoco del Pallone
(*Nuovo Sferisterio*).
Angolo corsi Re Umberto e Peschiera.
Sassone e C., *proprietari*.

Sferisterio Spagnuolo
Via Madama Cristina 73-75.
Bonade e C., *proprietario*.

Sferisterio Torinese
Via Napione 34 (Vanchiglia).
Ghersi, Gaj e Muzio, *proprietari*.

Corda Fratres
Fédération International des Étudiants
Via Nizza 5.

Consolato di Torino
Direttore
Quarelli Gio Gustavo, v. Nizza 5.
Segretario
Fusa Ottavio, v. Silvio Pellico 2.

Società del *Whist*
Piazza Castello 23.

Presidente
Biandrà di Reaglie conte Mass., v. Cavour 21.
Vice-presidente
Della Chiesa di Cervignasco conte Angelo, ✉ e ✻ v. della Rocca 23.

Direttore di Segreteria
Miglioretti di San Sebastiano cav. Costantino v. della Rocca 27.
Membri
Gauthier di Confiengo bar. Carlo, v. Venti Settembre 6.
Costa di Polonghera conte Eman., corso Vitt. Eman. II, 105.
Beraudo di Pralormo conte Carlo, v. dei Mille 7.
Claretta Assandri conte Luigi, via della Rocca 29.
Figarolo Tarino dei conti di Gropello cav. Giuseppe, v. Mazzini 52.

Associazione Universitaria Torinese
Via Ospedale 26.

Commissione Direttiva
Presidente
Vaudetti Ernesto, v. Venti Settembre 87.
Vice-presidente
Costa Fausto, v. Maria Vittoria 11.
Cassiere
Fusa Ottavio, v. Silvio Pellico 2.
Economo
Roux Luca, v. Po 20.
Vice economo
Rolandi Silvio, v. Bellini 6.
Bibliotecario
Martina Enrico, v. Garibaldi 16.
Segretario
Carasso Tullio, v. Montebello 9.
Vice-Segretari
Gaida Tullio, p. Venezia 3.
Molle Jago, v. Princ. Tommaso 9.

Fratres ex advenis
Associazione
fra gli antichi allievi della R. Scuola Commerc. annessa al
R. Istituto Internazionale Italiano
Via Saluzzo 55.

L'Associazione ha per iscopo di mantenere ed avvivare fra i soci relazioni amichevoli, scambievoli rapporti morali ed economici, aumentare e favorire le relazioni di scambio fra i diversi paesi, ed all'uopo procurare di essere rappresentata nei convegni interessanti il commercio e l'industria.

Presidente
Valli Luigi, v. Nizza 117.
Vice-Presidente
Gastaldetti Guido, c. del Valentino 34.
Segretario
Sezzano Edoardo, v. Alfieri 9.
Vice-Segretario
Arduin G. L., v. Cavour 12.
Tesoriere
Casartelli Ant., corso Raffaello 22.
Revisori
Caroni Mario, v. Argentero.
Ferro Ernesto, c. Oporto 26.

Circolo Centrale
Piazza Castello 25, piano 2.

Presidente
Compans di Brichanteau march. Carlo, Gr. uff. ✉, comm. ✻, v. S. Teresa 10.
Vice-presidente
Guyot prof. cav. Vitt., v. Villa della Regina.
Direttore di Segreteria
Barrera avv. Pio, v. S. Tommaso 1.
Direttore del buffet e dei locali
Riccardi Federico, c. Regina Margh. 152.
Direttore del gabinetto di lettura
Sacco avv. Alessandro, v. Scuole 9.
Tesoriere Economo
Pertica Angelo, v. Lagrange 43.
Consiglieri
Cappa avv. Massimo, v. S. Agostino 2.
Cerutti avv. cav. Cirillo, v. S. Tommaso 7.
Cuttica dott. Pietro, v. S. Giulia 47.
Ferraris avv. Federico, v. Roma 20.
Margary avv. Onorato, c. Siccardi 2.
Muriald cav. Federico, v. Barbaroux 31.
Mussino Gius., v. Maria Vitt. 10.
Musy cav. Amedeo, v. Po 1.
Oliveri Severo, p. Carignano 6.
Rossetti Oscar, p. Castello 25.
Sachero comm. Celestino, ten. generale, v. Garibaldi 20.
Tedeschi avv. comm. Felice, c. Vittorio Eman. II 73.
Valerio ing. Cesare, ✉ e ✻, v. Stampatori 21.

Circolo Canavesano
con Sezione Canavesana.
presso il *Circolo Centrale*, p. Castello 25.

Circolo del *Buon Umore*
Piazza S. Carlo 1.

Presidente
Pastore dott. cav. Angelo, v. Mercanti 2.
Vice-Presidente
Herrnuth ing. Bernardo, v. Carlo Alb. 40.
Economo
Zabert Alberto, v. Palazzo di Città 14.

Circolo Trentino
Sede provvisoria: Via dei Mille 5.

Presidente
Salvadori di Wiesenhoff nob. comm. ing. Giacomo, v. dei Mille 5.
Segretario
Langaiolli, prof. nel Liceo Balbo.

Circolo *Porta Susa e Borgo S. Donato*

Piazza Statuto 17.

Presidente
Bellia ing. Giuseppe, Strada di Francia v. Princ. d'Acaja 12.
Vice-presidenti
Fumagalli cav. Enrico, c. Valdocco 3.
Biga cav. Gennaro, p. Statuto 4.
Segretario
Pianezzola Ernesto, v. S. Chiara 60.

Circolo *Dora e Borgo Dora.*

Via Basilica 3.

Presidente
Rossi Ang., senatore, v. S. Dalmazzo 26.
Vice presidenti
Bersanino cav. Giorgio, corso Regina Margherita 123.
Bolmida cav. avv. Carlo, v. Milano 1.
Segretario
Benso avv. cav. Carlo, v. Garibaldi 40.
Aiuto Segretario
Savio Giuseppe, v. Fiochetto 3.
Consiglieri
Comba cav. avv. Alfredo, c. Cairoli 22.
Fiorio Laureato, v. Aosta 26.
Crosa cav. Luigi Clem., v. del Carmine 29.
Daneo comm. avv. Edoar., v. S. Secondo 35.
Falchero cav. Luigi, barr. Milano.
Giacobino Pietro, v. Corte d'Appello 4.
Mela Ang., v. Po 35.
Pia Giuseppe di D., v. Giulio 9.
Begey avv. Attilio, v. Milano 20.
Cocito avv. Franc., p. Statuto 9.
Durio cav. Achille (Madonna Campagna).
Sereno Gius., v. Barbaroux 31.

Circolo *Borgo Aurora*

Corso Napoli 14.

Presidente
Piccini avv. Pietro, v. Finanze 7.
Vice-presidenti
Benso Enrico, v. Ponte Mosca 16.
Galantini Rizzieri, v. Chivasso 18.
Cassiere
Bertolone Franc., v. Garibaldi 34.
Segretario
Blotto Guido, v. Ancona 2.
Consiglieri
Barberis ing. Alfredo, v. Ponte Mosca 16.
Barrera avv. Emilio, v. Ponte Mosca 16.
Bertolino G., v. Ponte Mosca 17.
Bocca avv. Ferdin., strad. di Lanzo 6.
Bruno Gius., v. S. Pietro in Vincoli.
Calcagno Gio., v. Ponte Mosca 17.
Revisori dei conti
Durando Antonio, v. Ponte Mosca 16.
Prata geom. Franc., v. Guastalla 5.

Circolo *S. Salvario*

Via Goito 11.

Presidente
Cappa cav. ing. Scipione, v. Assietta 37.
Vice-presidenti
Mossi prof. cav. Vinc., v. Goito 11.
Pichetto Gius., c. Vitt. Em. II, 21.
Economo
Borello cav. Giov., v. Mazzini 27.
Cassiere
Piacenza Pier Franc., v. Saluzzo 59.
Segretario
Valabrega avv. cav. Davide, v. Ospedale 4*bis*.
Consiglieri
Daneo comm. avv. Edoardo, comm. ✠ e ✻ Deputato, v. S. Secondo 35.
Fano avv. Eugenio, v. Juvara 1, *abitaz.* via Baretti 45.
Gambetta ing. Pietro, p. Mad. Crist. 1.
Ostano dott. Pietro, v. Goito 17.
Pretonari Alfredo, v. dei Fiori 34.
Vizio Pietro, v. Roma 34.

Circolo di Piazza d'Armi.

Corso Oporto 48.

Presidente
Vigliani dott. cav. Luigi, v. S. Quintino 34.
Vice-presidenti
Canova uff. Carlo, v. Assietta 29.
Defilippi avv. cav. Gius., v. Cernaia 46.
Cassiere
Montanaro Cesare, farm., c. Vinzaglio 27*bis*.
Segretario
Vaccarino geom. cav. G., v. Cernaia 22.
Vice-segretario
Cavalli Cesare, v. Nizza 71.
Consiglieri
Compans march. di Brichanteau, deput. e consigl. comun. e provinciale.
Musso uff. Gius., consigliere comunale, c. Vitt. Em. II, 6 oltre Po.
Regis Pietro, c. Vitt. Eman. II, 111.
Stella Aurelio, v. Magenta 49.
Dalmazzi avv. Cesare, v. S. Quintino 48.
Tirone ing. Gio., v. Morosini 7.

Comitato Permanente per gli interessi di Valdocco e Dora

Via Cottolengo 66.

Presidente
De Vecchi avv. cav. Gius., v. Orfane 7.
Consiglieri
Canuto Giorgio, c. Principe Oddone 63.
Messea conte avv. L. Teodoro, v. Cernaia 14.
Michela-Zucco ing. cav. Giovanni, via Bonzanigo 52.
Mina cav. Ernesto, c. Princ. Oddone 81.

Comitato per gli interessi di Porta Susa e Borgo San Donato.

presso il Circolo *Porta Susa* e *Borgo S. Donato* piazza Statuto 17.

Presidente
Barberis prof. cav. Pietro, v. Cibrario 22-24.

Comitato dell'Esposizione di Torino.

Sede: presso il Municipio.

Amministra il residuo patrimonio dell'Esposizione di Torino del 1898 ed ha per scopo di promuovere ed aiutare, col concorso dei suoi capitali e nella misura che crederà più opportuna, ogni manifestazione che possa tornare di utile e decoro della città di Torino, giovando in pari tempo al progresso economico nazionale.

Presidente
Villa avv. comm. Tommaso.
Vice-presidente
Bianchi comm. Antonio.
Membri
Badini-Confalonieri avv. comm. sen. Alf.
Biscaretti di Ruffia conte Roberto.
Bona avv. comm. Adolfo, *segretario.*
Brayda ing. cav. Riccardo.
Cattaneo avv. prof. cav. Riccardo.
Ceppi conte ing. Carlo.
Demichelis avv. comm. Giuseppe.
Diatto comm. Battista.
Dumontel comm. Federico.
Ferrero di Cambiano march avv. Cesare.
Luserna di Rorà conte Emanuele.
Palestrino avv. comm. Paolo.
Pellegrini ing. comm. Adolfo.
Roggieri avv. Carlo Felice.
Rossi avv. comm. Teofilo.
Sacheri ing. comm. Giovanni.
Scarfiotti avv. cav. Lodovico.
Sclopis ing. cav. Vittorio.
Serralunga cav. Gio. Battista.

Associazione *Pro Torino.*

Sede provvisoria presso la *Camera di Comm.* Via Ospedale 28.

Ha per scopo di far meglio conoscere le ricchezze artistiche ed industriali, le bellezze naturali, i monumenti storici, gli istituti di coltura ed in genere tutte le attrattive della città e della regione subalpina, promuovendo un largo movimento di forestieri ad incremento delle attività commerciali. — Sono Soci fondatori coloro che versano almeno L. 500 una volta tanto; Soci perpetui coloro che versano per una sola volta L. 200; i Soci ordinari pagano L. 12 annue, coll'obbligo triennale.

Presidente
Albertini cav. uff. Giacomo, v. Milano 2.
Vice-presidente
Rizzetti cav. Spirito, p. Solferino 1.
Tesoriere
Parea Carlo (Banca Marsaglia), via Pastrengo 29.
Economo
Bientenholz Ferdin., p. Solferino 11.
Segretario
Dogliotti avv. Casimiro, v. Ospedale 28.
Vice-segretario
Reyneri avv. Luigi, v. Garibaldi 22.
Consiglieri
Brayda ing. cav. Riccardo, v. Cernaia 38.
Diatto comm. Battista, v. Barbaroux 2.
Borgo Gio., v. S. Quintino 10.
Losio ing. cav. Carlo, c. Re Umberto 2.
Vicarj ing. cav. Mario, v. Montevecchio 24.

Pro Superga.

Sede: presso il segretario avv. Tabusso. Via Santa Maria 3.

Presidente
Brayda cav. ing. Riccardo, v. Cernaia 38.
Segretario
Tabusso avv. Sec., v. S. Maria 3.
Membri
Bianchi cav. Aless., v. Barbaroux 34.
Caramello ing. Vinc. v. Assarotti 8.
Massarani Giacomo, v. Carlo Alberto 22.
Morano comm. Sebast., v. Barolo 20.
Torta Franc.

Pro Cavoretto.

Presidente
Ballerini-Velio prof. avv. cav. Giuseppe, c. Palestro 4.
Vice-presidente
Rastelli Lor., v. S. Quintino 21.
Cassiere
Pesle Luigi, v. Milano 3.

Circolo Svizzero

Via Ettore De Sonnaz 11, palazz. propria.

Presidente
Bietenholz Ferdin., p. Solferino 11.
Vice-presidente
Sandri Ernesto, c. Siccardi 26.
Segretario
Sala Alb., c. Duca di Genova 4.
Cassiere
Deslex Aloys, v. Arcivescovado 10.
Economo
Müller Fritz, v. Vitt. Amedeo II, 9.
Consiglieri
Aschwanden Leone, p. Solferino 11.
Fiertz Guglielmo v. S. Quintino 42.
Lutz ing. Carlo, v. Pisa 1.
De Fernex Oscar, v. Amedeo Avogadro 19.
Meier Ulrico (Banca Kuster), v. Venti Sett. 54
Weber Giacomo (Banca Kuster).

Società Germanica (Deutsche-Gesellschaft)

Via Assietta 59.

Beiswänger Ernst, *Presidente*, v. Baretti 45.
Nusseler E., *Vice-pres.*, c. Oporto 28.
Büdinger W., *Segretario*, c. Re Umberto 10.
Schwarz Paul, *Cassiere*, presso la Banca De-Fernex.
Küper Herm., basse di Dora.
Krüger ing., v. Chieri 15.

Società *Cavalleria Rusticana*

fra Esercenti, Negozianti ed Industriali di Torino

Via Principe Tommaso 17.

Presidente
Vaschetti cav. Vitt., v. Princ. Tommaso 14.
Vice-presidenti
Macario Edoardo, v. Burdin 3.
Rinaldi Giovanni, v. Nizza 50.
Consiglieri
Pignatelli Giuseppe, v. Princ. Tomaso 17.
Ottolini Luigi, v. Baretti 13.
Mantelli Luigi, v. Berthollet 20.
Tricerri Pietro, v. Saluzzo 102.
Socco Carlo, caffè Chalet del Valentino.
Cafasso Giov., v. Madama Cristina 18.
Allerotto Enrico, p. Mad. Cristina.
Griffa Remigio, v. Mad. Cristina 24.
Surra Carlo, v. Princ. Tommaso 16.
Galletto Chiaffr., v. Nizza 5.
Revisori
Lacchio Carlo, v. Princ. Tommaso 12.
Berta Gio., v. Madama Cristina 20.
Alciati Gius., v. S. Anselmo ang. v. Orto Botanico.
Cassiere
Pignatelli Gius., v. Princ. Tommaso 17.
Segretario
Carnaghi Cirillo, v. Saluzzo 19.
Porta Bandiera
Giorda Dom., v. Galliari 24.

Scuola sociale di mandolino e chitarra *Amor*.

Via Barbaroux 10.

Presidente
Danzena Rob., v. Drovetti 6.
Vice-presidenti
Dusnasi avv. Ed., v. Carlo Alberto 34.
Pepe Valentino, v. Po 9.
Cassiere
Cornaglia Eug., v. Bertola 11.
Segretario
Macchia Albino, v. Cernaia 28.
Vice-segretario
Merenda Stef., v. Garibaldi 57.
Revisori dei conti
Rocco Eugenio, v. Maria Vittoria 34 *bis*
Prunotto Giacomo, p. Carlo Felice 14.
Maestro concertatore.
Riccardi Francesco, v. Barbaroux 10.

Accademia di Canto Corale *Stefano Tempia*

nella grand'aula della Scuola VINC. TROYA

Via Principe Amedeo 19.

Segreteria: via delle Rosine 5.

Franchi-Verney della Valletta conte Giuseppe, v. dei Mille 6.
Radicati di Marmorito conte Vittorio, v. dei Mille 22.
Roberti cav. prof. Gius., ⊖, v. Bonafous 7.
Bessone-Cova sig.ª Emilia, v. Mazzini 33.
Perosi Mº don Lorenzo (Roma).
Berrone teol. can. Ant., v. Venti Sett. 81.
Thermignon cav. D., *maestro dir. onorario* (Venezia).
Pachner Mich., *direttore*, v. Venti Sett. 27.
Lena Ett., *maestro coadiut.*, v. Gioberti 6.
Molinari avv. cav. Vitt., *segr. cass.*, v. Rosine 5.
Dematteis Mario, *archiv.*, v. S. Massimo 47.

Circolo Corale Amicizia

Sede presso il Presidente effettivo.

Presidente onorario
Balbo Bertone di Sambuy conte Ernesto, senatore, via Magenta 29.
Presidente effettivo
Dalbesio ing. Adolfo, ✻, v. Assietta 11.

Società Corale Protestante

Via Pio Quinto 15.

Presidente
Turin Ernesto, v. Carlo Alberto 40.
Vice-presidente
Peyrot-Zürcher Fanny, v. Pio Quinto 15.
Segretario
Augier ing. Giovanni, c. Grugliasco 6
Conservatore
Malan Charbonier Noelia, c. Oporto 43.
Cassiere
Morglia Vincenzo, v. Princ. Tommaso 1.

Scuola di Canto Corale dell'Alleanza Cooperativa Torinese

Corso Siccardi 12.

Fu fondata nell'anno 1898 coll'intento di educare i proprii inscritti all'arte del Canto Corale. Le lezioni hanno luogo al Mercoledì, Giovedì e Sabato di ogni settimana dalle 20,30 alle 23. Le iscrizioni si ricevono alla Segreteria Sociale tutti i giorni, oppure alla Segreteria della Scuola nelle sere di lezioni.

Direttore
Manassero Gio., v. Magenta 53.
Segretario
Salerno Alessandro, v. Saluzzo 3.
Maestro.
Rissone Alessandro, v. Plana 7.

Società Filarmonica *Vittorio Em.*

Via Basilica 1.

Fondatasi nel 1899 in occasione della festa Nazionale allo scopo di promuovere e sostenere l'esecuzione della musica e della beneficenza.

Ferrero Spirito, *presid.*, v. Stampatori 25.
Bertolina Amedeo, *vice-presid.*, via Principe Amedeo 44.
Roccia Ang., *maestro*, v. Cappel Verde 5.

Corpo Musicale Porta Susa

(ex-Sott'Ufficiali).

8 - Corso Palestro - 8.

N. N. *capo musica.*
Sotto capo
Negro G., v. Carmine 4.
Segretario
Asinelli Antonio, v. Ponte Mosca 19.

Corpo di Musica già dell'Associaz. Gener. degli Operai

Istituzione premiata con *Medaglia d'oro* all'Espos. Univ. di Parigi 1900.

Via Arsenale 11.

Questo Corpo di Musica, composto di circa 50 operai addetti a stabilimenti governativi e privati, ripete la sua costituzione dal 1854 per opera di alcuni benemeriti soci musici dell'Associazione Generale degli Operai, e per la sua anzianità è senza dubbio il primo corpo di musica operaio non solo del Piemonte ma dell'Italia. I professionisti ne sono esclusi. Esso deve al metodo pratico d'amministrarsi ed alle gloriose e lunghe tradizioni sue se gode d'una relativa prosperità ancora oggidì. Le ripetizioni musicali hanno luogo due volte la settimana (martedì e venerdì sera dalle ore 21 alle 23). Un Direttore ne ha la sorveglianza generale e lo rappresenta presso i privati e le Autorità. Per divergenze avute colla Direzione della Società, che ne lo ospitava dalla fondazione, questo corpo credette quest'anno opportuno di separarsene, portando la sua Sede in più ampi e comodi locali, e conservando l'antica denominazione coll'aggiunta del *già*.

Presidente onorario
Frola comm. avv. Secondo, Sindaco di Torino, via Juvara 10.
Maestro onorario
Devecchi prof. Gio., v. Po 51.
Direttore
Paniè Ant., v. Bertola 68.
Maestro capo-musica
Parisi Gaetano, v. Palazzo di Città 7.
Vice-maestri
Belotti Gio., v. Nizza 43.

Amministrazione

Grassi Carlo, *presidente*, c. Vinzaglio 5.
Mussetti Leopoldo, *consigl.*, v. Carena 7.
Rollero Pietro, *consigliere*, v. Buniva 10.
Graffi Luigi, *id.* c. Oporto 13.
Garedio Gio. A., *id.* v. Nizza 13.
Monaco Federico, *id.* v. Stampatori 18.
Maggiora Placido, *segretario*, v. Orfane 28.
Durando Pietro, *cassiere*, v. Saluzzo 5.
Mecca Federico, *archiv.*, c. Vinzaglio 9.

Corpo Music. *S. Davide* dell' Unione Operai Cattolici.

Via Rosine 18 *bis*.

Fondato nel 1901 fra i Soci dell'Unione Operai Cattolici ha per iscopo di formare una eletta schiera di musicanti per i servizi dell'Unione e per qualsivoglia altra funzione di carattere cattolico anche all'infuori della Società, porgendo in questo modo ai componenti un mezzo di utile ricreazione e di conservarsi e rafforzarsi nei cristiani principii.

Presidente
Cominetti Stefano Carlo, v. Mazzini 44.
Maestro e direttore
Unia Angelo, via Drovetti 12.
Assistente ecclesiastico
Villa teol. Vincenzo, via Mazzini 38.

Unione Liberale Monarchica *Umberto I*

27 - Via Maria Vittoria - 27.

Consulenza del Popolo.

Ha per iscopo di prestare gratuitamente assistenza e consiglio a quanti si trovano nelle condizioni previste dalle leggi vigenti per l'ammissione al gratuito patrocinio.

L'ufficio della consulenza è aperto nella sede dell'Unione Liberale Monarchica tutti i giorni feriali dalle 13 alle 14 e dalle 20,30 alle 22, e nei giorni festivi dalle 10 alle 12.

Comitato centrale

Presidente
Paniè avv. cav. Felice, c. Palestro 9.
Vice-presidenti
Boyer avv. Enrico, *presidente Comitato 1º Collegio*, v. S. Agostino 26.
Margary avv. Onorato *presidente Comitato 2º Collegio*, c. Siccardi 1.
Tornielli di Crestvolant conte Celest., *presidente Comitato 3º Collegio*, v. Artisti 37.
Molineri cav. prof. G. C., *pres. Comitato 4º Collegio*, v. Mazzini 29.
Capponi-Trenca avv. Giuliano, *presidente Comitato 5º Collegio*, c. Casale 132.
Consiglieri
Bocca cav. avv. Ferdin., v. Alfieri 19.
Brosio Edoardo, v. Genova 1.
Cravera cav. avv. Gius., v. S. Dalmazzo 24
Diatto Pietro, p. Cavour 9.
Mosca prof. cav. Gaet., c. Re Umberto 45.
Tacconis cav. dott. Camillo, v. Garibaldi 13.
Tedeschi avv. comm. Felice, v. Consolata 1.
Bertini cav. G. B colonn. *cassiere-economo*, v. Bonafous 3.
Fornaca prof. dott. Luigi, *segretario*, via dei Mille 32.
Paoletti avv. Pier Angelo, *segretario*, via Quattro Marzo 7.
Delegati
1º *Collegio*, Berry Achille, v. Roma 1.
2º » Abbati Luigi, *segretario*, via Fabro 1.
3º » Borello cav. Gio, v. Mazzini 27.
4º » Castaudi cav. Gio., v. Roma 24.
5º » Navone Enrico, v. Chieri 6.

Revisori dei conti
Baer avv. Enrico, v. Montecuccoli 2.
Barone cav. Pietro, v. Cernaia 24.
Fiore Amedeo, v. S. Donato 29.
Pioda reg. Ernesto, v. Pisa 40.
Rosina rag. Edoardo, v. Fabbro 1.

Segretario dell'unione
Berti Archimede, v. Ormea 6 *bis*.

Comitato del 1° Collegio

Presidente
Boyer avv. Enrico, v. S. Agostino 26.

Vice-presidente
Sabbione avv. Venanzio, v. S. Dalmazzo 6.

Delegato al Comitato Centrale
Berry Achille, v. Roma 1.

Delegati
Ciancia Maurizio, v. Palazzo di Città 14.
Crotti Paolo, v. Consolata 8.
Ferraris, cav. uff. Carlo, v. Cernaia 26.
Fiorina Salvatore, v. Pietro Micca 22.
Geymonat avv. Edoardo, v. Assarotti 4.
Labriola cav. Stefano, v. Roma 1.
Lovera dott. Feder., v. S. Domenico 40.
Martinengo Giacomo, conservatorio Regio Palazzo, p. Castello.

Segretari
Cauvin Alberto, v Garibaldi 8.
Giro avv. Attilio, v. Scuole 5.

Revisori dei conti
Rava cav. Giacomo, v. Assarotti 6.
Saettone Federico, c. Reg. Margherita 180.
Zeppegno Felice, v. Venti Sett. 69.

Comitato del 2° Collegio

Presidente
Margary avv. Onorato, v. Siccardi 2.

Vice-presidente
Girardi Giacomo, v. Cottolengo 148.

Delegato al Comitato Centrale
Abbati avv. Luigi, v. Fabro 1.

Delegati
Aimery avv. cav. Gius., v. S. Dalmazzo 7.
Armandi cav. Luigi, Regio Parco.
Barale Pier Candido, v. Ponte Mosca 4.
Beccaria Attilio, v. della Fossata 19.
Brezzi avv. Camillo, v. Orfane 5.
Chinaglia ing. Gius., v. della Zecca 12.
Cortese avv. Adamo, c. Reg. Margherita 122
Mascarotti Gius , c. Reg. Margherita 146.
Navone cav. Gius., c. Reg. Margherita 127.
Perisi Ettore, Mad. di Campagna.
Pianzone cav. Ernesto, (Lucento).
Poesio Gius., c. Principe Oddone 19.
Richetto Gius., (Bertoulla).
Rosso geom. Gio., v. S. Donato 4.

Segretari
Durando rag. Chiaffredo, v. S. Chiara 20.
Faino prof. Gius. v. Vitt. Amedeo II, 13.

Revisori dei conti
Biscaldi Pietro Ferdinando, v. Drovetti 10.
Daidola cav. Francesco, v. Giulio 12.
Fiore Annibale, v. Saccarelli 14.

Comitato del 3° Collegio

Presidente
Tornielli di Crestvolant conte Celestino, v. Artisti 37.

Vice-presidente
Fabiani rag. Carlo, v. Berthollet 29.

Delegato al Comitato Centrale
Borello cav. Giov., v. Mazzini 27.

Delegati
Antonelli ing. cav. Cost., v. Vanchiglia 11.
Bestonzo Pietro, v. della Rocca 16.
Bodoira Lorenzo, v. S. Franc. da Paola 46.
Bonetto Enrico, v. S. Anselmo 13.
Capello cav. Alessio, v. Vanchiglia 20.
Follini cav. Carlo, v. S. Massimo 42.
Gambetta ing. Pietro, p. Mad. Cristina 1.
Grosso cav. Carlo, v. Maria Vittoria 27.
Icardi Antonio, c. Casale 16.
Pich avv. Ernesto, v. Po 38.
Prato Previde avv. Camillo, p. Vitt. Em. I, 9
Rostagno dott. Luigi, v. Silvio Pellico 17.
Sincero ing. Francesco, v. Napione 4.

Segretari
Fornaca prof. dott. Luigi, v. dei Mille 32.
Raby avv. Luigi, v. Andrea Provana 3.

Revisori dei conti
Bruno Gio., tipografo, v. Po 52.
Giargia Gio., v. Princ. Amedeo 47.

Comitato del 4° Collegio

Presidente
Molineri prof. cav. G. C., v. Mazzini 29.

Vice-presidente
Blanchi cav. Gius., p. Lagrange 2.

Delegato al Comitato Centrale
Castaudi cav. Gio., v. Roma 24.

Delegati
Aceto avv. cav. Luigi, c. Vinzaglio 23.
Cavalli avv. Erasmo, v. Roma 20.
Colombo avv. Donato, p. Carlo Felice 9.
Crippa Carlo, v. Gioberti 26.
De Petro cav. Giorgio, v. Mazzini 1.
Fontana avv. Attilio, c. Vitt. Em. II, 108.
Frola Lorenzo, v. Massena 51.
Guillot avv. Gius., v. Montecuccoli 4.
Magliano Domenico, p. Carlo Felice 9.
Martina cav. Gio., v. Amedeo Avogadro 6.
Paniè Ant., v. Cenischia 36.
Pugnani Ernesto, v. Gioberti 25.
Ranzenigo Valerio, v. Melchior Gioia 9.
Rastelli Lorenzo, v. S. Quintino 21.
Signetti cav. Giacinto, v. Berthollet 2.
Timossi cav. Paolo, v. Monti 26.
Turco Gius., v. Venti Settembre 40.
Zappa Domenico, v. Morosini 7.

Segretari
Argan avv. Giulio, v. Cernaia 40.
Villata avv. Gio., v. Donati 25.

Revisori dei conti
Aicardi Evasio, v. Saluzzo 23.
Gedda avv. Vincenzo, v. Deposito 9.

Comitato del 5° Collegio

Presidente
Capponi-Trenca avv. nob. Giuliano, corso Casale 132.

Vice-presidente
Mariani avv. Enr., v. Santorre Santarosa 21.

Delegato al Comitato centrale
Navone Enrico, v. Chieri 6.

Delegati
Burzio dott. Eman., p. Gran Madre di Dio 3.
Monferrino dott. Serafino, c. Casale 8.
Verrua Luigi, p. barr. di Casale 89.

Segretario
Campora Francesco, v. Bonsignore 1.

Revisori dei conti
Frizzoni dott. Mario, v. Moncalvo 1.
Olmi dell'Olmo prof. Augusto, v. Villa della Regina 7.

Associaz. Monarchica fra esercenti

Via Monte di Pietà 22
presso l'*Unione Generale degli Esercenti*.

Presidente
Ratti Carlo, v. Barbaroux 30.

Vice-presidente
Brosio Edoardo, v. Genova 1

Consiglieri
Crotti Paolo, v. Cavour 1.
Massaro Michele, galleria Umberto I.
Gramaglia Emilio, v. Roma 2.
Bracco cav. Gerolamo, v. Saluzzo 3.
Lovera Gius., c. Vitt. Em. II 88.
Oytana G. B., v. Quattro Marzo 14.
Chiotti Giuseppe, v. Garibaldi 14 e 16.
Bertola ing. Clemente, v. Alfieri 26.

Cassiere
Gario Gius., v. Botero 1.

Revisori
Trivioli Ant., p. Castello 14.
Ravizza Carlo, v. Mercanti 4.

Consulente legale
Tabusso avv. Secondo, v. S. Maria 3.

Segretario
Fiorina Candido, v. Reggio 17.

Associaz. democr. *I enti Settembre*

Via S. Tommaso 6.

Presidente
Bauchiero Fortunato, v. Circonvall. 518.

Vice-presidenti
Goria-Gatti avv. Cesare, v. Corte d'App. 2.
Piccinini avv. Pietro, v. Stampatori 12.
Mazzini prof. dott. Giov., v. Silvio Pell. 24.

Segretario
Tiranty avv. Umberto, v. Garibaldi 59.

Tesoriere
Gianotti dott. Belisario, p. S. Carlo (farmacia Taricco).

Consiglieri
Bovi prof. ing. Benven., v. Arcivescovado 1.
Brusasco avv. Arturo, v. Garibaldi 31.
Casalegno Giuseppe, v. Garibaldi 55.
D'Adda ing. Lorenzo, v. S. Dalmazzo 17.
Dogliotti avv. Achille, v. Princ. Tomm. 20.
Faccio Pier Luigi, v. Bertola 40.
Lava prof. dott. Giovanni, v. S. Secondo 26.
Maccari avv. Luigi, v. Garibaldi 31.
Muggia ing. Achille, v. Cernaia 6.
Obert avv. Ettore, v. Stampatori 4.
Peroni prof. dott. Giacomo, v. Lungo Po 6.
Quarelli Gio. Gustavo, v. Nizza 5.
Rossi Carlo Enrico, v. Princ. Tommaso 39.
Sacco rag. Emilio, v. Scuole 9.
Testori prof. Angelo, v. Silvio Pellico 14.
Vinaj prof. dott. Scipione, c. Vitt. Em. 105.
Zini prof. Zino, v. Cernaia 6.

Associazione Monarchica liberale *Pro Patria et Rege*

Via S. Teresa 12.

Consigliere delegato
Colombini avv. Giulio, v. Volturno 6.

Cassiere
Turin Ferdinando, c. Francia 9.

Segretario
Marconetto Pompilio, v. S. Donato 34.

Federazione Piemontese del Partito Repubblicano Italiano

Via S. Teresa, 18
presso la *Fratellanza Artigiana*.
Gorrini avv. Mario, *segret.*, v. Genova 21.

Vedi nell'**Indice Nominativo** (carta gialla)
l'*Elenco delle Società e Circoli diversi*

POSTE, TELEGRAFI, FERROVIE E TRAMVIE

DIREZIONE POSTALE E TELEGRAFICA

Via Maria Vittoria 33

☞ **Orario degli uffici** ed **Estratto della Legge postale**, pag. 125 e seguenti.

☞ **Principali disposizioni** e **Tariffe telegrafiche**, pag. 148 e seguenti.

Direttore superiore

Bono Stefano, uffiz. ✱, comm. ✉, v. Venti Settembre 58.

UFFICIO I - **Segreteria**

Direttore

Bancalari Edoardo, ✉, v. S. Massimo 44.

Capo ufficio

Serono Giacinto, p. Vitt. Em. I, 12.

Vice-segretari

Viotti Pietro, v. Galliari 33.
Jorio Enr. Pio, v. dei Mille 26.

Ufficiali postali

Bianchetti Carlo Gaetano, v. Garibaldi 49.
Fontana Oscar, v. S. Quintino 48.

Ausiliaria

Scaglione Adelaide, v. Acc. Albertina 33.

Assistenti

Ferraris M., v. S. Massimo 5.
Gaidano Rosa, v. Berthollet 13 *bis*.
Perotti Rolla Anna, v. Gioberti 27.
Luino Redenta, str. Casale 192.

UFFICIO II - **Amministrazione**

Direttore

Devoto avv. Ricc., ✉, v. Maria Vitt. 27.

Vice-Segretari

Pozzi Ottavio, v. Po 20.
Viazzi Ettore, v. S. Anselmo 25.

Capi ufficio

Signorile Annibale, c. Vitt. Em. II, 70.
Spingardi Gius., ✉, v. Chieri 4.
Ponza di S. Martino cav. Vittorio, via Mazzini 38.
Grea Luigi, v. S. Anselmo 3.
Carlevaris Francesco, p. Vitt. Em. I, 13.
Vivenza Paolo, v. Baretti 18.
Vaglio Gio., v. Parini 10.
Testa Carlo, v. Roma 32.

Ufficiali postali

Scarafiotti Baldass., v. Princ. Amedeo 25.
Pasino Edoardo, v. Valperga Caluso 15.
Carossa Gius., v. Porta Palatina 8.

Ufficiali telegrafici

Bertolino Ubaldo, c. Vitt. Em. II 20.
Andorno Felice, v. Princ. Tommaso 25.

Assistenti

Vellino Bertrand Rosa, v. S. Dalmazzo 11.
Gardano Vittoria, v. Gioberti 55.

UFFICIO III - **Contabilità**

Direttore

N. N.

Vice Direttore

Bachi Sansone, v. Lagrange 45.

Vice-segretario

Enrico Camillo, c. Oporto 15.

Capi d'ufficio

Cattaneo Pietro, v. S. Massimo 11.
Ferri Gio., v. Gazometro 10.
Lattes Israele, c. Reg. Margherita 127.
Viazzi Tommaso, v. Andrea Doria 2.
Lora cav. Fermo, c. Re Umberto 10.
Pollini Nestore, c. Valentino 25.

Ufficiali postali

Alferro Pietro, v. Gioberti 8.
Crespi Carlo Alberto, v. Lagrange 42.
Denicolai Lorenzo, v. Sacchi 54.
Garavelli Alessandro, v. S. Anselmo 28.
Adorno Giov., v. Garibaldi 13.
Ghersi Francesco, c. Vitt. Eman. II, 37.
Goria Giacomo, v. Zecca 35.
Gatti Oreste, v. Ormea 39.
Gatti Luigi, v. Burdin 4.

Ufficiale telegrafico

Quaglia Camillo, v. Princ. Amedeo 20.

Assistenti

Colombo Emma, v. Princ. Tommaso 17.
Ferreri Faccio Modesta, v. Nizza 7.
Gianolio Maria, c. Reg. Margherita 52.
Mazza Giuseppina, v. Gioberti 48.
Pagnone Francesca, v. Giulio 12.
Torchio Stella, v. Bava 28.
Trabucco Elodia, v. Quattro Marzo 14.
Bigliani Paolina, v. Baretti 8.

Ufficio cambio vaglia Inglesi Americani

Vice-segretario

Levi Donato, v. Nizza 27.

Ufficiali

Bona Amedeo, v. Baretti 26.
Giordana Clemente, v. S. Anselmo 4.
Lapierre Ferdin., v. Princ. Tommaso 48.

Aiutante

Beaud Ernesto, c. Palestro 9.

Assistenti

Boeri Albertina, str. Casale 210.
Scaglione Cappa Maria, v. Acc. Albert. 33.
Cottone Giacinta, v. Accad. Albertina 27.
Mondo Teresa, v. S. Secondo 31.
Pagnone Angela, v. Giulio 12.
Perotti Maria, v. Lagrange 32.
Stringa Ernesta, v. Pastrengo 11.
Vignetta Pierina, c. Valentino 9.

Economato e Magazzeno

Capi ufficio

Bruno Ferruccio, v. Po 52.
Onofrio Maurizio, c. S. Maurizio 25.
Segre Elia, v. Silvio Pellico 8.

Ufficiale postale

Beylis Gio., v. S. Quintino 45.

Ufficiali telegrafici

Allioni Pietro, v. Roma 20.
Rambaudi Domenico, v. Mad. Cristina 27.

Assistente

Musso Luigia, v. Barolo 6.

Cassa Provinciale Poste e Telegrafi

Cassiere Prov. Poste e Telegrafi

Tacchini Cesare, ✉, c. S. Maurizio 25.

Capo ufficio

Gastinelli Annibale, v. Nizza 17.

Ufficiali postali

Rolla Adolfo, v. Ospedale 51.
Feraudi Callisto, v. Madama Cristina 77.
Vuetaz Pietro, v. Chieri 6.
Orlandi Cesare, v. Venti Settembre 29.

Direzione Locale Poste

10 - Via Principe Amedeo - 10.

Direttore

Musso cav. Ang., v. Gaudenzio Ferrari 4.

Vice-segretario

De Marchi Luigi, v. Bava 6.

Ufficiale

Cerchio Tancredi, v. Dalmazzo 6.

Assistente

Zallone Maddalena, v. Thesauro 6.

Distribuzione

Capi ufficio

Turco Gius., *Capo uff. titolare*, v. Venti Settembre 40.
Clerici Enrico, v. S. Franc. da Paola 39.

Verificatore

Mattone Luigi, v. Venti Settembre 4.

Ufficiali postali

Morelli Melchiorre, v. Arsenale 34.
Trinchero Paolo, v. Accademia Alb. 32.
Lucca Umberto, c. Valentino 40.
Perla Alessandro, p. Vitt. Em. I, 18.
Soave Bartolomeo, v. Mazzini 42.
Carando Luigi, v. Artisti 13.
Bartolini Ateo-Owen, v. Nizza 50.
Gelli Ciro, v. Barolo 11 *bis*.
Colmo Luigi, v. Alfieri 24.
Rinone Gaspare, v. S. Donato 36.
Bonopera Eriberto, p. Carlo Felice 2.
Franco Gio. Batt., v. Lagrange 47.

Aiutanti

Piro Angelo, c. Valentino 23.
Venditti Alfredo, v. Venti Settembre 62.

Raccomandate

Capi ufficio

Dondina Luigi, ✉, *titolare*, v. Nizza 3.
Garelli Francesco, v. Carlo Alberto 29.
Monticelli Amedeo, v. Carlo Alberto 36.
Meynardi Ettore, c. Vitt. Em. II, 41.

Ufficiali postali

Bocchino Carlo, v. Barbaroux 29.
Biamonti Alessandro, v. Garibaldi 41.
Galateri di Genola Carlo, v. Gioberti 45.
Gabutti Guido, v. Belvedere 28.
Eula Raimondo, v. S. Quintino 25.
Borsellino Gius., v. Po 21.

Aiutanti

Camporino Luigi, v. Silvio Pellico 17.
Serra Gius., c. Vitt. Em. II, 65.
Savoretti Demetrio, v. Gioberti 60.
Brambilla Gaetano, v. Carlo Alberto 24.
Picco Giorgio, v. Borgo Dora 32.
Terziario Luigi, v. Saluzzo 1.
Gatti Bartolomeo, p. S. Carlo 1.

Vaglia e Risparmi

Capo ufficio titolare

Tarditi Alfredo, p. Vitt. Em. I, 12.

Capi ufficio

Biestro Luigi, via Nizza 252.
Cornuty Gius., v. Montebello 4.
Conso Natale, v. Mazzini 29.
Toselli Paolo, v. Massena 24.

Ufficiali postali

Moiraghi Rinaldo, v. Mazzini 45.
Narbona Gius., v. Po 24.
Buzzi Langhi Pio dei Marchesi, v. dei Mille 48
Truccatto Gio., p. Mad. Cristina 1.
Nasi Gustavo, v. S. Franc. da Paola 11.
Vincenti Carlo, v. Maria Vittoria 33.
Fumero Carlo, v. Scuole 14.
Cibrario Massimo, v. Artisti 1.
Arditi Luigi, v. Legnano 6.
Lamberti G. B., v. Arsenale 41.
Fauda Gius., v. S. Massimo 32.
Clivio Leone, v. Mazzini 44.
Casalini Luciano, v. dei Mille 33.
Quattrocolo Luciano, v. Barolo 11.

Assistente

Ughes Carlo, v. Baretti 27.

Direzione Locale Telegrafi

Ang. p. Carlo Alb. e v. Princ. Amedeo.

Direttore dell'ufficio

Sassernò cav. dott. Alb., v. Maria Vitt. 19.

Direttore tecnico

Donadio cav. Giovanni.

Direttori di turno

Cantone Paolo, c. Vitt. Em. II, 6.
Tommasina Vitt., v Princ. Tommaso 2.

Vice-direttore

Valerio Gaetano, v. Palazzo di Città 12.

Capi ufficio

Basile-Traglio Sofia, v. Montebello 21.
Casalis Gio., c. Vitt. Emanuele II, 9.
Coppo Pietro, v. Bogino 13.
David Vincenzo, v. S. Massimo 17.
Mandrile Stefano, v. Po 43.
Martoglio Gius., p. Solferino 3.
Narizzano Umberto, v. Goito 11.
Picco-Salomone Luigia, v. Berthollet 25.
Borghi Alfredo, v. Vanchiglia 32.
Roggero Candido, v. Bogino 13.

Vice-segretari

Brasso Pietro, c. S. Maurizio 19.
Capello cav. Alessio, v. Vanchiglia 20.
Capello Serafino, v. Bogino 4.
Comi Gio. Leopoldo, v. Vanchiglia 19.
Craveri dott. Annibale, v. Garibaldi 11.

Ufficiali

Audino Emilio, c. Reg. Margherita 88.
Audisio Evaristo, v. del Carmine 1.
Barberis Paolo, c. Vitt. Em. II, 1.
Bellisio Sebastiano, c. Vitt. Em. II, 60.
Bellocchio Marcaurelio, v. S. Massimo 44.
Bert Ernesto, v. Vanchiglia 17.
Borella Felice, v. Cibrario 25.
Borelli Isaia, v. S. Chiara 60.
Borgis Antonio, v. Nizza 33.
Buscaglione Pietro, v. Mad. Cristina 37.
Cagliero Gio., v. Zecca 10.
Camilla Gius., v. Saluzzo 53.
Celentano Raffaele, v. S. Tommaso 9.
Conserva Ezio, v. Venti Sett. 29.
Converso Pietro, v. Superga 1.
Cornagliotti Emilio, v. Napione 30.
Cristini Vittorio, v. Vanchiglia 44.
Dallavecchia Isidoro, v. Napione 6.
Del Mare Salvatore, v. Roma 9.
Diani Gaetano, v. Cibrario 25.
Fasolo Oreste, c. Casale 2
Ferrero Gius., v. Silvio Pellico 5.
Ferrero-Griva Ottavia, v. S. Giulia 45.
Gallia Emilio, v. Tarino 4.
Garbarino Franc., v. Berthollet 14.
Gianoglio Gio., c. Reg. Margherita 52.
Maffiotti Elisa, v. Garibaldi 53.
Magliano Sebast., v. S. Franc. Paola 9.
Marcellino Claudio, v. Moncalieri 8.
Marchese Luigi, v. Saluzzo 9.
Marini Mario, v. Lagrange 32.
Masuero Stefano, c. S. Martino 8.
Millone Cesare, c. Casale 16.
Narbona Pietro, v. Chieri 4.
Norzi Elia, v. Cernaia 40.
Penco Angelo, v. Mazzini 8.
Perosino Eugenio, v. S Secondo 7.
Perosino Ignazio, v. Madama Cristina 19.
Pezzia Gio. Batt., c. Reg. Margh. 90.
Porrino Agostino, c. Reg. Margherita 63.
Poggio Lincoln, v. S. Massimo 36.
Puglisi Giuseppe, v. Bogino 17.
Ravera Guglielmo, v. Ormea 8.
Rondelli Ugo, v. S Giulia 47.
Scala Biagio, v. Valperga Caluso 17.
Scrivano Feder., v. Marcello Chinaglia 22.
Signoretti Umberto, v. Princ. Amedeo 26.
Toselli Gio. Alfonso, v. Mad. Cristina 69.
Tosi Alfredo, v. Silvio Pellico 28.
Varvello Paolo, v. Baretti 34.
Vercelli Gius., v. Tarino 4 *bis*.
Viterbori G. B., v. Marcello Chinaglia 22.
Zorzan Ferdin., v. S. Secondo 37.

Ausiliarie

Aghemio-Rosso Vittoria, v. P. Mosca 10.
Arditi Gloria, v. S. Secondo 9.
Aschieri Carolina, v. Valp. Caluso 19.
Bargis Filippina, v. Amedeo Avogadro 16.
Bargis Maria, v. Amedeo Avogadro 16.
Battagliotti Emilia, v. Princ. Tommaso 16.
Benso Teresa, v. Saluzzo 27.
Bert-Raffaelli Maria, v. Cibrario 25.
Bettini-Ippoliti Maria, p. Vitt. Em. I, 14
Bina Angiolina, p. Vitt. Eman. I, 21.
Bruno Angela, v. Manzoni 2.
Castellano-Marmori Anna, v. Melchior Gioia 8.
Citta Giuseppina, via Giulio 31.
Clerici Giuseppina, v. Finanze 15.
Colli Edvige, via Milano 18.
Corino Margherita, v. S. Quintino 23.
Cravino Clotilde, c. S. Maurizio 17.
Capello-Strada Teresa, v. Bogino 4.
Cristini-Gatti Ernesta, v. Vanchiglia 44.
Defilippi Clotilde, v. Saluzzo 25.
Folli Canta Domenica, p. Gran Madre 14.
Gaido Laura, v. Mazzini 31.
Ghibaudo Anna, v. Mazzini 4.
Minoli-Iachetti Malvina, v. Ospedale 9.
Mirani Anita, p. Bodoni 5
Olivetti Corilla, p. Solferino 6.
Perosino Adele, v. Mad. Cristina 19.
Raimondi Pierina, p. Gran Madre 14.
Rocca Giuseppina, v. S. Giulia 45.
Rosa Cunegonda, via Gazometro 6.
Rossi Ifigenia, v. Ospedale 40.
Rosso-Rabino Enrica, v. S. Quintino 48.
Ruga-Pavesi Giulia, v. Mazzini 27.
Sarteur Dina, v. Villa della Regina 7 *bis*.
Signoretti Cattaneo Matilde, v. Principe Amedeo 26.
Vercelli-Ratti Giovanna, v. Tarino 4 *bis*.

Assistenti

Alasia Virginia, v. Massena 57.
Algostino Antonietta, v. Princ. Amedeo 12.
Aliberti Antonia, uff. barr Milano.
Davico Angiolina, v. Cernaia 42.
Derpiazzo Luigia, v. Mazzini 40.

Destefanis Emilia, v. Saccarelli 6.
Donnet Teresa, v. Des Ambrois 2.
Gallino Teresa, str di Francia 1.
Guglielmi Teresa, v. Moncalieri 19.
Cantori Florida, v. dei Fiori 5.
Gardano Vittoria, v. Gioberti 55.
Zublena Enrichetta, v. Garibaldi 45.
Ferrando Dora, v. S. Anselmo 1.
Ferrero Maria Madd., v. dei Mille 20.
Battagliotti Giovanna, v. Pr. Tommaso 16.
Craveri Eugenia, v. Mazzini 35.
Ajmar Angiolina, v. Maria Vittoria 30.
Aschieri Marcellina, v. Massena 26.

Supplenti

Ambrosio Giuseppina, c. Vitt. Em. II, 65.
Defilippi-Truttero Amalia, v. dei Fiori 34.
Gullino Giovanna, v. Massena 43.
Sartoris Caterina, v. Massena 15.

Officina meccanica.

Uberti Alessandro, v. Princ. d'Acaja 16.
Ceppi Giacomo, v. Calvo 4.
Mesturino Gius. fu Dom., v. Gioberti 26.
Rossi Epifanio, v. Nizza 43.

Magazz. centrale Carte-Valori Postali

Bramardi Matteo, *Capo uff. titolare*, via Madama Cristina 21.
Dollero Gius, *Capo uff. controllore*, via Vanchiglia 2 *bis*.
Bertola Gio., *Ufficiale*, c. Re Umberto 45.

Pacchi-Dogana (Docks doganali P. S.).

Vice-segretario titolare

Boranga Ant., v. Giacinto Collegno 28.

Ufficiale postale

Ambrosi Enriguccio, v. S. Teresa 12.

Aiutanti

Fassio Gio. Batt., c. Princ. Oddone 21.
Anastasio Gaetano, v Alfieri 10.
Capella Giorgio, v. S. Anselmo 6.
Gatti Guido, via Lagrange 41.

Assistenti

Sega Elda, c. S. Martino 4.
Doglio Serafina, p Gran Madre di Dio 4.
Long Evangelina, v. Scuole 8.
Tuninetti Maria, v. Duch. Jolanda 15.
Miniotti Ida, v. Perrone 8.

Ufficio Torino-Ferrovia (*Partenze*).
(Scalo ferroviario P. N.).

Capo ufficio titolare

Talice cav. Edoardo, v. Princ. Tommaso 7.

Verificatori

Cartesegna Vittorio, v. Silvio Pellico 17.
Vercelli Franc., c. Oporto 15.

Vice-Segretario

Rancher Felice, c. Vitt. Em. II 36.

Capi ufficio

Giacotti Giacomo, c. Re Umberto 40.
Bonati Riccardo, v. dei Fiori 15.
Grati Angelo, v. Montevecchio 12.
Burzio Tiburzio, via Lamarmora 21.
Viale Bartolomeo, c. Re Umberto 50.
Trinchieri Pietro, c. Re Umberto 76.
Laugeri Carlo, v. Gioberti 60.
Quarra Paolo, v. Silvio Pellico 22.
Segagni Ettore, v. S. Secondo 56.
Borra Pietro, v. Ormea 46 *bis*.
Desderi Giacinto, v. dei Fiori 5.
Legnazzi Roberto, v. Gioberti 48.
Leva Pietro, via Baretti 8.

Ufficiali postali

Avico Giovanni, c. Duca di Genova 19.
Sartirana Pilade, v. Principe Tommaso 3.
Armand Ernesto, v. Belvedere 28.
Scaraffia Carlo, v. Po 35.
Ferretti Federico, v. Botero 4 *bis*.
Baudino Giovanni, v. Sacchi 54.
Cesali Franc., v. Venti Settembre 9.
Musso Felice, v. Legnano 6.
Arfinetti Gius., c. Valentino 40.
Busso Luigi, via Mad. Cristina 34.
Morra Gio. Pilade, c. Grugliasco 6.
Fessia Andrea, v. S. Secondo 37.
Fossati Dionigi, v. Orto Botanico 28.
Casetti Carlo Alberto, v. Mad. Cristina 61.
Figura Antonio, v. S. Franc. da Paola 33.
Garitella Giovanni, v. Arsenale 40.
Maslowsceky Stanislao, v. Saluzzo 6.
Muscetta Donato, v. Galliari 7.
Serafino Adolfo, v. Legnano 7.
Boschetti Nicola, via Saluzzo 51.
Luzzato Mosè, p. Vitt. Em. I, 24.
Ramonda Filippo, p. Saluzzo 4.
Peverati Giovanni, via Saluzzo 25.
Marchisio Bartolomeo, v. Ormea 48.
Severina Pietro, v. Nizza 31.
Ferrero Gius., v. Pallamaglio 16.
Scattolini Felice, p. Mad. Cristina 4.
Ficetti Gius., v. Nizza 71.
Bertorello Lorenzo, v. Gioberti 62.
De Marchis Massimo, v. Mazzini 54.
Marchisio Felice, v. Mazzini 54.
Ruschena Abele, v. Mad. Cristina 34.
Bergaglio Giuseppe, v. Gioberti 53.
Trinchero Gius., v. S. Secondo 25.
Sanguinetti Emilio, c. Vitt. Em. II, 38.
Emina Angelo, v. Legnano 17.
Cabiati Luigi, v. Valperga Caluso 28
Maccone Umberto, v. Cibrario 9.
Capello Ferdinando, v. Vitt. Amedeo II, 21.
Ferrero Giacinto, v. Mad. Cristina 5.
Beer Amedeo, v. Massena 4.
Vada Roberto, v. Pio Quinto 8.
Bassi Ernesto, v Passalacqua 11.
Bottino Angelo, v. Mad. Cristina 58
Brossa Gio., v. Santorre Santarosa 19.
Calosso Pietro Mario, v. Berthollet 14.
Crocetta Incoronato, c. Oporto 47.
Craveri Feder., v. Princ. Tommaso 21.
Craveri Gio., v. Nizza 43.
Demarchi Franc., v. Lagrange 13.
Martinengo Attilio, v. S. Secondo 9.
Monchiero Oreste, v. Bellezia 1.
Rolando Gius., v. Venti Settembre 56.
Sales Luigi, v. Mazzini 34.
Sardo Strazzeri Gaetano, v. Assietta 3.
Silva Enrico, v. Sacchi 22.

Testa Adolfo, v. Nizza 13.
Tinivella Enrico, p. Castello 18.
Vassallo Amilcare, v. Gioberti 41.
Viglietta Valentino, v. Saluzzo 19.

Aiutanti

Bruni Pasquale, v. Napione 24.
Mastrangelo Tommaso, v. Andrea Doria 2.
Gandolfi Pietro, v. S. Anselmo 9.
Palmucci Arturo, v. Mad. Cristina 49.
Pozzi Carlo, v. Princ. Tommaso 16.
Foglino Luigi, v. Galliari 19.
Reolfi Giovanni, v. Mad. Cristina 61.
Chinazzi Franc., v. Accad. Albertina 19.
Quarra Luigi, v. Princ. Tommaso 21.
Aymo Celestino, v. Mazzini 13.
Marchis Oreste, v. S. Massimo 15.
Bonelli Oreste, v. Princ. Tommaso 31.
Donnet Paolo, v. Nizza 76.
Gallo Giacomo, v. Gioberti 6.
Tucci Gio. Batt., v. S. Massimo 45.

Assistenti

Martinelli Annibale, v. Thesauro 2.
Rossi Gius., v. Accademia Albertina 33.
Veneri Gaetano, v. Roma 40.
Baloncieri Gius., v. della Rocca 43.
Berrettini Gio. Batt., v. Lagrange 32.
Lucat Alfredo, v. Mad. Cristina 2.
Pernigotti Gaetano, v. Mazzini 46.
Scaglione Pietro, v. Accad. Albertina 33.

Ufficio Pacchi Postali
(Distribuzione).
Scalo ferroviario Porta Nuova.

Capi ufficio

Pelisseri Ern., *titolare*, v. Nizza 50.
Cunaccia Franc., v. Berthollet 20.

Ufficiali postali

Bistolfi Romeo, v. S. Massimo 36.
Minoia Gio. Angelo, v. Massena 18.
Secco Gius., v. Goito 9.
Zuccotti Angelo, v. Gioberti 40.

Aiutanti

Geromini Emilio, v. S. Secondo 30.
Ricca Carlo, v. Groppello 10.
Sacco Giov., v. Burdin 4.

Assistente

Cabiale Verina, v. Mazzini 37.

Ufficio Pacchi Postali
(Transito).
Scalo Ferroviario Porta Nuova.

Capi ufficio

Bini Ferruccio, *titolare*, v. Goito 2.
Badengo Pietro, c. Duca di Genova 3.

Aiutanti

Ferrara Andrea, v. San Donato 2.
Danna Andrea, v. Nizza 9.
Bocchino Angelo, v. Legnano 1.
Bertero Ern., v. Saluzzo 7.
Bellezza Orazio, v. Gazometro 4.
Barberis Antonio, v. Accademia Alb. 36.
Rabagliati Giacomo, v. Gioberti 2.
Vocaturo Paolo, v. dei Fiori 10.

Assistente

Battagliotti Umberto, v. Princ. Tomm. 16.

Ispezione delle Poste e dei Telegrafi
della Provincia di Torino
Via Principe Amedeo 10 e Carlo Alberto

Ispettore distrettuale

Mortarini cav. Efisio, c. S. Maurizio 26.

Ispettori distrettuali aggiunti

Chiala cav. Vittorio, v. dei Fiori 5.
Pagliuzzi cav. Vinc., v. Vitt. Amedeo 18.
Gardano Pietro, v. Gioberti 55.

Ispettori locali

Bordano Emilio, c. Siccardi 31.
Barbosa Costantino, v. Carrozzai 1.

Segretario d'ufficio.

Scoffone Enrico, c. Vitt. Em. II, 6.

Ispezione della Sezione Telegrafica
Via Maria Vittoria 33.

Ispettore

Baggio cav. Carlo, v. Bidone 17.

Ispettori aggiunti

Piccaglia Luigi, v. Vanchiglia 32.
Donna Giuseppe, v. Maria Vittoria 23.

Capo Ufficio

Pirattoni Pio, v. Saluzzo 17.

Ufficiale

Torretta Ernesto, v. Princ. Tommaso 13.

Uffici postali e telegrafici
(Succursali).

N. B. Gli Uffici postali segnati con * non sono autorizzati al servizio telegrafico.

N. 1. Via Sacchi 12.
» 2. Barriera di Casale.
» 3. Barriera di Francia, oltre barr.
» 4. Barriera di Milano, c. Vercelli 47.
» 5. Barriera di Nizza, 124.
» 6. *Barriera di S. Paolo, oltre barr.
» 7. *Borgo della Vittoria, oltre la barriera di Lanzo.
» 8. Borgo del Rubatto, c. Vittorio Em. II, 3 oltre Po.
» 9. Borgo S. Donato, v. S. Donato 36.
» 10. Borgo Vanchiglia, v. Vanchiglia 11.
» 11. Corso Vitt. Eman. II, 86.
» 12. Galleria Nazionale.
» 13. Piazza Lagrange 1.
» 14. Piazza Solferino 3.
» 15. Piazza Statuto 1.
» 16. Via Po 30.
» 17. Via Barbaroux 4.
» 18. Via Berthollet 13.
» 19. Via Garibaldi 22.
» 20. Via Mazzini 34.
» 21. Via Nizza 71.
» 22. Via Ponte Mosca 4.
» 23. Via Reggio 1.
» 24. *Tetti Varrò, strada di Stupinigi.
» 25. Via S. Secondo 35.
» 26. Piazza Gran Madre di Dio 14.

FERROVIE e TRAMVIE

Società Italiana
per le Strade Ferrate del Mediterraneo

Consiglio d'Amministrazione
(Milano)

Presidente

Sanseverino Vimercati conte ing. Alfonso, senatore (Milano).

Vice-presidenti

Blassa comm. ing. Mattia, c. Vittorio Eman. II, 84.
Falcone avv. comm. Giacomo (Genova).

Consiglieri

Arlotta cav. Antonio (Napoli).
Belinzaghi conte Decio (Milano).
Bertarelli comm. Tomm. (Milano).
Bigatti comm. Ambrogio (Milano).
Borghese don Franc., duca di Bomarzo (Roma).
Borromeo conte Giberto (Milano).
Casana bar. avv. Ernesto, v. dei Mille 22.
DurazzoPallavicini march. Giac. (Genova).
Esterle ing. Carlo (Milano).
Frescot avv. comm. Filiberto, senatore, via S. Dalmazzo 24.
Maraini ing. comm. Clemente (Roma).
Marangoni cav. avv. Aless., c. Re Umb. 8.
Marsaglia comm. ing. Ernesto, villa Val Salice.
Montagliari (di) comm. march. Giovanni (Firenze).
Pallavicino march. Domenico (Genova).
Podestà bar. Luca (Genova).
Pollone comm. Eugenio, c. Siccardi 21.
Rava comm. Enrico (Roma).
Trezza di Musella comm. Cesare (Verona).
Visconti-Venosta comm. nob. Gio. (Milano).

Sindaci effettivi

Silvestri comm. rag. Gio. (Milano).
Oppenheim barone Alberto (Colonia).
Joel comm. Otto (Milano).
Allasia ing. comm. Filiberto, via della Rocca 11.
Besozzi cav. nob. Aless. (Milano).

Sindaci supplenti

Malenchini march. Luigi (Firenze).
Schuster ing. Gutman Hans.

Direzione Generale
(Milano)

Direttore generale

Oliva ing. grand'uff. Giuseppe.

Vice-direttore generale

Kossuth ing. comm. Luigi Teodoro.

Direzione dell'Esercizio
1° Compartimento

Sede: Stazione Porta N., lato partenze.

Orario
Inverno: dalle 9 alle 12; dalle 14 alle 18.
Estate: dalle 8.30 alle 12; dalle 14.30 alle 18.

Direttore

Lampugnani comm. Luigi, v. Cernaia 30.

Ispettore principale e segretario della Direz. dell'Esercizio

Marini ing. cav. Fermo, v. Baretti 36.

Sezione Legale
Padiglione sud-ovest, lato arrivi.

Ispettore principale

Zoncada avv. Gius., v. Saluzzo 42.

Ispettori

Maffoni avv. Gio., v. Baretti 8.
Calleri Gamondi avv. Camillo, v. Bogino 9.
Berlucchi dott. Achille, v. Massena 20.
Rua dott. Vittorio, p. Solferino 7.

Sotto-ispettori

Gallo avv. Edoardo, v. Mad. Cristina 4.
Viarana avv. Emilio, v. Napione 8.
Chiesa avv. Franc. (Milano).

Capi ufficio

Sabbione Martino, v. S. Secondo 42.
Quaglia Luigi, v. Genova 24.

Servizio Centr. del Movimento e Traffico
Staz. di Porta Nuova (lato partenze).

Sotto capo-servizio

Galateo cav. uff. Claudio, v. Goito 4.

Capo-divisione

Berrini cav. ing. Mosè, c. Re Umberto 50.

Ispettori principali capi

Accomazzi cav. ing. Giuseppe, v. Principe Tommaso 16.
Porro cav. ing. Enr., c. Vinzaglio 31.

Ispettori principali

Beltramo cav. Giorgio, v. Montevecchio 11.
Frattola ing. Enr., c. Vitt. Em. II, 13.
Melisurgo avv. Gioven., strada S. Vito 380.
Porta Ernesto, v. Gioberti 40.

Ispettori

Martignoni Franc., c. Re Umberto 38.
Demichelis Giacomo, v. s. Anselmo 2.
Campagnoli Alfonso, v. S. Anselmo 2.
Miglioli Ferdin., v. Nizza 13.
Vedani cav. Luigi, v. Valeggio 15.
Origlia ing. Carlo, v. Sacchi 32.
Colombo cav. Giovanni, v. Cernaia 34.

Sotto-ispettori

Oliva geom. Enrico, p. Crimea 4 (villa Chappuis),
Rota Macedonia, v. Roma 43.
Debenedetti ing. Lazz., v. Legnano 21.
Riluchi Ernesto, v. Saluzzo 44.

Capi-ufficio

Perazzo Paolo, v. S. Secondo 9.
Comba Gius., str. Vanchiglia lungo Po 25.
Olivieri rag. Franc., v. Pallamaglio 18.

Ispettorato Principale del Movimento e Traffico.

Ispettore principale capo

Porta uff. cav. Gius., v. Sacchi 28*bis*.

Ispettori principali

Martinetti dott. Mattia, c. Duca Genova 6.
Vallini cav. Tito, v. Sacchi 44.

Ispettori

Nizzoli cav. Germanico, v. dei Fiori 5.
Perotti cav. Alfr., v. dei Fiori 22.
Rapazzini cav. Gio., v. Valperga Caluso 11.
De la Forest conte cav. Ippolito, c. Vittorio Eman. II, 44.
Conti Enr., v. S. Anselmo 27.
Gabinio ing. Gius., v. Massena 4.
Mandolini avv. Arrigo, v. Sacchi 32.
Ferreri avv. Giuseppe, c. Valentino 7.

Capo-ufficio

Mocagatta Gius., v. Ospedale 26.

Stazione Porta Nuova

Capo-stazione principale

Amizzoni Gius., v. Nizza 36-38.

Stazione Porta Susa

Capo-stazione

Taroni Ettore, nella stazione.

Servizio Trazione ed Officine

Sede: Stazione P. N., Padiglione nord ovest.

Capo servizio 1° compartimento

Toppia ing. cav. uff. Enr., c. Re Umb. 10.

Sotto-capo-servizio

Silvola ing. cav. Giacomo, v. Brofferio 1.

Capo-divisione

Thierbach cav. ing. Edoardo, c. S. Martino 2.

Ispettori principali capi

Ferrero ing. cav. Vinc., v. Gioberti 30.
Accomazzi ing. cav. Pietro, v. Lagrange 36.
Di Belgioioso ing. conte Ariberto, via Madama Cristina 69.
Alemani ing. cav. Pietro, c. Vinzaglio 25.
Bertoldo ing. Luigi, c. Princ. Oddone 12.

Ispettori principali

Oddone ing. Cesare, v. Assarotti 11.
Primatesta ing. Andrea, c. Vitt. Em. II, 67
Cavagliano cav. Pietro, v. Nizza 5.
Lattuada Virginio, v. Saluzzo 41.

Ispettori

Pestalozza Enrico, v. Massena 9.
Morandi Angelo, v. S. Quintino 23.

Divisione delle Officine

via Princ. d'Acaja 75.

Orario: dalle **9** alle **12**, dalle **14** alle **18**.

Capo-divisione

Gramegna ing. cav. Alberto, v. Bertola [illegible].

Ispettore principale capo

Ferrara Bardile ing. Gio., v. Sacchi 16.

Ispettori principali

Mirone ing. Enr., v. Venti Settembre [illegible].
Soleri ing. Gaudenzio, v. Princ. Tomm. [illegible].

Ispettori

Cornaglia ing. Guido, v. Valeggio 15.
Giordana ing. Vitt., c. S. Maurizio 81.
Monferini ing. Amedeo, v. Gioberti 6.
Codogni ing. Piramo, v. Berthollet 25.

Sotto-ispettori

Mainetti ing. Fabrizio, v. S. Secondo 1.
Pavia ing. dott. Nicola, (in miss. all'est).
Armanno ing. Biagio, v. S. Quintino 44.
Silvi ing. Vittorio, v. Roma 11.
Filicori ing. Ugo, c. duca Genova 6.
Quirico ing. Mario, v. Arsenale 10.
Primavera ing. Manlio, c. Vitt. Em. II, 44.

Capo-ufficio

Rolandi Luigi, v. Bellini 6.

Sezione Principale di Torino

Ispettore principale capo

Zunino ing. cav. Luigi, v. Mad. Cristina [illegible].

Ispettore

Landi ing. march. G. B., v. Massena [illegible].

Sotto-ispettore

Negri-Bevilacqua ing. Gaetano.

Servizio del Mantenimento

1° Compartimento

Sede: Stazione Porta Nuova, lato arrivi

Capo-servizio

Pennachio ing. comm. Alberto, v. Principe Tommaso 39.

Sotto-capo-servizio

Ovazza ing. cav. Emilio, v. Mazzini 27.

Capo-divisione

Candellero cav. ing. Calisto, v. Garibaldi [illegible].

Ispettori principali capi

Zuccheri Tosio ing. Landoaldo, v. Sacchi 41.
Finardi ing. Carlo, v. Baretti 45.

Ispettori principali

Menicoff ing. Franc., v. Venti Sett. 5.
Novarese ing. Umb., v. S. Secondo 74.
Magnaghi ing. Gust., c. Vitt. Em. II, 38.
Parodi ing. Alessandro, v. Gioberti 40.

Ispettori

Giacosa ing. Corrado, v. Sacchi 54.
Ottino ing. Cesare, v. Pallamaglio 30.
Ragazzoni ing. Alessio, v. Accad. Albert. 38.
Arrigone ing. Carlo, v. S. Massimo 53.
Colombo ing. Luigi, v. Lungo Po 6.
Pettazzi Luigi, v. S. Anselmo 25.
Arvonio Vincenzo, v. Massena 31.

Sotto-ispettori

Dall'Olio ing. Aldo, v. Sacchi 44.
Tavola ing. Enr., c. Vitt. Em. II, 4 (oltre Po)
Vitelli ing. Vincenzo, v. Mad. Cristina 77.
Bianchi ing. Ezio, v. Orto Botanico 8.
Bo ing. Paolo, c. Vitt. Em. II, 29.
Boido ing. Carlo, v. dei Mille 56.
Gloria ing. Ottavio, v. Corte Appello 13
Verga ing. Camillo, v. dei Mille 4.
Castigliano ing. Luigi, v. Baretti 9.

Capi-ufficio

Zucca Domenico, c. Valentino 3.
Del Bianco Oreste, c. Siccardi 51.
Rocci Pietro, c. Vitt. Eman. II, 30.

Prima Sez. Mantenimento di Torino

Sede: Stazione Porta Nuova, lato arrivi.

Ispettore principale capo

Marzocchi ing. cav. Luigi, c. Siccardi 26.

Ispettore principale

Mosca ing. Carlo, v. Mazzini 20.

Ispettori

Degaudenzi ing. Rocco, v. Princ. Tomm. 15.
Voli ing. Pietro, v. Vanchiglia 6.
Marmo ing. Roberto, v. S. Secondo 3.
Visconti cav. Paolo (Bardonecchia).

Servizio del Materiale

Sede: Stazione di Porta Susa

Orario: dalle **9** alle **12** dalle **14,30** alle **18,30**

Capo-servizio

Fadda ing. cav. uff. Stanislao, v. Superga 12, (dal 1° luglio in v. Alfieri 26).

Sotto-capo-servizio

Tacchini ing. cav. Demetrio, v. Montevecchio 3.

Capo-divisione

Botto Micca ing. cav. Gio., v. Massena 20.

Ispettori principali capi

Verole ing. cav. Pietro, v. Cernaia 46.
Cuttica di Cassine march. ing. cav. Gius., v. Goito 8.
Fantoni conte ing. Luigi, v. Ospedale 4.

Ispettori principali

Melchioni Ernesto, piazza Madonna degli Angeli 2.
Maternini ing. cav. Franc, v. Arsenale 42.
Ostini Gius., v. Mazzini 10.
Errera ing. Luigi, v. Madama Cristina 47.
Borzoni ing. Franc., v. Carlo Alberto 18.

Ispettori

Bergoglio Enr., v. Amerigo Vespucci 9.
Zanoja cav. Carlo, v. Silvio Pellico 5.
Dall'Olio Enrico, v. Gioberti 55.
Lombardini dott. Ottavio, c. Valentino 1.
Tirotti dott. cav. Stefano, c. Re Umb. 51.
Alferi Osorio Teodorico, c. Oporto 21.
Demichelis Giacomo, stazione Porta Susa.
Campagna Felice, v. S. Secondo 30.
Cravero Ant., v. Ospedale 4.
Lione ing. Stefano, v. Nizza 27.
Malusardi ing. Faustino, v. Napione 7.

Capo ufficio

Soverini Guglielmo, c. Re Umberto 35.

Sotto-ispettori

Galli Carlo, c. Vitt. Em. II, 104.
Fiorentini ing. Dante, v. Magenta 52.
Avenati Bassi ing. Gio. Batta, c. Vittorio Eman. II, 104.

Sotto-capi-ufficio

Fresia Davide, v. Montevecchio 11 *bis*.
Palazzo Annibale, v. Saluzzo 32.
Alby Eugenio, v. Gioberti 60.
Castellani Colombo, v. Lagrange 43.
Gatti Gio., v. Madama Cristina 45.
Barucci Enea, v. Pio Quinto 4
Calamari Vittorio, v. Allioni 7.
Negri Gius., c. Vitt. Em. II, 44.
Cocci Gius., v. Berthollet 5.

Allievi ispettori

Giordano ing. Aug., p. Cibrario 12.
Valenziani ing. Ippolito, c. Palestro 9.

Capi-disegnatori

Liprandi Angelo, v. Juvara 10.
Ramoino Giuseppe, v. Gioberti 29.
Conza Pasquale, v. Accad. Albertina 31.

Applicati tecnici principali

Billotti Gio. Batt., strad. Orbassano 20.
Villani Luigi, v. Donati 25.

Magazzino del Materiale Porta Nuova

Via Sacchi 49.

Orario: dalle **8,30** alle **12**, dalle **14** alle **17,30**.

Magazzinieri

Baggi Luigi, v. Gioberti 65.
Sicbaldi Carlo, c. Re Umberto 40.

Sotto-magazzinieri

Dughera Augusto, v. S. Secondo 19.
Righi Ulderico, v. S. Secondo 38.

Magazzino del Materiale già Economato

(Via Nizza 40)

Magazziniere

Tommasi Enr., v. S. Secondo 45.

Sotto-magazziniere

Bretti Gio. Batt., c. Vinzaglio 18.

Magazzino Stampe

(Via Nizza)

Orario: dalle **8,30** alle **12**, dalle **14** alle **17,30**

Magazzinieri

Rangone Nicolò, v. Mad. Cristina 26.

Sotto-magazziniere

Mancasali Ant., v. Madama Cristina 63.

Magazzino Materiale Officine Nuove

Magazziniere

Santi Giovanni, v. Nizza 39.

Sotto-magazziniere

Lajolo geom. Oreste, v. Mad. Cristina 9.

Rag. Centrale Controllo dei prodotti
Corso Re Umberto 48.

Orario
Inverno: dalle **9** alle **12** e dalle **14** alle **18**.
Estate: dalle **8.30** alle **12** e dalle **14.30** alle **18**.

Ispettore principale capo
Crosti cav. Romeo, c. Re Umberto 51.

Ispettori
Bovio cav. Luigi, v. Mercanti 30.
Toppia Guglielmo, c. Re Umberto 36.

Capi ufficio
Cortassa Gius., c. Re Umberto 38.
Melloni Pio, v. Sacchi 54.
Treves Claudio, p. Vitt. Em. I, 21.

Controllo comune fra le Reti Mediterranea e Adriatica
Corso Re Umberto 48.

Orario
Inverno: dalle **9** alle **12** e dalle **14** alle **18**.
Estate: dalle **8.30** alle **12** e dalle **14.30** alle **18**.

Ispettore principale capo
Benoffi cav. Andrea, v. Mad. Cristina 45.

Ispettore
Arici Luigi, v. S. Secondo 31.

Controllo Materiale e Trazione
Corso Re Umberto 48.

Orario
Inverno: dalle **9** alle **12** e dalle **14** alle **18**.
Estate: dalle **8.30** alle **12** e dalle **14.30** alle **18**.

Ispettore principale capo
Degola cav. G. B., v. Berthollet 2.

Ispettore principale
Rolandi Cesare, v. Venti Settembre 16.

Ispettore
Condio Michele, v. S. Teresa 2.

Capo-ufficio
Palazzo Gius., v. Sacchi 36.

Magazzino Armamento
(Viale Stupinigi)
(Dipendente dal Servizio Centrale del Mantenimento e dei Lavori della Direzione Gen. di Milano).

Magazziniere
Bonaglia Ennio Ezio, v. Saluzzo 44.

Sotto-magazziniere
Donato geom. Pio, v. Mad. Cristina 59.

Ispettorato Sanitario
Orario: dalle ore **9** alle **10.30**.

Ispettore principale
Bergöen cav. dott. Agenore, c. Siccardi 4.

Ispettore
Civalleri cav. dott. Gius., v. Garibaldi 23.

Sotto-ispettori
Rodano cav. dott. Paolo Adolfo, v. Carlo Alberto 32.
Perosino dott. Giov., c. Re Umberto 33.

Medici del Consorzio
1° Riparto: Quarelli dott. Tito, v. Nizza 5.
2° » Verrone dott. cav. Ulderico, via Accademia Albertina 21.
3° » Pasquini dott. Aless., v. d. Mille 23
4° » Gallia dott. Carlo, v. Po 39.
5° » Spalla dott. Ang., p. Statuto 4.
6° » Bergesio dott. Bart., v. Ponza 4.
7° » Perosino dott. Giacinto, v. Massena 20.
8° » Condio dott. cav. Giovanni, via S. Teresa 2.
9° » De Regibus dott. cav. Candido, via Carmine 6.

Medici del Consorzio suburbani
Burzio dott. Felice, sobborgo Lingotto, casa Demonte 757.
Nota dott. cav. Annibale, c. Valentino 2.
Gabinio dott. Augusto, str. di Rivoli 139.
Ghirardi dott. Pietro, ✉, str. di Lanzo 129.
Sacco dott. Paolo, Mad. Pilone, casa Luino

Medici del Consorzio supplenti
Sola dott. Ernesto, c. S. Martino 8.
Baj dott. Oreste, v. Nizza 39.
Tirelli dott. Vitige, v. Scuole 10.

R. Ispettorato Generale delle Strade Ferrate (Circolo di Torino)
Via S. Secondo 4.

Orario: dalle **9** alle **12**, dalle **14** alle **18**.

Arisi cav. ing. Italo, *Regio Ispettore Capo, Dirett. del Circolo*, v. S. Anselmo 1.

Personale tecnico.

R. Sotto Ispettori
Bozino cav. ing. Gio. Batt., c. Re Umberto 51.
Girola cav. ing. Vittorio, v. Artisti 1.

Ingegneri del Genio Civile
Cambiaggi cav. ing. Emilio, v. Lagrange 43.
Meccio cav. ing. Gio. Batt., v. Sacchi 30.

R. Ispettori Allievi
Betteloni ing. Cesare, v. Cavour 7 *bis*.
Radius ing. Adolfo, c. Vitt. Em. II, 90.

Aiutante del Genio civile
Rivetti ing. Aug., v. S. Secondo 10.

Personale amministrativo.

R. Ispettore
Livraghi cav. Achille, c. Vitt. Em. II, 73.

Personale d'ordine.

Ufficiali d'ordine
Zappata Luigi, v. delle Scuole 4.
Gandini Mauro, c. Vitt. Em. II, 9.
Gazzaniga Carlo, v. Saluzzo 25.

Ufficiale d'ordine del Genio Civile
Spina Gius., c. Re Umberto 36.

Personale straordinario.

Ingegnere Direttore
Boni cav. ing. Stef., c. Vitt. Em. II, 8 e oltre Po.

Aiutanti
Pugliatti Angelo, c. Raffaello 29.
Rebuffa Gius., v. Saluzzo 15.
Librè Agostino, v. Silvio Pellico 5.
Lullin Pietro, v. Goito 17.

Impiegati d'ordine
Prochietto Ant., v. Berthollet 13.
Chianale Carlo, v. Princ. Tommaso 39.

Esercizio della Ferrovia Torino-Ciriè-Lanzo
Via al Ponte Mosca 13.

Consiglio d'Amministrazione

Presidente
Palberti cav. avv. Romualdo, v. S. Chiara 15.

Vice-presidente
Demichelis comm. avv. Gius., v. Assietta 52.

Segretario
Richetta cav. uff. ing. Art., v. S. Dalmazzo 24

Consiglieri
Lanza Romeo, c. Palestro 5.
D'Oria di Ciriè conte Eman. (Ciriè).
Roggieri avv. C. Felice, v. Perrone 2.
Arcozzi-Masino cav. avv. Fulvio, corso Palestro 5.
Laclaire Gio. Paolo, v. Napione 2.

Sindaci effettivi
Gobbi rag. Carlo, via Montebello 21.
Casana cav. Augusto, v. Mazzini 45.
Berta avv. cav. E. Aug., v. Quattro Marzo 12

Sindaci supplenti
Unia cav. Michele (San Maurizio).
Mussa ing. Teresio, v. Andrea Doria 6.

Direzione
Borella ing. Eman., *Direttore*, v. Ponte Mosca (stazione).
Negro Vitt., *Capo Contab.*, v. Borgo Dora 1.
Fanchiotti Gius., *Capo Controllo*, v. Ponte Mosca 15.
Bugnetti Gius., *Segretario della Direzione*, via Ponte Mosca 10.
Bolmida rag. Felice, *Economo magazz.*, via Mondovì 9.
Solaro Aug., *Appl. al Controllo*, via Montebello 22.
Rocco Albino, *Applicato al Controllo* (Venaria Reale).
Crema Settimio, *Applic. alla Dir.* (Ciriè).
Cambiano Carlo, *ff. Cass.*, v. Ponte Mosca 6.

Esercizio
Sobrero Francesco, *Capo traffico*, v. Ponte Mosca (stazione)
Beltrami Carlo, *Capo-deposito*, via Ponte Mosca (stazione).
Guaschi Achille, *Capo-manutenz. e sorv.*, stazione di Ciriè.
Catone Teodoro, *Capo stazione*, v. Ponte Mosca 13 (stazione).

Società Anonima della Ferrovia Torino-Pinerolo
con prolungamento a Torre Pellice
Capitale Sociale versato Lire 4.500.000
Sede in Torino:
presso l'Ammin. della Ferrovia Canavese
Via Alfieri 15.

Consiglio d'Amministrazione
Pellegrini comm. ing. Adolfo, *Presidente*, corso Duca di Genova 35.
Cassinis ing. Ferdinando, *Vice-presidente*, v. Bogino 25.
Peyron cav. ing. Prospero, *Segretario*, via Bogino 27.
Agnelli cav. Gio., c. Valentino 40.
Ceriana-Mayneri cav. Mich., v. Maria Vitt. 4.
Engelfred avv. Gius., c. Cairoli 8.
Maffei cav. dott. Gio. Batt. (Pinerolo).
Vagnone Gustavo, v. Carlo Alberto 19.
Prat avv. cav. Gasp., v. Venti Sett. 3.

Sindaci
Brignone cav. avv. Amedeo (Pinerolo).
Allasia Filippo, v. della Rocca 11.
Falco Gio. Batt., v. Alfieri 15.

Supplenti
Sciorelli Alessandro, Signoretti avv. Dom.

Segretario Contabile
Avigdor Enrico, v. Montebello 21.

Ferrovia Torino-Rivoli
Concessionaria
Società Finanziaria Industr. Torinese
Piazza Statuto
Cignetti Antonio, *Capo Esercizio*, piazza Statuto scalo Ferrovia.
Fioretta geom. Felice, *Capo Manutenzione*, p. Statuto scalo Ferrovia.

Società Anonima della Ferrovia Santhià-Biella
Capitale versato L. 4.000.000
Via Alfieri 15
presso l'Amm. Ferrovia Centr. Canavese

Consiglio d'Amministrazione.

Presidente
Pellegrini comm. ✉ e ✻ ing. Adolfo, corso Duca di Genova 35.

Consiglieri
Ferrero avv. Giacomo Ant., v. Consolata 5.
Vercellone comm. Bened, v. Giannone 1.
Amar cav. avv. Moise, v. Venti Sett. 54.
Pellegrini cav. ing. Massimo, v. Sebastiano Valfrè 18.
Colongo cav. avv. Luigi, c. Vitt. Em. II, 93.
Mussino Gius., v. Maria Vitt. 10.

Sindaci
Gola cav. avv. Gius., v. Maria Vitt. 16.
Orlandi cav. Paolo, v. Gioberti 73.
Vacalnt Enrico, v. Mazzini 4.

Supplenti
Doglio cav. Gius. Lora cav. Fermo.

Società Anonima
per la Ferrovia Mantova-Modena

Capitale versato L. 8.000.000.
(in corso d'ammortamento).
Sede centrale: via Santa Teresa 9.

Consiglio d'Amministrazione

Presidente amministratore delegato
Menada cav. Giuseppe, Direttore generale delle Ferrovie Reggiane (Reggio Emilia).

Vice-presidente
Fenolio ing. comm. Michele, via della Rocca 36.

Consiglieri
Brettauer Lud., Johannestrasse, 16 Vienna.
Benassi ing. Alfredo, Reggio Emilia.
Molinari Giuseppe, Firenze, v. S. Isidio.

Segretario del Consiglio.
Anselmi avv. Umb., p. Solferino 22.

Sindaci
Bollero avv. Guido, v. dei Mille 7.
Valente Italo, c. Vitt. Em. II, 59.
Baynes Alfredo, p. Solferino 22.

Società Anonima
per la Ferrovia Centrale e Tramvie del Canavese

Capitale versato L. 2.400.000
Sede in Torino, via Alfieri 15.

Concessionario ed esercente della Ferrovia Settimo-Rivarolo-Castellamonte, Tramvie Torino-Volpiano e Rivarolo-Cuorgnè.

Consiglio d'Amministrazione

Presidente
Ceriana comm. ing. Fr., p. Solferino 11.

Vice-presidente
Allasia comm. ing. Filib., v. della Rocca 11

Amministratore delegato
Pellegrini comm. ✉ e ✻ ing. Adolfo, corso Duca di Genova 35.

Consiglieri
Chiesa cav. Felice, c. Oporto 26
Maspero cav. Giuseppe, villa Val Salice.
Pulciano cav. uff. ing. Melchiorre, v. Carlo Alberto 18.
Zanaroli cav. uff. Egidio, c. Oporto 26.

Sindaci
Bobba avv. Pietro, via S. Dalmazzo 16.
De Planta cav. Adolfo, v. Fanti 6.
Prat cav. avv. Gaspare, v. Venti Settemb. 3.

Segr. del Consiglio ed Ing. aggiunto
Pellegrini cav. ing. Mass., v. Seb. Valfrè 18.

Direzione

Direttore dell'Esercizio
Molex cav. Giov. (Rivarolo Canavese).

Segretario-Capo contabile
Avigdor Enrico, v. Montebello 21.

Applicati Segreteria e Controllo
Arella Gius., v. S. Quintino 5.
Allasio Massimino, v. S. Secondo 54.
Costa Camillo, v. Garibaldi 38.
Console Giovanni, v. Mazzini 27.
Colla Edoardo, c. Siccardi 51.
Semino Rodolfo, v. S. Quintino 25.
Fertili Giovanni, v. Ospedale 4 *bis*.

Società Anonima
concessionaria
della **Ferrovia** da **Alessandria** e **Novi** a **Piacenza**

Sede: Via S. Dalmazzo 28.
Orario: dalle **9** alle **11** e dal'e **14** alle **16**.

Consiglio d'Amministrazione

Presidente
Crosa comm. ing. Vinc., v. Cernaia 11.

Consiglieri
Enrico avv. cav. Paol., v. Sacchi 26.
Fenolio avv. comm. Bernardo, v. Maria Vittoria 51.

Sindaci
Fasola cav. Ernesto, v. Maria Vittoria 52.
Boni cav. ing. Stef., c. Vitt. Em. 8 oltre Po.
Boero cav. Franc., v. Massena 53.

Segretario cassiere
Albertazzi cav. Michele, v. S. Anselmo 6.

Applicato
Prochietto Adelgisio, v. Berthollet 13.

Società Anonima
delle Tramvie Occidentali a Vapore
di Torino

COLLEGNO-PIANEZZA-DRUENT-VENARIA
Capitale versato L. 300,000.
Stazione di partenza: p. Eman. Filiberto.
Succursale, p. Statuto.
Deposito e Stazione: str. di Pianezza 49 (Lucento).

Consiglio d'Amministrazione

Presidente
N. N.

Amministratori
Vogliotti rag. Gius., v. Am. Avogadro 22.
Polani cav. ing. Vincenzo, c. Oporto 37.

Sindaci
Cavalli avv. Paolo Gius., v. Pietro Micca 20.
Mayat cav. Luigi (Lucento).
Raccone ing. Francesco (Venaria Reale - La Mandria).

Supplenti
Albertazzi cav. Michele, v. S. Anselmo 6.
Presbitero avv. cav. Ferd., v. Mercanti 17.

Uffizio Governativo
per la sorveglianza della costruzione
della Ferrovia
del Sempione e Linee d'accesso

Sede: Via S. Dalmazzo 28.

Crosa comm. ing. Vincenzo, *R. Ispettore superiore delle Strade Ferrate.*
Bianco Enrico, *Ingegnere di Sezione distaccato a Domodossola* (presso Staz. Ferrov.)
Farina nob. Corrado, *Ingegnere di Sezione distaccato ad Arona.*
Stragliati cav. ing. Alberico, *Reggente di Sezione distaccato a Borgomanero.*
Guglielmetti Celestino, *Assist. distaccato a Varzo, sopra Domodossola.*
Perugini Domenico, *Inserviente distaccato a Domodossola.*
Vittaz Ces., *Disegn.*, c. Prine. Oddone 21.

Compagnia Generale
Tramvie a vapore Piemontesi

Società Anonima - Capitale L. 3,468.000
Sede: Bruxelles
Direzione dell'Esercizio a Saluzzo.
Stazioni in Torino:
Via Nizza, angolo corso Vitt. Em. II e barriera di Nizza.

Garbarino ing. cav. uff. Giovanni (Saluzzo) *Direttore.*
Gatti geom. cav. Ferd. (Saluzzo), *Ispettore dell'Esercizio*
Riva Alceste, *Capo dell'ufficio Amministrativo* (Saluzzo).
Segre M., *Cassiere* (Saluzzo).
Bottini Giuseppe, *Economo* (Saluzzo).

Linee esercite dalla Compagnia

Torino-Carignano-Moretta-Saluzzo — Torino-Carmagnola — Saluzzo Busca-Cuneo — Saluzzo-Costigliole-Venasca — Saluzzo-Cavour-Pinerolo — Saluzzo-Revello — Cuneo-Dronero — Cuneo-Boves.

Società Anonima
dei Tramways di Torino

Vedi nella Rubrica:
Istituzioni e Società Industr. e Commerciali
l'elenco dell'Amministraz. pag. 778.

Società Torinese
di Tramvie e Ferrovie economiche

Vedi nella Rubrica:
Istituzioni e Società Industr. e Commerciali
l'elenco dell'Amministraz. pag. 721.

Società Anonima
per la Ferrovia di Superga

Sistema AGUDIO
Capitale Sociale Lire 800.000
Direzione: Corso Regina Margherita 114.

Presidente
Gonella comm. avv. Alb., v. Venti Sett. 54.

Amministr. Delegato
Lauchard cav. Emilio, v. Ottavio Revel 15.

Amministratori
Jacobs ing. Giulio (Bruxelles).
Delvecchio cav. Angelo, c. Vercelli 4.
Charbonier cav. Giulio, c. Vitt. Em. II, 7
Soldati comm. ing. Vincenzo, c. Vittorio Eman. II, 44.
Traversino cav. Cesare, v. Pr. Tommaso 9.

Segretario
Quadrone geom. Francesco, v. Mazzini 34.

Ferrovia Funicolare
al Monte dei Cappuccini

Sistema FERRETTI.
Pessina Cesare, *Direttore proprietario.*

Viaggiatori!

NUOVA TARIFFA DEI BIGLIETTI FERROVIARI

da **TORINO** (Porta Nuova) per tutte le Stazioni di Ferrovie e Laghi d'Italia

andata in vigore il 10 Settembre 1900

a termine delle Istruzioni (n. 80) della Direzione Gen. delle Ferrovie del Mediterraneo (17 Agosto 1900)

Prezzo L. **2.** Presso le Librerie G. B. PARAVIA e C.

ISTITUTI DI CREDITO E RISPARMIO

Banca d'Italia

Via Arsenale 8.

Consiglio di Reggenza

Presidente

Poccardi cav. avv. Eug., c. Vitt.Em. II, 64.

Vice-presidente

Ceriana comm. ing. Franc., p. Solferino 11.

Segretario

Donn comm. Giovanni, v. Cernaia 3.

Vice-segretario

Dumontel Federico, comm., gr. uff. ✻, v. Cernaia 46.

Reggenti

Levi Edoardo, v. Maria Vittoria 10.
Grasso cav. Vittorio, p. Carlo Felice 3.
Marino Tommaso, v. Ospedale 11.
Franco cav. Francesco, v. Alfieri 4.
Cassinis ing. Ferdin., v. Bogino 25.
Pellegrini Davide, c. Duca di Genova 33.
Piacenza cav. Felice, c. Vitt. Em. 108.

Reggenti delegati presso il Cons. superiore

Ceriana comm. ing. Franc., predetto.
Donn cav. uff. Gio., predetto.
Poccardi cav. avv. Eugenio, predetto.

Censori

Charbonier cav. Giulio, c. Vitt. Em. II, 74.
Sacerdote cav. Ezechia, v. Maria Vitt. 26.
Bona cav. uff. Basilio (Caselle).
Ottino cav. Giovanni, v. Passalacqua 10.

Consiglieri di Sconto

Mazzonis bar. Ettore, c. Vinzaglio 14.
Barbaroux Emilio, v. Ospedale 1.
Delleani cav. Gaspare, p. Castello 23.
Sclopis cav. ing. Vitt., v. Alfieri 21.
Ubertalli cav. Pietro, v. S. Quintino 14.
Simonis Gius., v. Robilant 3.
Pia cav. Gaetano, v. Volta 5.
Durio Secondo, c. Napoli 23.
Bersanino cav. Gius., v. Ospedale 41.
Abrate cav. Ant., c. Vitt. Em. II, 68.
Vigliardi-Paravia comm. Carlo, corso Palestro 3.
Martini comm. Aless., c. Vitt. Em. II, 44.
Gianolio Bartolomeo (Dock).

Direttore

Calegari cav. uff. Roberto, v. Arsenale 8.

Segretario

Vivarelli Eugenio, v. Arsenale 6.

Segreteria

Sampò Gio., v. Assietta 37.
Chiera di Vasco conte Cesare, c. Vittorio Eman. II, 20E.
Reynaud Edoardo, v. S. Quintino 20.
Garrone rag. Luigi, p. Solferino 3.
Poggi Gius., v. Mazzini 12.

Ragioneria

Lazagna Enrico, *capo ufficio*, c. S. Martino 8.
Sola Felice, v. Melchior Gioia 11.
Pico Carlo, v. Botero 17.
Andreini Carlo, via Ponza 2.
Bollano Carlo, v. Luciano Manara 6.
Filippa Angelo, v. Principe Amedeo 26.
Pattoni Amedeo, v. Venti Settembre 67.

Sconti e Conti Correnti

Cerruti Gioachino (Moncalieri).
Filippa Federico, v. Private 3.
Terizzano Giacomo, v. Arsenale 6.
Cerato Felice, v. Arsenale 6.
Zanotti Arturo, v. S. Chiara 52.
Drugmann Dialma, v. Sacchi 44.
Trebbi Italo, c. Re Umberto 40.

Cassa

Cassiere principale

Cima Giuseppe, v. S. Quintino 18.

Cassieri e sotto-cassieri

Savio ragion. Cesare, v. Stampatori 4.
Nagliati Giulio, c. S. Maurizio 29.
Riccardi Riccardo, v. Andrea Doria 19.
Bonini ragion. Pio, c. Duca di Genova 4.
Villabruna Guido, v. Passalacqua 6.
Morelli dott. Giuseppe, corso Dante.

Applicati alla Cassa

Tonda Giulio, v. Pallamaglio 20.
Roberto Giulio, v. Montevecchio 11.
Roux Carlo, v. Reggio 3.

Agenzia del Credito Fondiario

della già Banca Nazionale nel Regno

(in liquidazione)

e Rappresentanza

dell'**Istituto Ital. di Credito Fondiario.**

Calegari cav. uff. Roberto, Dirett. della Banca d'Italia, predetto.
Vivarelli Eugenio, *Capo ufficio*, predetto.

Ricevitoria e Cassa Provinciale

(*esercitata dalla Banca d'Italia*).

Ricevitore Provinciale

Calegari cav. uff. Roberto, dirett. Banca d'Italia, predetto.

Cassiere

Magalotti Mario, v. Saluzzo 21.

Applicato

Borioli Daniele, v. Po 43.

Agenti di Cambio

accreditati presso la Banca d'Italia.

Velasco Luigi, via Finanze 15.
Barberis cav. Mario, v. Bogino 4.
Deregibus cav. Federico, v. Bogino 25.
Moriondo cav. Gius., v. Lagrange 16.
Denina cav. Luigi, v. Bogino 13.
Morelli Gustavo, v. Carlo Alberto 19.
Curioni cav. Augusto, p. Carignano 2.

Operazioni della Banca d'Italia.

La Banca d'Italia sconta:

1° *Buoni del Tesoro;*

2° *Lettere di cambio munite della firma di due persone almeno;*

3° *Assegni bancarii (chèques);*

4° *Note di pegno (Warrants) emesse da Società di Magazzini generali e da depositi franchi legalmente autorizzati, anche se munite delle sole firme del sovvenuto e del sovventore;*

5° *Fedi di credito dei Banchi di Napoli e Sicilia;*

6° *Cedole d'interessi;*

7° *Cartelle ed Obbligazioni sorteggiate* sulle quali consente anticipazioni esigibili nelle piazze indicate in apposito Elenco.

La scadenza *massima* dei recapiti non potrà essere maggiore di *quattro mesi* dal giorno dell'ammissione allo sconto.

La scadenza *minima* dei recapiti pagabili in piazze diverse da quelle nelle quali scontati, dovrà essere di **10 giorni**.

La Banca percepisce uno sconto minimo di **una lira** *sui recapiti scontati quando lo sconto liquidato sul totale per ogni singola piazza o per ciascuna presentazione risultasse inferiore.*

La scadenza *minima* dei *recapiti in genere*, pagabili *nel luogo dove sono scontati*, deve essere di cinque giorni.

La scadenza *minima* dei *buoni del Tesoro*, delle *cartelle* e delle *obbligazioni sorteggiate, pagabili in qualunque luogo*, potrà essere quella indicata nel paragrafo precedente, con l'avvertenza che su quelli dei detti titoli i quali fossero pagabili *fuori piazza* ed avessero una scadenza minore di 5 giorni, sarà ritenuto lo sconto in ragione di 5 giorni.

Gli assegni bancari (*chèques*) a vista e quelli *a termine non vistati*, potranno essere ammessi allo sconto soltanto nel giorno della emissione fino al **decimo** giorno dopo la medesima se presentati ad uno Stabilimento del Continente o di un'Isola e pagabili rispettivamente su piazze del Continente o della stessa Isola, *dove la Banca ha una sede o Succursale propria*, e dal giorno della emissione fino all'**ottavo** giorno dopo la medesima se presentati ad uno Stabilimento del Continente e pagabili su piazze di un'Isola ovvero ad uno Stabilimento di un'Isola su piazze di un'altra o del Continente, *dove la Banca ha una Sede o Succursale propria.*

Le *cedole d'interessi* del semestre in corso saranno ammesse allo sconto purchè il termine per il pagamento non ecceda i 4 mesi verso la provvisione di $^1/_2$ % al mese e sull'importo netto di esse, calcolando un mese intero quello in cui avviene la presentazione, qualunque sia il giorno di essa.

Le *cedole d'interessi scadute* e le *cartelle* ed *obbligazioni estratte*, già ammesse a pagamento, saranno acquistate sotto deduzione di un diritto in ragione di:

2 ‰ per le cedole d'interessi pagabili in qualunque luogo;

1 ‰ per le cartelle ed obbligazioni estratte pagabili nel luogo dove avviene lo sconto;

2 ‰ per le cartelle ed obbligazioni estratte pagabili fuori piazza.

Il suddetto diritto sarà percepito sul *netto* ammontare dei titoli.

Le *note di pegno (Warrants)* potranno essere pagate prima della scadenza. In questo caso la Banca gira senza sua garanzia i detti recapiti al cedente, e restituisce lo sconto, al saggio corrente nel giorno del rimborso, per i giorni che restano fino alla scadenza di essi.

Gli acconti che venissero pagati sulle *note di pegno*, in rappresentanza di ritiri parziali di merci dai magazzini generali da parte dei possessori delle *fedi di deposito*, saranno accettati dalla Banca e portati in diminuzione dello ammontare della *nota di pegno* scontata insieme con l'interesse - al saggio corrente - dal giorno successivo al versamento a quello della scadenza.

La presentazione dei recapiti alla Banca da parte di ditte o di persone residenti fuori piazza, ammesse allo sconto, potrà essere eseguita mediante lettera indirizzata alla medesima e recante una distinta dei recapiti rimessi.

Il netto prodotto dei recapiti scontati, viene accreditato subito al cedente in *conto corrente disponibile*, sul quale egli può emettere *assegni bancari girabili* a favore proprio o di terzi fino a concorrenza del suo credito.

Gli stampati per gli assegni sono provveduti gratuitamente dalla Banca.

L'importo dei *buoni del Tesoro*, dei *vaglia cambiari*, delle *fedi di credito*, delle *cedole d'interessi*, delle *cartelle* ed *obbligazioni estratte*, viene pagato dalla Cassa subito, senz'altre formalità, tranne la presentazione di una distinta dei titoli, sulla quale - munita del *visto* del Direttore *per il pagamento* - il presentatore rilascia quietanza della somma riscossa.

Fa anticipazioni sopra titoli di cui si ha visione della distinta presso le Sedi della Banca, sopra depositi di sete, e bozzoli.

Accetta effetti all'incasso a determinate condizioni.

Accetta versamenti di somme, contro ai quali apre dei *conti correnti infruttiferi*.

I correntisti possono disporre del loro credito a piacimento, mediante *assegni* provveduti dalla Banca ed emessi secondo le disposizioni del Codice di Commercio.

Accetta somme in conto corrente fruttifero sulle quali attualmente corrisponde l'interesse annuo del 0,50 % netto da tassa di ricchezza mobile.

I versamenti non dovranno però mai essere all'apertura del conto inferiori a lire 1000, e si possono prelevare sino a lire 100.000 al giorno.

Accetta dai *clienti abituali* somme non minori di *lire mille*, per essere passate *gratuitamente* a credito di essi, ovvero di altre ditte o persone, presso qualunque suo Stabilimento, dietro presentazione della *ricevuta di accreditamento in C/C* emessa dallo Stabilimento presso cui avvenne il versamento.

Compra chèques sull'estero, nonchè cambiali a scadenza non maggiore di tre mesi purchè munite almeno di due firme benevise.

Rilascia a vista chèques pagabili nelle seguenti piazze estere:

Parigi — Lione — Nizza — Londra — Berlino — Vienna — Zurigo — Basilea — Buenos-Ayres - Montevideo — Rosario Santa Fè — Nuova York

e pel tramite della Direzione Generale in Roma rilascia pure chèques e s'incarica di eseguire versamenti su tutte le piazze estere indicate da apposito elenco, ed alle condizioni di speciale tariffa.

Accetta a titolo di custodia, presso tutti gli Stabilimenti:

a) Depositi vincolati per conto terzi;

b) Depositi chiusi contenenti valori di qualunque specie ed altri oggetti, purchè non dannosi all'igiene ed alla sicurezza;

c) Depositi aperti contenenti titoli e valori.

Sui depositi vincolati per conto terzi la Banca percepisce un diritto di $^1/_8$ % per un anno o frazione di anno, calcolato sul valore di borsa dei titoli depositati. Dopo un anno il diritto viene ridotto ad $^1/_{16}$ % per semestre o frazione di semestre.

Sui depositi chiusi viene percepito un diritto di $^1/_8$ % per un anno. Dopo l'anno il deposito non ritirato s'intenderà rinnovato di mese in mese, soggiacendo ad un diritto in proporzione. Un deposito dichiarato per somma minore di L. 5.000 è tassato per L. 5.000. Per i depositi aventi un volume maggiore di 30 decimetri cubi in circa, il diritto verrà moltiplicato tante volte, quante gli stessi depositi sorpassino il volume indicato, a meno che il valore dichiarato non sia tale che applicandovi il diritto di $^1/_8$ % dia un prodotto non minore di quello risultante dal computo in ragione del volume.

Sui depositi aperti viene percepito un diritto di $^1/_{16}$ % all'anno calcolato sul valore di borsa dei titoli depositati. Dopo l'anno il diritto sarà liquidato mese per mese, percependo il diritto proporzionale. Un deposito minore di L. 5.000 sarà tassato per L. 5.000.

Con la costituzione di siffatti depositi il depositante conferisce alla Banca l'incarico delle relative esazioni d'interessi, dividendi, titoli sorteggiati, ecc., ecc., Se gli interessi, i dividendi, i titoli sorteggiati, ecc., sono esigibili dalle Sezioni delle Tesorerie Provinciali dello Stato, i diritti di custodia e d'incasso dovuti alla Banca saranno ridotti alla metà. Tale benefizio è però soggetto alla condizione che i depositanti autorizzino la Banca, all'atto della costituzione del deposito, a prelevare dai loro depositi i titoli estratti e di staccare le cedole maturande almeno quindici giorni prima che si rendano esigibili.

d) Depositi mensili, percependo il seguente diritto di custodia:

Fino a L. 20.000 di valore plateale L. 1 minimo al mese.

Oltre a L. 20.000 fino a L. 500.000 di valore plateale L. 0,05 % al mese.

Oltre a L. 500.000 fino a L. 1.000.000 di valore plateale L. 0,04 % al mese.

Oltre a L. 1.000.000 di valore plateale L. 0,03 % al mese.

Trascorso un semestre, il diritto sui depositi superiori a L. 20.000 viene diminuito di un centesimo ogni mille lire, fermo restando il diritto minimo di L. 1 al mese.

Depositi a custodia in cassette chiuse in ferro con valore dichiarato e senza dichiarazione di valore. Le cassette sono fornite dalla Banca e di esse il depositante ha la libera disponibilità dalle ore 9,30 alle ore 17,30 nei giorni non festivi nell'apposito locale.

Dimensioni delle cassette.

1ª Categoria. — Cassette piccole aventi cent. 16 di largh., cent. 17 di altezza e 48 di profondità.

2ª Categoria. — Cassette medie aventi cent. 24 di largh., cent. 17 di altezza e 48 di profondità.

3ª Categoria. — Cassette grandi aventi cent. 32 di largh., cent. 18 di altezza e 48 di profondità.

Tariffe.

Depositi con valore dichiarato.

Il corrispettivo per l'uso delle cassette da pagarsi anticipatamente è il seguente:

	1 anno	6 mesi	3 mesi	1 mese
per quelle piccole L.	25	15	10	5
» medie »	40	23	1	
» grandi »	55	30	20	10

oltre il diritto di custodia in ragione del valore dichiarato con un *minimum* di L. 15.000 sino a L. 100.000;

per mesi 12 centesimi 50 al mille
» 6 » 40 »
» 3 » 25 »
» 1 » 10 »

Oltre L. 100.000 sino a L. 500.000

Per un mese:
cent. 4 al mille per una durata eccedente i 6 mesi
» 5 » » sino a 6 mesi

Oltre L. 500.000 sino a L. 1.000.000.

Per un mese:
cent. 3 al mille per una durata eccedente i 6 mesi
» 4 » » sino a 6 mesi

Oltre L. 1.000.000

Per un mese:
cent. 2 al mille per una durata eccedente i 6 mesi
» 3 » » sino a 6 mesi

La decorrenza è stabilita dal giorno dell'eseguito deposito.

Depositi senza dichiarazione di valore.

Il corrispettivo annuale per l'uso delle cassette da pagarsi anticipatamente è il seguente:

per quelle piccole . . . L. 30
» medie . . . » 45
» grandi . . . » 60

Per maggiori ragguagli dirigersi presso la Banca ove nel locale apposito si trovano ostensibili i relativi regolamenti.

Vaglia gratuiti.

I vaglia gratuiti emessi dalle Sedi Succursali, della Banca d'Italia sono pagabili da tutti gli Stabilimenti della Banca, compreso quello emittente, e possono essere dati nei pagamenti presso i suoi corrispondenti.

I vaglia possono servire per qualsivoglia transazione fra privati e fra commercianti, in qualunque luogo e in qualunque tempo bastando alla loro trasmissione una semplice girata a tergo, od anche la sola firma in bianco del possessore.

I vaglia sono consegnati immediatamente; la domanda può essere fatta, finchè l'ufizio di cassa della Banca rimane aperto al pubblico. Sono numerati e datati, indicano in cifre o in tutte lettere la somma per la quale vengono emessi, e sono firmati dal Cassiere e dal Direttore.

Orario per le Operazioni.

Presentazione allo sconto dalle 9 alle 12.

Vaglia cambiari, distribuzione immediata dalle 10 alle 15,30.

Per tutte le altre operazioni di sportello dalle 10 alle 15.

Depositi a custodia mediante cassette in ferro dalle 9,30 alle 17,30.

Esazioni cambiali alle casse sino alle ore 24.

Istituto Ital. di Credito Fondiario

Società Anonima – Sede in Roma

Capitale statutario L. 100.000.000
Emesso e versato » 40.000 000

Legge 22 febbr. 1885 (testo unico), N. 2922, Serie 3ª 17 luglio 1890, N. 6955, Serie 3ª, e 6 maggio 1891, N. 315, Serie 3ª e 4 giugno 1896, N. 183.

Rappresentata dalla Banca d'Italia

Norme per la Richiesta dei Mutui

(Chiedere alla Direzione della Banca).

Banco di Napoli

Via Cavour 8.

Deleg. della Cam. di Commercio di Torino presso il Consiglio Generale

Bocca avv. cav. Ferdin., v. Alfieri 19.

Consiglieri di Sconto

Carasso cav. Luigi, v. Carlo Alberto 9.
Conterno Giuseppe, v. Montebello 4.
Deregibus cav. Federico, v. Plana 5.
Gandolfi cav. Achille, v. Mad. Cristina 9.
Gonella comm. avv. Alb., v. Venti Sett. 54.
Guillot cav. Stefano, c. Siccardi 47.
Moris cav. Alf., v. Carlo Alberto 41.
Ottolenghi Cesare, c. Valdocco 3.
Poma Cipriano, c. Duca di Genova 38.
Rizzetti cav. Spirito, p. Solferino 1.
Zanaroli cav. Egidio, c. Oporto 26.

Direttore.

Ayra cav. Gio., v. Amedeo Avog. 11.

Segreteria

Rao-Torres Gaet., *Segret.*, v. Montebello 19.
Arduino Vinc., *Ufficiale*, v. Novara 10.
Ricciardi Mario, *id.*

Contabilità.

Novelli Ernesto, *Ragioniere*, v. Zecca 33.
Botteoni Gio., *Ufficiale aiutante Ragioniere*, v. S. Secondo 17.
Bonomi Remo, *Ufficiale*, v. Monginevro 25.
Troise Pietro, *id.* v. Pallamaglio 20.
Cossard Ferd., *id.* v. Cavour 48.
Garelli Bartol *id.* c. Vitt. Em. II, 57.
De-Zelis Giulio. *id.* v. Nizza 33.
Mazzella Franc., *id.* v. Carlo Alb. 33.
Borea Carlo, *Alunno*, v. Nizza 33.
Poli Ciro, *id.*, v. Giusti 5.

Ufficio Sconti e Conti Correnti

Marenco Leone, *Uff. incaricato*, v. Napione 5.
Gravier Luciano, *Ufficiale*, v. Cavour 9.

Cassa.

Capuano Gugl., *Cass. principale*, v. Balbis 4.
Quaglia Gugl., *Aiuto-Cassiere*, p. Castello 14.
Cagnoli Evasio, *Fiduciario*, c. S. Maurizio 19.
Quaglia Luigi, *id.* v. delle Rosine 8.

Comitato di vigilanza della Stanza di Compensazione.

Ayra cav. Gio., *Presidente.*
Blanc cav. Giulio, *Membro.*
Deregibus cav. Federico, *id.*
Donn comm. Giovanni, *id.*
Gonella comm. Alberto, *id.*
Grasso cav. Vittorio, *id.*
Giaccone cav. Vittorio, *id.*
Morelli Gustavo, *id.*
Velasco Luigi, *id.*

Delegato della Camera di Commercio.

Cerino-Zegna comm. Ant., c. Beccaria 2.

Magazzino Sete.

Barberis cav. Giulio, *Agente magazz.*
Imoda Camillo, *Aiuto magazz.*

Operazioni del Banco di Napoli.

Il Banco di Napoli sconta: 1. Buoni del Tesoro. 2. Lettere di cambio commerciali. 3. Assegni bancari (chèques). 4 Note di pegno. 5. Cedole d'interessi.

La scadenza massima dei recapiti non può superare i quattro mesi dalla data dell'operazione di sconto. La scadenza minima per quelli pagabili su piazza deve essere di cinque giorni, per quelli fuori piazza di dieci giorni.

Il netto prodotto dei recapiti scontati viene accreditato subito al cedente in conto corrente disponibile, sul quale egli può emettere assegni bancari a favore proprio o di terzi fino a covertura del suo credito.

Accetta effetti all'incasso a determinate condizioni pagabili su tutte le piazze bancabili.

Emette vaglia gratuiti pagabili da tutti gli Stabilimenti del Banco, e dai suoi corrispondenti. Essi possono servire in tutte le transazioni private, con la girata a tergo, od anche la sola firma.

Emette fedi di credito gratuite, trasmissibili per semplice girata o condizionatamente. La condizione sospende il pagamento da parte del Banco finchè non sia dimostrato l'adempimento di essa.

Concede anticipazioni: *a*) Su titoli dello Stato o dallo Stato garantiti. — *b*) Su cartelle fondiarie. — *c*) Su sete gregge e lavorate in organzino e trame sulle fedi di deposito bozzoli (warrants) dei magazzini generali.

Accetta depositi di somme in conto corrente fruttifero, depositi di titoli e valori a custodia in pacchi chiusi od aperti.

Trae delegazioni telegrafiche su tutte le sue Sedi e Succursali mediante mite provvigione.

Compra e vende titoli per conto terzi.

Gerisce la stanza di compensazione

Banca Commerciale Italiana

(Società Anonima)

Capit. Soc. L. 80,000,000 interamente versato.

Sede Centrale: Milano

Sedi: Firenze, Genova, Napoli, Palermo, Roma Torino, Venezia

Succursali: Alessandria, Bergamo, Bologna Catania, Livorno, Messina, Padova, Pisa, Savona.

La Sede di Torino Via Santa Teresa 9: *riceve somme in conto corrente*, al tasso del 2 % con disponibilità di L. 8000 a vista e del 2 e $^3/_4$ % con disponibilità di L. 1000 a vista.

Eseguisce ordini di Borsa sia per l'acquisto che per la vendita di valori. S'incarica della *custodia di oggetti di grandi dimensioni* come casse d'argenteria, bauli, involti e fa servizio di *cassette forti* per la custodia di valori ed oggetti preziosi con un impianto modello costruito secondo i più recenti sistemi in apposito locale corazzato e fa qualsiasi altra operazione di Banca.

Consiglio d'Amministrazione

Presidente

Sanseverino-Vimercati conte Alfonso, Senatore del Regno.

Vice-presidenti

Winterfeldt Max, Socio Gerente della Berliner Handels-Gesellschaft di Berlino.
Blum Giulio, Pascià, Dirett. dell'I. R. Priv. Stabil. Austriaco di Credito per il commercio e l'industria di Vienna.
Noetzlin Edoardo, consigliere d'amministrazione della Banque de Paris et des Pays Bas di Parigi.
Abegg-Arter Carlo, Pres. della Société de Crédit Suisse di Zurigo.

Consiglieri

Arnstaedt G. W., Dirett. della Dresdner Bank di Dresda.
Bauer Maurizio, Dirett. del Wiener Bank-Verein di Vienna.
Besso Marco, Dirett. Assic. gen. di Venezia.
Bigatti comm. Ambrogio (Milano).
Canzi Luigi (Milano).
Consiglio Davide, Senatore del Regno.
Di Montagliari marchese Giovanni.
Finaly Ugo
Florio Ignazio, Capo della Casa I. e V. Florio di Palermo.
Kaempf Giovanni, Dirett. della Bank für Handel & Industrie di Berlino.
Klein Adolfo, Consigliere Generale della Banca Anglo-Austriaca di Vienna.
Oppenheim barone Alberto, della Casa Sal. Oppenheim Jun & C. di Colonia.
Piaggio Erasmo, Senat. del Regno, Amm. Deleg. della Navigaz. Gener. Italiana.
Pollone comm. Eug., Consigl. d'amministr. delle Soc. per le ferrovie del Mediterr.
Raggio conte Edilio, Deput. al Parlam.
Rossi conte Gerolamo, Senat. del Regno.
Schoeller Aless., socio Ger. della Direction der Disconto-Gesellschaft di Berlino.
Schwabach Paolo, della Ditta S. Bleichröder di Berlino.
Selve comm. Feder., della Ditta Fratelli Selve di Donnaz.
Siccardi avv. comm. Ferdinando, Ammin. Delegato della Cartiera Italiana.
Stern Edgardo, della Casa A. J. Stern e C. di Parigi
Thors Gius. Enrico, Dirett. della Banque de Paris et des Pays Bas di Parigi.
Turrettini Alberto, Amministr. Delegato dell'Union Financière di Ginevra.
Wallich Ermanno, Consigl. d'Amministr. della Deutsche Bank di Berlino.
Zahn-Geigy Fritz, Presid. del Bankverein Suisse, Basilea.

Sindaci effettivi

Sacchi rag. Guido. Besozzi cav. Aless.
Serina dott. Gerolamo

Direzione centrale

Joel comm. Otto (Milano).
Weil comm. Federico (Milano).
Casanova cav. Franc (Genova).
Sahadun Giuseppe (Milano).

Direzione della Sede di Torino

Direttore

Gianzana Mino, v. Pastrengo 29.

Vice-direttori

Rol avv. Vitt., c. Duca di Genova 1.
Lavista Ettore, v. Arsenale 4.
Toeplitz Ludovico, c. Siccardi 69.

Procuratori

Martinetti rag. Andrea, v. Cernaia 20.
Bertoldo cav. Paolo, c. Siccardi 26.
Valente Italo, c. Vitt. Em. II, 59.
Vignolo Luigi, v. Quattro Marzo 7.

Amministrazione
dell'Istit. delle Opere Pie di S. Paolo.
Via Barbaroux 23.

L'Istituto delle Opere Pie di San Paolo sorto nel 1563 è un Ente complesso di beneficenza e di credito il quale si specifica mediante quattro aziende diverse, cioè:

L'Ufficio Pio — Il Monte di Pietà — L'Educatorio Duchessa Isabella (Opera del Soccorso) e il *Credito Fondiario.*

Esso è retto dal nuovo Statuto organico approvato con Decreto Reale del 26 Maggio 1901 ed è amministrato da un Consiglio di Amministrazione composto, oltrechè del Presidente e del Vice-presidente — nominati per Decreto Reale — di diciotto Membri, nove dei quali di nomina prefettizia e nove del Consiglio Comunale, e la cui opera è totalmente gratuita.

Presidente

Marsengo Bastia comm. Gr. uff. ☎, avvocato Ignazio, *Deputato*, c. Vinzaglio 9.

Vice-presidente

Salvadori di Wiesenhoff nob. comm. ing. Giacomo, v. dei Mille 5.

Amministratori

Di nomina comunale

Sobrero generale Ferdinando, via Carlo Alberto 16.
Nasi dei bar. nob. avv. Carlo, v. Assarotti 3.
Roggieri avv. Carlo Felice, v. Perrone 2.
Richelmy avv. cav. Pietro, v. Ospedale 20.
Zerboglio ing. Pier Gius., uff. ☎, ✻, piazza Solferino 1.
Navassa avv. Pietro, uff. ☎, v. Goito 4.
Castellari avv. prof. cav. uff. Giov., via Garibaldi 24.
Chevalley ing. Gio., v. Maria Vittoria 16.
Nicolis di Robilant nob. ing. Stanislao, v. Maria Vitt., 17.

Di nomina prefettizia

Bertetti avv. Michele, ☎, Deput. al Parlamento, v. Bellezia 14.
Scarfiotti dott. Lod., uff. ☎, v. Magenta 21.
Chinca avv. Camillo, uffiz. ☎, uff. ✻, via Juvara 10.
Rovasenda dei conti di Rovasenda e di Melle avv. Aless., Dep., c. Vitt. Em. II, 68.
Bonino avv. Lorenzo, v. Pietro Micca 12.
Richetta ing. Art. ☎, ✻, v. S. Dalmazzo 24.
Cravera avv. Gius., ☎, v. S. Dalmazzo 24.
Davicini cav. ing. Attilio, v. Sacchi 22.
Engelfred cav. avv. Giuseppe, c. Cairoli 8

Delegati di Beneficenza incaricati della distribuzione dei sussidi per l'anno 1904.

(Vedi Rubrica *Beneficenza* a pag. 545).

Uffici dell'Amministrazione.

Reyna uff. cav. ✻, avv. Feder., *Direttore Generale*, v. Accad. Albertina 37.

Segreteria.

DIVISIONE I. — **Amministrativa.**

Gariboldo avv. Enr., *Segr.*, v. Carlo Botta 5.

SEZIONE I.

Gabinetto — Affari Generali — Monte di Pietà.

Okresek prof. Clemente, v. Goito 2.
Beretta avv. Ercole, v. Brunetta 9.
Bosco Angelo, v. Circonvallaz. 9, oltre Po.
Martra Baldass., *cassiere agli incanti*, via Garibaldi 45.
Bongiovanni G. Batt., *addetto agli incanti*, v. Berthollet 5.

SEZIONE II.

Archivio — Protocollo — Spedizione e Copiatura.

Beretta Alfonso, *Reggente la sezione*, via Sacchi 14.
Chapperon avv. Gabr., v. Gaud. Ferrari 7.
Boeris Ferdinando, v. Garibaldi 39.

SEZIONE III.

Economato interno.

Ferrero-Demichelis Luigi, ☎, *Reggente la sezione*, v. S. Massimo 38.

SEZIONE IV.

Amministrazione patrimoniale.

Mondino avv. Felice, *Reggente la sezione*, v. Madama Cristina 11.
Pramaggiore geom. Pietro, v. S. Chiara 60.

SEZIONE V.

Beneficenza — Educatorio Duchessa Isabella.

Chiaves Paolo, *Regg. la sez.*, v. Galliari 12.
Strolengo avv. Vittorio, v. Genova 24.

DIVISIONE II.

Legale e Credito Fondiario.

Mondino avv. Celestino, ☎, *Dir. del Credito Fondiario e Capo dell'Ufficio legale*, v. della Rocca 15.

SEZIONE I.

Istruzione mutui e pareri legali.

Ferreri avv. Carlo, c. Siccardi 53.

SEZIONE II.

Pratiche relative alle successioni — Apertura di libretti di deposito di somme — Polizze per depositi in custodia ed ammin. — Affari diversi.

Barberis avv. Tommaso, v. Zecca 12.

SEZIONE III.

Contratti Mutui e Cartelle Fondiarie.

Caviglia avv. Vittorio, v. Cavallerizza 4.

SEZIONE IV.

Debitori morosi e subaste giudiziali.

Bevilacqua Ern., v. Berthollet 17.
Re avv. Fausto, c. Vitt. Em. II, 8, oltre Po.

Ragioneria.

Rossi rag. Giulio Cesare, ☎, *Ragioniere Capo*, v. Ospedale 40.

SEZIONE I.

Opere pie e Monte di Pietà — Mandati — Tenuta dei mastri e partitari — Bilanci preventivi — Conti consuntivi.

Catella rag. Roberto, v. Zecca 12.
Monotti rag. Raniero, v. Barbaroux 29.
Fioretta rag. Alb., c. Vitt. Eman. II, 111.

SEZIONE II.

Conti correnti — Depositi per custodia ed amministrazione - Anticipazioni su titoli.

Alberti Aymone Filiberto, v. Garibaldi 1.
Bevilacqua rag. Mario, v. Po 6, piano 1.
Rossi rag. Mario, v. S. Secondo 17.
Vigo rag. Lor., v. Barbaroux 20.

SEZIONE III.

Contabilità Credito Fondiario — Servizio Cartelle Fondiarie.

De Rossi rag. Biagio, v. Arsenale 36 *bis*
Lanza conte Alb. Michele, v. Ospedale 16.
Natta rag. Carlo, v. Cibrario 53.
Corbari Luigi, v. Carlo Alberto 22.
Milanesio rag. Stefano, v. Carlo Alb. 36.
Medaglia rag. Adolfo, v. Maria Vitt. 23.
Durelli rag. Mario, v. Barbaroux 23.
Squarzini geom. Nereo, c. Oporto 36.

SEZIONE IV.

Liquidaz. polizze incanti — Deconti ed interessi — Liberazione — Spoglio incanti Monte di Pietà.

Clerici Enrico, v. S. Franc. da Paola 39.
Marchioni Felice, v. S. Chiara 8.

Controllo.

Capuzzo Edoardo, ☎, *Ispett. di contab. e controllo*, c. Siccardi 26.

SEZIONE I.

Controllo generale.

Marino Felice, c. Vitt. Em. II, 73.
Tam rag. Ettore, v. dei Fiori 19.

SEZIONE II.

Controllo di cassa.

Giordana rag. Francesco, v. S. Quintino 45

SEZIONE III.

Controllo depositi fruttiferi.

Lebole rag. Pietro, v. Ponte Mosca 10.
Allera geom. rag. Carlo, p. Vitt. Em. I, 21.

SEZIONE IV.

Controllo dell'Azienda pignoratizia.

Cantalupo rag. Calisto, v. Vanchiglia 20.
Pepino rag. Francesco, v. Passalacqua 1.
Alfano Franc., v. S. Chiara 60.

Tesoreria.

Anzino geom. Carlo ✻, *Tesoriere generale*, v. S. Franc. Paola 37.
Conti Alfredo, *Cassiere*, v. Rocca 2.
Comino Enrico, *id.*, c. S. Martino 1.
Wooldridge William, via Barbaroux 23.

Monte di Pietà.

Ispettore amministrativo

Napione Antonio, v. Rossini 14.

Magazziniere

Bona cav. Sisto Ces., v. Amedeo Avogadro 11.

Aiuto magazziniere

Gossetti Marcellino, v. S. Anselmo 18.

Agenti periti

Bellone Feliciano, v. S. Franc. da Paola 38.
Valenzano Ippolito, p. Vitt. Eman. I, 19.
Clerico Giacomo, v. Gioberti 38.
Ferretti Alessandro, v. S. Secondo 16.
Rocca Alessandro, v. S. Agostino 8.
Gioda Francesco, c. Princ. Oddone 11
Mayno Pietro, v. Silvio Pellico 5.

Agenti periti reggenti

Riccio Oreste, v. Saluzzo 3.
Baudino Franc., v. Orfane 16.
Lovisolo Antonio, v. S. Chiara 60.

Agenti periti straordinari

Bertero Alberto, c. S. Maurizio 30.
Campra Lorenzo, v. Gioberti 14.
Muretti Gio., v. Accad. Albertina 35.
Fenochio Pietro, v. Carlo Alberto 24.
Camandona geom. Vitt., v. Assarotti 15
Cavallero rag. Antonio, p. Gran Madre di Dio 3.
Dosio geom. Angelo Gio., v. Donati 15.
Pignato Giuseppe, v. Cernaia 42.

Ufficio controllo di magazzino

Seymandi Matteo, v. Amed. Avogadro 21.
Prato Michele, v. Basilica 4.

Servizio cassette e casseforti di sicurezza

Ugonino rag. Gio., v. Juvara 1.

Uffici e succursali del Monte.

Ufficio Centrale (Via Botero 9).

Orario: *Estivo.* Giorni feriali dalle 7 alle **11,30** e dalle **12** alle **19**. *Invernale.* Giorni feriali dalle 8 alle **11,30** e dalle **12** alle **19**. Giorni festivi dalle **8,30** alle **11,30**.

Succursale N. 1 (Via Galliari 4).

Orario: Giorni feriali dalle 8 alle **11,30** e dalle **13** alle **18,30**. Giorni festivi dalle 8 alle **11**.

Succursale N. 2 (Via Pescatori 4).

Orario: Giorni feriali dalle 8 alle **11,30** e dalle **13** alle **18,30**. Giorni festivi dalle 8 alle **11**.

Succursale N. 3. (Corso Reg. Margherita 156).

Orario: *Estivo.* Giorni feriali dalle 8 alle 12. e dalle **13,30** alle **18,30**. *Invernale.* Giorni feriali dalle 8 alle **11,30** e dalle **12** alle **19**. Giorni festivi dalle 8 alle **11**.

Succursale N. 4.
(Corso San Martino 8).

Orario: *Estivo.* Giorni feriali dalle 7 alle 19. *Invernale.* Giorni feriali dalle 8 alle 19. Giorni festivi dalle 8 alle 11.

Succursale N. 5.
(Via Melchiorre Gioia 2 e c. Vittorio Em. II, 66).

Orario: Giorni feriali dalle 8 alle **11** e dalle **12,30** alle **18,30**. Giorni festivi dalle 8 alle **11**

Succursale N. 6.
(Via Ponte Mosca 16).

Orario: Giorni feriali dalle 8 alle **11,30** e dalle **13** alle **18,30**. Giorni festivi dalle 8 alle **11**.

Succursale N. 7.
(Via Andrea Provana 1).

Orario: Giorni feriali dalle 8 alle **12** e dalle **3,30** alle **18,30**. Giorni festivi dalle 8 alle **11**.

Operazioni del Monte di Pietà

Il *Monte di Pietà* fa le seguenti operazioni:

1° **Riceve depositi di somme:**

a) *in conto corrente*, al 2 % netto da imposta con disponibile giornaliero di L. 3000: per somme maggiori è necessario un preavviso di 1 giorno per ogni L. 3000.

I prelevamenti si fanno con assegno bancario girabile (*cheque*). Il Monte assume l'incarico di pagare gratuitamente, alle prefisse scadenze, all'esattore di Torino, le imposte dirette dovute dai correntisti.

b) *a scadenza fissa:*
per un periodo da 6 a 9 mesi al 2 1/2 %
per un periodo da 9 mesi a 1 anno al 3 %

2° **Fa anticipazioni sopra pegno:**

a) di oggetti, al 4 %, fino a L. 20;
id. al 4 1/2 %, per somme superiori,

b) di titoli di credito, garantiti, al 4 1/2 % fino a L. 10.000. Per somme superiori condizioni da convenirsi.

3° **Sconta buoni del Tesoro, Cedole di titoli di credito pubblico e mandati di pagamento a scadenza fissa** emessi dalla Provincia e dalla Città di Torino.

4° **Fa riporti** su titoli emessi o garantiti dallo Stato, su cartelle fondiarie ed Obbligazioni di prestiti della Provincia e della città di Torino.

5° **Riceve depositi di titoli di credito** in custodia ed anche in amministrazione.

6° **Fa mutui e aperture di credito in conto corrente**, garantiti con prima ipoteca su immobili a condizioni vantaggiose.

7° **Assume il servizio di cassa di Corpi morali.**

8° **Ha un impianto modello per servizio di cassette e casse-forti speciali di sicurezza,** in ispazioso locale sotterraneo, intieramente blindato mediante una doppia corazza di acciaio imperforabile.

L'Istituto paga **gratuitamente** agli abbonati delle cassette e casse, **a semplice presentazione,** le cedole scadute delle rendite consolidate, dei titoli del debito redimibile e di quelli garantiti dallo Stato come pure l'importo dei titoli stati sorteggiati e dietro incasso, gli interessi scaduti dei certificati nominativi di rendita.

Il servizio si fa in tutti i giorni feriali dalle ore 9 1/2 alle 17 1/2; e nei giorni di liquidazione di borsa dalle 9 alle 18.

La Tesoreria dell'Istituto è aperta al pubblico nei giorni feriali continuativamente dalle ore 9 alle 16.

Credito Fondiario
dell'Istit. delle Opere Pie di S. Paolo
in Torino
Via del Monte di Pietà 32.

Nozioni sommarie
per le domande di mutui fondiari.

(*Legge 22 febbraio* 1885, *N.* 2922, *Serie 3ª* – *Regolamento 24 luglio* 1885, *N.* 3278, *Serie 3ª* – *Leggi 6 e 17 luglio* 1890, *N.* 6940 *e* 6955, *Serie 3ª* – *Legge 4 giugno* 1896, *N.* 183).

§ 1. L'Istituto di Credito Fondiario delle Opere Pie di San Paolo in Torino fa mutui mediante emissione di cartelle fondiarie al portatore, del valore nominale di L. 500 caduna, fruttanti l'annuo interesse del 4,50 %.

Per facilitare la vendita delle cartelle emesse, alle migliori condizioni del mercato, l'Istituto presta al mutuatario tutto il suo concorso.

§ 2. Il mutuo dev'essere garantito con prima ipoteca sopra immobili del valore almeno doppio della somma mutuanda e che diano un reddito certo e durevole per tutta la durata del contratto. Però quando il mutuo richiesto sia esclusivamente destinato a liberare la proprietà rustica dal prezzo residuale di acquisto o dall'onere enfiteutico, l'Istituto potrà prestare fino a 3/5 del valore.

Gli immobili, destinati al servizio di un'industria, vengono accettati in garanzia per il valore ch'essi hanno, indipendentemente dall'uso speciale cui sono adibiti.

§ 3. I fabbricati saranno assicurati contro i danni dell'incendio a spese del mutuatario, presso una Società benevisa all'Istituto.

§ 4. Quando gli immobili che si vogliono vincolare per cautela del mutuo fossero già gravati da ipoteche, queste dovranno essere cancellate prima della stipulazione del contratto definitivo di mutuo, oppure estinte mediante pagamento delle relative passività all'atto e con l'importo stesso del mutuo.

Se il mutuo deve servire in tutto od in parte alla estinzione di debiti cautelati sopra gli stabili ipotecandi a favore dell'Istituto, questo, al momento del contratto definitivo del mutuo, tratterrà presso di sè tante cartelle quante, vendendole, saranno all'uopo sufficienti.

§ 5. La durata del mutuo non può essere stabilita per un termine minore di 10 nè maggiore di 50 anni. Tuttavia il mutuatario è sempre in facoltà di liberarsi anticipatamente di tutto o parte del suo debito.

Nel caso di rimborso parziale, il mutuatario può domandare la riduzione della ipoteca.

§ 6. La restituzione totale o parziale del mutuo si può fare in denaro od in cartelle fondiarie, al loro valore nominale, di un saggio d'interesse eguale a quello del mutuo che si rimborsa.

§ 7. Il mutuo si estingue per graduale ammortizzazione, mediante tante annualità *fisse* ed *invariabili* quante corrispondono alla durata di esso.

L'annualità è divisa in due eguali rate semestrali, scadenti l'una al 1° gennaio e l'altra al 1° luglio di ciascun anno, che comprendono:

a) l'interesse del 4 1/2 % all'anno;

b) il compenso di centesimi 30 per ogni 100 di capitale nominale mutuato, per diritti di commissione e per le spese di amministrazione;

c) la quota di abbonamento per le tasse di registro, bollo, ipotecarie e di qualunque altra specie che possano competere all'Erario per il contratto e per la emissione e circolazione delle cartelle fondiarie, nella misura: di centesimi 10, come sopra, per i mutui non superiori o ridotti a lire 10.000 e di centesimi 15 per i mutui di maggior somma;

d) la quota di ammortamento del capitale.

Nulla è dovuto dal mutuatario per rimborso di imposta sulla ricchezza mobile.

Le quote ora indicate alle lettere *a*, *b*, *c*, *d*, costituiscono insieme un'annualità che varia, secondo la durata del mutuo, fra un minimo di lire 5,495 per i mutui estinguibili in 50 anni ed un massimo di lire 12,978 per quelli estinguibili in 10 anni.

Il mutuatario pagando questa annualità *fissa* ed *invariabile* per tutta la durata del contratto, estingue intieramente il proprio debito, senza veruno ulteriore aggravio per tasse, diritti o compensi.

§ 8. Le domande di mutuo si fanno su carta senza bollo, ed anche sopra apposito modulo fornito gratuitamente dall'Istituto. Esse possono venir spedite direttamente all'Istituto in Torino, ovvero anche per mezzo de' suoi agenti; e debbono esser corredate dei documenti necessari a provare la provenienza legittima, la libertà ipotecaria e la capacità cauzionale degli stabili offerti in garanzia del mutuo, ed in specie dei seguenti:

1° Certificato di catasto contenente:

a) la descrizione degli stabili ipotecandi, con le indicazioni della loro natura, situazione, superficie, confini e dei numeri di catasto o delle mappe censuarie dove esistono;

b) la storia trentennaria della loro provenienza;

c) le date delle singole volture catastali.

2° Tutti i titoli di provenienza che saranno indicati nel certificato catastale.

3° Gli stati delle ipoteche e delle trascrizioni a partire dalla data di ogni singolo titolo di possesso, a carico di colui che richiede il mutuo e dei suoi autori, nel trentennio.

4° I certificati delle imposte, i contratti di affitto e le polizze di assicurazione dei fabbricati contro i danni degl'incendi.

§ 9. L'Istituto fa eseguire, di regola, con la minore spesa possibile a carico del richiedente il mutuo, la stima dei beni ipotecandi per accertarne la capacità cauzionale e le loro condizioni; tranne che quella e queste già risultino così chiaramente stabilite dai documenti prodotti da rendere superflua la stima.

§ 10. L'Istituto istruisce gratuitamente la domanda di mutuo, sotto il rispetto legale; di guisa che il mutuatario non incontra nella trattazione e conclusione del contratto altre spese all'infuori di quelle per la stima indicata al precedente § 9, e per gli onorari dovuti al notaio che rogherà gli atti condizionati e definitivi del mutuo.

Cassa di Risparmio

Eretta in ente autonomo con R. D. 24 Nov. 1853.

SEDE PRINCIPALE
Via Alfieri 7, palazzo proprio.

SUCCURSALE N° 1: p. Saluzzo 4, p. 1.
Id. N° 2: p. Eman. Filiberto 19.
Id. N° 3: p. Vitt. Em. I, 23.

Dal 1° giugno 1904 la Succursale N° 2 verrà trasferta sotto la galleria Umberto I, 29 e 30.

Gli uffici sono aperti al pubblico: Alla Sede Centrale tutti i giorni feriali dalle **10** alle **15** e nelle domeniche dalle **9** alle **12**. Alle Succursali, nei giorni feriali dalle **9** alle **14** e nelle domeniche dalle **9** alle **12**. Gli uffici sono chiusi nei giorni delle maggiori solennità, nelle feste civili e nazionali e nelle feste religiose lungo la settimana. La Cassa di Risparmio di Torino funziona anche quale Sede secondaria degl'Istituti:

Cassa Nazionale per gli infortuni degli operai sul lavoro.

Cassa Nazionale di Previdenza per la invalidità e la vecchiaia degli operai.

Consiglio d'Amministrazione.

Presidente

Cerutti comm. avv. Tancredi, v. Fabro 1.

Vice-Presidente

Ferrero di Cambiano march. comm. avv. Cesare, Deputato, v. Sagliano 4.

Amministratori

Quagliotti uffiz. Vinc., *Direttore di segreteria*, p. Vitt. Em. I, 19.
Gazelli di Rossana cav. avv. Aug., *Direttore di contabilità*, v. S. Franc. da Paola 2.
Denis comm. Agost., *Dir. del collocam. dei fondi, consigl. com.*, v. Pastrengo 15.
Prato cav. avv. Edoardo, *Dir. del Contenz. e Condir. di Segreteria*, p. Statuto 13.
Fenoglio cav. ing. Pietro, *Consigl. Comun., Condir. di segreteria incaricato dei fabbricati*, v. S. Dalmazzo 24.
Perrone S. Martino barone Fernando, *Condir. di contabilità*, v. Po 11.
Pollone comm. Eugenio, *Condir. collocamento fondi*, c. Siccardi 21.
Marchetti cav. avv. Rob., *Condirettore del Contenzioso*, v. dei Mille 35.

Govone nob. ing. Uberto, *Condirett. del contenzioso e di contabilità*, v. Rocca 20.
Badini-Confalonieri avv. Alf., sen. del Regno *Condir. del Contenzioso*, c. Vitt. Em. II, 86.
Dumontel comm. gr. uff. Fed., v. Cernaia 46
Frassati prof. avv. Alfredo, v. Legnano 33.
Gioberti comm. avv. Emilio, v. Alfieri 24.

UFFICI

Capo degli uffici

Franchi cav. geom. Franco, c. Valentino 13.

Segreteria e Archivio

Perlo avv. Felice, *Segretario ed incaricato di reggere l'uff. legale*, v. S. Dalmazzo 15.
Villarboito Ces., *Archiv.*, v. S. Anselmo 19.
Massa Enrico Giuseppe, *amanuense*, corso Re Umberto 53.

Ragioneria

Jannon Onorato, *Rag. Capo*, c. Vinzaglio 19.

Applicati

Vigna rag. Nicola, strad. di Francia 9.
Bardone Annibale v. Venti Settembre 44.
Daprà rag. Pietro, v. Caselle 9.

Ufficio Depositi e Rimborsi

Rivoira Gius., *Capo dell'uff.*, corso San Martino 8.
Cairola Vitt., *Controll.*, v. Barbaroux 29.
Caglieri Vitt., *Controll.*, v. S. Quintino 48.

Applicati

Pichi conte Gius., v. Montecuccoli 2.
Actis Paolo, v. Principe Amedeo 47.
Capello di S. Franco cav. Francesco, corso Vitt. Em. II, 68.
Marocco Federico, v. Roma 37, p. 4.
Bravo Ottavio, c. Oporto 51.
Caldi Vincenzo, borgo Vanchiglietta, via Cigliano 5, casa propria.
Appiotti Camillo, v. Princ. Amedeo 47.
Barberis avv. Giuseppe, v. Bava 7.
Moffa rag. Guglielmo, v. Saluzzo 9.
Molfino Ettore, v. Pio Quinto 4.
Solaro Celestino, v. S. Croce 2.
Casone Gius. Clemente, v. Superga 15.
Gossetti rag. Attilio, v. S. Anselmo 18.
Oreglia d'Isola cav. avv. Vitt., v. Carlo Alberto 39.

Applicati straordinarii

Pedemonti geom. Vittorio (Orbassano).
Chelotto rag. Augusto, v. Alfieri 22.

Revisione

Vogliotti Carlo Alb., *Capouff.*, v. Fabro 3.

Applicati

Mottura Giuseppe, v. Ospedale 11.
Guidetti rag. Guglielmo, v. Rosine 8.
Gerard avv. Gioachino, v. Carlo Alberto 28.
Lossa geom. Virg., c. Vitt. Em. II, 74.

Ufficio della Cassa nazion. d'Assicur. contro gl'infortuni degli Operai sul lavoro

Capo ufficio

Ruffini cav. Arturo, v. Goito 2.

Applicato

Gaschi di Bourget conte Guido, c. San Maurizio 71.

Applicati straordinarii

Tonetti Carlo, v. Gioberti 53.
Armandis avv. Ernesto, p. Carlo Felice 8.
Calleri di Sala nob. avv. Aless., v. Barolo 12.

Ufficio Cassa nazion. di previdenza per la invalidità e vecchiaia degli Operai.

Applicati

Bertasso cav. Luigi, v. Vanchiglia 14.
Pagliano Antonio, v. Nizza 76.

Applicato straordinario.

Serazzi rag. Gio., c. Vitt. Em. II, 19.

Tesoreria

Tesoriere

Ramelli di Celle conte avv. Luigi, piazza Solferino 8.

Cassieri

Ferrero Gius., v. Milano 16.
Demarchi Carlo, v. Silvio Pellico 5.
Balocca geom. Gio., c. Re Umberto 38, p. 2
Porrino Rocco, v. Ormea 6 *bis*.
Tarò Paolo, v. Alfieri 19.
Ripa di Meana mar. Rem., v. Pio Quinto 26

Commessi

Franco Gius., *Capo dei commessi*.

Commessi

Garabello Vinc.	Beccari Emilio.
Soffietti Federico.	Lupano Carlo.
Stella Antonio.	Pistacchio Antonio
Pelissero Bartol.	Tamagno Carlo.
Moro Pietro.	Vergnano Gio.

Operazioni principali della Cassa.

Riceve depositi a risparmio sino a L. 2000, corrispondendo l'interesse dei 3.50 % netto.

Accorda mutui e conti correnti ipotecari.

Concede prestiti a Comuni, Provincie ed altri Enti morali.

Fa operazioni di riporto.

Acquista titoli e crediti d'intraprenditori d'opere pubbliche, garantiti dallo Stato, dai Comuni o dalle Provincie e fa sovvenzioni sui medesimi.

I rimborsi di somme depositate presso la Cassa di Risparmio si fanno:

1° A vista per somme fino a . . . L. 300
2° Con un giorno di preavviso . . . » 600
3° Con una settimana di preavviso . » 1200
4° Con due settimane di preavviso per somme superiori.

Banco di Sconto e di Sete
(Società Anonima)

Capitale versato ..... L. 9,680,000
Via Santa Teresa, 11.

Agenzie: Alessandria, Cuneo, Genova e Pinerolo.

Orario: La Cassa è aperta dalle ore **10** alle **16**. Il servizio delle cassette chiuse comincia alle **9** e finisce alle **17**.

Riceve somme in *conto corrente;* eseguisce ordini di borsa sia per *l'acquisto che per la vendita di valori;* fa *servizio di cassette chiuse* in apposito locale corazzato (abbuonamento in 10, 20 e 40 lire) per la custodia di valori ed oggetti preziosi e s'incarica della custodia di *oggetti di grandi dimensioni*, come casse d'argenterie, bauli, involti, ecc. ecc.; s'incarica di *tutte le operazioni di banca.*

Presidente

Pariani cav. Piero, c. Oporto 28.

Vice-presidente

Ceriana Mayneri cav. Mich., v. Maria Vitt 4.

Consiglieri

Andreae Corrado Rapallo).
Belloni Gaetano (Milano).
Cassinis ing. Giacinto, v. Bogino 25.
Sacerdote cav. Ezechia, v. Maria Vitt. 26.

Sindaci effettivi

Broglia rag. prof. Giuseppe.
Fasola cav. Ernesto.
Giusto S. E. comm. avv. Teofilo (Roma).

Direzione

Gutknecht Ottone.
Specker Paolo.

Banco di Roma

Società Anonima con sede centrale in Roma
Capit. Soc. L. 40,000,000 interam. versato.

Sedi: Genova – Torino – Parigi

Succursali: Albano Laziale, Bracciano, Corneto Tarquinia, Frascati, Frosinone, Palestrina, Siena, Tivoli, Viterbo

Agenzie: Alba – Pinerolo

Sede di Torino: Via S. Teresa 20
(Palazzo Provana di Collegno).
Telefono N. 11-40

Comitato di Vigilanza

Bianco Annibale, v. Madama Cristina 34.
Biglia cav. Celestino, v. Massena 20.
Oreglia di S. Stefano nob. avv. Pio, via Montecuccoli 7.
Ottino cav. Gio., v. Passalacqua 10.
Schiapparelli cav. dott. Emilio, v. Alfieri 7.

Direttore

Sissoli cav. uff. Art., v. S. Quintino 18.

Procuratori

Angelici Renato.
Stoffel Arrigo, v. Carlo Promis 7.
Real Virgilio, v. S. Teresa 18.

Banca Industria e Comm. (*fallita*).
Via Garibaldi 21.

Gitti prof. cav. rag. Vincenzo, *Curatore.*

Delegazione di Sorveglianza

Banca d'Italia, Sede di Torino.
Banco di Napoli, id.
Bolmida avv. Carlo.
Bocca cav. Francesco.
Forni avv. Giuseppe, *Giudice delegato.*

Banca Cooperativa degli Impiegati
Soc. Anonima con capitale illimitato
(in liquidazione)
Sentenza del Tribunale 27 giugno 1894.
Via Stampatori 4.

Perussia cav. rag. Giuseppe, *Liquidatore.*

Cassa Depositi e Prestiti
presso l'*Intendenza di Finanza*
Via Bogino 6.

L'Unione
Banca Cooperativa di Credito
Società Anon. a capitale illimitato
Via Venti Sett. 76, con *succ.* a Chivasso.

Orario: Tutti i giorni feriali dalle **10** alle **16**.

Consiglio d'Amministrazione.

Presidente

Caligaris avv. cav. Gust., v. Corte d'App. 2.

Vice-presidente

Pezzi Bartolomeo, v. Duchessa Jolanda 8.

Consiglieri

Alloatti Gio., v. Baretti 36.
Rosso Augusto, v. Porta Palatina 9.
Vogliotti Gio., c. Valentino 24.
Crotti Paolo, v. Cavour 1.
Gallizio cav. G. B., v. Garibaldi 15.
Perino Domenico, v. Pastrengo 24.
Motto Carlo, v. Bellezia 7.

Sindaci effettivi

Druetti ing. Alessandro, v. Pietro Micca 9.
Pecchio dott. Giov., v. Venti Sett. 56.
Gnavi prof. Francesco (Caluso).

Sindaci supplenti

Pellino Carlo, v. Bellezia 7.
Pezza Enrico, v. Cavallerizza 2.

Probi-viri

Franchi prof. Evasio, v. della Rocca 21.
Mayneri bar. Gius., v. Brofferio 1
Scala cav. avv. Stef., v. Princ. Amedeo 26

Direttore

Druetti Giov., v. Venti Settembre 76.

Segretario Contabile

Suppia Gius., v. Pastrengo 19.

Cassiere

Alloatti Edoardo, v. Ormea 49.

Banca Cooperativa Operaia

(*Società Anonima a Capitale illimitato*)

con Agenzia in Bussoleno - Susa

approvata con Decreto del Tribunale 5 Maggio 1883 e 22 Aprile 1902.

Via Arsenale 15 — Telefono 1306.

Orario: Dalle ore **10** alle **16** nei giorni feriali e chiuso nei giorni festivi.

Presidente

Ferri Pietro, ang. v. Accad. Albertina e dei Mille.

Vice-presidente

Ruffa Nicola, v. Nizza 167.

Consiglieri

Alloero Giuseppe, v. Moncalieri, acc. al 31.
Baglione Antonio, c. Oporto 15.
Barale Pier Candido, v. Ponte Mosca 4.
Croveris Emanuele, v. Milano 1.
Ferrero Adolfo, c. Vittorio Eman. 100.
Padrini Gius., v. Cibrario 39.
Perroncito Anselmo, v. Roma 34.

Sindaci

Broglia prof. rag. Gius., v. Garibaldi 31.
Eccher Ettore, v. Sacchi 38.
Neirotti Cesare, c. Oporto 46.

Cassiere

Sartorio Feder., c. Vitt. Em. II 110.

Contabile

Cognonato Guido, v. Orfane 2.

Direttore

Rolandi Ernesto, v. S. Secondo 9.

Banca Cooperativa di piccolo credito

(Società Anonima a Capitale illimitato)

Sede sociale: via Pietro Micca 12

Succurs. in **Saluzzo, Cuneo** e **Mondovì.**

Premiata all'Esposizione Arte Sacra 1898

La Banca Cooperativa di Piccolo Credito venne costituita in Torino per atto pubblico in data 12 maggio 1890 e autorizzata dal Tribunale Civile di Torino con decreti 5 giugno 1890, 25 maggio 1891 e 20 gennaio 1895. — Accetta depositi in conto corrente al Portatore e Nominativi al 3,75 %, accorda sconti di effetti, sovvenzioni e prestiti agli azionisti.

Orario. — La Cassa è aperta dalle ore **10** alle **15**. L'Ufficio è aperto dalle ore **8,30** alle **18** di tutti i giorni non festivi.

Presidente

Della Valle Gius., c. Vittorio Em. II, 104.

Membri

Anselmino Felice, v. S. Franc da Paola 41
Aymini avv. Felice, v. Botero 4.
Baglione Carlo, c. Oporto 15.
Baccolo prof. Edoardo (Saluzzo).
Bruno Clemente, c. Re Umberto 48.
Caviglia ing. Angelo (Cuneo).
Garelli prof. Andrea (Mondovì).
Garelli can. Tommaso (Mondovì).
Ramello Luigi, v. Corte d'App. 4.
Toselli Francesco (Cuneo).

Sindaci effettivi

Alloati avv. cav. Enr., v. Corte d'App. 7.
Cantù Francesco, v. Venti Settembre 17.
Corno Francesco, v. S. Secondo 23.
Lavagna avv. Luigi, v. S. Dalmazzo 22.
Marsengo Raimondo, v. Tiziano 45.

Sindaco supplente

Astengo Achille, v. S. Secondo 16.

Probiviri

Cappa avv. cav. Ettore, c. Vitt. Em. 74.
Gullino cav. Luigi, v. Barbaroux 35.
Gastaldi teol. prof. Gio., *Istit. Sociale.*

Contabilità

Accossato Em. *contab.*, v. Venti Settem. 15.
Roberti Quintino, *aiut. contab.* via Silvio Pellico 17.

Cassa

Bertero Pietro, *cass.*, c. Princ. Oddone 71.
Marchesi Pietro, *aiut. cass.* (Barr. Casale).

Banca Tiberina (*in liquidazione*)

con sede in **Roma**. — *Agenzia in* **Napoli**. *Rappr. in* **Torino**.

Liquidatore

Verazzi cav. Carlo (Roma).

Liquidatore supplente

Aschieri avv. Ildebrando (Roma).

Sindaci

Arcozzi-Masino cav. avv. Fulvio, corso Palestro 5.
Bona comm. Carlo (Roma).
Grillo cav. Carlo (Roma).

Sindaci supplenti

Casana cav. Augusto, v. Mazzini 45.
Cavaglià cav. Gius., v. S. Quintino 20.

Banca di Torino (*in liquidazione*)

22 – Piazza Solferino – 22

Liquidatore

Marangoni avv. Aless., c. Re Umberto 8.

Commissione di liquidazione

Casana bar. avv. Ernesto, v. dei Mille 22.
Ceriana comm. ing. Franc., v. Lagrange 3.
Donn comm. Gio., v. S. Tommaso 28.
Pollone comm. Eugenio, c. Siccardi 21.
Pariani cav. Piero, c. Oporto 28.
Belloni Gaetano (Milano).

Sindaci

Fasola cav. Ernesto, v. Maria Vitt. 52.
Sacerdote cav. Ezechia, v. Maria Vitt. 26.
Enrico cav. avv. Paolo, v. Sacchi 26.

Consorzio Nazionale Italiano

Si deve questa Istituzione ad una nobile iniziativa del compianto dott. G. B. Bottero in un articolo del 14 febbraio 1866 nella *Gazzetta del Popolo*. Egli suggeriva l'idea di fondare una Istituzione con offerte raccolte da ogni parte d'Italia per dedicare le somme a formare un gran fondo destinato all'ammortamento del Debito Pubblico

L'idea fu accolta con entusiasmo: si costituì subito un Comitato, con a capo il compianto Principe Eugenio di Savoia Carignano.

Il Consorzio Nazionale fu riconosciuto con legge 6 maggio 1866, ed approvato con Decreto Reale del 14 giugno dello stesso anno. Dopo d'allora cominciò una lenta accumulazione di oblazioni: l'agglomerazione fu coadiuvata dalla capitalizzazione semestrale degli interessi della rendita pubblica italiana, nella quale tutte quelle somme sono man mano investite.

Il suo patrimonio oltrepasserà alla fine del corrente anno 1904 la somma di 63 milioni di lire: esso potrebbe essere assai più ingente ed elevarsi a parecchie centinaia di milioni se tutti i sottoscrittori avessero pagato subito o presto le somme offerte, e se gli avvenimenti politici, che si svolsero dal 1866 al 1870, ed altre cause, non ne avessero intralciato e ritardato l'incremento.

Il lavoro del Consorzio Nazionale è costante; lo scopo a cui mira non si raggiungerà certamente in breve tempo: ma intanto giova notare come l'opera sua altamente patriottica sia giustamente apprezzata e goda la fiducia degli Italiani. Ora la maggior parte degli Enti e delle persone che hanno contratto un obbligo verso il Consorzio Nazionale, vanno gradatamente e lodevolmente facendo fronte agli impegni presi, ed ogni anno si registrano nuovi ed importanti versamenti o per pagamento di offerte antiche, o per nuovi doni anche in forma di legati.

Comitato Centrale

Palazzo Carignano.

S. A. R. il Principe Tommaso di Savoia Duca di Genova, *Presidente.*
Balbo Bertone di Sambuy Conte Ernesto, Senatore del Regno, *Vice-presidente*, v. Magenta 29
Bertini comm. G. B., Senat. del Regno, v. Maria Vittoria 19.
Borgnini S. E. comm. Gius., Sen. del Regno, v. Pietro Micca 3 Hôtel Bonne Femme.
Boselli comm. avv. Paolo, v. Plana 11.
Caetani di Sermoneta Duca Onor., Senatore del Regno (Roma).
Candiani comm. Camillo, Senat. (Olivola).
Canonico avv. prof. Tancredi, Senatore (Firenze).
Carafa d'Andria duca Riccardo (Napoli).
Carmine ing. comm. Pietro (Milano).
Civelli comm. Antonio (Firenze).
Codronchi-Argeli conte comm. Gio., Senatore (Imola).
Colonna Prospero, principe di Sonnino, Senatore (Roma).
Daneo comm. avv. Edoar., v. S. Secondo 35.
Floris comm. Bartol., v. Garibaldi 59.
Fontana comm. avv. Leone, Sen. del Regno p. Vittorio Em. I, 12.
Fradeletto cav. prof. Antonio (Venezia).
Franchetti bar. Raimondo (Reggio Emilia).
Giolitti S. E. comm. avv. Gio. (Roma).
Giusso conte comm. Gerolamo (Napoli).
Grimani conte comm. Filippo (Venezia).
Guicciardini conte comm. Franc. (Firenze).
Lanza Spinelli di Scalea principe Francesco, Senatore del regno (Palermo).
Longo comm. Giac., gen., Senat. (Roma).
Manassei conte Paolano (Terni).
Marsengo-Bastia comm. avv. Ignazio, c. Vinzaglio 9.
Papadopoli conte Angelo (Venezia).
Riberi comm. avv. Ant. (Alpignano).
Ricci march. ing Vincenzo, v. Assietta 48.
Salati comm. avv. Ercolano, via San Dalmazzo 15.
Saracco S. E. avv. Giuseppe, presidente del Senato del regno (Roma).
Taverna conte comm. Rinaldo, Maggior Generale, Senatore del regno (Roma).
Torlonia duca comm. Leopoldo, Senatore del regno (Roma).
Torrigiani march. Pietro, Senat. (Firenze).
Villa comm. avv. Tomm., v. S. Domenico 1.
Visconti-Venosta S. E. cav. march. Emilio, Senatore del regno (Santena).
Vitale cav. Cesare, c. Cairoli 2.

Commissione Direttiva

Tolta dal seno del Comitato Centrale.

S. A. R. il Duca di Genova, *Presidente.*
Balbo Bertone di Sambuy conte Ernesto, *Vice-Presidente.*
Bertini comm. avv. Gio. Batt.
Borgnini S. E. comm. Giuseppe.
Boselli comm. avv. Paolo.
Floris comm. Bartolomeo.
Fontana comm. avv. Leone.
Riberi comm. avv. Antonio.
Salati comm. avv. Ercolano.

Segretario Generale del Comitato e della Commissione

Salati comm. avv. Ercolano.

Commissione di Finanza

presso il Comitato Centrale.

Velasco cav. Felice, *presid.*, v. Finanze 15.
Maspero cav. Giuseppe, Val Salice.
Rey Guido, ✱, v. Cavour 35.
Ajello cav. Placido, p. Solferino 6.
Moriondo cav. Gius., v. Lagrange 16.

Uffici del Comitato Centrale

Capo dell'Ufficio Segretario generale

Salati comm. avv. Erc., v. S. Dalmazzo 15.

Vice-segretario

Negri avv. Roberto, v. Mazzini 54.

Impiegati

Merlino Pietro, v. Botero 11.
Treves Benedetto, v. Po 24.
Rigoletti Carlo, c. Vitt. Eman. II, 119.
Monticone Carlo, c. Firenze 57.

ROSSI avv. comm. TEOFILO
Deputato al Parlamento
Presid. della Camera di Commercio ed Arti.

ISTITUZIONI E SOCIETÀ
industriali, commerciali ed agricole
e Società Cooperative e di Consumo

Camera di Commercio ed Arti
Via dell'Ospedale 28.

Presidente
Rossi comm. avv. Teofilo, Deputato al al Parlamento, c. Vitt. Em. II, 44.

Vice-Presidente
Serralunga cav. uff. Giambattista (Biella).

Membri in carica pel quadriennio 1901-02-03-04.
Rossi avv. comm. Teofilo, Deputato al Parlamento, c. Vitt. Em. II, 44.
Bona cav. uffiz. Basilio (Caselle Torinese).
Sclopis ing. cav. Vitt., v. Alfieri 21.
Serralunga Gio. Batt., uffiz. ✉ (Biella).
Bellia cav. uffiz. Celestino (Pettinengo).
Valenzano cav. Efisio, v. Burdin 4.
Rey Giacomo, uffiz. ✉, v. Cavour 35.
Cerino-Zegna comm. Ant., c. Beccaria 2.
Giretti avv. Edoardo (Bricherasio).
Berzia cav. Pietro, v. Tarino 8.

Membri in carica pel quadriennio 1903-904-905-906.
Bosso cav. Giacomo (Parella).
Rognone cav. uff. Carlo, v. Ospedale 36.
Bocca avv. cav Ferdinando, v. Alfieri 19.
Pellosio Pietro (Biella).
Lombardi cav. Felice (Vercelli).
Giorgis cav. Camillo, v. Brofferio 1.
Tedeschi Giacobbe (Vercelli).
Parodi cav. Eugenio (Pinerolo).
Visconti rag. cav. Angelo, c. Vinzaglio 45.
Sacerdote Leone, c. Vitt. Eman. II, 58.
Moriondo A., p. Carlo Felice 9.

Commissioni permanenti pel 1904

Commissione dei conti
Sclopis ing. cav. Vittorio, predetto.
Rey cav. uff. Giacomo, id.
Bosso cav. Giacomo, id.
Visconti rag. cav. Angelo id.
Cerino-Zegna comm. Ant., id.
Rognone cav. uff. Carlo, id.
Bocca avv. cav. Ferd., id.

Deputazione di Borsa.
Giretti avv. Edoardo, *presidente*, predetto.
Zanaroli cav. Egidio, *vice-pres*, v. Alfieri 15.
Franco cav. Franc., v. Alfieri 4.
Donn Giorgio, v. Consolata 12.
Colombo Moise (Vercelli).
Pellosio Pietro, predetto
Giorgis cav. Camillo, predetto.

Commissione per le attribuzioni di Dogana e sui Magazzini Generali
Bona cav. uffiz. Basilio, predetto.
Sclopis cav. ing. Vittorio, id.
Cerino-Zegna comm. Ant., id.
Berzia cav. Pietro, id.
Rognone cav. uff. Carlo, id.
Lombardi cav. Felice, id.
Visconti rag. cav. Angelo, id.
Moriondo Angelo, id.
Valenzano cav. Efisio, id.

Commissione per le attribuzioni relative alla giurisdizione commerciale
Bellia cav. uff. Celestino, predetto.
Rey cav. uff. Giacomo, id.
Giretti avv. Edoardo, id.
Berzia cav. Pietro, id.
Bocca avv. cav. Ferd., id.
Tedeschi Giacobbe, id.
Parodi cav. Eugenio, id.
Sacerdote Leone, id.
Valenzano cav. Efisio, id.

Commissione sui pubblici servizi di trasporti e di corrispondenze
Sclopis ing. cav. Vittorio, predetto.
Bosso cav. Giacomo, id.
Bellia cav. uff. Celestino, id.
Berzia cav. Pietro, id.
Lombardi cav. Felice, id.
Sacerdote Leone, id.
Valenzano cav. Efisio, id.

Commissione per l'istruzione commerciale ed industriale
Bosso cav. Giacomo, predetto.
Giretti avv. Edoardo, id
Rognone cav. uff. Carlo, id.
Bocca avv. cav. Ferd., id
Pellosio Pietro, id.
Tedeschi Giacobbe, id.
Parodi cav. Eugenio, id.

Commissione per il Museo Commerciale.
Bona cav. uff. Basilio, predetto.
Rey cav. uff. Giacomo, id
Cerino-Zegna comm. Ant., id.
Giretti avv. Edoardo, id.
Visconti rag. cav. Angelo, id.
Moriondo Angelo, id
Valenzano cav. Efisio, id.

Commissione per la formazione del listino dei cereali pel biennio 1904-05
Porporati Carlo, *presidente*, c. Siccardi 31.
Imberti cav. G. B., *vice-pres* (Racconigi).
Viterbo Gustavo, *segretario*, v. Cavour 8.
Pia cav. Gaetano, v. Volta 5.
Pautasso Gio., c. Oporto 13.
Scagliotti Giacomo, v. Ormea 41.
Pipino Gius., v. Andrea Doria 8.
Begliatti Gius., v. Viotti 5.
Lombardi cav. Felice, predetto.
Romano Gius., v. Donizetti 1.

Delegati camerali
nelle **Commissioni** e nei **Consigli** seguenti:

Commissione di 2ª istanza per l'applicaz. delle imposte dirette.
Bocca avv. cav. Ferd., *commiss. effett.*, pred.
Rognone cav. Carlo, *commiss. suppl*, pred.

Giunta di vigilanza sugli Istituti Industriali e Professionali
Torino Visconti cav. rag. Angelo, pred.
Vercelli Fortina cav. Luigi
Pinerolo Parodi cav. Eugenio.

Consiglio di perfezionamento della Scuola Professionale di Biella
Serralunga cav. uff. Gio. Batt., predetto.

Consiglio direttivo dell'Associaz. serica
Giorgis cav. Camillo, predetto.

Consiglio gen. del Banco di Napoli
Bocca avv. cav. Ferdin., predetto.

Consiglio superiore ind. e commercio
Serralunga cav. uff. G. B., predetto.

Collegio dei Periti per la risoluzione delle controversie doganali
Rizzetti comm. Carlo, deputato al Parlamento, c. Vinzaglio 35.

Comm. aggiudicatrice premi Weill-Weiss
Moriondo Angelo, predetto.

Consiglio d'amministraz. dell'Istituto Pacchiotti di Giaveno
Rossi avv. comm. Teofilo, predetto.

Membro del Consiglio d'Amministrazione dell'Istit. Internazionale Italiano
Bocca avv. cav. Ferdin., predetto.

Membri della Giunta direttiva del R. Museo Industr. Italiano
Visconti cav. rag. Ang., predetto.
Rognone cav. uff. Carlo, predetto.

Consiglio d'amm., Conceria, scuola italiana
Bocca avv. cav. Ferdin., predetto.

Comitato peritale per la tassa di fabbric. degli spiriti
Masoero ing. cav. Ant., *membro effettivo*, v. Assarotti 4.
Vottero ing. cav. Giacomo, *membro supplt.*, v. Mad. Cristina 8.

Scuola professionale tipografica
Bosso cav. Giacomo, predetto.

Consiglio di vigilanza della stanza di compensaz. presso il Banco di Napoli, sede di Torino.
Cerino-Zegna comm. Antonio, predetto.

Consiglio Direttivo Unione Camere di Commercio Italiana 1904.
Rossi avv. comm. Teofilo, predetto
Comitato dell'Esposizione di Torino 1898.
Diatto comm. G.o. Batt., v. Barbaroux 2.
Sclopis ing. cav. Vittorio, predetto.

Impiegati.
Dogliotti avv. Casimiro, ✻, *segret.-capo*, v. Ospedale 28.

1ª SEZIONE – *Segreteria*
Colla avv. Guido, *vice-segr.*, c. Siccardi 51.
Bravo Vitt., 1° *appl.*, v. Carlo Alb. 24*bis*.
Gili Ant., 2° *appl.*, v. Ospedale 26
Rabachino Gio., 3° *appl.*, v. S. Teresa 24.
Dematteis Mario, 4° *appl.*, v. S. Massimo 47.
Ripamonti G. B. Alessandro, 5° *appl.*, via dei Fiori 34.

2ª SEZ. - *Museo Comm. e Biblioteca*
Gulinelli cav. avv. Albino, *segretario-bibliotecario*, v. S. Secondo 12.
Gambini Massimo, *primo commesso*, via Silvio Pellico 17.
Bravo Enr., 1° *applicato*, p. B. V. Angeli 2
N. N. 2° *applicato*.

Solero Bern., *usciere*, v. Ospedale 28.
Marletto Francesco, *inserviente*, v. Maria Vittoria 28.
Ferrero Spirito, *inserv.*, v. Stampatori 25.
Orecchia Franc., *inserv.*, v. Botero 1.
Virano Franc., *inserv.*, v. S. Massimo 47.
Furletti Gio., *inserviente*, v. Venti Sett. 16.
Tamagnone Carlo, *guarda portone*, via Ospedale 28.

R. Museo Commerciale

posto sotto la Direzione
della Camera di Commercio ed Arti di Torino
dal 1° Luglio 1894.
Via dell'Ospedale 28.

È suo scopo promuovere ed agevolare l'iniziativa dei commercianti negli scambi coll'estero sia per la importazione di materie prime, come per la esportazione di manufatti nazionali in concorrenza, sulle diverse piazze, dei prodotti similari di altri Stati.

A conseguire questo intento il R. Museo commerciale compie le seguenti funzioni:

a) raccoglie campioni di materie prime e di merci lavorate divise in tre sezioni: prodotti lavorati di maggior consumo sui mercati esteri, materie prime estere, prodotti di fabbricaz. italiana:

b) richiama l'attenzione dei produttori nazionali sovra i campioni esteri di mano in mano che gli pervengono, fornendo intorno ad essi tutti i dati possibili;

c) avverte i produttori interessati della richiesta di speciali produzioni sui mercati esteri e delle condizioni di smercio;

d) richiama l'attenzione dei visitatori del Museo - esteri o grossi esportatori — sui campioni di produzione nazionale raccolti nel Museo;

e) fornisce colla massima sollecitudine ai produttori e commercianti italiani, tutte le notizie, che gli sono chieste, concernenti i mercati stranieri, i prodotti d'importazione, le materie prime, le tariffe di trasporto per terra e per mare, le case commerciali estere, ecc., ed alle case commerciali e di rappresentanza all'estero le notizie sui prodotti nazionali atte a favorirne l'esportazione;

f) agevola il concorso dei fabbricanti nazionali alle esposizioni meritevoli d'appoggio ed anche promuove quelle che paiono opportune.

g) informa i produttori nazionali degli appalti di forniture banditi in Italia ed all'estero,

h) cura la diffusione delle notizie utili all'industria ed al commercio, ed acconcie a sviluppare l'esportazione dei prodotti nazionali.

Orario: Il R. Museo commerciale è aperto tutti i giorni feriali dalle 9 alle 12 e dalle 14 alle 18.

Ruolo dei Traduttori

deposto presso la Camera di Commercio.

Armissoglio avv. Francesco, *dall'inglese*, v. delle Scuole 11.
Baratelli prof. Eug., *dallo spagnuolo*, via Garibaldi 13.
Bauer Adolfo, *dal francese, inglese e tedesco*, v. Roma 28.
Cavallo Natale, *dal tedesco*, v. Passalacqua 4.
Cucca-Mistrot nob. Piero, *dal francese*, v. della Zecca 10.
Müller cav. Franc., *dal francese, inglese e tedesco*, v. S. Francesco da Paola 6.
Revel Luigi, *dal francese e inglese* (Torre Pellice).
Vesin Rosalia, *dal francese, inglese e tedesco*, c. Vinzaglio 19.

Borsa di Commercio.

Via Ospedale 28.

Sindacato di Borsa.

Presidente
Moriondo Gius., ⊜, agente di cambio.
Vice-Presidente
Rosso Aug., mediatore per le sete.
Segretario
Velasco Luigi, agente di cambio.

Membri
Curioni cav. Augusto, agente di cambio.
Deregibus cav. Federico, id.
Morelli Gustavo, id.
Ovazza cav. Ernesto.
Duprè bar. cav. Luigi, mediat. per le sete.
Segre David, id.

Agenti di Cambio (vedi pag. 269).

Mediatori per le Sete (vedi pag. 209).

Mediatori d'affari (vedi pag. 333).

Mediatori in Cereali (vedi pag. 393).

Magazzini Generali (Docks)

con Dogana annessa (Anno XXVI).
Via della Cernaia 29.

Nei Magazzini Generali si ricevono in custodia merci nazionali in franchigia di dazio.

L'Ufficio dei Magazzini Generali rilascia fedi di deposito (Warrants) ai depositanti che gliene fanno domanda. Le merci nei Magazzini Generali sono distinte con un numero d'ordine senza indicazione di nome.

I Magazzini Generali sono geriti dalla Società di trasporti anonima cooperativa fra industriali e commercianti.

Società Anonima per la condotta di Acque potabili

IN TORINO.
Capitale emesso e versato L. 8,000,000
Corso Re Umberto 9.

Consiglio d'Amministrazione

Presidente
Pellegrini ing. comm. Adolfo, c. Duca di Genova 35.
Vice-presidente
Ceriana comm. ing. Franc., p. Solferino 11.
Consiglieri
Del Carretto di Balestrino march. Domenico (Genova).
Astori avv. Luigi (Castelletto Scazzoso).
Torta Secondo, p. Vitt. Em. I, 12.
Rebaudengo conte avv. Eugenio, ✱, via Carlo Alberto 40.
Carrara avv. Franc., v. Ospedale 1.
Cisa Asinari di Grésy marchese Aless., v. Nizza 21.
Franco Franc., ⊜, v. Alfieri 4.
Sindaci effettivi
Piumato cav. Antonio, v. della Rocca 20.
Bollero avv. Guido, v. dei Mille 7.
Aymonino cav. uff. Alessandro, v. Roma 4.
Sindaci supplenti
N. N.
Masenza avv. Arturo, v. Roma 20.

Direttore
Francesetti di Mezzenile ing. Carlo, ⊜, v. Consolata 11.

Ufficio di Segreteria.
Segretario della Direzione
Rol avv. Giusto, c. Re Umberto 42.
Applicati
Lavarino Pietro, v. Mazzini 34.
Gianotti Giuseppe, v. Venti Settembre 27.

Ufficio Tecnico
Ingegnere Capo
N. N.
Ingegneri assistenti
Gabrielli ing Gio., c. Re Umberto 42.
Caroglio ing. Giacomo, v. dei Mille 9.
Mazzi ing. Gio. Batt., v. Moncalieri 213.
Aiutante Ingegnere
Viglione geom. Luigi, v. Po 42.

Ufficio di Contabilità
Capo Contabile
Carossio Bartolomeo, v. Saluzzo 21.
Contabili
Albera Michele, v. Arsenale 14.
Giargia Gio., v. Princ. Amedeo 47.
Cassiere
Cerrato Giacinto, p. Vitt. Em. I, 1.

Compagnia Anonima d'Assicurazione contro i danni degli incendi

e rischi accessori a premio fisso
Capitale versato L. 4,425,000
Via Maria Vittoria 18, palazzo proprio

Consiglio d'Amministrazione

Presidente
Pollone comm. Eugenio, cons. d'Amministraz. delle Strade Ferrate del Mediterraneo, della Banca Comm. Italiana e della Cassa di Risparmio di Torino, c. Siccardi 21.
Amministratori
Marini avv. Enr., possid., v. Cernaia 16.
Vallero cav. Pier Amedeo, v. Sacchi 2.
Gandolfi Achille, della Ditta Gandolfi e Ottino, v. Mad. Cristina 9.
Capriolo cav. Eman., della Banca C. Capriolo e C., v. Arcivescovado 10.
Gonella comm. avv. Alberto, della Banca Kuster e C., v. Vanchiglia 4.
Barbaroux Emilio, della Banca Barbaroux padre e figlio, v. Ospedale 1.
Sindaci
Mancio Camillo, v. Montecuccoli 3.
Rocca ing. Alfredo, c. Valentino 40.
Arrigo avv. Felice, p. Carlo Felice 2.
Direttore
Brocchi cav. Augusto, c. Lungo Po 6.
Procuratori del Direttore
Oliveri Felice, p. Vitt. Em. I, 21.
Giusta Anselmo, v. Quattro Marzo 5.

Società Reale Mutua

a quota fissa contro gl'incendi e rischi accessori
(Fondata nell'anno 1829).
Sede: Torino, v. Orfane 6, pal. proprio.
Fondo di Riserva L. 8.409.642,08
Entrate sociali ordin.: oltre L. 6 500.000 all'anno

Consiglio Generale.

Presidente onorario
S. A. R. il Principe Emanuele Filiberto di Savoia, Duca d'Aosta.
Presidente
Balbo Bertone di Sambuy conte Ernesto, Senatore del Regno.
Vice-presidenti
Municipio di Torino.
Di Gropello Tarino conte senatore Luigi (Alessandria).

Giunta del Consiglio Generale.

Balbo Bertone di Sambuy, conte, senatore Ernesto.
Consiglieri
Di Gropello Tarino conte sen. Luigi.
Gazelli di Rossana conte comm. Alberto, v. Mazzini 43.
Avogadro di Collobiano e Carisio conte Ferdinando, Senatore, p. S. Carlo 10.
Chiesa comm. senatore Michele, corso Vitt. Em. II, 91.
Supplenti
Gonella cav. ing. Andrea, v. Accad. Alb. 3.
Gromis di Trana conte avv. Emilio, via S. Dalmazzo 6.

Consiglio d'Amministrazione.

Presidente
Borella comm. ing. Candido, v. Ospedale 46.
Consiglieri
Usseglio cav. avv. Leopoldo, v. Genova 3.
Ricci march. ing. Vincenzo, v. Assietta 48.
Camerana conte avv. Edoardo, c. Oporto 23.
Engelfred cav. avv. Gius., c. Cairoli 8.
Galleani d'Agliano conte Gius., v. Maria Vittoria 18.
Cassinis ing. Ferdinando, v. Arsenale 17.
Siccardi comm. avvocato Ferdinando, via S. Franc. Paola 12.
Cordero di Vonzo conte Carlo, v. Principe Amedeo 34.
Richetti avv. Filiberto, v. Genova 3.

Società Finanziaria Indust. Torinese

(Società Anonima)
Cap. Sociale L. 4,600,000 interamente versato.
Piazza Statuto
(Stazione Ferrovia Rivoli).
Presidente
Rebaudengo conte avv. Eug., v. Carlo Alb. 40
Vice-presidente
Arcozzi-Masino cav. avv. Fulvio, corso Palestro 5

Consiglieri
Losio cav. uff. ing. Carlo, c. Re Umberto 2.
Pariani cav. Piero, c. Oporto 28.
Sacerdote cav. Ezechia, v. Maria Vitt. 26.
Segretario
Canonica avv. Paolo, v. Garibaldi 47.
Sindaci
Boarelli nob. Tomm. v. Andrea Provana 3.
Marangoni avv. Carlo, p. Solferino 22.
Vaglienti avv. Augusto, p. Vitt. Em. I, 23.

Società di Risanamento e Costruzioni
(Anonima)
Capitale Sociale versato L. 1,419,600
Via Venti Settembre 56.
Presidente
Siccardi comm. avv. Ferdinando, v. San Francesco da Paola 12.
Consiglieri
Barbaroux Emilio, v. Ospedale 1.
Carasso cav. Luigi, v Carlo Alberto 9.
Donn comm. Gio., v. S. Tommaso 28.
Guillot Stefano, c. Siccardi 47.
Pennazio Gio. Ant., v. Ospedale 1.
Amministratore delegato
Losio cav. ing. Carlo, c. Re Umberto 2.
Sindaci
Luchino Gius., v. S. Franc. da Paola 12.
Musso Cesare, v. Burdin 6.
Villata Gius., v. Arcivescovado 2.

Società *La Cooperante* per Costruzione di Abitazioni Operaie
Sede sociale
Angolo c. Reg. Margh. 3 e Lungo Po.
Posta sotto la presidenza onoraria di S. M. Vittorio Emanuele III, fu riconosciuta giuridicamente con decreto del Tribunale Civile in data 25 settembre 1885, e premiata con diploma d'onore e medaglia d'argento all'Esposizione operaia 1890.
Uberto Enrico, *Presidente.*
Gastini Vincenzo, *Vice-Presidente.*
Viret Celestino, *Segretario.*
Roncoroni Gius., *Vice-Segretario.*
Marchese L., *Consigliere.*
Accornero Gaspare, *id.*
Aimonino Gius., *id.*
Ronco Matteo, *Cassiere.*
NB. Tutti i componenti l'amministrazione abitano alle case operaie corso Regina Margherita 3.

Soc. Anon. *Elettricità Alta Italia.*
Capitale Sociale..... L. 45,000,000
Id. id. versato » 10,000,000
Via Arsenale 21.
Officina di produzione: via Bologna.
Rimesse Tramvie elettr.: via Napione.
Consiglio d'amministrazione.
Presidente
Dreyfus-Brodsky Iules (Basilea).
Vice-presidenti
Ceriana comm. ing. Franc., p. Solferino 11.
Castelbolognesi comm. Giacomo (Roma).
Consiglieri
Budde dott. prof. E. A. (Berlino).
Schwieger ing. Heinrich (Berlino).
Koechlin-Hoffmann R. A. (Basilea).
Sarasin-Iselin Alfred (Basilea).
Breul ing. Justus (Basilea).
Usteri-Pestalozzi E., colonnello (Zurigo).
Rebaudengo conte avv. Eug., v. Carlo Alberto 40.
Losio cav. ing. Carlo, c. Re Umberto 2.
Fatio Henry (Ginevra).
Sindaci
Tissot ing. dott. E. (Basilea).
Ferrero avv. Giac. Ant., v. Consolata 5.
Griot von Salis E. (Zurigo).
Sindaci supplenti
Burckhardt C. A. (Basilea).
Navaretti Giovanni (Torino).
Direttore tecnico
Schultz ing. cav. Giorgio, v. Arsenale 21
Direttore amministrativo
Arcozzi-Masino cav. avv. Fulvio, corso Palestro 5.
Vice-direttore
Respinger ing. Emilio, v. Arsenale 21.

Società Torinese di Tramvie e Ferrovie economiche
Sede: Torino
Capitale versato Lire 5.250.000
Direzione: Corso Reg. Margherita 114.
Linee a **Trazione elettrica** v. Elenco p. 462.
Rete a vapore
Stazione di partenza, via Sacchi 1.
Ufficio e Staz. merci, via Sacchi 56.
Linee ..... Piossasco-Cumiana-Pinerolo. / Orbassano-Trana-Giaveno. / Stupinigi-Vinovo.
Presidente
Gariazzo avv. Mauro, v. Cernaia 14.
Vice-presidente
Esterle ing. Carlo (Milano, v. Paleocapa 2).
Consiglieri
Cöhen dott. Rodolfo (Norimberga).
Gianzana Mino, v. Pastrengo 29.
Jacobs ing. Giulio (Bruxelles, rue de Namur 54).
Rapp console Carlo (Milano, v. Q. Sella 3).
Köhn ing. comm. Teodoro (Berlino).
Petri ing. Oscar (Norimberga).
Pollone comm. Eugenio, c. Siccardi 21.
Sindaci
Anselmi cav. avv. Umb., p. Solferino 22.
Boselli avv. Silvio, v. Pietro Micca 10.
Longhi cav. Pietro, v. Ospedale 4 *bis.*
Sindaci supplenti
Lavista Ettore, v. Arsenale 4.
Rol avv. Vittorio, v. S. Teresa 9.
Direttore
Lauchard cav. Emilio, v. Ottavio Revel 15.
Capo Esercizio (Rete a vapore)
Challiol cav. ing. Alberto, v. Nizza 17.

Società Anonima dei Tramvays di Torino
Sede: Bruxelles
Capitale interamente versato Lire 6.000.000
Direzione
Corso Regina Margherita 114.
Linee a **Trazione elettrica** v. Elenco p. 462.
Rete a vapore
Stazione di partenza, p. Castello.
Stazione merci
Barriera di Casale – Via Balbo 27.
Linee esercite: Torino-Brusasco. / Torino-Poirino. / Torino-Settimo.
Jacobs J., *presidente* (Bruxelles).
Balser cav. *consigliere* (Bruxelles).
De Bauer R. *id.* id.
Cöhen dott. R. *id.* (Norimberga).
Stern H. *id.* (Bruxelles).
Pacco A., *sindaco* id.
Van den Bosch L. *id.* id.
Wiener E. *id.* id.
Lauchard cav. Emilio, *direttore,* via Ottavio Revel 15.

Società Ital. di Applicazioni elettriche
(Anonima)
Capitale Sociale L. 2.100,000
Via Andrea Doria angolo via Bogino.
Presidente
Blanc cav. Giulio, v. Bogino 20.
Consiglieri
Biglia cav. Celestino, via Massena 20.
Siracusa comm. ing. Carmine (Napoli).
Cohn cav. Samo (Napoli).
Traversa cav. avv. Arturo (Acqui).
Sindaci
Boggio avv. Gius., v. Barbaroux 6.
Porazzi Enrico, v. Bogino 20.
Sassoli cav. Arturo, dirett. Banco di Roma, v. S. Quintino 18.
Sindaci supplenti
Bollero avv. Guido, v. dei Mille 7.
Gotterot Paolo, (Avigliana).
Direttore
De Benedetti ing. Emilio, v. Bogino 25.

Società Anon. Piem. di Elettricità
Capitale versato L. 2.403,750
Concessionaria dell'illumin. elettrica di Torino
Sede Sociale e Direzione: Via Bogino 9.
Stazioni centrali: *Per l'illum. pubblica:* Mad. del Pilone (ant. Molino Catene). / *Per l'illumin. privata:* Regio Parco (antica Cartiera).
Presidente
Ceriana comm. ing Franc., p. Solferino 11.
Consiglieri
Turrettini ing. Alberto (Ginevra).
Chenevière Edmondo (Ginevra).
Fatio Henry (Ginevra).
Budde prof. dott. E. (Berlino).
Sarasin-Iselin Alfred (Basilea).
Dreyfus-Brodsky Jules (Basilea).
Aguet cav. James (Roma).
Direttore tecnico e amministrativo e Segret. del Consiglio d'Amministrazione
Pinna cav. ing. Raffaele, v. Bogino 9.
Sindaci
Cornagliotti ing. Gius., p. Carignano 2.
Baer avv. Enrico, v. Montecuccoli 2.
Biolley Alessio, c. Vitt. Em. II, 92.

Società Elettrotecnica Italiana
(già ing. Morelli, Franco e Bonamico)
(Anonima)
Capit. L. 2,500,000 - Emesso e versato L. 1,500 000
Costruzione di macchine e materiale elettrico, impianti e imprese elettr.
Sede: Via Princ. d'Acaja 60.
Presidente
Dumontel comm. Federico, gr. uffiz. ✠, v. Cernaia 46.
Vice-presidente
Gonella comm. avv. Alb., v. Vanchiglia 4.
Consiglieri
Ruster Ant., c. Vitt. Em. II, 82.
Bass Rodolfo, p. Solferino 22
Bianco Annibale, c. Vinzaglio 5.
Sindaci effettivi
Pellegrini Davide, c. Duca di Genova 33.
Sandri Ernesto, c. Siccardi 26.
Sassoli cav. uff. Arturo, v. S. Quintino 18.
Sindaci supplenti
Zuppinger ing. W., c. Vinzaglio 11.
Sola avv. Guido, v. Assarotti 3.
Direttore generale
Morelli ing. prof. cav. Ettore, v. Principi d'Acaja 60.

Società Carelli Automatici Morasso
Capitale soc. L. 300,000
Sede: 3 – Via Lagrange – 3
Presidente
Dellepiane Gustavo, industriale (Genova).
Segretario
Bovi ing. prof. Benvenuto Alessio, via Arcivescovado 1.
Consiglieri
Morasso Rinaldo (Genova).
Trebbi Dialma.
Rovere cav. Cesare, p. S. Carlo 11.
Sindaci
Capra rag. Gius. (Asti).
Lenti ing. Stef., p. Lagrange 2.
Pardo cav. Osvaldo (Roma).
Supplenti
Moggiolo Andrea Camillo (Genova).
Roggero avv. Carlo.

Società Anonima dei Consumatori Gas-Luce

Capit. Soc. inter. versato L. 4,800,000

Direzione: Via Alfieri 13.

Servizio notturno: Via Arsenale 12 Telefono n. 935.

Officina: B.a Vanchiglia, c. Reg. Margh. 52. Telefono num. 600.

Presidente

Fornas cav. Gioachino, v. dei Mille 16.

Consiglieri

Cartello cav. Franc., p. Gran Madre di Dio 6.
Canova cav. uff. Carlo, v. Assietta 29.
Cravetto Tommaso, v. Bertola 1.
Davico Vinc., v. Canova 52.
Deltetto cav. Domen., v. Ponte Mosca 27 *bis*
Milano cav. Edoardo, v. Cibrario 4.
Opessi cav. Gaetano, c. Raffaello 22.
Tavella Felice, v. Andrea Doria 9.

Sindaci effettivi

Saxer rag. Gio., v. Alfieri 19.
Caglieri Gius., c. Valentino 37.
Scott Alfonso, p. Castello 26.

Sindaci supplenti

Portigliatti Teobaldo, v. Mazzini 17.
Tirozzo Gio., v. Venti Sett. 41.

Direttore tecnico-amministrativo.

Beria cav. ing. Luigi, offic. Gas, Vanchiglia, c. Regina Margherita 52.

Segretario

Giordano Lorenzo, v. Nizza 13.

Società Italiana per il Gas

Direzione e Ufficio pubblico: v. Arsenale 23.

Officina: via Savona 24 (Borgo Dora).

Presidente

Albanelli comm. Gio., v. Ponza 2.

Vice-presidente

Allasia comm. ing. Filib., v. Rocca 11.

Consiglieri

Gonella avv. comm. Alb., v. Vanchiglia 4.
Castelbolognesi comm. Giacomo (Roma).
Vogel ing. Luigi (Milano).
Chamon cav. Gabriele (Parigi).
Guasco Giacomo (Milano).
Rava comm. Enrico (Roma).
Polli ragion. Pietro (Milano).
Blavier Prospero (Palermo).
Monroy di Formosa conte Gio. (Palermo).

Sindaci

Doglio cav. Gius., v. Perrone 3.
Levi ing. Adamo (Milano).
Kuster Antonio (junior).

Sindaci supplenti

Rolle Cesare, c. Vinzaglio 3.
Becchia del Pozzo conte Carlo, v. Garibaldi 26.

Direttore

Spreafico ing. comm. Leonida, v. Arsenale 23

Capo uff. amm. legale e del personale

Rosso avv. Alberto, v. Ponte Mosca 27.

Capo ufficio tecnico

Böhm ing. Michelangelo.

Capo ufficio contabilità

Ferraris cav. uff. Carlo Francesco.

Capo ufficio commerciale

Bistolfi L.

Direttore tecnico Sede di Torino

Goffi geom. Domenico.

Cartiera Italiana

(Società Anonima)

Capitale Sociale versato L. 5,000,000

Sede: Vie Valeggio 5 e S. Secondo 39.

Stabilimenti con 12 macchine

Fabbr. di Buste e Rigatoria in *Serrav. Sesia* e *Quarone*

Presidente

Bianchi comm. Antonio, grand'uffic. ✻, v. Assietta 21.

Vice-presidente

Leumann comm. Napoleone, c. Vittorio Eman. II, 105.

Consigliere delegato

Siccardi comm. avv. Ferdin., Senatore del Regno, v. S. Franc. da Paola 12.

Segretario del Consiglio

Enrico cav. uff. avv. Paolo, v. Sacchi 26.

Consiglieri

Ajello cav. Plac., p. Solferino 6.
Biffi cav. Ambrogio (Milano).
Geisser cav. avv. Alberto, v. Arsenale 33.
Kuster Ant. di Ant., c. Vitt. Em. II, 82.
Magni cav. uff. rag. Gius., v. Assietta 35.
Mattirolo avv. Emilio, v. Mad. Cristina 11.
Mongini cav. uff. avv. Giuseppe, via Pietro Micca 8.
Vercellone comm. B., v. Giannone 1.
Sidler Emilio, Lucerna (Svizzera).

Sindaci effettivi

Sciolla avv. Alberto, v. Ormea 37.
Capriolo cav. Em., v. Arcivescovado 10.
Rolle Cesare, c. Vinzaglio 3.

Sindaci supplenti

Ramelli di Celle conte avv. Luigi, piazza Solferino 8.
Rebaudengo conte avv. Eugenio, v. Carlo Alberto 40.

Direttore amministrativo

Chiara Ernesto, v. Montecuccoli 2.

Società delle Cartiere Meridionali

(Società Anonima)

Capitale L. 4,800,000 versato

Stabilimento e Direzione dell'Esercizio: Isola del Liri Superiore

8 macchine e circa 1840 cavalli effett. di forza idraulica

Sede in Torino: Via dei Mille 4

Presidente

Blanc cav. Giulio, v. Bogino 20.

Consiglieri

Noyer cav. Carlo, (Dieulefit – Francia).
Noyer Edoardo, v. S. Quintino 46
Caligaris avv. Gustavo, v. Corte d'App. 2.

Consigliere delegato

Emery ing. Giulio (Isola del Liri Super.).

Sindaci

Balsamo ing. Antonio (Napoli).
Bruno ing. Ferdinando (Napoli).
Saxer rag. Gio., v. Alfieri 19.

Sindaci supplenti

Gotterot Paolo (Avigliana).
Vilers ing. Eugenio (Napoli).

Direzione dell'Esercizio

Defilippi comm. Gius., (Isola del Liri Sup.).
Vendrame cav. Silvio, » »
Pisani cav. Daniele, » »

Segreteria

Cardone Michele, v. Sacchi 48.

Agenzia di vendita in Torino

Via e piazza Boloni (casa Mirafiori).

Martinoglio Romeo, v. Mazzini 58.

Società Anonima Unione Tipogr.-Editrice Torinese

già Ditta Pomba e Comp.

Capitale sociale L. 450,000 versato

Corso Raffaello 28 angolo via Ormea presso gli edifizi Universitari.

Presidente

Pomba cav. uff. ing. Gius. Luigi, v. Carlo Alberto 33.

Consiglieri

Zecchini cav. ing. Mario, v. Mazzini 10.
Ingaramo avv. Alessand., p. S. Giovanni 8.
Balbo Bertone di Sambuy nobile cavalier Edoardo, v. Maria Vittoria 52.

Sindaci

Tabasso comm. Pier Franc., p. Solferino 1.
Giacomasso Pietro, v. Mad. Cristina 27.
Capuzzo cav. Edoardo, c. Siccardi 26.

Vice-Sindaci

Buffaglia avv. Gius., v. Barbaroux 2.
Viriglio ing. Sebast., p. Mad. Cristina 1.

Direttore

Moriondo cav. uff. Luigi, v. dei Mille 22.

Fonderia di caratteri e fabb. macchine Ditta *Nebiolo e Comp.*

Società in accomandita per azioni – Cap. L. 3,000,000

Corso Palermo 1-3.

Succursali:

Milano, Roma, Genova, Parigi e Buenos-Aires.

Amministratore-gerente

Levi Lazzaro, ✉, p. Vitt. Eman. I, 1.

Presidente

Foa comm. Benedetto, v. Cavour 16.

Consiglieri

Allasia comm. ing. Filib., v. Rocca 11.
Deslex Gustavo, v. Lungo Po 8.
Marangoni avv. Carlo, p. Solferino 22.
Parea Carlo, v. Pastrengo 29.
Pellosio Pietro (Biella).

Sindaci

Bellardi Biagio, v. Giulio 20.
Penati cav. prof. ing. Ces., v. Orto Botan. 30.
Ponzio ing. cav. Edmo, v. Ospedale 20.

Sindaci supplenti

De-Chaurand di St. Eustache conte Renato, v. Maria Vittoria 51.
Deslex Aloys, v. Giusti 2.

Società Telefonica per l'Alta Italia

Anonima per azioni

Capit. soc. L. 4,900,000 (Rimborsate L. 450,000).

Amministrazione Centrale

Milano, v. Orefici 15 (Palazzo Borsa).

Direzione di Torino (gall. Naz.) v. Roma 28.

Presidente

Venino conte Giulio (Milano).

Vice-presidente

Gallotti comm. Domenico (Napoli).

Consiglieri

Adlerstein cav. Enrico (Parigi).
De Groof Luigi (Anversa).
Colombo ing. cav. Pietro (Roma).
Gonella avv. comm. Alberto, v. Vanchiglia 4.
Tossizza ing. Costantino (Parigi).
Tossizza bar. Michele (Parigi).
Sardi comm. Gius., *ammin. deleg.* (Milano).

Sindaci.

Bozzi rag. Marcello (Milano).
Donn comm. Giovanni, v. Cernaia 3.
Pagani rag. Giosuè.

Direttore

Calandri Ernesto, v. Barolo 12.

Ingegnere

Rossi ing. Vittorio, v. Bellezia 15.

Segretario

Barberis rag. Vitt., v. Carlo Alberto 34.

Società Nazionale
delle **Officine di Savigliano** (Anonima)
con Sede in Savigliano

Officine a Torino ed a Savigliano
Capitale versato L. 2,500,000
Direzione: Torino, v. Venti Settembre 40.
Orario: Dalle 8,30 alle 12 e dalle 14 alle 17,30.

Presidente
Fenolio comm. ing. Mich., v. Pr. Amedeo 34.
Vice-presidente
Charbonier cav. Giulio, c. Vitt. Em. II, 74.
Consiglieri
Bovy Marcel, agente cambio (Bruxelles).
De-Regibus cav. Federico, v. Bogino 25.
Doat comm. ing. Enrico (Liège).
Fasola cav. Ernesto, v. Maria Vittoria 52.
Meano comm. ing. Cesare, v. Mazzini 17.
Moreno comm. ing. Ottavio, c. Vitt. Em. 71.
Ophoven Armand, ing. (Liège).
Sindaci
De Fernex cav. ing. Alberto, v. Rocca 29.
Dupont Giuseppe, industriale, Milano.
Poswick Ferdinando, Tihange Lez-Huy (Belgio).
Direttore Gerente
Moreno comm. ing. Ottavio, predetto.

Società Termotecnica e meccanica
gia *Lod. Tarizzo e C.*
(Anonima)
Capitale emesso e versato L. 462.000
Strada Circonvallaz. 50 (barr. Colombaro)
Telefono n. 1235.

Presidente
Cassinis ing. Giacinto, v. Bogino 25.
Amministratore delegato
Varvelli ing. Gius., v. Berthollet 13.
Amministratori
Catella Gius., v. Assietta 29.
Tedeschi ing. Massimo, c. Vitt. Em. II, 73.
Ferrero ing. Mich., c. Duca di Genova 12.
Silva ing. Ettore, v. Sagliano 4.
Cattaneo avv. Paolo, v. Orfane 8.
Sindaci effettivi
Luzzatti ing. Cesare, v. S. Secondo 17.
Bonini ing. Carlo Feder., v. Pr. Amedeo 29.
Appiani prof. rag. Gio., v. Barbaroux 6.
Sindaci supplenti
Gatta ing. Dino (Ivrea).
Olivetti ing. Camillo (Ivrea).

Società Anonima
Fabbrica Italiana di Automobili
Corso Dante 35-37.

Presidente
Scarfiotti avv. Lod., cav. ✻, uff. ✉, via Magenta 21.
Vice-presidente
Cacherano di Bricherasio conte Eman., v. Lagrange 20.
Segretario
Ferrero De Gubernatis Ventimiglia march. Alfonso, v. Cavour 41.
Consiglieri
Biscaretti di Ruffia conte Roberto, Deputato al Parlam., p. Cavour 10.
Ceriana Mayneri cav. Michele, v. Maria Vittoria 4.
Ferrero De Gubernatis-Ventimiglia marchese Alfonso, v. Cavour 41.
Damevino Luigi, v. Bezzecca 14.
Goria-Gatti avv. Ces., v. Corte d'Appello 2.
Racca avv. Carlo, c. Oporto 2.
Amministratore delegato
Agnelli cav. Gio., c. del Valentino 40.
Direttore amministrativo
Marchesi ing. cav. Enr., v. Passalacqua 10.
Sindaci
Boarelli cav. nob. Tommaso, v. Andrea Provana 3.
Core prof. Carlo, v. Bogino 34.
Marentino Achille, v. Princ. Amedeo 12.
Sindaci supplenti
Prat cav. Gaspare.
Tapparo dott. Felice.
Direttore tecnico
Enrico ing. cav. Gio., v. Nizza 33.
Ragioniere
Bergadani Ferdin., v. Santorre Santarosa 5.
Segretario
Luciani Attilio, str. Cavoretto 15.
Cassiere
Vincon rag. Ida, c. Re Umberto 50 *bis*.
Collaudatore del materiale
Protto Carlo, v. Berthollet 16.
Magazziniere
Ghersi Vittorio, v. Nizza 76.

Officine Meccaniche e Fonderie
Michele Ansaldi e C.
In accomandita per azioni – Capit. soc. L. 2.000.000
Officine e fonderia: Corso Vercelli.

Amministratore-Gerente
Ansaldi cav. Michele, v. Cuneo 20.
Consiglio di vigilanza
Franzi ing. cav. uff. Vittorio, *presidente* (Pallanza).
Fiorini ing. cav. Pietro, v. Cavour 46.
Marangoni avv. Carlo, p. Solferino 22.
Rossotto Paolo, v. Arcivescovado 10.
Scarfiotti cav. uff. avv. Lodovico, v. Magenta 21.
Sindaci
Broglia prof. rag. Gius., v. Garibaldi 31.
Guidetti-Serra ing. Felice, p. Bodoni 3.
Valente Italo, c. Vitt. Em. II, 59.
Sindaci supplenti
Boarelli cav. nob. Tommaso, v. Andrea Provana 3.
Sandri Ernesto, c. Siccardi 26.

Società Anonima
Officine già Fratelli Diatto
Capit. Sociale L. 3,000,000 versati
Via Moncalieri 10.

Presidente
Diatto G. B., comm. ✉, ✻, v. Barbaroux 2.
Amministratori
Diatto ing. Vittorio, ✉, v. Arsenale 10.
Diatto Pietro, p. Cavour 9.
Ferraris avv. Federico, v. Roma 20.
Guyot Vitt., ✻, comm. ✉, Villa Regina.
Marchini Franc., comm. ✉ p. Statuto 2.
Noyer Edouard, v. S. Quintino 46.
Parea Carlo, v. Pastrengo 29.
Saxer rag. Gio., v. Alfieri 19.
Sindaci
Besozzi cav. Alessandro (Milano).
Bonelli ing. Enrico, uff. ✉, v. Sacchi 26.
Hahn Riccardo, v. Cernaia 11.
Supplenti
Traversa avv. Arturo.
Goggi avv. Alessandro, v. Pietro Micca 6.
Direttore tecnico
Ferraris ing. Dante, c. Vinzaglio 17.
Capo ufficio tecnico
Penati ing. Carlo, v. Diamonti 5.
Capo officina
Mazzucchelli ing. Ettore, v. Mazzini 5.
Segretario
Moglia Celestino, c. Peschiera 43.
Cassiere
Belmondo L., v. Moncalieri 12.
Contabile
Gamba Tommaso, v. Villa della Regina 9.

Comp. dei Rami e Zolfi in Pinerolo
(*In liquidazione*).
Gobbi rag. Gerardo, *liquidatore*, v. Stampatori 4.

Società Mimiere di Rame di Ollomont
(*G. Rotta e C.*)
Società in accomandita per Azioni
Capitale sociale versato L. 500.000
Via Pietro Micca 9.

Gerente
Rotta dott. cav. Giuseppe, v. Cernaia 18.
Direttore delle miniere
Druetti ing. Alessandro, c. Re Umberto 37.

Società Mineraria Italiana
Miniere del Beth e Ghinivert
(Società Anonima)
Capitale L. 1.700.000 interamente versato.
Torino, via Bogino 27.

Presidente
Cassinis ing. Ferdinando, v. Bogino 25.
Vice-presidente
Bernard Joseph (Parigi).
Amministratori
Guj-Pellion Pierre (Banque de l'Ouest, Parigi)
A. G. Ricci, banchiere (Genova).
Türcke ing. Giovanni (Sturla, Genova)
Pfister Carlo, banchiere (Genova).
Massa rag. Ugo (Genova).
Sindaci effettivi
Luria cav. Giacomo, dirett. Banca Agricola Industriale Casale Monferr.
Soldati Vittorio, c. Vitt. Eman. II, 8E.
Gagliardi prof. rag. Enrico (Genova).
Sindaci supplenti
Lenchantin De-Gubernatis cav. ing. G., dirett. Tramvia Pinerolo-Perosa Argentina-Pinerolo.
Normandin Paul (Parigi).

Società
Mineraria Industriale Piemontese
23 - Via Po - 23.

Gerenti
Picasso ing. prof. Vittorio Em., v. Arcivescovado 1.
Rovere cav. Cesare, p. S. Carlo 11.

Fabbriche ital. di lime ed utensili
(Società Anonima)
Capitale L. 700.000 versate
Amministrazione e *Stabilimenti* in Rivoli
Sede in Torino, via Finanze 13.

Presidente
Pastori cav. Gio., v. Finanze 13.
Vice-presidente
Frescot comm. ing. Cesare, c. Vinzaglio 12.
Consiglieri
Cassinis cav. ing Ferdin., v. Bogino 25.
Martiny cav. Franc., v. Pietro Micca 5.
Ponzio cav. ing. Edmo, v. Ospedale 20.
Sindaci
Borella ing. Eman., v. Ponte Mosca 13.
Allari Filippo, v. Bogino 27.
Verani Carlo, v. Alfieri 7.
Direttore
Sartirana Oreste, v. Barbaroux 29.

The Antrona Gold Mining Co. Limited.
(Ossola) Provincia di Novara.
Sede sociale: Londra.
Direz. dei lavori in S. Pietro di Schieranco, valle di Antrona.
Rappr. deleg. della Società in Italia
Nasi di Cossombrato bar. Gio. Ant., ✻, ✉, v. Mazzini 38.

The Evançon Gold Mining Co. Limited.
(Circondario d'Aosta).
Sede sociale: Londra.
Rappr. deleg. della Società in Italia
Nasi di Cossombrato bar. Gio. Ant., ✻, ✉, v. Mazzini 38.

Società di Monteponi

Coltivazione di Miniere
Industria e commercio dei minerali e dei metalli
(Società Anonima)

Capit. stat. L 4.800.000 - Versato 4.800.000
Sede sociale: Torino, via Alfieri 15.
Direz. della miniera } Monteponi
} (Iglesias-Sardegna)

Consiglio d'amministrazione
Presidente
Ceriana comm. ing. Franc , v. Lagrange 3.
Vice-presidente
Di-Brozolo conte Carlo, p. S. Carlo 4.
Amministratore delegato
Cattaneo comm. Roberto, v. Ospedale 51.
Consiglieri
Biglia cav. Gio. Batt., c. Vitt. Em. II, 78.
De Fernex Giorgio, c. Valentino 13.
Geisser cav. avv. Alberto, v. Arsenale 33.
Zanaroli cav. uff. Egidio, c. Oporto 26.
Sindaci effettivi
Donn Giorgio, v. Consolata 12.
Allegri Franc. (Alessandria), Soc. Reale Assicurazioni incendi.
Bobba avv. Pietro, v. S. Dalmazzo 16.
Direttore della miniera
Ferraris comm. ing. Erminio (Monteponi Sardegna).

Ufficio d'amministrazione
Segretario
Grassi Carlo, v. Montebello 26.
Cassiere
Formajano Roberto, v. Bava 9.
Contabile
Daniele Annibale, v. Magenta 53.
Applicati
Bragotti Mario, p. Vitt. Eman. I, 22.
Berta Felice, v. Po 29.

Società Carbonifera Austro-Italiana di Montepromina (Dalmazia)

Capit. secondo l'ultimo bilancio L 2.066.400.
Sede centrale: v. Venti Sett. 54.
Presidente
Landau Hugo (Berlino .
Vice-presidente
Barnewitz Paolo (Berlino).
Amministratore delegato
Spitz Árpád (Trieste .
Consiglieri
Borelli comm. ing. Bartolomeo, senatore del Regno (Genova .
Biffi Ambrogio (Milano).
Landau Eugenio (Berlino).
Hilbch Alessandro (Berlino).
Rochlitzer Giuseppe (Gratz).
Sindaci
Anselmi avv. Umberto, p Solferino 22.
Enrico avv. Paolo, v. Sacchi 26.
Sciolla avv. Alberto, v. Ormea 37.

Società Carbonifera Toscana

(Società Anonima)
Capitale versato L. 300.000.
Sede in Torino: Via Alfieri 15.
Ufficio a Siena - Stabilimento a Certaldo.

Consiglio d'Amministrazione.
Presidente
Cattaneo comm. Roberto, v Ospedale 51.
Vice-Presidente
Ceriana cav. Vincenzo, v. Stampatori 20.
Amministratore delegato
Ricci Menichetti ing. Giuseppe (Siena).
Consiglieri
Baroni E., p. Bodoni 3.
Cassinis ing. Ferdinando, v. Bogino 25.
Grassi Carlo, v. Montebello 26.
Quartieri ing. Ferdinando (Milano)
Sindaci effettivi
Masenza avv. Arturo, v. Roma 20.
Pinna cav. ing. Raffaele, v. Bogino 9.
Vignoli Giacomo, p. Bodoni 3.

Società Anonima
Proprietaria della Miniera di Carbone di Bacu-Abis in Sardegna.
Sede in Torino: via Alfieri 15.

Consiglio d'amministrazione
Presidente
Roux avv. comm. Luigi, sen. del Regno (Roma).
Vice-presidente
Cattaneo comm. Roberto, v. Ospedale 51.
Consiglieri
Amadeo cav. Carlo (Genova).
Grassi Carlo, v. Montebello 26.
Calcina Vittorio, v. Maria Vittoria 25.
Sindaci effettivi
Canonica avv. Paolo, v. Garibaldi 47.
Delmastro Benedetto, v. Carlo Alberto 17.
Viarengo cav. avv. Mario, v. Davide Bertolotti 1.

Consorzio Industriale d'importazione Carboni Fossili

(Società Anonima)
Capitale sociale L. 1,000,000, versato.
Sede: Via Carlo Alb. 12. *Telefono* n. 1111.

Consiglio d'amministrazione
Borella ing. Em., v. P. Mosca 13.
Cassinis ing. Ferd., v Bogino 25.
Lanza avv Gio., c. Valentino 13.
Foa comm. Benedetto, v. Accad. Alb. 12.
Gamna Luigi, c. Oporto 19.
Sindaci effettivi
Ponzio ing Edmo, v. Ospedale 20.
Varvelli ing. G. M., v. Berthollet 13.
Richelmy avv. cav. Piero, v. Ospedale 20.
Sindaci supplenti
Lenchantin De Gubernatis ing. cav. Giuseppe (Pinerolo).
Soldati Vittorio, c. Vitt. Eman. II, 8 E.

Società Anonima Piemontese per la fabbricaz. del Carburo di calcio e prodotti affini.

Capit. soc. L. 2.000.000, interamente versato.
Stabilimento in St. Marcel (Aosta).
Ramo applicaz. Gas acetilene, v. Monti, 18
Sede in Torino: Galleria Nazionale.
Presidente
Barbavara di Gravellona conte F. C. Torino .
Vice presidente
Bruzzo cav. uff. Gian Carlo (Genova).
Consiglieri
Costa comm. Francesco (Genova)
Spreafico ing. comm Leonida (Torino).
Morani ing. Fausto (Roma).
Sindaci effettivi
Oberti cav. uff. Gius. Genova, v. Davide Chiossone 1 .
Barberis avv. Camillo Genova, v. Pertinace 1-9..
Varda Giuseppe, v. Barbaroux 4.
Sindaci supplenti
Staglieno marchese Alessandro (Genova).
Regis Eugenio (Torino).
Direttore generale.
Fossati Carlo Eug., rag., c. Vitt. Em. II, 76.

Società Coop. di lavoro e produzione

fra operai Gazisti ed affini
Corso Savona 42
e R. Parco 7 (Ponte delle Benne)
Presidente
Guaita Achille, v. Venti Settembre 62.
Vice-presidente
Camorotto Cost., v. Santorre Santarosa 2.
Consiglieri
Rua Modesto, v. Cottolengo 41.
Varrone Giacomo, v. dei Fiori 49.
Fiandro Matteo, v. S. Pietro in Vincoli 9.
Direttore tecnico.
Gattiglia Giuseppe, v. Bogino 36.
Cassiere
Fiandro Matteo, predetto.
Segretario
Chiesa Sebastiano, v. Goletta 4.
Sindaci
Viola Giovanni, v. S. Franc. da Paola 36.
Salvago avv. Pietro, v. S. Domenico 2.
Provana Luigi, v. Saluzzo 45.
Sindaci supplenti
Pastorino rag. Gius., v. S. Anselmo 18.
Amedeo Carlo, v. Catania 10.
Medico della Società
Rubin-Barozza dott. Carlo, v. Assarotti 8.
Probi-viri
Brezzo avv. Camillo, v. Drovetti 8.
Navone Enrico, v. Chieri 6.
Beccaria Attilio, v. Fossata 10.

Stabilimenti di amianto e gomma elastica già *Bender e Martiny*

(Società Anonima)
Ang. vie Venti Sett. e Pietro Micca

Consiglio di Amministrazione.
Scharlach dott. Julius (Amburgo).
Centurione march. Carlo (Genova).
Calmon Alfredo (Amburgo).
Siccardi comm. Ferdinando (Torino).
Martiny cav. Franc., *Amministr. delegato*, v. Pietro Micca 5.
Sindaci effettivi
Tedeschi comm. avv. prof. Felice, corso Vittorio Eman. II, 73.
Gitti cav. prof. rag. Vincenzo.
Vogel rag. Eugenio.
Sindaci supplenti
Hess Giuseppe. Falco rag. Alessandro.

Società Italiana per lo zinco, bianco zinco

ed altri prodotti chimici
(*in liquidazione*)
Via Superga 31.
Pucci-Baudana cav. ing. G., *liquidatore*, v. Carlo Alberto 11.

Società Anonima di Esplodenti e Prodotti Chimici

Opificio in Villafranca Lunigiana.
Sede in Torino: p. Bodoni 3.
Baroni cav. E., *Direttore.*

Società Ital. del Ghiaccio artificiale

(Anonima)
Capitale L. 650,000
Uffici: Via Susa 7
Stabilimento: vie Susa 7 e Aosta 26.
Presidente
Scarfiotti, avv. Lod., ✻, v. Magenta 21.
Vice-presidente
Ceriana-Mayneri cav. Michele, v. Maria Vittoria 14.
Amministratore delegato
Fiorio Laureato, v. Aosta 24.
Consiglieri
Cattaneo avv. Paolo, v. Orfane 8.
Daviso di Charvensod nob. Roberto, via Montebello 22.
Fasola cav. Ernesto, v. Princ. Amedeo 34.
Franco ing. Giov., v. Venti Settemb. 30.
Scott Alfonso, p. Castello 26.
Silvano ing. Emilio, c. Re Umberto 8.
Sindaci effettivi
Boarelli cav. Tomm., v. Andrea Provana 3.
Muriald cav. Federico, v. Barbaroux 31.
Valerio ing. cav. Cesare, v. Stampatori 21.

Sindaco supplente
Pellegrini ing. cav. Massimo, v. Sebastiano Valfrè 18.
Segretario del Consiglio
Masenza avv. Arturo, v. Roma 20.
Direttore
Zerboglio Gius. Paolo, p. Solferino 1.
Ispettore commerciale
Fiorio Vittorio, c. Vinzaglio 5.

The Austro-Italian Trading Co. Ltd.

Società Anonima Commerciale
per l'esportazione al Transwaal ed Africa del Sud
Capit. versato L. 4,050,000
Sedi {Torino, v. S. Francesco da Paola 18.
{Johannesburg, P. O. Box 1939
Presidente
Grasso cav. Vittorio, p. Carlo Felice 3.
Amministratori
Ferro cav. Emilio, c. Oporto 26.
Cassinis ing. Franc., v. Bolero 19.
Colla avv. Luigi, v. Scuole 5 e 9.
Quagliotti ing. Augusto, p. Vitt. Em. I, 19.
Sindaci effettivi
Richelmy avv. cav. Piero, v. Ospedale 20.
Barberis cav. Giulio, v. Cavour 8
Marchisio Guglielmo, v. Dav. Bertolotti 1.
Supplente
Bianchi Luigi (banca Grasso) v. S. Teresa 24.
Segretario
Marini rag. Alberto, v. Cavour 39.

Iniziativa

Unione Industriale Italiana
per il commercio d'esport. nell'Estremo Oriente
Sede: via Monte Pietà 8.
Martiny cav. Francesco, *presidente.*

Società di Trasporti

Anonima Coop. fra Industriali e Commercianti
Via Nizza 31.
Presidente
Aymonino cav. uff. Aless., v. Roma 4.
Vice-presidente
Gamna Luigi, c. Oporto 19.
Consiglieri
Mure Benedetto, v. dei Fiori 23-25.
Chiotti Gius., v. Garibaldi 14-16.
Diatto Pietro, p. Cavour 9.
Durio cav. Achille, Mad. di Campagna.
Vigliardi-Paravia cav. Giac., v. Perrone 3.
Sindaci effettivi
Barale Pier Candido, v. Ponte Mosca 4.
Fino Silvio, v. Consolata 15.
Vogliotti Giovanni, c. Valentino 24.
Supplenti
Zoppis Ernesto, v. S. Secondo 74.
N. N.
Direttore
Tonivella Arnolfo, v. Nizza 31.

Società Anonima
Fabbricazione Gallettine e Affini

Via Mantova 35.
Presidente
Righini di Sant'Albino nob. avv. prof. Carlo, p. Statuto 10.
Vice-presidente
Caligaris cav. avv. Gustavo, via della Corte d'Appello 2.
Consiglieri
Peroni dott. cav. Giacomo, v. Lungo Po 6.
Chinaglia ing. Gius., v. Zecca 12.
Porazzi rag. Enrico, v. Bogino 20.
Sindaci
Druetti Gio., v. Venti Settembre 76.
Oreglia di S. Stefano cav. avv. Pio, via Montecuccoli 7.
Borbonese cav. Enrico, v. Vanchiglia 4.
Direttore
Salza Silvio, v. Mantova 35.

Società Anonima
fra Proprietari e Titolari di Caffè

per la fabbricazione dei Pani da Caffè ed Acque Gazose *Vichy-Esercenti* con Magazzino-Consumo di Specialità estere e nazionali
Via Gaud. Ferrari 3 (casa propria).
Presidente
Brosio Edoardo, v. Genova 1.
Vice-presidente
Mulassano Amilcare, v. Nizza 3.
Amministratori
De Stefanis Ant., p. Em. Filiberto 1.
Bonotto Giacomo, p. Carignano 2.
Feletti Gius., gall. Umberto I.
Segretario-direttore
Eandi Angelo, v. Po 43.
Sindaci effettivi
Bricarelli Carlo, ang. p. Eman. Filiberto e c. Regina Margherita.
Pessina Cesare, monte dei Cappuccini.
Ribero Gio, v. Moncalieri 27.
Sindaci supplenti
Campia Zenobio, v. Garibaldi e v. Conte Verde.
Siccardi Carlo, v. Borgo Dora 34.

Società Anonima
per le feste Natalizie e di Capodanno

Capitale sociale L. 10,000.
Via Finanze 2.
Mina Mario Luigi, *ammin. delegato,* corso Francia 56.

Consorzio
fra Proprietari del Monferrato

per la vendita diretta dei propri Vini
Produzione annua ettolitri 60,000
Amministrazione
Torino, via Venti Settembre 67.

Questo Consorzio venne costituito nel maggio 1903 e si compone di numerosi produttori di vini, proprietari delle più reputate tenute vitifere dell'ubertoso Monferrato e di altre regioni vinifere dell'Alta Italia, riuniti allo scopo di smerciare i proprii vini al prezzo reale di produzione. Il Consorzio si compone di membri consorziati promotori e di membri consorziati aggregati. Un presidente effettivo, due vice presidenti e nove consiglieri amministrano gli interessi consorziali.

Presidente effettivo
Campredon d'Albaretto conte Emanuele, v. S. Secondo 19
Vice-presidenti
Calori Provana Balliani conte Ranieri, via S. Secondo 4.
Pavia Angelo, v. Berthollet 14.
Consiglieri effettivi
Cacherano di Bricherasio conte E., via Lagrange 20 *bis.*
Colonna avv. Francesco, v. Bonafous.
Devecchi cav. avv. Giuseppe, v. Orfane 7.
Minoglio cav. avv. Giov., c. Re Umberto 25.
Palazzo ing. Angelo (Pontestura).
Pansoya di Borio, ✉, v. della Rocca 38.
Toso cav. avv. Giuseppe, v. dei Mille 16.
Vitale cav. avv. Gian Giacomo, v. Mazzini, angolo corso Cairoli.
Consigliere supplente
Armandi cav. avv. G. Innoc., v. Cernaia 2.
Revisori dei conti
Balsari cav. Bernardino (Oleggio).
Caligaris cav. avv. L. (Moncalvo).
Luzzati Michele (Moncalvo).
Enologo
Bessi Armodio, v. Berthollet 46.

Sedi, Depositi e Grandi Cantine
Torino — via Venti Sett. 67, cogli uffici d'amministrazione
Id. v. Berthollet 9, Succursale.
Id. Fuori dazio, v. Molinette 40.
Moncalvo — Tenuta Tomarengo.

Consorzio fra i Macellai di Torino
per la salatura e la vendita delle pelli

Sede: gall. Nazionale, ingr. D.
Magazzeni: Civico Ammazzatoio.
Presidente
Pia Carlo, v. Po 50.
Segretario
Lorenzini rag. Alfredo, v. Cernaia 27.
Cassiere
Giustetto Ernesto, v. Melchior Gioia 9.

Manifatt. di damaschi e broccati

Società in Accomandita per Azioni
Badano, Sazia e Comp.ia
(antica fabbr. Bernardo Solei)
Capitale L. 4,000,000 interamente versato
Via della Zecca (vic. Benevello).
Presidente
Ceriana cav. Vincenzo, v. Stampatori 20.
Consiglieri
Allasia comm. ing. Filib., v. Rocca 11.
Fossati conte Reyneri Gius., v. Rocca 5
Gaggini Enrico, v. dei Mille 12.
Marino Tommaso, v. Ospedale 11.
Sindaci
Grassi Carlo, v. Montebello 26.
Mancio Camillo, v. Montecuccoli 3.
Lanino avv. Edoardo, c. Oporto 49.
Sindaci supplenti
Marsano Eugenio, v. Ospedale 9.
Muriald cav. Federico, v. Barbaroux 31.
Amministratori gerenti
Badano comm. Enrico, p. Vitt. Em. I, 12.
Sazia Enrico, c. Valentino 2.

Società Anonima
Manifattura di Lane in Borgosesia

Autorizz. con R. Decreto 16 aprile 1873.
Capitale Sociale versato L. 2,500,000
Sede della Società:
Torino, c. Re Umberto 16.
Casa filiale: Milano, v. Monte Napoleone 36
Rappr.: Roma, Napoli e Palermo.
Presidente
Charbonier cav. Giulio, c. Vitt. Em. II, 74.
Vice-Presidente
Casana cav. Augusto, v. Mazzini 45.
Consiglieri
Caccialupi cav. dott. Filarete, *Segretario,* v. Assietta 35.
Cappa ing. cav. Scipione, v. Assietta 37.
Ruster Antonio, *juniore,* v. Venti Sett. 54.
Larini ing. Enrico (Foro Bonaparte 59, Milano).
Magni rag. cav. uffiz. Gius., v. Assietta 35.
Magni rag. Francesco (v. Monte Napoleone 36, Milano).
Barbaroux Emilio, v. Ospedale 1.
Testa Ernesto, c. Oporto 36.
Abrate cav. Antonio, c. Vitt. Em. II, 68.
Rosa avv. Gius., (v. Leopardi 14, Milano).
Direttore Generale
Magni rag. cav. uffiz. Gius., predetto.
Sindaci effettivi
Moriondo cav. Gius., v. Lagrange 16.
Gaggini Enrico, v. dei Mille 12.
Zoia Alessandro, c. Re Umberto 10.
Sindaci supplenti
Bozzi avv. Gius., v. Giusti 2.
Rossi Alberto, c. Oporto 45.

Società Italiana Lane e Pelli

Capitale Sociale L. 1,500,000 inter. versato.

Sede: c. Re Umberto 8

Stabilimento in Strambino.

Presidente

Luserna Rorengo di Rorà conte comm. ✻, Emanuele, c. Duca di Genova 31.

Consiglieri

David Viale (Genova).
Fochesato cav. Gius., c. Oporto 36.
Gianziana Mino (Banca Comm. Ital.).
Sally Michaelis (Milano, v. Leopardi 7).
Scarampi di Villanova march. Fernando, v. S. Francesco da Paola 14.
Vita Federico, v. Cavour 8.

Sindaci effettivi

Audifredi cav. uff. Adriano, c. Oporto 28.
Lavista Ettore (Banca Comm. Italiana).
Rol avv. Vittorio (Banca Comm. Ital.).

Sindaci supplenti

Rua Michele, p. Solferino 7.
Valente rag. Italo (Banca Comm. Italiana).

Società Anonima Lanificio di Pianceri e Torino

Capitale sociale L. 2.000.000

Sede: Via Assarotti 15.

Presidente

Pollone comm. Eugenio, c. Siccardi 21.

Consiglieri

Fochesato cav. Giuseppe, c. Oporto 36.
Rosazza Antonio (Verrone Biella).
Rol avv. Vittorio, v. S. Teresa 1.
Parea Carlo, v. Pastrengo 29.
Bon ing. Giuseppe, v. Fabro 3.
Vallero cav. Amedeo, v. Sacchi 2.

Sindaci

Vita Federico, v. Cavour 8.
Hayd Edoardo, c. Vitt. Em. II, 8 oltre Po.
Montel ing. Luigi Bened., c. Vitt. Em. II, 80.

Sindaci supplenti

Vinea Giovanni. Frignocca Gius.

Jutificio Italiano

(Società Anonima).

Capitale sociale L. 4,500,000 versato.

Sede: c. Oporto 51

Stabilimento in Grugliasco.

Presidente

Costa cav. Andrea (Genova).

Amministratori

Gonella comm. avv. Alberto, v. Vanchiglia 4.
Bogliolo ing. Rodolfo (Genova)
Pratis Leopoldo Vittorio, v. Nizza 51.

Amministratore-delegato

N. N.

Sindaci effettivi

Cerutti comm. avv. Tancredi, v. Fabro 1.
Ceccarelli Giulio (Genova).
Peyrot cav. avv. Eligio, v. Fabro 2.

Sindaci supplenti

Debenedetti ing. Emilio, v. Bogino 35.
Bello Tomaso, v. Maria Vitt. 21.

Manifattura di Pellami e Calzature

(Società Anonima)

Capitale Sociale versato L. 1.000.000

Via Santa Chiara 76.

Presidente

Gonella avvoc. Alberto, comm. ✻, via Vanchiglia 4.

Consiglieri

Dick Alfredo, Amministratore delegato, v. Amedeo Avogadro 19.
Bianco bar. avv. Filib., v. Rocca 31.
Kern Emilio (Nizza Mare).
Capponi-Trenca conte Giuliano, v. Orfane 8.

Sindaci

Cavaglià cav. uff. Gius., v. S. Quintino 20.
Gianoletti avv. Gius., c. S. Maurizio 81.
Costa Guido, v. Garibaldi 10.

Società Bonifica Terreni Ferraresi

Sede: Piazza Solferino 22.

Amministratore delegato

Marangoni avv. Aless., c. Re Umberto 8.

Amministratori

Casana bar. avv. Ernesto, v. dei Mille 22.
Biffi cav. Ambrogio (Milano).
Pollone comm. Eugenio, c. Siccardi 21.
Pariani cav. Piero, c. Oporto 28.
Ceriana comm. ing. Franc., v. Lagrange 3.
Braendli-Wirz Salomone (Intra).

Sindaci

Fasola cav. Ernesto, v. Maria Vittoria 52.
Colla cav. avv. Luigi, v. delle Scuole 5 e 9.
Fenolio comm. ing. Mich., v. Pr. Amedeo 34

Sindaci supplenti

Enrico cav. avv. Paolo, v. Sacchi 26.
Sacerdote cav. Ezechia, v. Maria Vitt. 26.

Società per le forze idrauliche dell'Alto Po

(Società anonima con Sede in Torino)

Capitale Sociale versato L. 1,200,000.

Corso Duca di Genova 3.

Presidente del Cons. d'Amministraz.

Biglia cav. Celest., v. Massena 20.

Direttore tecnico-amministr.

Trossarelli ing. Ottavio, v. Ottavio Revel 5

Società delle forze idrauliche del Moncenisio

(Società anonima con Sede in Torino).

Capit. soc.: L. 4.000.000, interamente versato.

Via Bogino 35.

Presidente

Fenolio ing. comm. Mich., v. della Rocca 36

Vice-presidente

Biglia cav. Celest., v. Massena 20.

Amministratore delegato

De-Benedetti ing. Emilio, v. Massena 3.

Consiglieri

Noyer Edoardo, v. S. Quintino 46.
Parea Carlo, v. Pastrengo 29.
Siracusa ing. comm. Carmine (Napoli).
Boggio avv. Gius., v. Barbaroux 6.
Fenolio ing. Michele, v. della Rocca 36.
De-Benedetti ing. Emilio, v. Massena 3.

Sindaci effettivi

Deregibus cav. Federico, v. Plana 5.
Caligaris avv. Gustavo, v. Corte d'App. 2.
Traversa avv. Arturo (Acqui).

Sindaco supplente

Bollero avv. Guido, v. dei Mille 7.

Ingegnere capo elettricista

Barbieri ing. Menotti, v. Cibrario 45.

Fabbr. Torinese di Colla e Concimi

(Società Anonima)

Capitale sociale L. 2.000.000.

Barr. R. Parco, str circonvall. 96-102.

Succursale in Napoli

Presidente

Luzzati comm. avv. Ippol., v. Venti Sett. 72.

Vice-presidente

Verani Carlo, v. Alfieri 7.

Consiglieri

Foa comm. Bened., v. Accademia Alb. 42.
Marsengo avv. Gius., v. Goito 4.
Racca avv. Carlo, c. Oporto 2
Testa cav. Raimondo, c. Vitt. Em. II, 63.
Vier Edmondo, v. S. Quintino 19.

Sindaci

Cerruti Gius., c. Vitt. Em. II, 88.
Jemina cav. uff. prof. Aug., c. Vittorio Eman. II, 26.
Maspero cav. Gius. (Valsalice 78).

Direzione

Foa comm. Bened., *Ammin. deleg.*, pred.
De Rest Gio., v. Magenta 41.
Luzzati ing. Cesare, *dirett. tecn.*, via San Secondo 17.
De Chaurand de St-Eustache conte Renato, *Segretario*, v. Maria Vitt. 51.
Parmetler Agost., *Contab.*, c. Vitt. Em. II, 67.
Bona Luigi, *Cassiere*, v. Reggio 3.

Consorzio Bealere di Vanchiglia.

Corso Vitt. Eman. II, 34.

Condirettori

Treves rag. Abramo, c. Vitt. Em. II, 34.
Mella-Arborio nob. Alfredo, v. Cernaia 3.

Unione Bealere derivate dalla Dora Riparia

Via delle Orfane 7.

Presidente

Pulciano ing. cav. uff. Melch., v. Carlo Alb. 18

Segretario

Martina geom. Bartolom., c. Re Umberto 17.

Rappr. la Bealera Putea (ramo destro)

Audifredi cav. uff. Adriano, c. Oporto 28
Bellono comm. avv. Edoardo, v. Corte d'Appello 14.

Rappr. la Bealera Putea (ramo sinistro)

Maury geom. Olderico, v. Carmine 4.

Rappr. la Bealera di Collegno

Licia cav. Ferdin., p. Carlo Felice 9.

Rappr. la Bealera di Lucento

Provana di Collegno cav. Emanuele, via S. Dalmazzo 15.
Martinolo cav. Gio., v. Amedeo Avogadro 16.

Rappr. la Bealera Cossola

Devecchi cav. avv. not. Luigi, v. Cernaia 2.

Rappr. la Bealera di Orbassano

Goffi cav. geom. Stefano (Stupinigi).

Rappr. la Bealera di Grugliasco

Borgis Leopoldo (Grugliasco).

Rappr. la Bealera Becchia

Nicolis di Robilant cav. Stanislao, via Maria Vittoria 17.

Rappr. la Bealera di Rivoli

Saroldi ing. Carlo, v. Ospedale 5.

Rappr. la Bealera Barolo

Pulciano ing. cav. Melch., v. Carlo Alb. 18.

Associazione fra i Propriet. Esercenti le Arti Grafiche.

Sede: presso l'Unione Editr. Torinese Corso Raffaello 28.

Fondata nell'ottobre 1902 allo scopo di procurare agli associati il modo di avvicinarsi e ricambiarsi nozioni e informazioni utili al progresso delle Arti grafiche, allo sviluppo delle industrie affini, nonchè di provvedere alla tutela degli interessi comuni, contrapponendo la loro Unione alle Leghe degli operai; di tutelare gli interessi giuridico-economico-sociali, sia di fronte alle leggi vigenti che di quelle che in avvenire potessero essere promulgate; preparare dei Regolamenti generali per l'accettazione e il licenziamento degli operai; esaminare le domande delle leghe di operai; trattare colle stesse giusta i deliberati delle Assemblee generali.

Presidente

Pomba cav. ing. G. L., v. Carlo Alb. 33.

Segretario

Capra Marcello, v. Berthollet 9.

Cassiere

Simondetti cav. Luigi, v. Carlo Alb. 38.

Società Italiana degli Autori

Sede Centrale: MILANO

Agenzia centrale del Piemonte e della Liguria occid.

TORINO, Via Accademia Albertina 8.

Lavini cav. uff. avv. Gius., *Agente centrale*, v. Accademia Albertina 8.
Giani dott. Piero, v. Massena 53.
Benevolo Camillo, ufficio della *Tribuna*, Gall. Subalpina.

Società Anonima

per l'esercizio del Teatro *Vitt. Em. II*

in Torino

Capit. L. 400.000 interamente versato.

Presidente

Malabaila di Canale conte Alfredo, via Bonafous 7.

Amministratore Delegato

Gobbi rag. Gerardo, v. Stampatori 4.

Amministratori

Pollone comm. Eugenio, c. Siccardi 21.
Gonella comm. avv. Alberto, v. Vanchiglia 4.
Sacerdote cav. avv. Giacomo, c. Vittorio Em. II, 73.
Vandone ing. Antonio, p. Vitt. Em. I, 19.

Sindaci effettivi

Perussia cav. rag. Gius., v. Stampatori 4.
Sella cav. Giacomo, v. Vanchiglia 23.
Biglia Riccardo, c. Vitt. Em. II, 78.

Supplenti

Boasso Antonio, c. Vitt. Em. II, 76.
N. N.

Associazione Serica e Bacologica

del Piemonte

con Museo Nazionale

Via Ospedale 26.

Nell'anno 1881 per iniziativa di 100 e più filandieri ed altri addetti alla Sericoltura Torinese, presso la Camera di Commercio in Torino, sorse l'*Associazione Serica*.

In seguito di accordi passati fra i Consigli Amministrativi dell'Associazione Serica e del Museo Nazionale Bacologico, nel gennaio 1896 le due Società deliberarono di costituire un ente solo ed un solo Istituto, nell'interesse precipuo dell'industria. A tal uopo venne compilato ed approvato un nuovo Statuto, e per quanto riguarda il *Collegio dei Probiviri* che decide sulle eventuali controversie nelle contrattazioni delle sete, si riconfermarono le antiche disposizioni, nominandosi però anche probiviri per le questioni bacologiche e di tessitura serica. Tale Collegio diede già ottimi risultati in molte questioni al medesimo deferite, e furono pienamente accettati i responsi dei probiviri.

Nel 1895, per iniziativa della Presidenza, vennero a nuovo concretati in apposito compendio gli usi commerciali per le contrattazioni delle sete ed affini sulla piazza di Torino, tenendo calcolo di tutte le circostanze richieste dal successivo sviluppo dell'industria.

Il Museo sorse nel 1884, dopo l'Esposizione di Torino, ed i primi materiali furono donati da coloro che avevano partecipato a quella Mostra Italiana, come ora se ne sono aggiunti altri dopo l'Esposizione Nazionale di Torino del 1898.

Il Ministero di Agricoltura e la Direzione della R. Stazione bacologica sperimentale di Padova fecero dono di quanto avevano esposto nella sezione bacologica nel 1884. Si iniziò pure una biblioteca speciale tecnica con offerte di privati e del Ministero. La Camera di Commercio di Torino, che con tanta cura presiede alle arti e alle industrie, accolse nel proprio palazzo il nascente Istituto accettando di patrocinare con la sua autorità il Museo stesso, vistane l'importanza ed il vantaggio.

Il Consiglio Direttivo venne varie volte chiamato arbitro in questioni bacologiche. Annesso al Museo trovasi un laboratorio di microscopia che si occupa di osservazioni sui semi, sulle farfalle, crisalidi ed altri materiali. Furono banditi negli anni 1885, 86, 87, 88, 89, 94, 95, 97, 98 e 99 Concorsi bacologici fra preparatori di seme bachi e allevatori, i quali recarono grandissimi vantaggi all'industria, servendo ad additare al pubblico i migliori preparatori di seme serico. Tenne importanti riunioni per la discussione delle più vitali questioni bacologiche ecc. I Congressi Sericoli Nazionali organizzati dall'Associazione e dal Museo furono questi: di Torino 1884, di Varese 1886, di Cuneo 1895, di Torino 1898, che riuscirono interessanti ed utili.

Tanto l'Associazione Serica come il Museo, ottennero in diverse Esposizioni e Concorsi parecchi Diplomi e Medaglie, ed in ultimo due Diplomi d'onore all'Esposizione di Parigi 1900.

Consiglio Direttivo

Presidente

Ceriana comm. ing. Franc., v. Lagrange 3.

Vice-Presidenti

Marino Tommaso, v. Ospedale 11.
Chicco cav. Eugenio, v. Alfieri 24.

Consiglieri

Gaggini Enrico, v. dei Mille 12.
Sacerdote cav. Ezechia, v. Maria Vittoria 26.
Vagnone Gustavo, v. Carlo Alberto 19.
Fodratti Telesforo, v. Maria Vittoria 18.
Giretti avv. Edoardo (Bricherasio).
Capriolo cav. Eman., v. Arcivescovado 10.
Sinigaglia avv. Moise, v. Cavour 44.
Gazzera Cesare, v. Venti Sett. 30.
Cassinis ing. Ferdin., v. Bogino 25.

Delegati di Istituti Torinesi

Bottiglia comm. ing. prof. Ang., pel *Comizio Agrario*.
Montaldo comm. dott. Giuseppe, *pel Consiglio Provinciale*.
Dumontel comm. Federico, *pel Municipio*
Rebaudengo avv. conte Eugenio, *per la R. Accad. d'Agricol. e Sindacato Agricolo*.
Giorgis cav. Camillo, per *la Camera di Commercio*.

Revisori dei conti

Duprè bar. cav. Luigi, v. Sacchi 14.
Gamna Enrico, v. Andrea Doria 13.
Segre Ernesto, p. Vitt. Eman. I, 16.

Tesoriere

Fodratti Telesforo, v. Maria Vittoria 18.

Segretario

Porro dott. G., v. Berthollet 23.

Comizio Agrario

del Circondario di Torino

Via Stampatori 4, p. 1, scala destra.

Costituitosi il 4 luglio 1867, e riconosciuto come Ente Morale con Decreto Reale 1° marzo 1868, numero 4278, quale Stabilimento di pubblica utilità, cura il progresso e promuove l'incremento dell'agricoltura; tiene adunanze e pubbliche conferenze sopra oggetti e temi agrari nella stagione invernale.

Adoperasi per far conoscere e adottare le migliori colture, le pratiche agrarie convenienti, i concimi più vantaggiosi, gli strumenti rurali perfezionati, le industrie affini che possono essere utilmente introdotte nel paese, come pure gli animali domestici, la cui introduzione e propagazione potrebbe giovare all'agricoltura e promuovere il miglior governo e miglioramento delle razze indigene.

È pure suo scopo consigliare al Governo quelle provvidenze generali o locali che si riputassero atte a migliorare le condizioni agricole; raccogliere e porgere al Governo le notizie che fossero richieste nell'interesse dell'agricoltura; concorrere all'esecuzione di tutti i provvedimenti che fossero dati per incoraggiare e proteggere il progresso dell'agricoltura; promuovere ed ordinare Congressi, Consorzi ed Esposizioni di prodotti agrari; portare il proprio giudizio sui premi e sulle altre ricompense che venissero stabilite; divulgare inoltre le disposizioni necessarie perchè vengano osservate le leggi e i regolamenti sulla polizia sanitaria degli animali domestici, per prevenire la propagazione delle epizoozie, ecc., ecc.

Tiene a disposizione dei Soci una collezione di macchine agrarie affidate al Comizio dal R. Governo per essere adoperate a titolo di esperimento ed istruzione dai coltivatori del suolo. Il *R. Deposito* di tali macchine agrarie ha sede in Via Ormea 47.

Nell'Esposizione Generale Italiana di Torino 1884, il Comizio Agrario venne premiato con *Diploma d'onore*. In quella del 98 era fuori concorso perchè i membri della Direzione appartenevano a varie Giurie.

Dalla Giuria dell'Esposizione Nazionale Vinicola d'Asti del 1898 fu premiato con Medaglia d'oro e con Medaglia d'argento dalla Giuria dell'Esposizione internazionale di Parigi del 1900.

Organo ufficiale del Comizio Agrario del Circolo Enofilo Subalpino, della Cattedra Ambulante d'Agricoltura e della Reale Società Orto-Agricola del Piemonte è l'*Economia Rurale* che conta **45 anni** di vita.

Presidente

Rebaudengo conte avv. Eugenio, ✻, via Carlo Alberto 40.

Vice-presidente

Zecchini ing. prof. Mario, ✉, Presidende della R. Accad. d'Agric., v. Mazzini 10.

Segretario

Armandi avv. Gio. Inn., cav. uff. ✉, via Cernaia 2.

Vice-segretario

Fornaris cav. avv. Guido, v. dell'Accademia Albertina 3.

Economo

Nuvoli cav. ing. Risbaldo, via S. Francesco da Paola 25.

Consiglieri effettivi

Garelli avv. prof. Aless., ✉, v. Venti Sett. 5.
Bonelli ing. Michelang., c. Vitt. Em. II, 66.
Jemina prof. Aug., ✻, uff. ✉, c. Vittorio Eman. II, 26.
Chiej-Gamacchio prof. Giuseppe, ✉, via Ormea 47.
Parato prof. Antonino, comm. ✉ e ✻, c. Re Umberto 17.
Campredon d'Albaretto conte Eman., ✻, v. S. Secondo 19.
Mosca dott. Luigi, ✻ comm. ✉, v. Mazzini 31.

Consiglieri supplenti

Montaldo dott. Gius., ✻, comm. ✉, della Legion d'Onore di Francia e dell'Ordine di Leop. del Belgio, c. Vitt. Em. II, 82.
Voglino cav. dott. prof. Pietro, v. Gioberti 40
Spanna cav. avv. Gius., v. Stampatori 4.
Roda cav. Gius., archit. di giardini, via Thesauro 2.
Clara avv. Gius. Maria, ✉, v. S. Quintino 20.
Geymonat geom. G. B., v. Assarotti 4.

Revisori dei conti

Bonelli cav. dott. Luigi, v. Orfane 25.
Alloati avv. Enrico, ✉, v. Corte Appello 7.
Della Rocca cav. Andrea, p. Castello 25.

Segreteria

Carosio Gio., ✉, *Capo d'ufficio e cassiere*, v. Garibaldi 16.
Tessore Modesto, v. Montesoglio 6.

Rappresentanti Comunali

Torino, Della Chiesa di Cervignasco conte Angelo, ✉, ✻, via della Rocca 23.
Id. Nasi cav. Roberto, v. Pescatori 11.
Id. Sella cav. Silvio, p. Vitt. Em. 23.
Alpignano, Carena ing. prof. Secondo, v. Carlo Alberto 36.
Andezeno, Simeom cav. Aless., v. Mazzini 31.
Arignano, Tessione Bartolomeo.
Avuglione e Vernone, Tomasina prof. Gius.
Balangero, Copperi cav. geom. Giuseppe, str. Valsalice 95.
Baldissero Torinese, Vergnano dott. Casimiro, ✉, v. Pietro Micca 20.
Balme, Castagneri Antonio.
Barbania, Andreis cav. Aurelio.
Borgaro Torinese, Arbarello cav. Pietro, p. Vitt. Em. I, 24.
Bosconero, Pene G. B.
Brandizzo, Perotti Giovanni.
Brozolo, Radicati di Brozolo conte Cesare, p. Solferino 11.
Bruino, Borgietti cav. magg. Paolo.
Brusasco, Gazelli-Brucco di Ceresole conte Paolo, ✻, v. S. Franc. da Paola 14.
Busano, Doglio Agost., Sindaco.
Bussolino di Gassino, Lard cav. Ern., v. Po 42
Cafasse, Michelotti Michele.
Camagna, Arborio di Gattinara marchese Mercurino Franco (Rivara).
Cambiano, Desanti cav. Franc., v. Cernaia 1.
Candiolo, Sella ing. Rodolfo.
Cantoira, Peratto Lorenzo.
Carignano, Gariglio cav. Pier Giuseppe.
Carmagnola, N. N.

Casalborgone, Battù cav. notaio Prospero, v. Corte d'Appello 9.
Caselle Torin., Converso cav. Giov.
Casellette, N. N.
Castagneto, Ceriana cav. ing. Arturo.
Castiglione Torinese, Grande Gius.
Cavagnolo, Sesia cav. not. Gius., consigl. provinc., v. Garibaldi 22.
Ceres, Conterno Gius., neg. in cera, via Montebello 4
Chialamberto, Aimo Boot Battista.
Chieri, Mussino Gius., v. Maria Vitt. 10.
Chivasso, Crosa cav. Edoardo, v. Cernaia 11.
Cinzano, Carignano cav. Felice.
Ciriè, Doria di Ciriè conte Eman.
Coassolo, Peretti not. cav. Francesco.
Collegno, Licia cav. nob. Ferdin., piazza Carlo Felice 9.
Col San Giovanni, Rastelli cav. avv. Gio., v. Botero 17.
Corio, Barberis comm. Pier Ang., v. Bava 7.
Druent, Cortese avv. Adamo.
Favria, N. N.
Feletto, Avenati Bassi Felice, corso San Martino 3.
Fiano, Giuliano Giov.
Foglizzo, Fenoglietto cav. colonn. Domen.
Forno Alpi Graie, Gerard Domenico.
Forno Rivara, Ricca Bartolomeo.
Front, Bertini avv. Gius.
Gassino Torin., Fenolio ing. comm. Mich., v. Princ. Amedeo 34.
Germagnano, Franco cav. Domen.
Groscavallo, Berardo G.
Grosso, Piano Gio. Batt.
Grugliasco, Aluffi cav. Aless., v. Alfieri 11.
Isolabella, Della Ferrera cav. Gius.
La Cassa, Bossotto Gius.
La Loggia, Belli cav. Enrico.
Lanzo, Bogino prof. Tommaso.
Lavriano, N. N.
Lemie, Cattelino Gio., Sindaco.
Leyni, Miglietti cav. geom. Giacomo.
Levone, Burlandi Giacomo, c. Vitt. Em. 84.
Lombardore, Ferrera Domen.
Marcorengo, Cerruti Carlo.
Marentino, Zuccala Casimiro, assessore.
Mathi, N. N.
Mombello Torinese, Corno Carlo.
Monasterolo, Peinetti Giac. fu Pietro.
Monastero di Lanzo, Micheletta-Tita Giac.
Moncalieri, Ferrero di Cambiano march. Cesare, comm. ✉, Deput., v. Sagliano 4.
Mondrone, Droetto Pietro.
Montaldo, Monti cav. Tommaso.
Montanaro, Ubertini cav. avv. Carlo.
Monteu da Po, Bracchi cav. avv. Gius., v. Cernaia 22.
Moriondo, Rissoavv. Alberto, v. Perrone 8.
Nichelino, N. N.
Oglianico, Rossi cav. avv. Giulio (Bardonecchia).
Orbassano, Casalegno Cesare, proprietario.
Pavarolo, Varetto Gio.
Pecetto, Clerico cav Pietro.
Pessinetto, Massa Tommaso.
Pianezza, Nota dott. cav. A.
Piazzo, Seglie Gius
Pino Torinese, Gariglio Giuseppe.
Piobesi Torinese, N. N.
Piossasco, Beilis Vincenzo fu Giuseppe.
Poirino, N. N.
Pralormo, Di Pralormo conte Carlo, via dei Mille 7.
Revigliasco, N. N.
Rivalba, Cerchio Tancredi.
Rivalta, Pisceria cav. Eugenio.
Riva presso Chieri, Torta Giacomo, via Gazometro 14.
Rivara, Musso cav. geom. Gius.
Rivarolo Canavese, N. N.
Rivarossa, Tapparo dott. Felice, corso Siccardi 79.
Rivoli, Tavolenta Bartolomeo.
Robassomero, Oliveri Bernardino.
Rocca Canavese, Vinardi cav. dott. Gius., Lanzo Torinese.
Rondissone, N. N.
Rosta, Durando rag. Gius, v. Montecuccoli 6
San Benigno, Ferrero avv. Ant.
San Carlo di Ciriè, N. N.
San Francesco al Campo, Richetti avv. Filippo, v. Mercanti 18.
Sangano, Schiari Riccardi conte Edoardo, v. Santa Chiara 32.
San Gillio, Soria Nicola.
San Maurizio Canavese, Arcozzi-Masino avv. Fulvio, ✉, c. Palestro 5.
San Mauro, Carezzana cav. Giorgio, v. Gaudenzio Ferrari 4.
San Raffaele, Thaon di Revel conte Ignazio, senatore, c. Re Umberto 12.
San Sebastiano Po, Miglioretti di S. Sebastiano conte Costantino, v. Rocca 27.
Santena, Rey cav. Gio.
Sciolze, N. N.
Settimo Torin., Lana geom. Carlo, piazza Palazzo di Città 5.
Traves, Cagliero Dom.
Trofarello, Borgarello Carlo.
Usseglio Cibrario conte avv. Luigi.
Valdellatorre, Rossi comm. avv. Teofilo, Deput. al Parlam., c. Vitt. Em. II, 44.
Vallo Torinese, Mussino Luigi.
Varisella, Bertino Pietro.
Vauda di Front, Caresio Bernardo.
Venaria Reale, N. N.
Verolengo, N. N.
Verrua Savoja, Romano Tenti.
Villarbasse, Durando rag. Gius.
Villastellone, Alloatti Giacomo, v. Santa Giulia 43.
Viù, Rastelli cav. avv. Gio.
Volpiano, N. N.

R. Società Orto-Agricola del Piemonte

Via Stampatori 4.

(Sede del *Comizio Agrario*).

Questa Reale Società di *Mutuo Soccorso ed Istruzione*, riconosciuta giuridicamente con Decreti 6 luglio 1889 e 10 maggio 1900 del Trib. Civ. di Torino, premiata in diverse Esposizioni d'Orticoltura nazionali ed estere, si è costituita fin dal 1854 per iniziativa di pochi Orticoltori torinesi. Conta presentemente circa 300 Soci *Patroni benefattori*, ed oltre a 500 *Effettivi*, ha un bilancio di circa 12 mila lire d'entrata. Tiene annuali *Esposiz. di floricoltura, giardinaggio, macchine agrarie, orticole, vinicole*, ecc.

Nelle epoche delle annuali esposizioni la Direzione fa preparare un considerevole numero di *lotti* di piante scelte da estrarsi a sorte in dono fra i signori Soci patroni. Il numero di questi lotti (premi) è determinato dal numero degli inscritti, e l'articolo 64 dello Statuto organico assegna un lotto per ogni quattro soci. I Sigg. Patroni corrispondono una quota annua di lire *dieci*, ed hanno diritto, oltre che alla partecipazione dell'estrazione dei suddetti lotti, ad un biglietto personale valevole per tutto il tempo che l'esposizione resta aperta e per le inaugurazioni hanno inoltre la facoltà di accompagnare seco loro una signora.

Le *LL. MM.*, tutti i *Principi* e *Principesse* della *Real Casa* e la Regina Maria Pia del Portogallo sono a capo dell'elettissima lista dei *Soci Patroni*, ed il 15 maggio 1880 ebbe dal compianto Re Umberto I l'altissimo onore di intitolarsi *Reale*.

Presidente

Radaelli cav. Innoc., *propriet. orticoltore*, c. Sommeiller 9.

Vice-Presidente

Roda cav. Gius., *archit. giard.*, str. Pellerina 355.

Consiglieri

Rosso Carlo, *giardiniere*, Pilonetto 369.
Besson Prudente, c. Francia 43.
Neirotti Gius., v. Moncalieri 58.
Gullino Benedetto, *orticul.*, c. Oporto 2.
Mariani Angelo, *dirett. giardini municipali*, c. Massimo d'Azeglio 19.
Gandiglio Ant., villa Melano (Rivoli).
Savio Silvestro, *orticul.*, villa Giubilino, barr. Martinetto.
Piovano Mich., casa Sartirana (Tesoriera).
Tione Pietro, *orticultore, floricoltore*, via S. Franc. da Paola 26*bis*.
Martano Enrico, *giardin.*, villa Ceriana (Castagneto).
Chicco Eman., *orticultore*, via ai Ronchi (Cavoretto).
Sonetto Franc., *orticult.* alla Tesoriera.
Dentis Pietro, *giardiniere*, cascina Gioia, casa Malvano, Mad. di Campagna 110.
Giacomasso Tommaso (Moncalieri).
Massa Carlo, *giardiniere*, v. Cottolengo 87.
Masera G., *giard.*, villino Botteri, corso Re Umberto 20.
Scalarandi cav. uff. Alessandro, *dirett. dei R. Giardini di Stupinigi.*

Sindaci effettivi

Nasi di Cossombrato barone Gio. Ant. ✉, v. Mazzini 38.
Falchero cav. Luigi, v. Venti Sett. 69.
Fantino G. B., *giard.* villa Bertone (Moncalieri).

Sindaci supplenti

Rosso Onorato, v. Garibaldi 9.
Corino Felice, *orticolt.*, v. Cottolengo 85.

Avvocato consulente

Spanna avv. cav. Gius., v. Stampatori 4.

Medici sociali

Molinari dott. cav. Vittorio, *effett.*, via Giannone 5.
Muggio dott. Riccardo, v. Juvara 1.
Vergnano cav. dott. Casimiro, *suppl.*, via Pietro Micca 20.

Segretario-Tesoriere

Carosio cav. Giovanni, v. Garibaldi 16.

Commissione di Viticoltura e di Enologia

per la Provincia di Torino

R. Decreto 14 ottobre 1898.

6 - Via dell'Arcivescovado - 6

Presidente

Rovasenda dei conti di Rovasenda nobile Gius., ✠, v. Arcivescovado 6.

Membri

Bottiglia prof. comm. ing. Angelo, via S. Massimo 55.
Bich cav. Luigi Napoleone (Chambave).
Campredon d'Albaretto conte Emanuele, v. S. Secondo 19.
Cantamessa cav. avv. Filip., v. Pescatori 5.
De-Vecchi cav. avv. Gius., v. Orfane 7.
Ferreri cav. Alb., v. Accad. Albertina 40.
Jemina prof. cav. uff. Augusto.
Martinotti dott. Federico (Asti).
Provana di Collegno conte Luigi, v. San Dalmazzo 15.
Rotondi ing. Ermen., c. Valentino 38
Rovasenda di Rovasenda nob. Luigi (Sciolze).
Strucchi cav. Arnaldo (Canelli).
Toscano prof. Dario, Scuola agr. di Caluso.
Vercellone cav. Vittorio, via Cernaia 40.
Zecchini ing. cav. Mario, v. Mazzini 10.

Sindacato Agricolo di Torino

Via Stampatori 4, *Telef.* 14-75.

Il Sindacato agricolo di Torino, fondato il 9 febbraio 1889 sotto gli auspizi del Comizio Agrario, ha per oggetto lo studio e la tutela degli interessi economici agricoli in genere, ed in particolare quello di servire a' suoi membri di intermediario per l'acquisto, a trattative amichevoli o per aggiudicazione, di concimi a titolo garantito, sementi, piante, strumenti o macchine agrarie, animali, sanse, zolfi ed ogni altra materia, sia prima che fabbricata, utile all'agricoltura, in modo da far profittare i soci delle riduzioni di prezzo ottenute dai commercianti o fabbricanti; per la vigilanza sulle consegne delle merci e derrate sopra indicate, fatte ai soci o eseguite dai medesimi, onde assicurare la lealtà delle contrattazioni e reprimere le frodi, e per le analisi dei concimi, terre e prodotti, o garanzia di purezza o di facoltà germinativa delle sementi acquistate a vantaggio dei soci. Esso mira

inoltre a provvedere alla vendita dei prodotti agricoli dei soci in modo da procurare loro collocamenti vantaggiosi. — Dalla Giuria dell'Esposizione internazionale di Parigi del 1900 venne al Sindacato assegnata la medaglia d'oro.

Presso il Sindacato è costituito il Comitato locale per le provincie di Torino e Cuneo, della Società degli Agricoltori italiani di Roma.

Presidente

Rebaudengo avv. conte Eug., deputato naz., ✻, v. Carlo Alberto 40.

Vice-presidente

Vercellone cav. Vitt., v. Cernaia 40.

Segretario

Fontana ing. Vinc., p. Vitt. Em. I, 12.

Consiglieri

Arborio di Gattinara march. Mercurino Dionigi, v. Legnano 33.
Bonelli ing. Michelan., c. Vitt. Em. II, 66.
De Petroten. colonn. Giorgio ✉, v. Mazzini 1.
Durando rag. Gius., v. Montecuccoli 6.
Vicarj ing. cav. Mario, v. Montevecchio 24.
Viola avv. Aless. (Livorno Vercellese).
Zecchini ing. cav. Mario, Direttore Stazione sperimentale agraria, v. Mazzini 10.

Direttore

Tonelli geom. Franc., v. Orfane 16.

Circolo Enofilo Subalpino

(Sede del *Comizio Agrario di Torino*)

Via Stampatori 4.

Costituitosi nel 1886 per iniziativa di alcuni Enologi, il Circolo Enofilo Subalpino prese ben presto notevole incremento trovando numerose adesioni in tutto il Piemonte ed anche in altre regioni, ove, per mezzo di opuscoli, di conferenze pubbliche e di esperimenti pratici, fece conoscere le varie malattie che infestano le viti ed il modo di prevenirle o di curarle coll'uso dei rimedi più efficaci applicati per mezzo di apparecchi dalla scienza riconosciuti più acconci allo scopo.

Il Circolo Enofilo Subalpino ha per intento il progresso dell'Enologia italiana e della Viticoltura; favorisce l'istruzione agraria ed enotecnica; promuove efficacemente e con ogni miglior mezzo pubbliche Mostre enologiche regionali e nazionali; col mezzo di apposite Commissioni e di analisi chimiche dà il suo giudizio sui vini che gli vengono presentati, diffonde le buone cognizioni enotecniche, coopera a stabilire il credito dei vini italiani nei grandi centri di consumo, promovendo l'esportazione dei migliori prodotti ed il maggior benessere economico del Paese.

Tiene per oggetto di studi una collezione dei *Saggi* di vini inviati dai Produttori per essere esaminati e per favorirne il commercio all'interno e all'estero; si mantiene in corrispondenza col Governo, dal quale viene appoggiato moralmente, per invocare ed assecondare le disposizioni più importanti relative all'Enologia, all'Ampelografia ed alla Viticoltura.

Il Circolo Enofilo Subalpino ha iniziato una Biblioteca enotecnica circolante per uso dei soci, ed un Museo didattico agrario-enologico; pubblica in appositi supplementi del giornale l'*Economia rurale*, organo ufficiale del Comizio agrario e del Circolo stesso, che viene spedito in dono ai Soci, quelle notizie e quelle memorie che possono riuscire di pratica utilità ai viticultori ed ai vinicultori, od appaiono più opportune a raggiungere lo scopo prefisso.

La quota annua è di L. 10.

Presidente

Rossi comm. avv. Teofilo, Deputato naz., c. Vitt. Eman. II, 44.

Vice-presidente ed economo

Armandi cav. uff. avv. G. I., v. Cernaia 2.

Segretario

Campredon d'Albaretto conte Eman., ✻ v. S. Secondo 19.

Segretario aggiunto

Bonelli cav. dott. Luigi, v. Orfane 25.

Consiglieri effettivi

Zecchini cav. ing. prof. Mario, dirett. della Staz. agraria, v. Mazzini 10.
Mosca comm. dott. Luigi, v. Mazzini 31.
Rossi comm. ing. Cesare, c. Vitt. Em. II, 44.
Cartello cav. Franc., p. Gran Madre di Dio 6.
Granero Giov., v. Ospedale 14.
Gazelli-Brucco di Ceresole conte Paolo, ✻, v. S. Francesco da Paola 14.
Jemina prof. Aug., uff. ✉, ✻, c. Vittorio Eman. II, 26.
Silombra ✉, ✻ Tomm., v. Almese 7.
Minoglio cav. avv. Gio., c. Re Umberto 25.
Martinotti dott. Fed., dirett. della R. Stazione Enolog. d'Asti.

Consiglieri supplenti

Ottavi dott. comm. Edoardo, Deputato (Casalmonferrato).
Calissano cav. Luigi (Alba).
Strucchi cav. Arnaldo (Canelli).
Milano cav. Edoardo, v. Cibrario 4.

Revisori

Montaldo comm. dott. Gius., c. Vitt. E. II, 82.
Nuvoli conte Luigi, via delle Scuole 8.
Bernardi ing. prof. Luigi, v. Barolo 5.

Revisori supplenti.

Pia Carlo, cons. comun., v. Lungo Po 6.
Gandolfa Gio., v. Basilica 1.

Museo Agrario ed Enologico

Venne costituito con deliberazione solenne delle Assemblee generali dei Soci del Comizio Agrario e del Circolo Enofilo Subalpino, presso la sede dei due Enti agrari, che lo fondarono a scopo di istruzione, con numerose collezioni ricevute in dono dal Ministero, da parecchi privati e dagli Espositori alle Mostre Nazionali di Torino 1898, ecc.

Società Promotrice dell'Industria Nazionale

Via Venti Settembre 54.

Presidente

Sacheri comm. ing. Gio., c. Vitt. Em. II, 25.

Vice-presidenti

Porta ing. cav. G. B., v. Canova 12.
Ferroglio avv. prof. cav. Gaetano, via S. Tommaso 28.
Diatto Gio. Batt., comm. ✉, grand'uffic. ✻, v. Barbaroux 2.

Consiglieri

Alloati avv. cav. Enr., v. Corte d'Appello 7.
Aubert cav. Luigi, str. di Francia 99.
Poccardi avv. cav. Eug., c. Vitt. Em. II, 64.
Durio cav. Giacomo (Madonna di Camp.).
Della Rocca cav. Andrea, p. Castello 25.
Castaudi cav. Giovanni, v. Roma 24.
Rossi avv. Enrico, c. Vitt. Em. II 44.
Armissoglio avv. cav. Franc., v. Scuole 11.
Delleani cav. Gaspare, p. Castello 23.
Bottino prof. rag. Pietro, v. Fabro 8.
Fiorio Ant., v. Vassalli Eandi 9.
Salomone ing. cav. Aless., *segretario*, via S. Tommaso 10.

Revisori dei conti

Aimone-Marsan Marco, v. Carlo Alb. 29.
Piana Guglielmo, v. Carmine 26.
Timossi cav. Paolo, v. Monti ang. corso Massimo d'Azeglio.

Associazione fra salumieri, neg. commestibili e mag. alimentari di Torino

Via Monte di Pietà 22.

Presidente

Cucchi Giuseppe, v. Roma 5.

Vice-presidente

Raballo Lorenzo, c. Vitt. Em. II, 64.

Segretario

Lovera Giuseppe, c. Vitt. Em. II angolo via Amedeo Avogadro.

Cassiere

Grida Giacomo, c. Vinzaglio 29.

Consiglieri

Lanfranco Gaspare, p. Vitt. Em. I, 16.
Musso Natale, v. Princ. Amedeo 15.
Tessore Ottavio, ang. v. dei Fiori e Valperga Caluso.
Beltramo Celestino, v. S. Secondo 21.
Pagani Contardo, v. Garibaldi 22.
Bodone Felice, v. Bertola rimp. al 10.
Rosaschino Luigi, v. Pietro Micca 9.

Consulente legale

Tabusso avv. Secondo, v. S. Maria 3.

Associazione Farmaceutica profess. Piemontese

Via Maria Vittoria 23.

Presidente

Bosio cav. Tullio, v. Garibaldi 24.

Vice-presidente

Montanaro cav. Cesare, c. Vinzaglio 27*bis*.

Consiglieri

Viale cav. Clemente, v. Palazzo Città 8.
Boniscontro dott. Luigi, c. Vitt. Em. II, 66.
Ghiglia Gio. Batt., v. Vanchiglia 25.
Abbona dott. Virgilio, v. Nizza 27.
Nicola Domenico (Carignano).

Tesoriere

Morino Giovanni, v. Milano, p. Basilica.

Segretario

Prato dott. Felice, v. Po 20.

Associazione Italiana dell'Industria e del Commercio del Cuoio

Galleria Nazionale, ingresso C.

Presidente

Serralunga cav. uff. G. B. (Biella)

Vice-presidenti

Fiorio cav. Cesare, *presidente della 1ª sezione* (Torino).
Martinolo Angelo, *presidente della 2ª sezione*, v. S. Domenico 5.

1ª SEZIONE – *Consiglieri*

Bocca avv. cav. Ferdinando, v. Alfieri 19.
Bonamico cav. Luigi (Bra).
Ceretti Luigi (Vigevano).
Durio cav. Giacomo (Mad. di Campagna).
Durio Secondo, c. Napoli 23.
Olivari cav. Aristide (Genova).
Massocco cav. Alessandro (Genova).
Martinolo cav. Gio., v. Am. Avogadro 16.
Cerruti Remo (Milano).

2ª SEZIONE – *Consiglieri*

Bauchiero Fort., v. Circonvallazione 518.
Ghersi Felice, c. S. Martino 1.
Campanella Tito (Genova)
Gilardini Alfredo, v. Ponte Mosca 18.
Mondone Gio., v. S. Giobbe.
Rissone Giovanni, v. Botero 1.
Rosso Augusto, v. Porta Palatina 9.
Timossi cav. Paolo, *segr.*, v. Monti angolo c. Massimo d'Azeglio.
Villanis Amedeo, c. Oporto 28.
Vitale Natale (Alessandria)

Confederazione fra Industriali e Commercianti

Via Botero 18.

Questa Confederazione, fondata nel 1896, ha per iscopo di tutelare gli interessi collettivi, morali, materiali ed economici di tutte le categorie di arti, di mestieri e industrie confederate.

Presidente

Musso cav. uff. Giuseppe, c. Vitt. Em. 6 oltre Po.

Vice-presidenti

Aymonino cav. uff. Aless., v. Roma 4.
Resegotti Lor. fu Gius., v. Pietro Micca 20.

Cassiere

Buscaglione ing. Gius., v. Monte di Pietà 15.

Segretario

Vigna Costantino, v. Barbaroux 26.

Revisori

Varvelli ing. G. M., v. Berthollet 13.
Peverelli cav. uff. Cesare, c. Oporto 31.

Membri

Astengo Gius., v. S. Secondo 16.
Berzia cav. Pietro, v. Torino 8.
Cassinis ing. Ferdin., v. Bogino 25.
Foa comm. Bened., v. Accad. Albertina 42.
Ferraris ing. Dante, c. Vinzaglio 17.

Gardino Biagio, c. Sommeillier 23.
Magni cav. uff. Gius., v. Assietta 35.
Mosca Pietro, v. Bogino 9-11.
Muggia ing. Achille, v. Cernaia 6.
Musso Carlo, c Vinzaglio 29.
Patarchi Filippo, v. Garibaldi 3.
Pia Carlo, v. Po 50.
Pichetto Gius., c. Vitt. Em. II, 21.
Pinna cav. ing. Raffaele, v. Bogino 9.
Remert cav. Emilio (Ciriè).
Riccò Mauro, v. Barbaroux ang. v. S. Maria.
Rossi cav. Gio., v. Tiziano 34.
Stella Aurelio, v. Magenta 49.
Vigliardi-Paravia cav. Gius., v. Alfieri 26.
Visconti cav. rag. Angelo, c. Vinzaglio 45.
Zambelli cav. Andrea, corso Raffaello angolo v. Madama Cristina.

Associazione dell'Industria Meccanica ed Arti affini

Via Venti Settembre 54.

Presidente
Tedeschi ing. Vittorio, p. Solferino 8.
Vice-presidente
Bottiglia comm. prof. Ang., v. S. Massimo 55.
Segretario-Cassiere
Opessi cav. Gaetano, c. Raffaello 22.
Consiglieri
Zambelli cav. Andrea, c. Raffaello 20.
Caprile Luigi, v. Artisti 19.
Fano ing. Ugo, c. Sommeiller 20.
Papurello Franc., c. Raffaello 12.
Giani ing. Mario, v. dei Fiori 27.
Garetto Domenico, c. Princ. Oddone 88.
Mure Benedetto, v. dei Fiori 23.
Pichetto Gius., c. Vitt. Em. II, 21.
Assauto Alberto, v. Moncalieri 52.

Unione Generale fra Esercenti e Commercianti.

Via Monte di Pietà 22, p. 1.

Presidente
Rossi avv. comm. Teofilo, deputato al Parlamento, c. Vitt. Em. II, 44.
Vice-Presidenti
Pia Carlo, cons. comunale, v. Lungo Po 6.
Rizzetti cav. Spirito, p. Solferino 1.
Granero Giovanni, v. Ospedale 14.
Ratti Carlo, v. Barbaroux 30.
Revisori
Rapetti cav. Angelo, v. Venti Sett. 44.
Actis-Perino Achille, presso la Ditta Ulrich.
Cassiere
Viscardi Franc., v. Rivalta 10, casa propr.
Consulenti legali
Reyneri avv. Luigi, di C., v. Garibaldi 22.
Bolmida avv. cav. Carlo, v. Milano 1.
Segretario
Gillio Bartolomeo, v. Vanchiglia 32.

Confederazione fra Esercenti

Via Monte di Pietà 22, p. 1.

Presidente
Brosio Edoardo, v. Genova 1.
Vice-presidenti
Toselli Giuseppe, v. Po 9.
Granero Gio., v. dell'Ospedale 14.
Consiglieri
Bertea Gabr., ang. v. Garibaldi e Consolata
Borgo cav. Aventino, p. Castello 19.
Bosco Cesare, c. Vitt. Em. II, 4 oltre Po
Casalegno Gius., v. Garibaldi 55.
Destefanis Ant., p. Eman. Filiberto 3.
Faija Giov., v. Palazzo di Città 9.
Germanetti Osvaldo, p. Carlo Felice 7.
Magnaldi Maurizio, v. Cernaia 24.
Frattini Augusto, p. Eman. Filiberto 7.
Motto Carlo, v. Bellezia 7.
Mulassano Amilcare, v. Nizza 3.
Ravinale Napoleone, v. S. Dalmazzo 3.
Vay Gian Candido.
Viale G. di Gio., angolo v. Pietro Micca e Mercanti.
Visca Gius., v. Porta Palatina 10.
Segretario
Gillio Bartolomeo, v. Vanchiglia 32.

Unione fra Esercenti, Negozianti ed Industriali

del Borgo S Secondo e Crocetta
Corso Duca di Genova 18.

Presidente
Bontardelli Lodovico, v. Gioberti 43.
Vice presidente
Destefanis S., v. Gioberti 12.
Consiglieri
Dalle Case Enrico, v. Legnano 16.
Defilippi Gio., v. S. Secondo 10.
Fedele Emilio, c. Vitt. Em. II, 66.
Ferraris Augusto, c. Re Umberto 21.
Fontanella Camillo, v. Sacchi 12.
Furno Luigi, v. S. Massimo 55.
Olivazzi Roberto, v. Lamarmora 14.
Porta Enrico, c. Duca di Genova 7.
Pampaloni Luigi, v. S. Secondo 26.
Sicco Franc., v. Gioberti 25.
Sibona Adolfo, v. Gioberti 22.
Segretari
Astengo Dom., v. S. Secondo 16.
Gilardi Dom., v. Lamarmora 27.

Unione fra Esercenti Commercianti ed Industriali

del Borgo S. Salvario
Via Orto Botanico 11.

Ha per iscopo di tutelare gli interessi delle singole categorie, dare maggior sviluppo al commercio, e patrocinare i bisogni della regione oltre a mantenere fra tutti i suoi membri rapporti utili e amichevoli

Presidente
Marchisio Felice, v. Pallamaglio 23-25.
Vici-presidenti
Vogliotti Gio., c. Valentino 24.
Martano Gio., ang. c. del Valentino e via Madama Cristina.
Segretario
Schivardi Romeo, v. dei Fiori 17.
Cassiere
Guala Franc., v. Mad. Cristina 34.
Consiglieri
Rey Filippo, v. Nizza 51.
Brosio Candido, ang. v. Madama Cristina e Baretti.
Mure Benedetto, v. Fiori 23-25.
Guala Franc., v. Madama Cristina 3.
Verrua Stefano, v. Nizza 21.
Foa Elia, v. Nizza 25.
Rosso Raffaello, v. Madama Cristina 27.
Schivardi Romeo, v. Fiori 17.
Todescato Augusto, c. Valentino 19.
Rubatto Tomm., c. Valentino.
Sesia Carlo, v. Baretti ang. Mad. Cristina.
Revisori Conti
Chiappa Eug., v. Madama Cristina 28.
Natural e Carlo, *Caffè della Borsa*, v. Roma.
Valenzano Giacomo, v. Ormea ang. via Orto Botanico.

Società Anon. Cooperativa fra gli Esercenti fuori cinta

per la riscossione della Tassa di Dazio consumo governativa e comunale.
Via Monte di Pietà 22.

Presidente
Amerio Michele, Barriera Casale 85.
Vice-presidente
Musso Luigi (Tesoriera 211).
Consiglieri
Bosco Giacomo, barriera di Milano 63.
Brusa Antonio, Ostarietta 353.
Casalegno Francesco (Sassi 318).
Gagliardi Pietro (Regio Parco 147).
Giaretta Pietro, v. Frejus 17.
Luino Giuseppe (Mad. del Pilone 194).
Giordano Pietro, *drogheria*, str. di Lanzo 66.
Sindaci effettivi
Audisio Antonio, barr di Piacenza 82.
Binello Franc., barr. Piac. (Pilonetto 252).
Perino Michele (Cavoretto 3).
Sindaci supplenti
Brunetti Angelo, str. Circonvallazione 534 (Foro Boario).
Cottino Carlo, barriera di Francia 99.
Direttore
Ferrua Giacomo, v. Valperga Caluso 5.
Probiviri
Pia Carlo, v. Lungo Po 6.
Rossi comm. avv. Teofilo, Deput. naz., c. Vitt. Eman II, 44.
Rizzetti cav. Spirito, vice presidente dell'Unione gen. esercenti, p. Solferino 1.

Associaz. fra utenti Caldaie a vapore del Piemonte

Sede centr. **Torino**, v. Carlo Alberto 17.

Presidente
Sacheri ing. comm Gio., c. Vitt. Em. II, 25.
Vice-presidente
Rabbi Carlo, c. S. Martino 10.
Segretario-relatore
Giovara ing. cav. Carlo, v. Baretti 9.
Consiglieri
Abrate cav. Antonio, c. Vitt. Em. II, 68.
Penati ing. cav. Cesare, v. Orto Botanico 30.
Tedeschi ing. Vitt., p. Solferino 8.
La Rocca Roberto, v. Valeggio 3.
Diatto ing. cav. Vitt., v. Moncalieri 8.
Stagnone cav. Carlo (Moncalieri).
Revisori dei conti
Rossi cav. Gio., v. Tiziano 34.
Porta cav. ing. G. B., v. Canova 12.
Direttore di segreteria
Perazzo avv. Plinio, c. Oporto 13.
Direttore tecnico
Décugis cav. ing. Lorenzo, v. Moncalieri 31.
Periti della sede centrale
Vottero cav. ing. prof. Giacomo, v. Madama Cristina 8.
Fantini ing. Ernesto, v. Carlo Alberto 24.
Assandria ing. Vittorio (Savigliano).
Cicali ing. Gio., v. Bogino 4.
Periti delle succursali
Quaglia cav. ing. Carlo (Cuneo).
Pirinoli ing. Domenico (Cuneo).
Pozzi ing. Guglielmo (Vercelli).
Tarella ing. Alberto (Novara).

Direz. dei Canali Consortili di Lucento.

Corso Princ. Oddone 14.

Questi canali derivati dalla Dora Riparia sono opere in pro dell'agricoltura; oggidì forniscono altresì considerevole forza motrice a ben 15 stabilimenti industriali. La loro costruzione risale ai sec. XIII e XIV per concessione dei Duchi di Savoia.

Scorrono in sede propria sul territorio di Collegno, in quel di Torino i latifondisti di quell'epoca concessero il passaggio gratuito di questi canali attraverso le loro proprietà, colle servitù inerenti, per tutti i sette bracci che solcano l'agro torinese con uno sviluppo complessivo di circa 50 km., per irrigazione di ettari 2020, pari a giornate 5300 circa fra campi e prati. Con patente 15 aprile 1550 Enrico di Francia approvava gli Statuti costitutivi di questo Consorzio.

Presidente
Provana di Collegno cav. Emanuele, via S. Dalmazzo 15.
Vice-presidente
Gromis di Trana cav. Gualberto, v. Montevecchio 22.
Consiglieri
Boniscontri Vinc., casc. Druetto (R. Parco).
Bologna bar. ing. Luigi, v. Napione 4.
Falchero cav. Luigi, v. Venti Sett. 69.
Martinolo cav. Gio., v. Amed. Avogadro 16.

Rabbi Carlo, c. S. Martino 10.
Rossi Angelo, senatore del Regno, via S. Dalmazzo 23.
Valperga di Masino conte Carlo, v. Alfieri 9.

Revisori dei conti

Rappresentante dell'Ospedale Maggiore di S. Giovanni.
Canuto Giorgio, c. Principe Oddone 63.

Direttore idrotecnico e segretario

Eusebio geom. Agost., c. Princ Oddone 14.

Associazione Generale fra Proprietari di case e terreni in Torino

presso il Circolo Centrale p. Castello 25.

Presidente

Compans di Brichanteau march. Carlo, Gr. uff. ⊜, comm. ✱, dep., v. S. Teresa 10.

Vice-presidente

Grisone avv. Marco, v. Consolata 8.

Tesoriere economo

Prato-Previde avv. Camillo, p. Vitt. Em. I, 9.

Segretario

Muggia ing. Achille, v. Cernaia 6.

Consiglieri

Aymini cav. geom. Ottavio, borgo Vanchiglietta 3.
Bona avv. cav. uff. Adolfo, p. Statuto 3.
Chiola cav. Enr., p. Carlo Felice 10.
Chevallay comm. Amedeo, v. Maria Vitt. 16.
Cibrario conte comm. avv. Luigi, senatore, p. Eman Filiberto 4.
Grassis avv. Carlo, v. S. Agostino 2.
Losio ing. cav. Carlo, c. Re Umberto 2.
Marchelli geom. Angelo, v. Cernaia 27.
Ripa di Meana conte Alfonso, v. Mazzini 40.
Tedeschi avv. com. Felice, c. Vitt. Em. 73.
Tirone ing. Giovanni, v. Morosini 7.
Vaccarino cav. geom. Gio., v. Cernaia 22.
Villanis avv. comm. Franc., v. Botero 8.

Molino Re

Società Anonima - Capit. L. 2,500,000 versato

Sede sociale:

Via S. Quintino ang. v. Bellini.

Presidente

Cattaneo comm. Roberto, v. Ospedale 51.

Vice-presidente

Tappi Giuseppe, v. Assietta 43.

Segretario

Core prof. Carlo, v. Bogino 34.

Consiglieri

Gullino cav. Bernardino, v. Alfieri 15.
Pasta Giovanni, v. Andrea Doria 22.

Sindaci

Allasia Filippo, v. della Rocca 11.
Masenza avv. Arturo, v. Roma 20.
Murialdo cav. Federico, v. Barbaroux 31.

Direttori

Re Cesare, c. Oporto 12.
Re cav. Giovanni (Brandizzo).

Alleanza Cooperativa Torinese

Società Coop. Ferrov. - Associaz. Gen. degli Operai

Ammin.: Viale Stupinigi 15

L'Alleanza Cooperativa Torinese (retta a sistema Rockdaliano) fu costituita dalla Società Cooperativa Ferroviaria e dall'Associazione Generale degli Operai allo scopo di esercire in comune (pur mantenendo intere le loro personalità) i proprii rami di produzione e di consumo. I distributori sono aperti al pubblico, all'infuori di quelli della Coop. Ferroviaria.

Si restituiscono agli acquirenti, alla fine di ciascun esercizio, che è al 30 aprile di ogni anno, i risparmi risultanti dai bilanci in proporzione degli acquisti fatti, e dietro presentazione dei certificati di acquisto (listini) che sono rilasciati dal personale addetto alle vendite. Nello scorso esercizio 1902-1903 si restituirono ai consumatori L. **152.871,44** in ragione del 4.05 % sugli acquisti fatti che ammontarono a L. **3.801.134,20**.

Si ricevono in tutti i distributori ordinazioni di vino e combustibili con servizio gratuito a domicilio.

Ha 18 distributori di generi alimentari (di cui 17 sparsi nei diversi punti della città ed uno a Varzo (Sempione), 6 macellerie, 2 farmacie, magazzini di Combustibili, Panificio, Pasticceria, Enopolio, due riparti vestiario, calzoleria e confezioni, un ambulatorio di specialità medico-chirurgiche, un caffè birreria, un laboratorio per la lavorazione delle carni suine.

L'Alleanza Cooperativa Torinese è amministrata da due Consigli d'Amministrazione nominati dalla Cooperativa Ferroviaria e dall'Associazione Generale degli Operai.

Consiglio d'Amministrazione
nominato dalla **Cooperativa Ferroviaria**

Presidente

Bertolino Gio. Franc., v. Carlo Alberto 35.

Consiglieri

Arcari Enrico, strada S. Paolo 5.
Baldacci Guido, c. Siccardi 69.
Blandino Natale, v. Berthollet 14.
De-Filippi Gio., v. dei Fiori 34.
Pozzolo Leone, v. S. Quintino 54.
Sciarelli Cosimo, v. Mad. Cristina 69.

Sindaci

Brunazzi Ottavio, v. Saluzzo 53.
Crosta Ant., v. Chiomonte 24.
Nicola Tranquillo, v. Groppello 19.
Carradori Mario, *suppl.*, c. Sommeiller 19.
Gillardi Giuseppe, v. Saluzzo 63.

Probiviri

Di Mayo Alfonso, c. Re Umberto 48.
Guerra Romano, v. S. Quintino 21.
Occelli Luigi, c. Vinzaglio 27 *bis*.

Consiglio d'Amministrazione
nominato dall'**Associazione Generale Operai**

Vice-presidente

Moglia Ferdin., v. Sacchi 54.

Consiglieri

Castagno Domenico, p. Carlo Felice 16.
Destefanis Gaet., v. Pastrengo 19.
Forneris Gius., v. Massena 28.
Gay Pilade, v. S. Massimo 44.
Piolatto Aless., c. Regina Margh. 3.
Tosi Adolfo, c. Reg. Margherita 112.

Sindaci

Bachi rag. Donato, p. Em. Filiberto 24.
Buronzo Giacomo, v. Beccherie 6.
Giordano Elpidio, v. Legnano 7.
Porta Cesare, c. Principe Oddone 83.
Ravarono Carlo, v. Vanchiglia 35.
Renolfi Angelo, v. Rosine 10.
Ruffinetto Enrico, v. Galliari 27.

Probiviri

Cusinelli Davide, v. della Rocca 37.
Gay Natale, c. Vitt. Em. II, 108.
Gribaudo Amedeo, v. Monte di Pietà 2.
Morra Seraf., p. Gran Madre di Dio 8.
Ruffinetto Giovanni, v. Galliari 27.
Scalenghe Carlo, v. Montevecchio 11 *bis*.
Vaccarino Gius., str. S. Paolo 44.

Direttore generale

N. N.

Il **Servizio sanitario** è a pag. 535.

Società Cooperativa Ferroviaria di Consumo

Premiata con Diplomi d'Onore e Medaglie alla Esposizione Gener. Italiana (1884), all'Esposizione Operaia Italiana (1890) di Torino, alle Esposizioni riunite di Milano (1894) ed a quella di Parigi (1900).

15 - Viale Stupinigi - 15.

Presidente

Bertolino Gio. Franc., v. Carlo Alb. 35.

Vice-presidente

Sambucco Gio., v. Orto Botanico 10.

Consiglieri

Arcari Enrico, strada S. Paolo 5.
Baldacci Guido, c. Siccardi 69.
Blandino Natale, v. Berthollet 14.
Defilippi Gio., v. dei Fiori 34.
Peraudo Gius. Alfredo, c. Vitt. Em. II, 98.
Pozzolo Leone, v. S. Quintino 54.
Sciarelli Cosimo, v. Mad. Cristina 69.

Sindaci

Brunazzi Ottavio, v. Saluzzo 53.
Crosta Antonio, v. Chiomonte 24.
Nicola Tranquillo, v. Groppello 19.
Carradori Mario, c. Sommeiller 19.
Gillardi Giuseppe, v. Saluzzo 63.

Probiviri

Di Mayo Alfonso, c. Re Umberto 48.
Guerra Romano, v. Nizza 17.
Occelli Luigi, c. Vinzaglio 27 *bis*

Società Cooperativa Commerciale fra ferrovieri

Corso Re Umberto 10.

La Società costituita è rappresentata da un presidente, cinque consiglieri, un cassiere e tre sindaci. Il segretario è pure direttore dell'azienda cooperativa la quale presta servizio pubblico per scritturazioni di qualsiasi natura, provvede certificati, assume informazioni commerciali e private, disimpegna servizio di trasporti, servizio di tariffe ferroviarie, ecc.

Segretario direttore.

Bendazzi Vitaliano, v. S. Tommaso 25.

Società Anonima Unione Torinese Coop. di Consumo

Via Consolata 12.

Presidente

Faroppa Luigi, v. S. Quintino 60.

Vice-presidente

Paniati Vito, v. Thesauro 3.

Consiglieri

Sclerandi Giacomo, c. Palestro 8.
Martin Michele, v. S. Domenico 14.
Vezzi Giulio, v. Consolata 12.
Perucca Emilio, v. Massena 43.
Massaia Achille (borgata Campidoglio).
Bertucci conte Odoardo, v. Lagrange 25.
Cais Federico, v. Lanino 3.

Sindaci effettivi.

Valperga Carlo (Millefonti).
Oliva Gio., v. Pinerolo 17.

Sindaco supplente

Borsano Simone, v. Urbano Rattazzi 1.

Probiviri

D'Harcourt di Monasterolo d'Azeglio nobile Giulio, v. della Rocca 49.
Gullino Luigi, v. Barbaroux 35.
Cantù not. cav. Gius., v. Venti Sett. 40

Unione Militare

Società Anonima Cooperativa con Sede in Roma

Filiale di Torino

Via Bertola 20 ang. v. Genova. Telef. 1114.

Succursale n. 2, v. Moncalieri 1.

Vendita di merci in genere: (Sartoria militare e civile. Forniture militari, selleria, biancheria, ecc.).

Magazzino vino e generi alimentari.

Enopolio: Via Nizza 64 (locali già Cirio).

Vendita al pubblico, soci e non soci.

L'Unione Militare è una Società Anonima Cooperativa di consumo e di credito fra gli ufficiali del R. Esercito e della R. Marina, che conta più di 15.000 soci ed ha un capitale sociale illimitato. Ha inoltre altre *Filiali* a Spezia, Milano, Napoli, Palermo, Bologna, Modena, Firenze, Verona, Genova ed Ancona; *Rappresentanze* in tutte le Città del Regno.

Orario: L'Ufficio è aperto in estate dalle 8,30 alle 19, e in inverno dalle 9 alle 19.

S. E. Besozzi comm. Giuseppe ten. gen. comandante il 9° corpo d'armata, *Presid. del Consiglio d'Ammin.* (Roma).
Dolazza cav. Aless., *Dirett. gener. inter.* (Roma).
Gonzaga principe Maur., magg. di Stato Magg., *Presid. della Commiss. di vigilanza di Torino.*
Albertoni rag. Gio., *dirett.*, v. Ettore de Sonnaz 9.
D'Alessandro cav. Vincenzo, *cassiere*, via Misericordia 3.
Zerbinati Adelino, *capo contabile*, via Mercanti 2.
Giuriati Renzo, *enotecnico*, v. Nizza 64.

Società Cooperativa
Italiana Fratellanza Sarti

Via Pietro Micca 9.

Fondata nel 1874, ha per iscopo di fornire le stoffe e le forniture per sarti ai prezzi più ridotti possibili. Possiede un magazzino di vendita di drapperie, lanerie o forniture creato nel 1874 con Sede centrale a Torino e Succursali a Roma e Genova.

Consiglio d'amministrazione
del Magazzino Cooperativo

Presidente
Coda Carlo, v. Ospedale 14.

Vice-presidente
Colli-Cantoni Enrico, v. Bertola 2.

Amministratori
Guarena Evasio, v. Barbaroux 33.
Ramella Dionigi, v. Venti Settembre 74.
Lana Fiorenzo, v. Bogino 9.
Franza Gio., v. Barbaroux 16.
Solei Vitt., v. Roma 35.

Sindaci
Ferrero Edoardo, c. Oporto 38.
Bellisai Eugenio, v. Silvio Pellico 18.
Coda rag. Achille, v. Duchessa Jolanda 7.

Direttore generale
N. N.

Vice direttore
Borgna Fortunato, v. Assarotti 17.

Segretario-capo
Radi rag. Luigi, v. S. Tommaso 4.

☛ Vedasi a pag. VII

AGGIUNTE E CAMBIAMENTI

avvenuti durante la stampa.

PRESSO LE LIBRERIE G. B. PARAVIA E C.
TORINO-ROMA-MILANO-FIRENZE-NAPOLI

Biblioteca Romantica per le Famiglie

Le Gioie degli altri (Marchesa Colombi). — Romanzo illustr. da A. Carutti. — Volume I della Biblioteca . Prezzo L. 3.

Fede (Luigi di San Giusto). — Romanzo illustrato da A. Terzi. — Volume II della Biblioteca. . . . . Prezzo L. 3.

Le due Felicità (M. Antelling e A. Vertua Gentile). — Romanzo illustrato da A. Carutti. — Vol. III della Biblioteca . Prezzo L. 2.50.

Tempesta d'Affetti (Edvige Salvi). Romanzo illustrato da G. Guarlotti. — Volume IV della Biblioteca . Prezzo L. 3.

Americana (Pio Landa). — Romanzo illustrato da G. Carpanetto. — Volume V della Biblioteca) . . . . . Prezzo L. 3.

Cuor di Fanciulla (Teresa Corrado-Avetta). — Romanzo illustrato da Gaido e Brugo. — Vol. VI della Biblioteca Prezzo L. 3.

Vita Nuova - Casa Leardi (Maria Savi Lopez). — Romanzo. — Volume VII della Biblioteca . Prezzo L. 3.

L'Amore discende (Amalia Rossi). — Novelle. — Volume VIII della Biblioteca . . . . . Prezzo L. 2,50.

Per la Felicità (Lina Barucchi). — Romanzo illustrato da Elda Oliva. — Volume IX della Biblioteca . . . Prezzo L. 2,50.

INDICE ANALITICO DELLE MATERIE

A

Abbonamenti alla lettura. . . .*pag.* 253
Abbonati al Telefono (Nell'Indice nominativo, giallo, numeri di chiamata degli).
Abbreviazioni e segni convenzionali nella *Guida* VII
Abiti (Negozianti) 220
Abitazioni Popolari (Soc. Torin. per) 28 v. Ospedale. 598
» Operaie (*La Cooperante*, Soc. per) 778
Abrador (sapone). 287
Accademie (Descrizione) 110
» Agricoltura, 33 v. Valperga Caluso 608
» Albertina di Belle Arti, 8 v. omon. 608
» Canto cor. *Tempia*, 19 v. Pr. Amedeo 746
» Filarmonica, 5 p. S. Carlo . . 732
» Medicina 16 v. Po 605-07
» » (Biblioteca della), 16 v. Po. 605
» Militare, 1 v. della Zecca . . . 628
» » (Comando), 2 p. Castello . 628
» Scienze, 4 v. Acc. delle Scienze. 606
» » (Biblioteca della) 3 v. Maria Vittoria 605
» Veterinaria Italiana (R. Società Nazion. ed), 24 v. Silvio Pellico 607
Accattonaggio (Istituto *Pane Quotidiano* contro l'), 25 v. Ponte Mosca (2 c. Napoli) 564
Accessori e raccordi per tubi di ferro 311
» per automobili 324
» per caldaie. 326
Acciaio fuso per utensili 305
» (Getti in). 305
» (Poutrelles in) 309
» (Tubi di). 310
Accompagnamento musicale (Prof.) 677
Accordatori di Piano-Forti 267
Accumulatori elettrici 304
Acetilene (gas) 281
Aceto (Fabbricanti) 374
Acqua (Sterilizzatori per l') 312
» depuratori 317
» calda (Riscaldamento ad) . . . 280
Acquafortisti foto-calcografia . . . 702
Acqua ragia 282
Acque Gassose (Fabbricanti) 366
» » (Apparecchi per fabbr.). . 366
» » (Sifoni per) 312
» Minerali (Negozianti) 285
» Potabili (Società), 9 c. Re Umberto 776
Affari (Mediatori d') 333
» (Agenzie industr., comm. d') . 334
Affitta Cavalli e Vetture 344
» camere. 333
Agenti di cambio . . . . . .*pag.* 209
» accreditati alla Banca d'Italia . 763
» d'emigrazione 342
Agenzia Credito Fond., 8 v. Arsenale 762
» Imp. Dirette, 20 v. Pietro Micca 496
» Telegr. Stefani, 13 v. Finanze 342, 722
Agenzie comm., industr. d'affari ecc. 334
» Comp. Navig. e Ferrov. . . . 340
» colloc. degli operai e persone di servizio 334
» d'alloggi 333
» d'emigrazione 342
» di prestiti su pegno . . . 340
» doganali 342
» matrimoni (Vedi Agenzie diverse) 334
» telegrafiche 342
Aggiunte e varianti nella *Guida*. VII
Aggiustatori (Vedi Riparatori).
Aglie (descrizione) 124
Agnelli e montoni (Macelli di). . . 399
Agraria (Staz. sperim.), 47 v. Ormea. 626
Agrario (Comizio), 4 v. Stampatori . 791
Agricole (Macchine) 315
Agricoli (Prodotti) 282
Agricoltura (Accademia di), 33 via Valperga Caluso. 608
» (Cattedra ambulante ed Ufficio Tecnico di), 47 v. Ormea . . . 488
Agrumi e Frutta (Negozianti in) . . 390
Alberghi 356, 400
Albergo di Virtù, 29 v. S. Secondo 548
Albo dei Ragionieri, Geom., Ingegn. e Periti diversi 696
» dei Periti Commerc. ed Industr. 696
Alcool denaturato. 284
Alimentari (Conserve) 378
» (Magazzini) 379
» (Prodotti). 379
» » (Rappr. e Commiss.) . . . 339
Alleanza Cooperativa Torinese, 15 viale di Stupinigi 798
Alloggi (vedi Agenzie 333
Alluminio 281
Alpacca e Pacfong (Negozianti in). 305
Alpini (Soc. M. S. Milit. Alp. in congedo, Galleria Nazionale Sc. A) 589
Ambulatori dell'Osped. Maggiore di S. Giovanni, 36 v. Ospedale . . 525
» chirurgico gratuito pei poveri . 525
» gratuito per visite ed accettazioni malati poveri 525
» Kinesiterapico 525
» malattie bocca e denti 525
» malattie nervose 525

Ambulatorio Policlinico, 3 c. Duca di Genova . . . . . *pag.* 533
» special. medico-chirur., 13 corso Oporto (Alleanza Cooperativa Torinese). 535-36
» special. medico-chir., 31 v. Po 535-36
» malat. degli occhi, 8 v. Pal. Città 536
Amianto (Fabbricanti prodotti di) . 283
» (Cartoni di). 257
» lavorato e greggio 284
Amiche della giovinetta (Unione Internazionale delle) 577
Amici dell'Arte (Soc.), 7 v. Bonafous 733
Amido (Fabbricanti) 287
Ammazzatoio pubblico, 3-5 corso Principe Oddone. 200
Amministrazione Comunale . . . 459
» Governativa Civile 481
» » Giudiziaria 508
» » Militare. 501
» Provinciale. 486
» Casa Reale 412
» » S. A. R. Duca d'Aosta . . 413
» » S. A. I. R. Princ. Laetitia 413
» » S. A. R. Princip. Elisabetta Duchessa di Genova 413
» » S. A. R. Principe Tomaso Duca di Genova 414
» Patrim. privato dei RR. Principi germani di Savoia-Aosta . . . 413
» Gerarchia ed Istituz. Cattoliche 518
» ed Istituzioni Israelitiche . . . 522
» » Protestanti 522
» Canali Deman. (Canale Cavour), 11 v. Goito 493
» Opere pie di S. Paolo, 23 via Barbaroux. 766
» e Direz. Strade Ferr. del Mediter. 755
Amor (Scuola mandol. e chitarra), 10 v. Barbaroux 746
Analisi chim. e perizie (Tariffe delle) 191
» » (Laboratori di) . . 375
Anatomia compar. (Museo di) palazzo Carignano. 603
» normale (Istit.), 52 c. Massimo d'Azeglio 621
» patol. (Istit.), 15 v. Esposizione 621
Animali (Soc. protettrice), 37 v. Rocca 596
Annunzi (Clichés per). 263
Antichità (Negoz. oggetti e mobili di) 237
» (Museo di), 4 v. Acc. delle Scienze 601
» (Comm. Conservat. dei Monum. di Arte e di) 10 piazza Castello 490
Antidifterico (Siero munic.) . . . 468
Antirabbica (Cura e Norme) . . . 468
Antirabbico (Istituto). 531
Antisettica (Preparati medicazione) 717
» (Serviz. munic. di disinfezione) 518
Antivaioloso (Vaccino munic.). . . 467
Apicoltura 286
Appaltatori 278
Apparati elettrici e telefonici . . . 303
Apparecchi per disinfezione. . . . 311
» Difesa fiumi e torrenti 277
» fabbricaz. vini spumanti . . . 366
Apparecchi Fotografici. . . . *pag.* 39
» Gas e luce elettrica 38
» Igienici e bagni 38
» Ottica 39
» Sanitari (latrine) 38
» per caldaie. 38
» per industrie chimiche 2
» industrie chimiche ed affini . 2
» per le Scienze 39
» di riproduzione e poligrafi . 31
» e strumenti di chirurgia . . . 32
» indicat. dei livelli d'acqua nelle caldaie 38
Apparecchiatori di stoffe. 2
Appartamenti (Decoratori di) . . 244, 4
Appello (Commis. d') per imposte . . 7
» (Corte d'). 5
Applicazione Artigl. e Genio (Scuola) 6
» Ingegneri (Scuola) 6
Applicazioni Elettr. (Società Ital. di), ang. v. Bogino e Andrea Doria . 7
Ara crematoria (Cimitero) 141
» Tasse e diritti 140
Araldica (Consulta) del Regno . . 444
» (Commiss. Piemontese) . . 444
Arbitrato Intern. e Pace (Società). 506
Archeologia e Belle Arti (Società), 4 v. Accad. Scienze 600
Archimede (Scuola fest.), 4 v. Basilica 601
» (Società) 4 v. Basilica 592
Architetti ed Ingegneri (Elenco) . . 601
» (Soc.), Galleria Nazionale, Scala A 601
» (Cons. d'or.), gall. Nazion. scala A 601
Archivi Piemont. (Sopraintendenza), 12 p. Castello 600
» Insinuazione, 25 v. Garibaldi. . 596
Archivio Notarile, 2 v. Assarotti . . 589
Arciconfraternita della Misericordia e Patronato pei liberati dal carcere, 41 v. Barbaroux . . . 597
» SS. Maurizio e Lazzaro, Basilica Magistrale, via Milano 598
» SS. Trinità, 6 v. Garibaldi . . . 598
Arciconfraternite (Rettori) 521
Arcivescovado, 12 v. Arcivescovado 518
Arcivescovo, 12 v. Arcivescovado . 518
Argenterie 240
Argentieri, Orefici e Gioiellieri . . 237
» » (Opera Pia Gaia) 569
Argento (Negoz.) *Vedi* Metalli preziosi 237
» (Smaltatori-Miniatori). 238
Arieti e Pompe 302
Aritmetica (Insegnanti) 672
Armaiuoli 320
Armata ed Esercito (Associaz. Preghiere per) 522
Armeria Reale, 13 p. Castello . . 412 592
Armi (Club d') 27 v. Maria Vittoria 737
» (Galleria d') vedi Armeria Reale 592
» (Museo d') vedi Museo d'Artigl. 603
» (Permessi per porto), 2 v. Ospedale 485
Armoniche (Fabbricanti e Negoz.). . 268
» (Negozianti corde) 267
Armonium e Organi per chiese. . . 268

Arpa (Maestri e Maestre) . . . *pag.* 676
Arredi sacri (Fabbric. e Negozianti) 230
Arrotini, coltellinai e ferri da taglio 320
Arsenale di Costruzione (Direzione), 49 v. Borgo Dora 503
» (Off. Cos. Art.), 24 v. Arsenale 502, 503
Arte (Soc. Amici dell'), 7 v. Bonafous. . 733
» (Commiss. conserv. monum. d') 490
» (Mobili d') 237
» (Riproduzioni artistiche . 255, 702
» (Stampe artistiche) 255
» (Terre cotte artistiche) 248
» (Trafori artistici) 263
» (Fonderie artistiche). 306
» Decorazioni artistiche) 702
» (Pergamene artistiche) 702
Arti Belle (Società Incoraggiamento) 733
» Commercio e Industrie 209
» e Mestieri (Scuola Municipale di), 30 v. San Domenico. . . . 639
» Grafiche (Rapp. e Comm.) . . 335
» » (Ass. Propr. Eserc.) 28 c. Raffaello 789
Articoli casalinghi 309
» per concia 292
» per dentisti. 714
» e **Macchine** per latterie . . . 378
» per toeletta. 287
» tecnici 315, 335
» da molini 315
» diversi (Rapp. e Commiss.) . . 339
» da viaggio 294
Artigianelli (Coll.), 14 c. Palestro . 548
» Valdesi, 34 v. Berthollet 577
Artiglieria (Arsenale Costruz.), 49 via Borgo Dora 503
» (Esperienze di), 6 corso Oporto. 503
» (Off. di Costruz.), 24 v. Arsenale 502
» (Comando), 34 v. Stampatori . . 502
» (Direzione), 36 v. Stampatori . 502
» (Museo Naz. di) 10 c. Siccardi . 603
» Genio (Comando della Scuola), 2 p. Castello. 628
» Genio (Scuola Applicaz.), angolo vie Arsenale e Arcivescovado . . 628
Artisti (Circolo), 9 v. Bogino 732
» di musica (Cassa Pens.), 3 v. Po 584
» Industriali (Unione), Galleria Nazionale, scala E 594
» Tipografi (Soc. di M. S.) 31 v. Po . 595
Artistiche (fonderie) 306
Ascensori 316
Asfaltatori 278
Asili Infantili Urbani (Società degli) 25 via Principe Tommaso. . . 570
» N. 1. (*Bon-Compagni*), 47 c. Regina Margherita. 570
» N. 2. (*Bay*), 25 v. Princ. Tommaso 570
» N. 3. (*Azeglio*), 1 v. Biamonti . 570
» N. 4. (*Aporti*), 15 c. Valdocco . 570
» N. 5. (*Cavour*), 11 c. Oporto . . 570
» N. 6. (*Bonacossa*), 20 v. Nizza. . 570
» N. 7, (*Pio V*), 11 v. Pio Quinto 570
» N. 8. (*Principe Tommaso*), 34 via S. Secondo 570
» Barolo, 16 v. Consolata 546

Asili Infantili Urbani:
» Cieche, 11*bis* v. Deposito . *pag.* 549
» Israelitico, 5 e 7 v. S. Anselmo 576
» Maria Teresa, 1 v. Rivarolo. . . 571
» Reynero 571
» Umberto I, 48 c. Oporto 571
» Princ. di Napoli, 4 v. Alessandria 570
» SS. Annunz., 16 v. Gaud. Ferrari 571
» Sordo-Muti poveri, 73 stradale Francia 551
Asili Infantili Suburbani (Federazione degli), 55 v. Po 572
» Barriera di Francia. 574
» Barriera di Lanzo. 573
» Barriera di Milano 573
» Barriera di Nizza 574
» Barriera S. Paolo 572
» Borgata Bertoulla 575
» » Mirafiori 575
» Campidoglio-Martinetto 575
» Cavoretto 573
» Crocetta 574
» Francesca Durio 572
» Lingotto 573
» Lucento Torinese. 573
» Madonna di Campagna 574
» Madonna del Pilone 573
» Margherita (Mirafiori) 575
» Martinetto (Campidoglio) . . 572
» Morelli Onorato (Cavoretto) . . 573
» R. Parco 572
» Rubatto 574
» Sassi Torinese 574
» Duch. Elena d'Aosta (B. Francia) 574
» Regina Margh. (Mad. del Pil.) . . 573
» Princip. Maria Laetitia (Rubatto) 574
» Princ. Isabella (Lucento) . . . 573
» Tomm. di Savoia (Barr. Milano) 573
» Umberto I (Regio Parco) . . . 572
Asili Lattanti (Società degli) . . . 570
» N. 1. *S. Salvario*, 20 v. Nizza.
» N. 2. *S. Giulia*, 8 p. S. Giulia.
» N. 3. *S. Massimo*, 21 v. dei Mille.
» N. 4. *S. Carlo*, 4 v. Lascaris.
» N. 5. *S. Donato*, 4 v. Saccarelli.
» N. 6. *Borgo Dora*, 2 v. Rivarolo.
Asili Notturni (Soc. per gli) . . . 563
Asilo Notturno Umb. I, 123 v. Ormea 563
Asilo Poveri Abbandonati 5 v. Urbano Rattazzi 564
Assaggiatori e Condiz. delle sete. 209
Assaggio delle carte e materie affini, (Vedi Museo Industriale) . . . 624
Asse Ecclesiastico (Commiss. sorvegl.) 495
Assessori Municipali 462
» (Attribuzioni degli) 463
Assicurazioni (Società e Comp.) . 330
» Compagnia Adriatica 330
» Comp. Anon., 18 v. Maria Vitt. 331, 777
» Gener. di Venezia, 2 v. Barbaroux 331
» La Fondiaria, 15 v. Pietro Micca 331
» La Metropole, 11 pi S. Carlo . 332
» La Nationale, 35 v. Carlo Alberto 332

Assicurazioni. La Reale Comp. Ital. Assic. Vita, Gall. Subalpina *pag.* 332
» Savoia, 24 v. S. Teresa . . . 332
» Sindacato A. M. inf., 24 v. Osped. 332
» Soc. Reale Mutua, 6 v. Orfane . 332
» (Rappr. e Commiss.). 335
Assistenza pubblica e vigilanza notturna, 24 v. S. Tommaso. . . . 596
» Operai ital. emigrati 556
» » (Comitato Comun. per) 480
» per la Maternità 582
» infermi (Scuola per) 583
» malati a domic. (Suore Vegliatr.) 538
Assise (Corte d'), 16 v. Corte d'Appello 510
Associazioni: vedi **Società**.
» Carità Artigianelli, 14 c. Palestro . 548
» Cattolica Intern. protezione della giovane, 1 v. Consolata . . . 597
» Chimica, industriale, Galleria Nazionale, ingresso A. 607
» Chimico-Farmaceutica Universitaria Torinese, 50 v. Ormea . . 613
» Colonie Alpine fanciulli poveri, 11 v. Arsenale. 579
» Croce Rossa Italiana (Sotto-Comitato Regionale), 9 p. V. Em. I 581
» Dame di Carità della Parrocchia di S^a Giulia, 47 c. Regina Margh. 554
» Democratica Venti Settembre, 6 v. S. Tommaso 749
» Elettrotecnica Italiana, galleria Nazionale ingresso D . . 612
» Farmaceutica Profess. Piemon., 23, v. Maria Vittoria. . . . 795
» Gener. Operai, 12 c. Siccardi. . 597
» » Operaie, 6, p. Carignano. 598
» Gen. fra R. Carabinieri congedati e pensionati, 1 v. Botero . . . 588
» Gen. Impiegati civili, 4 v. Bogino 585
» Gen. M. S. Sott'Ufficiali, Caporali e Soldati Esercito, 24 v. Cavour 590
» Industria Meccanica ed affini. 54 v. Venti Settembre 796
» Industria e Commercio del Cuoio 795
» Infermieri ed Infermiere, 24 via S. Massimo 599
» Insegnanti Scuole Medie, 10 via Orto Botanico 587
» Insegn. private, 6 v. Botero. . . 587
» Libertà Econom., 7 c. Vinzaglio 614
» Meccanica, (Industria) ed arti affini, 54 v. Venti Settembre . . 796
» Medica ital. d'Idrol. e Climatologia 613
» Monarchica fra gli Esercenti, 22 v. Monte di Pietà 749
» Monarchica liberale *Pro Patria et Rege*, 12 v. Santa Teresa . . 749
» Monarchica liberale *Umberto I*, 27 v. Maria Vittoria 747
» Nazionale Ital. per la protezione della Scuola. 563
» Nazionale per soccorrere i missionari italiani, 35 v. Venti Sett. 564
Associazioni: vedi **Società**.
» Preghiere per l'Esercito e l'Armata, Borgo Vittoria. . . *pag.* 522
» *Pro Montibus*, 9 v. Alfieri . . . 735
» *Pro Patria et Rege* 12 v. S. Teresa 749
» *Pro Torino* (pr. Cam. Comm.) . 745
» Propr. di case e terr., 25 p. Castello 798
» Propr. Esercenti Arti Grafiche, 28 c. Raffaello 785
» *Pro Schola*, 1 v. Arcivescovado 565
» Protez. della Scuola, 1 v. Arcivescovado 565
» Ragionieri, galleria Naz, scala E 600
» Salumieri, Negoz. commest., ecc., 22 v. Monte di Pietà 795
» Serica e Bacologica, 26 v. Ospedale 790
» Sott'Ufficiali, caporali e soldati, 24 v. Cavour. 590
» Stampa Subalp., gall. Subalpina 728
» Universitaria Tor., 4 v. Bogino. 745
» Utenti caldaie a vapore, 17 via Carlo Alberto 795
Astucciari 261
» (Forniture per) 261
Atti civ. pubbl. (Uff. del Regist. degli), 25 v. Garibaldi 490
» di matrimonio (Norme per gli) 18
» di notorietà (Tariffe) 465
» giudiz. (Uff. del Registro degli) 490
» (Legalizzazione di) 14
» priv. e tassa manomorta (Ufficio del Regist. degli), 25 v. Garibaldi 490
» dell'Uff. di Stato Civile (Tariffe) 184
» » Legale Municipale . . 466
Attrezzi per Velocipedi. 325
» per Carrozze 265
» per Tessitura 345
» da fucina. 270
Attrezzisti e Macchinisti da Teatri 380
Audax Italiano 741
Autogeneratori e Fari 281
Automobile Club, parco Valentino. 745
Automobili 325
» (Società Anonima. F. I. A. T.), 35 c. Dante 782
» Rappr. e Commiss.) 330
» (Accessori per) 334
» (Forniture per) 325
» (Vetture) 325
Autori (Società Ital. degli), 8 v. Accad. Albertina 760
Avicoltura (Soc. di), 40 via Carlo Alb. 735
Avorio (Negozianti e fabbricanti). . 295
» (Miniature su) 572
» (Tornitori) 325
Avvenimenti notevoli 1903 nella città 3
Avvocati (Consiglio d'ordine), 13 via S. Domenico 658
» (Congregaz. Maggiore SS. Annunziata per) 742
» (Elenco) 658
Avvocatura Erariale, 25 v. Garibaldi 491

B

Bachi (Seme) . . . . . *pag.* 210
Bachicoltura. 211
Bacologia e Sericolt. (Museo Nazionale di), 26 v. Ospedale . 603, 790
Bacologica (Assoc. serica e), 26 via Ospedale 790
Bagni e apparecchi igienici . . 312, 330
» (Proprietari) 330
» Popolari Municipali 330, 580
» di luce elettrica 718
Bagno Turco-Romano e di Vapore 718
Baliatico (Op. Pia del), 14 v. Deposito 541
Balie (Ufficio collocamento di) . . 719
Ballo (Maestri di) 677
Balnearia (La), Società Anon. Coop. Impieg. e Profess., 4 v. Bogino 579
Banca Cooperativa degli Impiegati in liquidazione, 4 v. Stampatori 771
» Commerc. Italiana, 9 v. S. Teresa 765
» Coop. di Credito (*L'Unione*), 76 via Venti Settembre. 771
» Cooper. piccolo credito, 12 via Pietro Micca. 772
» d'Italia, 8 v. Arsenale. 762
» Industria e Comm. (fallita) . . . 771
» Operaia Cooperat., 15 v. Arsenale 772
» Tiberina (in liquidazione) . . . 772
» Torino, (in liquid.), 22 p. Solferino 772
» (Commissionari di) 210
Banchi prestiti su pegno 340
» vendita a pagam. rateali. . . . 340
» Lotto della Città (Elenco . . . 500
Banchieri 209
» e Negozianti in seta. 209
» (Pia Congreg. dei), 25 v. Garibaldi 569
Banco Napoli, 8 v. Cavour 765
» di Roma, 20 v. S. Teresa . . 771
» Sconto e Sete, 15 v. Alfieri . . . 771
» di Benefic. delle Opere Pie unite (Comitato), 3 v. Arcivescovado. 575
Banda musicale già dell'Assoc. Gen. degli Operai, 11 v. Arsenale . . 747
» Municipale, 11 v. Arsenale . . 640
» S. Davide (Un. Op. Catt.) . . . 747
» Assoc. Gen. Sott'Ufficiali, Caporali e Soldati 747
Barbero (Op. Pia), 5 v. Urb. Rattazzi 564
Barbieri e Parrucchieri. . . . 327, 405
Barcaiuoli (Capi 200
Barche sul Po (Tariffe) 200
Barelle pel trasporto di malati. . . 268
Barite e cave di Talco 284
Barolo (Opera Pia), 7 v. delle Orfane 545
» (Collegio masch. nel Comune di) 545
» (Sale per convalescenti) 546
Barriere daziarie comunali (Pianta) 165
» (Uffici) 469
Basilica di Superga (descriz.) . 119, 123
Bastoni, Ombrelli, Ventagli (Fabbric.) 235
Batteriologico (Serviz. Munic.) . . 467
Battilori 238
Bazars . . . . . *pag.* 236
Bealere derivate dalla Dora Riparia (Unione), 7 v Orfane. 789
Belle Arti (Accademia Albertina), 8 v. omonima. 608
» (Società Promotrice), 25 v. Zecca 610
» (Società d'incoraggiamento alle), 9 v. Bogino 733
» e Archeologia (Società), 4 via Accademia delle Scienze . . . 609
» (Soc.), vedi **Società**.
Bendaggisti e fabbr. cinti erniari . 719
Benefica (Casa) pei giovani derelitti, angolo via Principi d'Acaja e 15 v. Susa. 566
Beneficenza (Personale sanitar. Municipale) 472
» Filantropia e Soc. Cooperative di previdenza 524
» e Istituti Ospitalieri. 524
» Israelitica 12 v. Pio Quinto. . . 576
» Protestante, 36 v. Berthollet. . 577
» (Banco di) Opere Pie unite . . 575
Benefizi vacanti (R. Economato gen.), 3 p. Maria Teresa 494
Beni demaniali (Commiss. vendita) 495
Benzina (Depositi) 284
» (Motori a) 318
Berretti 242
Biancherie 227
Biblioteca Accad. Medicina, 16 v. Po 605
» Accad. Scienze, 3 v. Maria Vittoria 605
» Civica, palazzo Municipale. 604, 465
» Militare, 2 v. Plana 605
» Nazionale, 17 v. Po. 604
» S. M. il Re, 13 p. Castello. . 412, 605
» S. A. R. il Principe Tommaso di Savoia (Palazzo Genevese) 414, 604
Biblioteche, Gallerie e Musei. . . . 601
Biciclette (Fabbricanti) 321
» (Attrezzi per) 321
» (Rappr. e Commiss. 330
» (Piste da) 323
Bigiottieri, Argentieri, Orefici. 237
» riparatori. 236
Biglietti ferroviari (Stampa). . . . 256
Biliardi (Fabbricanti) 267
Bilie e stecche (Fabbr.) 267
Birra (Fabbricanti di) 366
Birrerie 366, 400
Biscotti (Fabbricanti di) 377
Bollo (Tasse) 204
» straord. (Uffizio), 25 v. Garibaldi 497
Bolloni e viti (Fabbricanti) . . . 307
Bomboniere 257
Bonafous (Istituto), a Lucento. . . 550
Bonifica Terreni Ferraresi (Società), 22 p. Solferino 788
Borgate fuori della cinta daziaria . 104
Borghi (Antica denominazione). . . 103
Borsa del Lavoro 18 v. Botero . . . 600
» di Commercio, 28 v. Ospedale. 776
» (Commissionari di) 210
Boschis (Opera Pia) 555

Bottai . . . . . *pag.* 270, 400
Bottiglie (Fabbricanti) 248
Bottiglierie 369
Bottoni 234
Bozzoli (Forno per la cottura dei) . 211
Bretelle (fabbrica) 243
Brevetti d' Invenzioni e Privative . . 330
Bronzisti ed Ottonai 306
Bronzo (Rubinetti e valvole in) . . 311
Budella e Vesciche (Negoz.) 384
Buon Pastore (Istit.), 12 c. Princ. Eug. 555
Burro artificiale (Margarina) . . 379
» e uova (Negozianti) 379
Buste d'ogni genere (Fabbriche) . . 256
Busti (Fabbricanti) 217

C

Caccia (Oggetti per la) . . . . *pag.* 324
» (Permessi di), 2 v. Ospedale . . 483
» (Polvere da) 283
» (Collegio), 20 v. S. Franc. da Paola 656
Cacciatacchetti e lacciuoli 294
Cacciatori (Unione), 27 vic. Teatro Carignano 736
Caffè (Fabbr. pani da) 377
» e Caffè Ristoranti 362, 400
» concerti 363
» e surrogato caffè 284
» (Mobili per) 310
» (Torrefazione del) 284
Calce, Cemento, Gesso e Scagliola 276, 400
Calcio (Fab. e negoz. di carburo di) 281
Calcografie 254
Calcolo degli interessi (Divisori fissi per) 201
» » (Numeri dividendi per) . 201
Caldaie a vapore (Associazione fra Utenti), 17 v. Carlo Alberto . . 797
» (Accessori per) 326
» (Feltri isolanti per) 299
» (Indicatori livello acque nelle). 326
» (Iniettori) 326
» (Mastice per) 247
Calderai 326
Calendari (Negoz.) 254
» réclame cromozinco 254
Calligrafi (Periti) 628
Calligrafia e Disegno (Insegnanti) . 673
Callisti 717
Caloriferi e Stufe 279
Calzature (Vernici per) 291
» (Grasso impermeabile per) . . 390
Calze e maglie (Macchine da) . . . 316
Calzettai 227
Calzolai 295, 400
» (Forniture) 261
» (Gambali e Forme per) . . . 268
Cambiamenti e aggiunte nella *Guida* VII
Cambio (Agenti di) 209
» (Agenti accredit. presso la Banca d'Italia) 763
Cambisti e Negoz. in Fondi pubblici 210
Cambratori in pelle 292
Camera dei Deputati (Presid.) . *pag.* 419
» di Comm.° ed Arti, 28 v. Ospedale 774
» di Consiglio Penale, 13 via San Domenico 512
Camere d'aria per velocipedi . . . 322
Camere mobiliate (v. Agenzie alloggi).
Camicie e Cravatte (Fabbr. e Negoz.) 228
Camposanto (Descrizione) 120-21
» (Tariffe varie e sepolture) . . 185-90
Canale Cavour (Ammin.), 11 v. Goito 493
Canali Demaniali (Amm.), 11 v. Goito 493
» Consortili di Lucento (Direzione) 797
» e Tubi lamiera zincata (Fabbr.) 311
Canapa (Negozianti) 223-34
» (Tessuti di) 223-34
» (Filati di) 223
Cancellate in legno (Fabbr.) . . . 269
» in ferro 269
Cancelleria (Negozianti Oggetti) . . 259
» Arcivescovile, 12 v. Arcivescovado 518
» Conciliatori e Probiviri 517
Candele e Sapone (Fabbr. e Negoz.) . 286
Canelli e mantici per saldatori . . 321
Cani (negoz. e fornitori) 235
Cannoni contro la grandine 315
Canottieri (Società) 739
» *Armida*, Parco del Valentino . . 739
» *Caprera*, Parco del Valentino . . 739
» *Cerea*, Parco del Valentino . . 739
» *Esperia*, 9 v. Collino, sponda dest. 739
» *Ginnastica*, Parco del Valentino, Ponte Isabella 740
» (Fédération Intern. Sociétés d'Aviron, 22 v. S. Franc. da Paola 738
» (Sezione Nautica Circolo Artisti) Parco del Valentino 733
Canto corale (Accad.), 19 v. Pr. Amedeo 746
» (Scuola di) dell'Associaz. Gener. degli Operai, c. Siccardi 12 . . 746
» (Maestri e Maestre di) 677
» (Circolo Amicizia) 746
» (Società Protestante) 746
Caoutchouc e Vestiti impermeabili. 300
Capelli (Lavori in) 329
Capi barcaiuoli 200
Capi-mastri costrutt. ed Impres. 278, 400
Capitolo Metropolitano 518
Cappella Arcivescovile 518
» Capitolare 519
» Regia 412
» SS. Sindone 117, 412
» Evang. Valdese (Borgo S. Donato) 523
» » 15 S. Pio Quinto) 523
Cappellai (Fabbr. e Negoz.) 241
Cappelli di feltro (grossisti) 241
» di paglia e feltro 241
» per signora 216
Capsule, Talchi e Stagnole 284
Carabinieri Reali (Comando Legione) 4 p. Carlo Em. II 505
» (Stazioni) 198
» (Associaz. Gen. fra congedati dei), 1 v. Botero 588
Caramelle e confetti (fabbricanti) . . 373

Caratteri da stampa (Fonderie) *pag.* 262
Carbolineum 285
Carboni artificiali 273
» e legna (Negozianti) . . . 273, 403
» Fossili (Consorzio d'importaz.), 12 v. Carlo Alberto 784
» Rapp. e Commis. 335
» Fossili e Cokes 273
» Vegetali 275
Carbonifera Toscana (Soc.), 15 via Alfieri 784
» Austro-Italiana di Montepromina (Società) 784
Carburo di Calcio (fabbr. e neg.) . . 281
» (Società per la fabbricaz. del) galleria Nazionale 785
Carceri Giudiziarie, 127 c. Vitt. Em. II 483
» (Descrizione) 114
» Commissione visitatrice 489
Carne equina (Macelli) 309
Carità (R. Ospizio), str. di Stupinigi. 539
» (Congregaz.), 35 v. Maria Vittoria 543
» (Dame di) 47 c. Regina Margher. 554
» (Associaz. di) detta degli Artig. 548
Carpentieri 268
Carradori e Carrozze (fabbr.) . 268, 400
Carrelli automatici Marassi (Soc.) . 779
Carri funebri (Prezzi) 189
» (Grasso per) 389
Carrozze da piazza (Tariffa) 200
» e Carradori (Fabbricanti) . . . 268
» (Attrezzi per) 268
» (Fanali da) 264
Carrozzelle ferro 309
Carta (lineatori) 259
» (Negozianti) 258
» (Palloni aereostatici e globi in) . 260
» (Sacchetti) 257
» (Statuette ed oggetti diversi) . . 236
» (Tappezzerie) 258
» e Cartoni (Fabbricanti) 257
» e tela vetrata e smerigliata . . 256
» increspata per imballo . . . 257
» manifatturata 258
Carte e Tarocchi 257
» Geografiche 255
» e carte-tele cerate 256
Carte-valori (Officina Governativa), 10 v. Carlo Alberto 500
Cartelli réclame (Fabbricanti) . . . 243
Cartellini-indirizzi e bigl. ferrov. . 256
Cartiera Salesiana in Mathi 257
» Italiana, 5 v. Valeggio . . . 257, 780
» Merid. (Società), 4 v. dei Mille 257, 781
Cartiere 257
» (Rappr. e Comm.) 335
Cartolai e negoz. oggetti cancell. . 259
» ed affini (Unione), 18 v. S. Teresa 594
Cartoline illustrate per collezioni . 261
Cartomanzia e Chiromanzia . . . 721
Cartonaggi, Scatole, ecc. 257
Cartoni e Carta (Fabbricanti) . . . 257
» d'amianto 257
» cuoio bituminati e incatramati 257
Casa *Benefica* pei giovani derelitti, v. Pr. d'Acaja e 15 v. Susa. *pag.* 566
» dei Luganesi, 77 v. Gioberti . . 556
» dei SS. Angeli (Opera Pia Lotteri) 546
» (Santa) di Nazaret, 15, 17, v. Santorre Santarosa 555
» di Ricovero *Pro Puerita* 553
» di salute per malattie nervose (Villa Cristina) 715
» *Ergastolo* per donne 483
» » (Commiss. Visitatrice) . . 489
» Famiglia per operai, 2 p. S. Giulia 554
» Ital. delle Diaconesse 577
» *La Generala*, strad. di Stupinigi. 483
» » (Commissione Visitatrice) 489
» Misericordia della Parrocchia di S. Giulia, 47 c. Reg. Margherita 554
» (Piccola) della Divina Provvidenza, 14 v. Cottolengo 528
» Reale in Torino Amministraz. 412
» Savoia (Cronologia) 409
» S. A. R. il Duca d'Aosta 413
» (Corte) S. A. R. la Duchessa Elena d'Orleans 413
» S. A. R. il Principe Tommaso di Savoia 414
» (Corte) S. A. I. e R. la Princ. Maria Lætitia 413
» (Corte) S. A. R. la Princ. Maria Elisabetta 413
» (Corte) S. A. R. la Princip.ª Maria Isabella 415
Casalinghi (Oggetti) 309
Caseami di cotone, juta, lana e seta. 225
Case (Proprietari di) 7, 400
» di cura 715
» delle LL. Maestà e RR. Principi. 412
» Operaie (Soc. *La Cooperante*), 3 c. Reg. Margherita 778
» (Soc. Proprietari di), 25 p. Castello 798
» e Stabilimenti di cura 715
» di Correzione e di Pena . . . 483
» » Commissioni Visitatrici . 489
Casermaggio militare (Impresa) . . . 344
» Militare (Magaz.) 106 v. Cottolengo 505
Caserme Militari (Ubicazione) . . . 501
» » (Descrizione) 114
» » (Rip. Truppe Presid. nelle) 507
Cassa Nazionale Assicuraz. infortunii sul lavoro, 7 v. Alfieri 770
» Cooperativa di Piccolo Credito, 15 v. Arsenale 772
» Depositi e prestiti presso Intendenza Finanze, 6 v. Bogino . . 771
» di assistenza per la Maternità, 6 v. Botero 582
» Municipale, Pal. di Città . . . 466
» Ital. Mutua Cooperativa per le pensioni, 9 v. Pietro Micca . . 584
» Nazion. di Previd. per invalidità e vecch. degli operai . . . 205, 770
» » (Patronato Subalpino) 54 via Venti Settembre . . . 584

Cassa Pensioni fra Artisti di Musica, Società), 3 v. Po . . . .*pag.* 584
» Provinciale, 8 v. Arsenale . . . 763
» Risparmio, 7 v. Alfieri. 769
» (Registratori-Controllori . . . 341
Cassazione (Corte), palazzo Madama 508
Casse forti 321
Casse postali di risparmio 145
» e fusti per imballaggio 247
Cassette telefoniche in Servizio municipale (Elenco) . . . 160
» postali (Orario della vuotatura 125
Castagnacci (forni di) 384
Castello e Villaggio Medioevale . . 110
» di Racconigi 124
» di Moncalieri 123
» di Stupinigi 123
» di Agliè 124
» o Palazzo Madama 111
Catasto Ispez Comp. 33c. Siccardi . 487
» Uff. 1° Circolo Ispez.) 487
» Giunta tecnica), 12 p. Castello 487
» (Comm. Censuaria Provinciale) . 487
» spez. Prov. del Catasto 496
Catene d'oro (Fabbriche) 237
Catrame (Distillerie 375
Cattedra ambul. ed Ufficio tecnico di agricoltura, 47 v. Ormea . . 488
Cavalleria Rusticana (Soc.), 17 via Princ. Tommaso 745
Cavalli (Negozianti 344
» Affitta vetture e) 344
» Società Torinese per le corse di, galleria Subalpina 736
Cavalli stalloni Comm. Provinciale) 489
Cave di talco, barite e steatite . . 284
Celluloide 282
Celtico (Servizio Governativo) . . . 535
» (Dispensario) 535
Cementi armati 277
Cemento, Calce, Gesso e Scagliola . . 276
» idrofugo ponti 277
» (Pavimenti e lavori in) . . . 277
» Macch. per fabbr. e lav. del 277, 315
» Rappr. e Commis. 335
Cenni sui nomi delle vie, piazze e corsi della città e territorio coll'Indice delle Preture ed Elenco dei proprietari case 7-100
Cera (Fabbricanti) 286
Ceralacca, Ostie ed Inchiostro . . 290
Ceramiche 248
» (Ristauratori in) 249
Cereali (Mediatori) 393
Certificati di vita (Tariffa) 464
Cerutti (Opera Pia) 5 vicolo S. Maria 599
Cesellatori 262
Cessi pubblici a pagamento 199
» (Vuotatura) 283
Chalets in legno (fabbricanti) 270
Chiesa Crist. Evang, 20 v. Carlo Alb. 523
» Evang Valdese, 23 c. Vitt. Em. II 523
» » o Tempio (Descrizione) . 119
Chiesa (Cappella) 15 v. Pio Quinto *p.* 523
» » » Borgo S. Donato 523
» Inglese, 20 v. Carlo Alberto . . 523
» Metodista Episcop., 13 v. Lagrange 523
Chiese nella cinta daziaria (Descrizione) 115-18
» fuori della cinta daziaria . . . 118
» (Parrocchie del territorio) . . 118
» (Templi di altri Culti) . . . 118
» (Rettori delle principali) . . . 521
Chimica (Scuola), 3 c. Oporto. . . 640
» (Associazione Industriale), galleria Nazionale, Scala A . . . 607
» Farmaceutica (Laboratorio di), 31 c. Raffaello. 623
» (Laboratori di Analisi) 357
Chimici (Fabbr. e Neg. prod.) . . 281, 305
» Apparecchi 28
» Rappr. e Commiss. prodotti) . 333
» Enologici (Laboratorii) 37
» (Prodotti per fotografia) 30
China (Importatori dalla) 239
Chincaglieri in generi di lusso . . 237
Chincaglierie, Mercerie e oggetti da ricamo 23
» (Rappr. e Commiss.) . . . 333
Chiodi (Fabbricanti) 30
Chioschi di giornali. 25
» in legno (fabbricanti). 262
Chiromanzia e Cartomanzia . . . 72
Chirurghi 71
» (Consiglio d'ordine), 76 corso Vittorio Emanuele II. 70
» e Medici 71
» » (Società M. S., 16 v. Po . 59
» minori 71
» dentisti 71
» Medici dentisti 71
Chirurgia (Strumenti e Apparecchi) 33
» e Medicina (Facoltà dell'Univ.) 61
Cielisti Club, 6 v. Maria Vittoria . 71
Cielistica Torino (Soc.) 4 v. S. Agostino 71
Cieche (Pio Istituto), 11*bis* v. Deposito 51
Ciechi (Istituto), 135 v. Nizza . . . 55
» (Soc. *Margherita* di Patronato pei) 58
Cilindri (per fonogr, Grammofoni ecc. 30
Cimiteri Suburbani (Tariffe) . . . 18
» Urbani (Tariffe). 18
Cimitero Generale (Tariffe varie) . 18
» Acattolico (Descrizione) . . . 12
» Acattolico (Prezzi sepolture) . . 18
» Cattolico (Descrizione) 12
» Cattolico (Prezzi sepolture.) . . 18
» Israelitico (Descrizione) 18
» Israelitico (Prezzi sepolture) . . 18
» (Tempio Crematorio) 19
Cinghie per trasmissioni 29
Ciniglie (Fabbriche 2
Cinti erniari (Fabbricanti) 72
Cioccolata (Fabbricanti e Negozianti) 37
Circoli vedi **Società**:
» Politici e Soc di Ricreaz. e Sport 73

Circolo Artisti, 9 v. Bogino . .*pag.* 732
» Barriera di Francia, 28 v. Giacinto Collegno.
» Barr. di Nizza, 78 v. Nizza.
» Bogo Soc.), 1 v. Palmieri.
» Borgo Aurora, 14 c. Napoli . . 744
» Borgo S. Salvario, 14 v. Goito. . 744
» Borgo Vanchiglia, 14 v. Vanchiglia.
» Buon Umore, 1 p. S. Carlo. . . 743
» Canavesano, 25 p. Castello . . . 743
» Centrale, 25 p. Castello 743
» Corale *Amicizia*. 746
» Corale Protest. (Soc.), 15 v. Pio Quinto 746
» Dora e Borgo Dora, 3 v. Basilica 744
» Drago (Soc.), 2 v. Avigliana.
» Enofilo Subalp., 4 v. Stampatori 794
» Filologico, 24 v. Ospedale . . . 660
» German. (Deutsche-Gesellschaft) 59 v. Assietta 746
» Laghisti, gall. Nazionale
» Militare, 2 v. S. Teresa 737
» Piazza d'Armi, 48 c. Oporto. . 744
» Porta Susa e S. Donato, 17 piazza Statuto 744
» S. Salvario, 11 v. Goito 744
» Scacchistico Torinese, 25 piazza Castello (Circolo Centrale) . . 735
» e Società M. S. Sordo-Muti, 7 v. S. Dalmazzo. 599
» Svizzero, 11 v. Ettore Sonnaz 745
» Tecnico Galileo Ferraris, vicolo Benevello 659
» Torinese (Lega Ital.-Insegn.), 7 v. Arsenale 661
» Trentino, 5 via dei Mille . . . 743
» Ufficiali a riposo ed in congedo, 7 v. Lagrange 737
» Whist. 23 p. Castello 742
» Guardie Finanza (Comando) . . 497
Cittadella (Descrizione) 114
Civaie, Farine e Paste da minestra . . 391
Clichés per annunzi 263
Climatologia e Idrologia (Associazione di), 12 c. Oporto 613
Clinica Chir. oper., 36 via Ospedale 622
» Dermopatica, Ospedale S. Lazzaro, 14*bis* c. Cairoli 529
» Medica, 24 v. S. Massimo . . . 622
» Oftalmica, 19 v. Juvara 622
» Ostetrica Ginecol., 14 p. Cavour 622
» Otorinolaringoiatrica, 36 via Ospedale 622
» Dermosifilopatica e Sifilopatica, corso Cairoli 622
Clubs vedi **Società**:
Club Alpino Ital., 28 v. Monte Pietà. 733
» Automobile, parco Valentino . 740
» d'Armi, 27 via Maria Vittoria . 737
» Ciclisti, 6 v. Maria Vittoria . . 740
» Ciclo Alpino, 20 v. S. Chiara. . 734
» Family Cycling, 4 v. Alfieri . . 741
» Football Torin., 15 v. Valeggio 742
Club (Rowing Italiano), 22 v. S. Francesco da Paola . . . . .*pag.* 738
» (New Tennis) via Fanti ang. via Avigliana 742
» Scherma, 13 v. Ospedale . . . 737
» Sporting, 13 v. Andrea Doria . 740
» (Touring Italiano), 5 v. Pisa . 740
» Tennis (Giardino del Valentino 742
» Veloce Torinese, 40 c. Dante . . 740
Cokes e Carboni fossili 273
Colla e gelatine (Fabbriche e depositi) 286
» Concimi (Fabbr.), 96 strada Circonvallazione). 789
Collegiata della SS. Trinità 549
Collegi Insegnanti ed Istit. priv. 656-77
» Artigianelli, 14 c. Palestro. . . 548
» Caccia, 20 v. S. Franc. da Paola . 656
» Carlo Alberto (Amm.), 15 v. Po 615
» Convitto Intern. Italiano, 55 via Saluzzo 656
» Convitto Nazionale, *Umberto I*, 1 v. delle Scuole 636
» Dante Alighieri, 19 v. Lamarmora 658
» D. Bosco (Oratorio S. Francesco di Sales), 32 v. Cottolengo . . 548
» e Asilo Israelitico, 7 v. S. Anselmo 576
» Maschile nel Comune di Barolo 546
» Missioni estere, 39 v. Val Salice 669
» S. Gius., 23 v. S. Franc. da Paola 656
Collegi politici di Torino e Prov. . . 422
» Deputati d'altri Collegi 422
» Comitati elettorali dell'Unione Liberale Monarchica 747
Collegi Probi-Viri, 10 v. Corte d'Appello 515
1° Industrie metallurgiche e meccaniche 515
2° » Edilizie 515
3° » Alimentari (limitate fabbricazione pane e paste) . . . 516
4° » delle pelli escluse fabbr. calzature) 516
5° » Legno ed affini 517
5° » Poligrafiche e della carta 516
6° » Tessili ed Arti Affini . . 517
7° » dei Trasporti 517
» Cancelleria e Servizio ammin. . 517
Collegi professionali:
» Geometri, 9 v. Carlo Alberto . . 614
» Periti comm. ed industriali, 7 v. Lagrange 699
» Ragionieri professionisti, 4 via Stampatori 696
Collegno (Descrizione) 124
» (Succursale Manicomio di Torino) 538
Collezioni (Cartoline illustrate per) 261
» (Francobolli per) 261
Colli ferroviari a G. V. (Tariffa). . . 141
Colli, polsini, cravatte e camicie . . 228
Collocamento Operai e persone di servizio (Agenzie) 334, 577
» di balie 719
Colombofila (Soc.) 24 v. Maria Vittoria 736
Colonia Alpina Valdese (Oulx). . . 577

Coloniali e Droghe. . . . . *pag.* 284
» (Rapp. e Commis.) 339
Colonie Alpine, 11 v. Arsenale . . . 579
» Marine cooper., gall. Nazionale ingresso E. 578
Colori Vernici (Fabbr. e Negoz). . . 290
Coltellinai, arrotini e ferri da taglio 320
Comando d'Artigl. da Costa e Fortezza, 34 v. Stampatori . . *pag.* 502
» Circolo Guardie Finanza . . 497
» Divisione Militare, 7 v. S. Francesco da Paola. 501
» Genio militare, 7 v. S. Franc Paola 504
» Legione RR. Carabinieri, 4 piazza Carlo Emanuele II. 505
» Militare permanente nella Stazione Ferroviaria (Porta Nuova) 502
» e stanza Truppe Presid. (Quadro) 507
» 1° Corpo d'Armata, 3 v. S. Francesco da Paola. 501
» Scuola d'Applic. Artigl. e Genio e dell'Accad. Milit., 2 p. Castello 628
Comensi e Milanesi (Congregaz. fra), 5 v. Franco Bonelli 556
Comitati di Beneficenza della Congregazione di Carità 543
» Elettorali monarchici 747
» Patronato Scolast. delle Scuole Municip. (V. Patronato) . . . 558
» » Comit. Centrale Esecutivo 558
» » singole Scuole. . . 558-563
» Sorveglianza delle Scuole elementari serali e festive . . . 654
Comitato Popolare permanente per premi agli operai anziani, 28 via Ospedale 595
» onoranze Pietro Micca, 40 via Bogino 609
» onoranze al defunto pubblicista Marchese Aristide Calani, 40 v. Bogino 600
» Banco di Benef. delle Opere Pie unite, 3 v. Arcivescovado . . 575
» Croce Rossa Ital., 9 p Vitt. Em. I. 581
» dell'Esposizione Torino 745
» Femminile soccorso ai feriti nelle Patrie guerre, 7 v. Arsenale . 582
» Forestale per la Provincia. . . 487
» Interessi di Porta Susa e Borgo San Donato, 22 v. Cibrario . . 745
» Interessi di Valdocco e Dora. . 744
» Comunale per Emigrazione . . 480
» per la Pace (Sezione femminile), 6 v. Botero 596
» Provinc. per l'Istituz. Nazionale *Umberto e Margherita di Savoia* per gli orfani degli operai morti per infortuni sul lavoro . . . 585
Comizio Agrario, 4 v. Stampatori . . 791
» Gener. fra ex-Militari delle Campagne di Guerra 1848 al 1870, 29 v. Venti Settembre 588
» Primario Veterani 1848-70, 3 via Rosine 588
Commerciali (Informazioni). . *pag.* 3
» (Agenzie ed Uffici d'affari). . . 3
Commercianti ed Esercenti (Unione), 22 v. Monte di Pietà 795
» (Confederaz. fra Ind., 18 v. Botero 795
» Eserc. Industr. S. Secondo e Crocetta (Unione) 795
» Esercenti ed Industr. S. Salvario (Unione) 7
Commercio, Arti e Industrie . . . 2
» ed Arti (Camera), 28 via dell'Ospedale. 77
» (Scuola Municipale serale), 19 via Principe Amedeo 63
» (Scuola super. di) presso Museo industriale 63
» (Scuola Govern.), 55 v. Saluzzo 63
Commessi e impieg. di commercio (Società Anon. Coop. fra), 7 via Lagrange 58
» e apprendisti di Comm. (Soc.), 17 v. Bogino. 59
Commestibili e Pizzicagnoli fuori cinta 40
Commissariato Militare del 1° Corpo d'armata (Direzione), 7 v. San Franc. da Paola 502
Commissionari e Rappresentanti (V. **Rappresentanti**).
» e Corrieri giornalieri 342
» di Banca e Borsa 240
Commissione Provinciale d'appello per le imposte dirette sulla ricchezza mobile e fabbricati . . 494
» Araldica Piemontese 424
» Censuaria Provinciale del Catasto, 12 p. Castello 487
» Comunale per l'applicaz. delle Imposte dirette 480
» Comunale per la revisione delle Liste elettorali. 480
» Conferimento delle rivendite generi di privativa 498
» Conservatrice R. dei monumenti, 10 p. Castello 490
» Circondariale Formazione liste dei Giurati 480
» Gratuito patrocinio dei poveri presso la Corte d'App. . . . 510
» » presso il Tribunale . . 512
» Militare di linea, 4 v. Rossini. . 502
» Municipale d'Ornato. 480
» Comunale Permanente d'istruz. 641
» Provinciale Elettorale 480
» Provinciale d'Appello per le imposte dirette 494
» Sorvegl. sull'Asse Ecclesiastico . 495
» Vendita dei Beni Demaniali. . 495
» Provinciale visita dei cavalli stalloni 480
» Pesca fluviale e lacuale. . . . 480
» Viticoltura e d'Enologia, 6 via Arcivescovado 79

Commissioni Governative e Provinciali. . . . . *pag.* 481-500
» Comunali 480
» Visitatrici degli Stabilimenti carcerari o Riformatori 489
Compagnia Anonima Assic. Incendi, 18 v. Maria Vittoria. 777
Gener. Tramvie a vap. Piemon., (Barr. di Nizza) 761
Guardie di Città (Questura) . . 482
Pompieri (Municipio) 471
Puerpere, 14 v. S. Francesco da Paola 541
Rami e Zolfi Pinerolo in liquidazione 783
Compagni d'Armi (Superstiti Re Vittorio Eman. II), 24 v. Cavour . 588
Compagnie vedi **Società**.
Compagnie Navigazione e Ferrovie (Agenzie) 340
» e Società d'Assicurazioni . . . 330
Compartimento (1°) delle Ferrovie Rete Mediterranea 755
Compositori e Maestri di Musica . . 675
Concerti (Società di), 3 v. Po 732
» (Caffè) 363
Concessionari di vetture pubbliche 345
Concia (Articoli per) 292
Conciatori di pelli 292
Conciliatori (Giudici), 10 via Corte d'Appello 514
Cancelleria e Serviz. Amm. . . 517
Concimi (Fabbric. e Negoz.) 282
Rappr. e Commis. 338
» (Fabbrica Torinese di Colla e), 96-102 strada Circonvallazione 789
Concordia (Soc. La), 23 v. Borgo Dora 594
Condizione normale delle sete. . . 209
Conducenti (Vetturali) 348
Confederazione fra Industriali e Commerc., 18 v. Botero . . . 795
» fra Esercenti, 22 v. Monte Pietà 795
» Militari ed Operai, 11 v. Zecca. 590
Confederazioni vedi **Società**.
Conferimento Rivendite generi di privativa (Commissione) . . . 498
Confetti (Fabbricanti di) 375
Confettieri 375,402
» (Essenze ed Estratti per) . . . 363
Confezioni per Signora 213
Confini del Distr. Postale di Torino 126
Confraternità SS. Annunz. (Asilo infantile della), 16 via Gaudenzio Ferrari 571
» Israelitica di Beneficenza, 12 via Pio Quinto 576
» Israelitica di Misericordia funebre, 12 v. Pio Quinto . . . 576
Confraternite vedi **Società**.
Congregazione Festiva degli Spazzacamini, 12 v. Arcivescovado 669
Congregazione Comensi e Milanesi, 5 v. Franco Bonelli. . . . *pag.* 556
» Maggiore SS. Annunziata (Nobili ed Avvocati), 1 v. Stampatori . 522
» Pia dei Banchieri, Negozianti e Mercanti, 25 v. Garibaldi. 569
» di Carità, 35 v. Maria Vittoria (Comitati e Distretti) 543
Congregazioni vedi **Società**.
Conservatoria delle Ipoteche, 25 via Garibaldi 496
Conservatorio del SS. Rosario, 22 via delle Orfane 547
» Suffragio, 31 e 35 v. S. Donato . . 555
Conservazione monumenti (Ufficio Regionale) pal. Madama. . . . 611
Conserve alimentari 378
Consiglieri Comunali (Elenco) . . 459
» Provinciali (Elenco) 484
Consigli degli Ordini Cavallereschi 415
Consiglio dei Ministri (Roma) . . . 419
» Comunale 459
» Accademico Università 615
» Amministrazione Scuola Applicazione Ingegneri 623
» Amministrazione Ferrovie Rete Mediterranea (Milano) 755
» Disciplina dei Procuratori, 13 v. S. Domenico 685
» Leva pel Circondario 488
» Notarile, 2 via Assarotti . . . 689
» Ordine Avvocati, 13 v. S. Domenico 678
» » Ingegneri ed Architetti, galleria Nazionale, ingr. D 691
» Medici-Chirurghi, 76 corso Vittorio Emanuele II . 704
» Penale (Camera di) 512
» Provinciale, 9 p. Castello. . . . 484
» » Sanitario, 10 p. Castello . 486
» » Scolastico, 10 p. Castello . 486
Consolati. 423
Consolato del Touring Club Italiano 740
Consorzio Industriale d'imp. carboni fossili, 12 v. Carlo Alberto . . 784
» Interprovinciale Subalp. contro l'invasione della Fillossera . . 488
» Macellai, Gall. Nazion. ingr. D. 787
» Nazionale Ital., palaz. Carignano 773
» Universitario, 15 v. Po. 615
Consulta Araldica del Regno, 12 piazza Castello 424
Consultorio Policlinico, 10 piazza Vitt. Em. I 535
Consumatori Gas-luce (Soc.), 13 via Alfieri 780
Contatori per gas 314
Controllori-Registratori di cassa 316
Convalescenti (Ospizio dei poveri), Borgo Crocetta 537
» (Sale Barolo) 546
Convalescenza donne povere, 21 v. Villa della Regina. 546
Convitti, Istit. ed Insegn. privati . 656-71
» e Collegi masch. v. **Collegi**.

Convitto Barberis, 22 v. Cibrario *pag.* 656
» Grassi (già Fornaris Marocco), 20 v. Saluzzo 656
» Internazionale, 55 v. Saluzzo . 656
» Nazionale Umberto I, 1 v. Scuole 656
» Ricaldone, 31 v. Arsenale . . 657
» Vedove e Nubili, 29 v. Vittozzi Ascanio (oltre Po) 547
Cooperante (La). Soc. costruz. case operaie, 3 c. Regina Margh. . . 778
Cooperativa Ferroviaria di consumo (Società) viale Stupinigi . . 799
Cooperative (Società e Istituz.) vedi Società.
Coperte, Tappeti, Stoffe per mobili . 242
Copertoni e tele impermeabili . . . 300
Copisti 703
Corda Fratres (Feder. Intern. di Studenti) 742
Cordami e tele d'imballaggio . . 237
Corde armoniche 267
» di cuoio Fayes 293
» » e Manilla 293
Cornici (Fabbricanti 243
» metalliche per cartelli réclame 243
Corone mortuarie 259
Corpi e reparti di truppa stanziati in Torino 501-07
» armati del Municipio di Torino 471
Corpo d'Armata (Comando del 1°) 3 v. S. Franc. da Paola . . . 504
» d'Armata (Commiss. Mil. del 1° 7 v. S. Francesco da Paola . . 504
» Consolare 123
» Guardie Municipali 471
» » Daziarie 471
» Reale Genio Civile, 15 v. Alfieri 492
» Reale delle Miniere, 2 v. Carmine 492
» Musica già dell'Associaz. Gener. Operai, 11 v. Arsenale 747
» Musica Municip., 11 v. Arsenale 640
» Musicale Porta Susa (ex Sott'ufficiali), 8 c. Palestro 747
Musica S. Davide Unione Operaia Catt.), 18*bis* v. Rosine . . 747
» Pompieri Municipali 471
Correzione paterna (Casa di) . . . 183
Corriere Nazionale – *L'Unità Reale* – 26 v. Principe Amedeo. . . . 723
Corrieri Commissionari giornalieri . 342
Corrispondenza telegrafica interna ed internazionale 148
» telefonica 160
Corrispondenze postali dell'interno del Regno (norme e tariffe) . 126
» » coll'estero (id.) . 130
Corrispondenti di Giornali . . . 728-30
Corse Cavalli (Società) gall. Subalpina 736
Corsi, Piazze e Vie (Cenni sui nomi dei) 7, 100
» Vie e Piazze (antica e nuova denominazione dal 1851) . . 101
Corso legale delle monete . . . *pag.*
Corte d'Appello, 16 v. Corte d'Appello
» (Descrizione del palazzo) . . .
» d'Assise, 16 v. Corte d'Appello .
» di Cassaz., p. Castello, Pal. Madama
» di S. A. R. la Principessa Elena d'Orleans 315
» S. A. I. R. la Principessa Maria Lætitia 119
» di S. A. R. la Principessa Maria Elisabetta di Sassonia . . . .
» S. A. R. la Princ. Maria Isabella
Corti d'Assise (Circoli delle) . . . .
Costruttori (Impresari e Capi Mastri)
» in ferramenta 1
Costruzione (Calce, cementi, gesso ecc. per) 1
» di Materiale fisso e mobile per Tramvie e Ferrovie 1
» (Ferramenta per 1
» (Legname per) 1
» (Pietre per) 1
» (Trasporti milit. materiale da) . 1
Costruzioni e Risanam. (Società di), 58 v. Venti Settembre 718
Cotone (Tessuti e filati) fabbricanti e grossisti 223
» (Filetti di) 223
» Filati. 223-24
» (Cascami di 225
» (Forniture per la tessitura e filatura del) 227
» Mercerizzato 224
Cotonifici (Vedi Tessuti e Filati). . . 223
Cottolengo (vedi Piccola Casa Divina Provvidenza), 14 v. Cottolengo 548
Cottura bozzoli (Forno) 311
Craniologico (Museo), 16 v. Po . . 636
Cravatte e Camicie (Negozianti) . . 228
Credito e risparmio (Istituti di) . . 702
» Fondiario delle Opere Pie di San Paolo, 32 v. Monte di Pietà . 708
» Fondiario della già Banca Nazionale del Regno 732
» » (Istituto Italiano di) . . . 761
Italiano, 10 v. S. Teresa. VII
» (Titoli postali di) 147
Cremazione (Società), gall. Nazionale scala B 613
» (Ara o Tempio Crematorio) . . 121
» (Tasse) 190
Creolina 287
Crimea (Società Reduci), 3 v. Rosine 588
Crini vegetali ed animali (Tessuti di) 224
Cristallerie e Vetri 248
Cristalli, Vetri e Specchi 247
» e Vetri (Smerigliatura) 248
Cristoforo Colombo (Soc. di M. S. e Previdenza), 83 p. Nizza . . . 104
» Scuola Commercio, 22 c. Vittorio Emanuele II 738
Croce Rossa Italiana (Sotto Comitato), 9 p. Vittorio Emanuele I . . . 581
Crogiuoli per fonderie 95

Cromozincotipia (3 colori) . . . *pag.* 254
Cronologia di Casa Savoia 409
Cucina malati poveri, 13 v. Arsenale 565
Cucine economiche 280
Cucire (Macchine da) 316
Culto Cattolico: Gerarchia 518
» » Chiese (descrizione) . . . 115
» » Cimitero 120
Israelita: Gerarchia 523
» Cimitero 121
» Istituzioni 523-76
» » Tempio (descrizione) . . . 119
Protestante: Gerarchia 523
» Chiese 523
» Cimitero 121
» » Tempio (descrizione) . . 119
» » Istituzioni 577
Cultura (Società di) galleria Nazionale scala B 610
Cuoi e Pellami 292
» » (Rappr. e Commiss.) . . . 338
» (Assoc. Industria), gall. Nazion. 795
Cuoio 293
» (Cartone bitumato e incatramato) 257
» (Corde e Manilla) 293
Cura della Rabbia (norme per la) . 468
» (Case di) a pagamento 715
Curia Arcivesc., 12 v. Arcivescovado. 518
Cycling Club Family 741

D

Damaschi e Broccati (soc.) . . . *pag.* 787
Dame di Carità (Parrocchia S^a^ Giulia) 47 c. Regina Margherita . . . 554
» d'Onore e di Palazzo delle Corti dei Reali Principi in Torino . 413
Damigelle Evangel. (Società), 15 via Pio Quinto 577
Dante Alighieri (Società) 612
Dazio (Istruzioni esercizio) 166
» Barriere comunali (Pianta) . . 165
» (Tariffe) 166
» consumo (Soc. An. Coop. Esercenti fuori cinta per la riscossione) 22 v. Monte di Pietà . 797
» Direzione (Uffici) 469
Decesso (Norme e dichiarazioni di). 184
Declamazione (Maestri e Maestre di) 677
Decoratori d'appartamenti . . 244, 402
» e indoratori 244
Decorazioni artistiche 702
Delegati della Congregaz. di Carità 543
» di Benefic. delle Opere Pie di S. Paolo, 32 v. Monte di Pietà . 545
» alla Federaz. degli Asili Infantili Suburbani 572
» di Pubblica Sicur. (Questura) . 482
Delegazione del Tesoro per Sezione R. Tesor. Prov., 6 via Arsenale 495
» Regionale Piem. dei Ragionieri, 4 v. Stampatori 696
Demanio (Uffiz.). 25 v. Garibaldi *pag* 497
» (Ispezioni), 25 v. Garibaldi . . . 496
» (Amministrazione Canali) . . . 493
» (Commiss. vendita Beni) . . . 495
Denominazione delle vie, piazze, corsi di Torino 7, 101
» dei Mandamenti della Città . . 2
» ed Ubicaz. Uffici Polizia Guardie Municipali 471
» Sez. Polizia Municipale Urbana e Rurale 198
» » Pubblica Sicur. (Questura) 482
Dentisti-Meccanici e Chirurghi . . 714
» Articoli (per) 714
Depositi macchine 314
Deposito Sale e Tabacchi (Magazzino), c. Vinzaglio (Dock) 498
» Lievito 393
Depuratori per acqua 317
» olii 317
Deputati dei Collegi di Torino e Provincia 421-22
» di altri Collegi resid. Torino 421-22
» di vigilanza delle Scuole Municipali elementari 641
» Presidenza della Camera dei . 419
» provinciali 485
Deputazione (Regia) di Storia Patria, 12 p. Castello 609
» Provinciale, 9 p. Castello . . . 485
Derelitti (Casa benefica pei giovani), v. Principi d'Acaja e 15 v. Susa 566
Dermatologico (Istituto) 537
Descrizione (Chiese e Templi) . . 115
» Cimiteri 120
» (Lapidi) 110
» (Monumenti) 105
» (Palazzi) 110
» (Giardini, ponti, portici) . . . 112
» (Edifizi, gallerie) 113
Destrina (Deposito) 283
Diaconesse (Casa Ital.) 577
Diaconia Valdese, 15 v. Pio Quinto. 577
Diamanti per vetrai (taglia-vetri) . . 247
Dichiaraz. di nascita (Norme per) . 184
» di decessi (Norme per) 184
Dignità e Ordini cavallereschi. . . 415
Digrassatori, Tintori e Soppress. . 229
Dinamite e polvere da caccia . . 283
» e polveri (Trasporto) 341
Dintorni di Torino 123
» (Omnibus, ferrovie e tramvie pei) 161
Dipendenti dal Municipio (Società di Prev. Economica fra i), 33 via Porta Palatina 586
Direttore Gen. Scuole Municipali . 641
Direttori Scuole Municipali 641
Direzioni Militari (vedi Uffici e Stab. Militari) 501
» d'Artiglieria, 36 v. Stampatori. . 502
» Artiglieria dell'Arsenale di Costr., 49 v. Borgo Dora 503
» Officina di Costruzione d'artiglieria, 24 via Arsenale . . . 502

Direzioni Militari. Commissariato militare del 1° Corpo d'Armata. 7 v. S. Franc. da Paola . *pag.* 504
» Magazzino Centrale militare, 11 v. Ottavio Revel 505
» Sanità Militare, via Accademia Albertina (Ospedale Militare) . 505
» Superiore di Esperienze d'Artiglieria, 6 corso Oporto . . . 503
» Territoriale del Genio militare, 7 v. S. Francesco da Paola. . 504
Direzioni Civili (vedi Uffici Civili) . 481
» Archivi Piemontesi 490
» Canali Consortili di Lucento . 797
» Esercizio 1° compartim. Ferrovie Rete Mediterr. (Stazione P. N.) 755
» Gener. Rete Mediterr (Milano) . 755
» Lotto (Compartim.), 31 v. Cernaia 499
» Opere Pie di S. Paolo, 23 via Barbaroux 766
» Poste e Telegrafi, 33 v. Maria Vittoria 750
» Provinciale Tiro a segno 488
» » Real Casa 412
» Scuole Municipali (Centrale), 1 v. Corte d'Appello 641
» Servizi Municipali 463
Dischi (per fonografi, grammofoni, ecc.) 305
Disegnatori e Disegnatrici 702
» e Incisori litografi 262
Disegno e Calligrafia (Maestri) . . . 673
» (Scuole serali Municip.) 639
Disgrassatori, tintori e sopressatori 229
Disinfezione (Apparecchi) 311
» (Servizio Municipale) 468
» (Tariffe) 468
Dispensario di Specialità Medico-chirurgiche, 31 v. Po 535
» Celtico, 26 v. Baretti. 535
» » (Sezioni del) 535
Disposizioni circa corrispondenza telegr. all'Interno ed Estero . 148
Distillerie catrame, liquori, ecc. . . 375
» vinacce 375
Distretti e Comitati Beneficenza della Congregazione di Carità . . . 543
» Municipali Medici beneficenza . 472
» » Ostetrici » . 478
» » Vigilanza Scuole Elementari 641-54
Distretto Militare, 12 v. Carmine . . 502
» Postale (Elenco dei confini) . . 126
Dividendi (Num.) per calc. interessi . 201
Divisione Militare (Comando 1ª), 7 via S. Francesco da Paola 501
Divisioni Mandamentali della città 1
Divisori fissi per calcolo interessi . . 201
Docks (Magazz. gen.), 29 v. Cernaia . 776
» (Descrizione) 114
Dogana di Torino, 31 v. Cernaia . . 497
» (Agenzie) 342
Donazione (Tasse di) 202
Donne (Casa di pena *Ergastolo*) . . 483
Dorature e Forniture militari . *pag.*
Drapperie e Lanerie . . . . . .
Droghe e Coloniali . . . . . .
» zolfo, ecc. (Macinazione). . . .
Drogherie e Erbe medicinali. . . .
Droghieri . . . . . 287.

E

Ebanisti e Stipettai. . . . . *pag.*
Ecclesiastici (Gerarchia) . . . . .
» Parroci città e territorio . . . .
» (Rettori Istituti princ.) . . . .
» Seminario Metropolitano . . . .
» (Società di Previdenza e M. S. tra gli), 12 v. Arcivescovado .
Economato generale Benefizi vacanti, 3 p. Maria Teresa . . . . . .
Economia Politica (Laboratorio di), 18 v. Po 120
Edifizi principali (descrizione) . . 113-14
» Religiosi (descrizione) 115
Editori-Librai 250
Educatorio femminile della Provvidenza, 25 v. Venti Settembre . 667
» Duchessa Isabella, barriera di Francia 667
» S. Anna, 20 v. della Consolata . 506
» Sordo-Mute povere, 73 strad. di Francia 551
Educazione Femminile (Istituti) . 670
» Maschile (Istituti) 670
Elastici (Tessuti). 224
» per mobili (Fabbricanti). . . . 300
» (paglericci) 765
Elemosinieri Opere Pie San Paolo . 766
» dell'Opera Pia di S. Luigi . . 526
Elenco delle vie, piazze e corsi e dei proprietari delle case . . . 7-100
» (antica e nuova denominaz.) . . 101
» Famiglie Nobili e Titolate Piemonte 424-458
» Esercenti e Negozianti principali fuori cinta 400
» Linee Tramvie Elettr. (lungh. prezzi, colori) 162
» Mandamenti 103
» Borgate fuori cinta daziaria . 104
» Regioni e Frazioni 103
» Sezioni di Polizia Urbana . . 198
» Sezioni di P. S. 482
» Consiglieri Comunali 459
» » Provinciali 484
» Deputati di Torino e Provincia 422
» Senatori residenti a Torino . . 420
» dei Ministri e Sotto-segretari di Stato 419
» Uffici Postali e Telegrafici (Succursali) 125, 772
Elettori (Commiss. Prov. Elettorale) 486
» (Commiss. Comunale per la revisione delle Liste degli). . . 430
Elettrica (Apparecchi per luce) . . 304

Elettriche (Macchine) . . . . *pag* 304
» linee (per tramvie) 162
Elettrici (Accumulatori) 304
» (Apparati) 303
» (Impianti) 302
» (Proiettori) 281
» e Telefonici (Apparati) 303
Elettricisti 302
Elettricità Alta Italia (Soc. Anonima), 21 v. Arsenale 778
» Linee tramviarie 162
» (Assoc. Elettrotecnica Italiana), gall. Nazionale ingresso A . . 612
» (Società Anonima Piemontese), 9 v. Bogino 779
» (Soc. Ital. d'Applicazioni elettr.), ang. v. Bogino e Andrea Doria 779
» (Società Elettrotecnica Italiana), 60 c. Principi d'Acaja 779
» (accumulat., macchine e mater.) 304
» Luce elettrica, (apparecchi per) 314
Elettrico (Materiale) 304
Elettrotecnica Ital. (Società) . . . 612
» (Scuola Popolare) 659
Elettroterapia 718
Eliotipia 255
Emigrazione (Agenti) 342
» (Sub-Agenti) 342
» (Comitato Comun. per l') . . . 480
» (Opera di Assistenza per l') . . 556
Emporii gastronomici 378
Enofilo - Subalpino (Circolo), 4 via Stampatori 794
Enologia e Viticoltura (Commissione Prov.), 6 v. Arcivescovado . . 793
Enologico ed Agrario (Museo), 4 via Stampatori 794
» (Prodotti per uso) 282
Equitazione (Scuole di). 677
Erbacei, Agrumi, Frutta, ecc . . . 390
Erbe medicinali e Drogherie. . . . 285
Erboristi. 285
Eremo (Descrizione). 123
Ergastolo (Casa di pena), 127 v. Ormea 483
» (Commiss. Visitatrici) 489
Esami microscopici e batteriologici municipali 467
Esattoria Comunale, 11 v. Bogino . 496
Escursionisti (Unione), 19 v. Maria Vittoria 734
Esecutori di Pergamene artistiche. 702
Esercenti fuori cinta (Società anon. Coop.), 22 v. Monte di Pietà . 797
» Prestinai (Società) 593
» (Confederaz.) 22 v. Monte di Pietà 796
» e Negoz. fuori cinta (Elenco) 400-408
» e Commercianti (Unione), 22 via Monte di Pietà 796
» Neg. ed Ind. di Borgo S. Secondo e Crocetta (Unione). 796
» Comm. ed Ind. Borgo S. Salvario 796
» (Propriet.) Arti Grafiche ed affini 789
» (Associazione Monarchica fra), 22 v. Monte di Pietà 749
Esercito della Salvezza, 20*bis* v. Principe Amedeo. . . . . *pag.* 523
» ed Armata (Assoc. preghiere per) 522
» (Società L'), 4 v. Alfieri. . . . 590
Esercizio Dazio (Istruzioni) 166
» del 1° Compartimento Ferrovie Rete Mediterr. (Stazione P. N. Lato partenze) 755
» Ferrovia Torino - Ciriè - Lanzo, 13 v. al Ponte Mosca 759
» Ferr. Torino-Rivoli 759
» Teatro Vitt. Em. II (Soc. per) . 790
Esperienze d'Artiglieria (Direzione), 6 c. Oporto 503
Esplodenti e Prodotti chimici (Società Anon. di), 3 p. Bodoni. . 785
Esportazione Ital. al Transwaal e Sud Africa (Soc.), 18 v. S. Francesco da Paola 786
» all'Estremo Oriente (Unione Industr. Ital.), 8 v. Monte di Pietà 786
Esportazioni ed importazioni . . 340
Esposizione permanente di macchine, ecc. 314
Essenze ed estratti per Confettieri e liquoristi 363
Estintori per incendi 302
Estratti ed essenze per confettieri e liquoristi. 363
Etichette e sacchetti in carta . . 257

F

Fabbri-Ferrai . . . . . *pag.* 325-402
» (Società di M. S. Mastri), 21 corso Vitt. Em. II 593
Fabbrica torinese Colla e Concimi, 96-102 strada Circonvallazione 789
» Ital. d'Automobili, 35 c. Dante 782
Fabbricati (Commiss. Appello circa Imposte) 494
Fabbricanti prodotti d'amianto e proprietari di miniere 283
» da paste (forme per) 315
Fabbricazione cemento (Macchine per). 315
» (Apparecchi per vini spumanti). 366
Fabbriche Ital. lime ed utens. (Soc.), 13 v. Finanze 783
Facchini pubblici (Tariffe) 199
Facoltà Teologica (Seminario). . . . 520
» Legale pontificia (Seminario) . 521
» di Giurisprudenza (Università) . 616
» di Medic. e Chirurgia (Id.) . 616
» di Lettere e Filosofia (Id.) . 618
» di Scienze Matematiche Fisiche e Naturali (Università) 619
Falegnami 271, 402
» Forniture. 273
Famiglia Reale (Cronologia) . . 409
» » (Ritratti) 411
» per giovani Operai (Casa), 2 p. Santa Giulia 554

Famiglia e Previdenza (Società). 21 v. Carlo Alberto . . . . *pag.* 599
» di S. Pietro, 66 v. S. Chiara . 555
Famiglie (Le) Operaie, 7 v. Orfane . 546
» Nobili residenti in Torino . 424, 457
Family Cycling Club, 24 v. Alfieri . 741
Fanali da carrozze (Fabbricanti) . . 264
Fanciulli deficienti (Istituto Medico Pedagogico Torinese pei), 34 v. Cellini 555
Fanghi 718
Fari e autogeneratori 281
Farinacci 393
Farine, Paste da minestra e Civaie 391-405
» Granaglie (Negozianti) . . . 391-405
» » (Rappr. e Commiss.) . . . 336
Farmaceutici (Prodotti) 281
Farmacia (Scuola), 4 v. Acc. Albert. 620
» (Società), 23 v. Maria Vittoria . 613
» Centrale Militare, 11 c. Siccardi 506
Farmacisti 402, 715
» Omeopatici 717
Farmacologia (Labor.), 30 c. Raffaello 623
Fatti notevoli 1903 nella Città . . . 3
Fattorini di banca e commercio (Società di), 1 v. S. Teresa . . 592
» diurni e notturni, (Servizio di Assistenza Pubblica e Vigilanza Notturna) 24 v. S. Tommaso. 596
» addetti Stazioni ferroviarie (Soc. Anon. Cooper. Fratellanza), 7 v. S. Secondo 594
Fecole (Industria delle) 284
Fédération Intern. Sociétés d'Aviron, 22 v. S. Francesco da Paola . 738
Federazione Asili Infantili Suburb., 55 v. Po 572
» Società Tecn. e Scient. di Torino, gall. Nazionale, Scala A 610
» Internazionale degli Studenti « Corda Fratres », 44 v. Cernaia 742
» Ital. Lavor. del Libro, 31 v. Po 595
» Ital. Operai Metallurgici, 12 c. Siccardi 594
» Lavoratori dello Stato, 5 via Barbaroux 586
» Italiana Foot-Ball 742
» Piemont. partito repubbl. ital. . 749
Federazioni e Confed. vedi **Società**:
Feltri isolanti per caldaie 299
Feltro e Paglia (Cappelli) 241
Feretri 342
» (Impresa Municipale) 342
» (Prezzi) 189
» (Tariffe per trasporti) 190
Ferramenta (Grossisti) 307
» (Negozianti) 308
» (Costruttori) 324
Ferravecchi (vedi Rigattieri) . . . 234
Ferri da taglio e Coltellinai . . . 320
Ferro (Carrozzelle) 309
» (Cancellate) 269
» (Letti) 266
Ferro (Mobili in) . . . . . *pag.* 266-
» (Officine in) . . . . . .
» (Pozzi tubolari) . . . . . .
» Smaltato . . . . . .
» (Tubazioni e accessori) . . . . .
» (Tubi con vite e manicotto) . . .
» (Zincatura del) . . . . . .
Ferrovia Alessandria - Piacenza e Novi-Piacenza, 28 v. S. Dalmazzo 7
» Centrale e Tramvie del Canavese, 15 v. Alfieri 7
» Funicolare al Monte Cappucini . 7
» Mantova - Modena, 22 p. Solferino 7
» Santhià-Biella, 15 v. Alfieri . . 7
» Sempione (Ufficio govern. di sorveglianza per la costruz. della), 28 v. S. Dalmazzo 7
» Superga sist. Agudio, 114 corso Regina Margherita 7
» Torino-Ciriè-Lanzo, 13 v. Ponte Mosca 7
» Torino-Pinerolo, 15 v. Alfieri . . 7
» Torino-Rivoli, p. Statuto . . . 7
Ferrovie e Tramvie 7
» (R. Ispettorato) 4 v. S. Secondo 7
» Economiche e Tramvie (Società Torin.), 114 c. Reg. Margherita. 7
» Mediterraneo (Amministrazione 7
» » Agenzia Trasporti) . . . 3
» » Scali per spediz. ed arrivi merci grande veloc., 9 v. Sacchi
» » Scali per spediz. ed arrivi merci picc. veloc., 10 v. Nizza.
» (Stazioni) 114-1
» Portatili 3
» Tramvie e Omnibus pei dintorni 1
» » (Materiale fisso e mob. per) 3
Feste (Illuminazione per) 3
» (Palloni aereostatici e globi) . 2
» (Pia opera della Santificaz. delle) 5
» (Lega per il riposo nelle) . . . 5
Fiammiferi 2
Figurine Liebig 2
Filantropia, Beneficenza e Società Cooperat. di Previdenza. . . . 5
Filarmonica (Accad.), 5 p. S. Carlo . 7
» Vitt. Em. (Società), 1 v. Basilica 7
Filati di lana e cotone 2
» di juta 2
» di lino e canapa 2
» di seta 2
Filatoi seta 2
Filatura e tessitura lana e cotone 224-2
» » (Forniture meccaniche per) 3
Filetti di cotone (strofinacci) . . . 2
Fillossera (Consorzio Interprov. Subalpino contro l'invas. della) . 4
Filologico (Circolo), 24 v. Ospedale. 6
Filosofia e Lett. (Facoltà dell'Un.) 618-
Finanza (Ufficio tecnico di), 11 v. Goito 4
» (Intendenza di), 6 v. Bogino. . 4
» (Comando Guardie di) 4
Finti colli, polsini, cravatte e camicie 3

Fioraie e Fiorai . . . . . *pag.* 249
Fiori artificiali e Piume 250
» naturali (Vedi Fioraie) . . . 249, 250
Fisica (Gabinetto), 1 v. Esposizione 621
Fisiologia (Laborat.), 30 c. Raffaello 621
Fiumi e torrenti (app. di difesa) . 277
Fognatura (Tubazioni grès per) . . . 277
Flauto (Professori di) 677
Fonderia Caratteri e fabbr. macchine (Ditta Nebiolo e C. - Soc. Anon.) 781
Fonderie 307
» Artistiche 305
» Caratteri da stampa 262
» (Crogiuoli per) 285
» officine meccaniche e fonderie società) c. Vercelli 782
Fondi pubblici (Negoz. in 210
Fonografi 305
Fontanieri, Lattonieri e Gasisti . 312
» (Unione Principali), 10 v. Alfieri 592
Foot-ball (Federazione Italiana del) 742
» (Clubs e Società) 742
Foraggi e viveri (Imprese) . . 344, 402
Forestale (Comitato Provinciale) . 487
» (Ispezione Provinciale) 488
Foriere della Real Corte 253
Formaggi (Negozianti) 388, 402
Forme e Gambali per Calzolai . . . 268
» per fabbricanti da paste . . . 315
Fornaci da laterizi 276
Fornai e Panettieri 393, 404
Fornelli a gas 280
Forniture Astucc., Legatori, Calzolai 261
» Filature da lana e cotone . . . 317
» Industriali 317
» Meccaniche tecnico-industr. . . 316
» Militari e dorature 242
» Orologiai 240
» Pianoforti 267
» Macchine 314
» per parrucchieri e barbieri . . 329
» Sarti, Sarte e Modiste 213
» Sellai, Valigiai, ecc. 294
» Tipografie e Litografie 261
» per automobili 323
» per falegnami 273
» per motociclette 323
» per velocipedi 321
» per salsamentari 388
Forni di castagnacci 384
Forno per la cottura dei bozzoli . . 211
» Crematorio 121
Forze idrauliche del Moncenisio (Società), 35 v. Bogino 789
» Alto Po (Società, 3 c. Duca di Genova 788
Fotocalcografia Acquafortisti . . . 702
Fotografia 304
(Apparecchi per) 304
(Prodotti chimici per) 304
Fotografica Subalpina (Società) . . 733
Fotografie 256
(*Passe-partout* per) 256
Fotoincisione . . . . . *pag.* 255
Fotolitografia 255
Fotominiature 255
Fototerapia 718
Fototipia e Zincotipia 255
Francobolli per collezioni 261
Fratellanza (La) (Società M. S.) . . . 587
» Sarti (Soc. Cooper. Ital.) . . . 800
Fratres ex advenis, 55 v. Saluzzo 743
Frazioni e regioni di Torino . . . 103
Frigorifere (macchine) 316
Friggitorie e Rosticcerie 384
Fruste 294
Frutta fresche, secche ed Agrumi . 390
Frutticoltori 249
Fucina (Attrezzi da) 270
Fumisti, Stufe e Caloriferi . . . 279
Funebri (Trasporti e Pompe) . . . 342
Funi metalliche 310
Fusti e casse per imballaggio . . . 247

G

Gabbie e uccelliere (fabbricanti) *pag.* 235
Gabinetti di Magnetismo 721
» Pubblici di scritturazione . . . 253
Gabinetto Fisica, 1 v. Esposizione . 621
» Geodesia, 17 v. Po 621
» Medicina legale, 26 v. Michelangelo 621
» Patologia speciale chirurgica, 36 v. Ospedale 621-22
» d'assaggio carte, (v. Museo Ind.) 624
Gaja (Opera Pia), 9 v. Roma 569
Galleria di Quadri antichi (V. Pinacoteca), 4 v. Accad. delle Scienze 602
» di Quadri moderni (V. Museo Civico, Sez. Belle Arti) 601
Gallerie, Musei e Biblioteche . . 601
» (Descrizione) 113, 601
Gallettine ed affini società 786
Galvanizzatori 240
Galvanotecnica 240
Galvanotipia 240
Gambali e Forme per Calzolai . . 268
Garze, Merletti e Trine 212
Gas (Soc. Italiana), 23 v. Arsenale . 780
» (Soc. Consumatori), v. Alfieri 13 780
» (Acetilene) 281
» (Apparecchi per il) 314
» Contatori 314
» (Fari e auto-generatori) . . . 281
» (Fornelli a) 280
» Illuminazione pubblica 281
» Incandescente 280
» (Motori a) 317
» povero (motori) 318
» (Stufe e fornelli a) 280
Gazzetta del Popolo, 12 v. Quattro Marzo 722
» del Popolo della Domenica, 12 via Quattro Marzo 722
» di Torino, 1 v. S. Anselmo . . 722

Gasisti, Fontanieri e Lattonieri *pag.* 312
» Operai ed affini (Soc. coop.), 42 corso Savona 785
» Unione Principali), 10 v. Alfieri 592
Gasose (Acque fabbriche) 366
» (Sifoni per) 312
Gastronomia 378
Gelatine e Colla 286
Generala (La). Casa di correz., strad. di Stupinigi 483
Generi di Privativa (Commiss. pel conferim. delle rivendite dei) . 498
» di lusso (Chincaglieri in) . . . 237
Genio Civile (Corpo Reale), 15 v. Alfieri 492
» Militare (Comando), 7 via San Francesco da Paola 504
» » (Direzione Territoriale), 7 v. S Franc. da Paola 504
Geodesia (Gabinetto), 17 v. Po . . 621
Geologia (Museo di), p. Carignano . 603
Geologica Ital. (Soc.), Roma . . . 611
Geometria (Utensili di) 264
» (Professori) 672
Geometri (Albo dei) 696
» (Collegio dei), 9 v. Carlo Alberto. 614
» e Misuratori (Elenco) 695
Gesso, Calce, Cemen. e Scagliola. . 276
» (Statuette di carta pesta e) . . 236
Getti in acciaio fuso 305
Ghiaccio naturale (Depositi) . . . 367
» artificiale (Fabbriche) 367
» » (Soc. Ital. del), 7 v. Susa. 785
Ghisa (Rubinetti e valvole in) . . . 311
Ghise lavorate 310
Giappone (Importatori dal) 236
Giardini pubblici (Descrizione dei) 112
» (Mobili per) 310
» (Strumenti da taglio per) . . . 249
Giardinieri e Orticoltori 249-403
Ginnasio *Cavour*, 7 v. del Carmine 632
» *Cesare Balbo*, 31 v. Porta Palatina 633
» *Gioberti*, 33 v. dell'Ospedale . . 633
» *Massimo d'Azeglio*, 8 v. Parini . . 633
» *Torino* (Istit. Internaz. Ital.), 55 v. Saluzzo 633
» Ricreativo *Genero*, 139 strada di S. Margherita 669
» *S. Giuseppe*, 12 v. Goito 658
Ginnastica (Soc.), 23 c. Re Umberto 734
» (Maestri di) 677
» Medica (Istituto di) 718
» » (Ambulat. Kinesiterapico) Ospedale S. Giovanni 525
Giocattoli e Trastulli 236
Gioje (Mediatori) 237
Gioiellieri, Orefici, Argentieri . . . 237
» (Opera Pia Gaja dei), 9 v. Roma 569
Giornali diversi 727
» Didattici e Pedagogici 725
» Industr., Agricoli e Finanziari . 726
» Letterat., Arte e Sport 725
» Politici quotidiani di Torino 722-25
Giornali Religiosi . . . . . *pag.* 7
» Scientifici 724-7
» Sociali 7
» Umoristici 7
» (Corrispondenti di) 728-7
» (Rivenditori di libri e) 2
Giornalismo 722-7
» Assoc. Stampa Subalp., Galleria Subalpina 7
» Unione Giornal. Corrispondenti 7
Giornalisti Corrispondenti 7
Giudici Concil., 10 v. Corte d'Appello 51
» Cancelleria e Servizio Ammin. 51
Giunco (Mobili in) 2
Giunta Municipale 4
» » Riparto Direz. Servizi . . 4
» Provinciale Amministrativa . . 4
» Provinciale di Statistica 4
» Tecnica del Catasto, 12 p. Castello 48
Giuoco del Pallone, angolo corsi Re Umberto e Peschiera 74
» del Foot-ball 74
» della Pelota 74
» del Tennis 74
» del Water Polo, corso Massimo d'Azeglio 74
Giurati (Commissione Circondariale per la formazione delle liste) 48
Giurisprudenza (Facoltà, Università di) 616
Giustizia (Magistrati ed Uffici) . . . 503
Globi in carta per illuminazioni . 260
Glucosio (Deposito) 285
Gomma elastica (Prodotti) 300
» (Timbri in) 262
» (Tubi di) 311
Grafite (Piombaggine) 284
» (Crogiuoli di) V. Piombaggine. 284
Grafofoni 305
Grammofoni 305
Granaglie e Farine (Negozianti). 391, 405
» (Rapp. e Commiss.) 336
Grandine (Cannoni contro la) . . . 315
Grappa 367
Grasso per carri 389
» impermeabile per calzature . . 390
Grès (Tubazioni) per fognatura . . 277
Guantai 263
Guardia Med. diurna e notturna, Palazzo Municipale 479
» Ostetrica perman., 14 p. Cavour. 596
Guardie Daziarie (Corpo delle). 469-471
» Municipali (Corpo delle) 471
» » (Uffici) 471
» » (Punti fissi) 1
» Notturne (Lombardi V.) 5
» Urbane (vedi Guardie Municipali) 1
» Finanza (Comando Circolo) . . 4
» di Città (Questura) 4
» » (Sezioni e Delegaz.) . 482-4
Guide pubbliche (Interpreti), Tariffe 1

II

Home (Asilo per domestiche e istitutrici) . . . . . *pag.* 577

I

Idraulici (Macchinisti) . . . . *pag.* 301
Idrologia e Climatologia (Ass. Med.) 613
Idroterapia 748
Igiene (Istituto), 37 v. Bidone . . . 621
» (Soc. Piemontese di), 16 v. Po. 613
» (Apparecchi d') 312
Illuminazione per feste. 314
» Elettrica (Apparecchi) 314
» pubblica 314
» (Rappr. e Commiss.) 281
» (Globi in carta per) 336
Imballatori 260
Imballo (Carta increspata per) . . . 246
» (Piombini per) 257
» (Casse e fusti) 312
» (Tele per) 247
Imbalsamatori - Naturalisti. . . . 234
Immagini (Negozianti) 259
Impagliatori sedie 255
Impermeabili e Caoutchouc. . . . 267
» (Copertoni, tele, vestiti) . . . 300
» (Tessuti) 300
» (Grasso) per calzature 224
Impianti Elettrici 390
» (Rapp. e Commiss.) . . . 302-336
Impiegati (Soc. M. S. *La Fratellanza*), gall. Nazionale 587
» e Commessi (Soc. Anon. fra), 7 via Lagrange 585
» Civili (Associazione), 4 v. Bogino 585
» (Soc. Naz. di M. S. fra), Milano . 599
Impieghi speciali Municipali . . 471
Importatori dal Giappone e China 236
Importazione Carboni fossili (Consorzio, Industr.) 12 v. Carlo Alb. 784
Importazioni ed Esportazioni . . . 340
Imposte dirette (Agenzia), 20 v. P. Micca 496
» (Commissione Comunale) . . . 480
» (Commis. Prov. d'appello per le) 494
» (Ispezione Prov.), 6 v. Bogino . 496
Impresari e Capi-Mastri costrutt. 278, 400
Imprese Casermaggio militare. . . 344
» Feretri 342
» Foraggi e viveri 344
» Pubblicità 253
» Spazzacamini 280
» Trasporti a domicilio 341
» Trasporti e Pompe funebri . . 342
» Trasporti materiali da costruz. 341
» Vendite pubbliche 333
Incandescenza a Gaz 280
Incendi (Compagnie d'assicurazioni) 330
» (Estintori per) 302
» (Pompe per) 302
Incerate (Tele) 299
Inceratori e vernic. di pavimenti *p.* 244
Inchiostro, Ceralacca ed Ostie. . . 290
» da stampa (Fabbricanti) . . . 290
Incisori e Disegnatori litografi . . 262
» legno 263
» metalli 262
» musica 263
» rame 263
Indicatori dei livelli d'acqua nelle caldaie 326
Indice delle Pret. dalle quali dipendono le vie, piazze, della città 7-100
» Analitico delle materie (verde).
» Nominativo (giallo)
» degli Annunzi speciali (rosa).
Indirizzi (Cartellini) 256
Indoratori 244
Industria Meccanica (Associazione), 54 v. Venti Settembre 796
» Nazionale (Società Promotrice), 54 v. Venti Settembre 794
Industriali e Commercianti (Confederazione fra), 18 v. Botero . . 795
» e Artisti (Soc. L'*Unione*) . . . 591
» fuori cinta 400
» (Fornit. tecnico meccaniche ed) 316
» (Agenzie d'affari) 334
» (Forniture) 317
» (Studi tecnici ed) 332
Industrie, Commercio e Arti . . . 209
» tessili (Rappres. e Commiss.) . 335
Infantili (Istituti) 671
» (Asili Urbani) 570
» » Suburbani) 572
» » Lattanti) 570
» (Opera Pia Baliatico) 541
» (Osped. Infant. Reg. Margherita) 530
Infanzia abbandonata (Ospizi), 14 via del Deposito 541, 543
» (Società Pro *Puerilia* per l') . . 553
Infermeria di S. Vincenzo de' Paoli, 14 v Nizza 531
Infermieri (Assoc.), 24 v. S. Massimo 599
Informazioni commerciali 334
Infortunio sul lavoro (Patronato per Operai), 15 v. S. Dalmazzo. . . 578
» (Cassa Nazionale di Assicuraz.), 7 v. Alfieri 770
» (Istituto Medico Torinese per), 16 c Principe Oddone 536
» (Sindacato Subalpino di Assicurazione), 24 v. Ospedale . . . 578
» (Istituzione Nazionale Umberto e Margherita di Savoia per) . 585
Ingegneri (Scuola Applicaz.), Castello del Valentino 623
» Architetti (Elenco) 691
» (Albo degli) 691
» (Consiglio d'ordine), gall. Nazionale Scala D 691
» (Società), galleria Naz. 611
Ingegneria (Studi) 332
Ingrassatori ed Oliatori 317
Iniettori per caldaie 326

Insegnamento (Lega d'), 7 v. dell'Arsenale . . . . . *pag.* 661
» Superiore (Civile) 615
» Secondario » 630
» Primario » 641
» Militare 628
» Religioso Cattolico 521, 639
» Privato. 656
» Infantile (Vedi **Infantili**).
Insegnanti primari d'Italia (Soc. di fraterna benef.), vic. Benevello 586
» (Soc. M. S. ed istruz.), 11 v. Goito 587
» Disegno e Calligrafia 673
» Lingua Ital., aritmet., matematica, geomet. e scienze naturali 672
» Lingue Latina e Greca 673
» Lingue straniere 673-74
» Private (Assoc.), 6 v Botero 587
» Privati, Istituti e Convitti . . 656-72
» Scuole Municipali 638-53
» Scuole Medie della provincia di Torino (Assoc.), 10 v. Orto Botan. 587
» Stenografia 674
» Storia e Geografia 672
Insegne (Fabbricanti) 243
» in cristallo (Fabbricanti) . . . 243
Insinuazione (Archivio antico di) . 496
Instituti chirurg.-ortopedici special. 717
Intagliatori e Scultori in legno . 263
Intendenza di Finanza, 6 v. Bogino 493
Interessi (Divis. fissi per calc. degli) 201
» (Numeri dividendi id. id.) 201
Interpreti (Guide pubbliche). Tariffe 199
» (Elenco) 700
Interratori – fosse. 187
Invenzioni e Privative (Brevetti) . . 330
Ipoteche (Conserv.), 25 v. Garibaldi. 496
Irroratrici per viti 315
Isolanti per caldaie a vapore . . . 247
» (Feltri) per caldaie 299
Ispettorato (R.) Gener. delle Ferrov., 4 v. S. Secondo 758
Ispettorati, Direzione e Servizi del 1° Comp. della Rete Mediterr. . 755
Ispettori Scolastici (v. Ufficio scolastico provinciale) 485
» Monumenti d'Antich. 490
Ispettrici delle Scuole Municipali elementari 638
Ispezione Distrettuale delle Poste, 10 v. Principe Amedeo 754
» Compartimento Catasto 487
» » (Ufficio del 1° Circolo) . . 487
» della Sezione Telegrafica . . . 754
» Forestale, 4 *bis* v. Botero. . . . 488
» Provinc. Imposte, 6 via Bogino 496
Ispezioni Demaniali, 25 v. Garibaldi. 496
Istituti di Credito e Risparmio . . 762
» Beneficenza 524
» Educazione femminile. 670
» Convitti ed Insegnanti privati 656-77
» Ecclesiastici (Rettori) 521
» Educazione maschile 670
» Filantropia 524
Istituti Infantili . . . . . *pag.* 67
» Istruzione (V. **Insegnamento**).
» Musicali 67
» Opera di S. Paolo. 76
» Chirurgici, Ortopedici, Special. 71
» Ospitalieri 52
» Previdenza 52
» Scientifici, Artistici ed Agricoli. 60
» Sup. Studi fem. (Città di Torino) 63
Istituto Aero-elettroterap. di Torino per malat. polmoni e cuore 712-1
» Anatomia normale, 52 c. Massimo d'Azeglio 62
» Anat. patol, 15 v. Esposizione . . 62
» Antirabb., 1 v. Corte d'App. 468-53
» *Alfieri-Carrù*. 38 v. Accademia Albertina 66
» Barberis, 22 e 24 v. Cibrario . . 65
» Bonafous a Lucento 55
» Buon Pastore, 12 corso Principe Eugenio. 55
» Cieche, 11 bis v. Deposito . . . 54
» Ciechi d'ambo i sessi, 135 v. Nizza 55
» Chimico, 36 v. Bidone 62
» Contro l'Accattonaggio *Pane quotidiano*, 25 v. Ponte Mosca (2 corso Napoli) 56
» Commer. *M. d'Azeglio*, 9 v. Bogino 65
» Correzione *La Generala*, stradale Stupinigi 641 48
» » (Commiss. Visitat.) 48
» Credito Fond. (già Banca Naz.) . 76
» Credito Fondiario dell'Opera di S. Paolo, 32 v. Monte Pietà . 76
» Da Camino, 1 *bis* v. Arcivescovado 65
» della Consolata per le Missioni estere, 49 c. Duca di Genova. 60
» Dermatologico, 129 v. Nizza . . 55
» Dionisio (Commis. Ammin.) . . 61
» *Duchessa Isabella*, (Opera del Soccorso), piazz. Barr. di Francia 67
» Educativo industriale R. Albergo di Virtù, 29 v. S. Secondo . . 58
» Femm. *Provvid.*, 25 v. Venti Sett. 67
» Femm. *Giulia-Molino-Colombini*, 47 v. Zecca 67
» Fem. *Madre Pie*, 18 p. Vitt. Em. I 67
» Fisico (Univ.), 1 v. Esposizione 61
» *Gesù Bambino* (Borgo Crocetta) 57
» Grassi, 20 v. Saluzzo 66
» Idroter *Kneipp*, 19 v. Orbassano 71
» Igiene, 37 v. Bidone 61
» Industr. Profes. *Maria Laetitia*, 12 v. Mercanti 6
» Internaz. Ital., 55 v. Saluzzo . . 6
» Italiano di Credito Fondiario . 74
» Letterario *Margherita di Savoia* (Municipale), 1 v. Cittadella . . 8
» Lingue estere, 27 v. Genova . . 1
» Maria SS. Consolatrice, fuori Barr. Orbassano 7
» *Maria Adelaide* (Rachitici) . . . 2

Istituto Medico-Pedag Tor. pei fanciulli deficienti, 34 v. Cellini *p.* 553
» Medico Torinese per gl'infortunii sul lavoro, 16 c. Princ. Oddone . 553
» Musicale della Città di Torino. 640
» Nazionale per le Figlie Militari, 25 via Figlie dei militari . . 665
» Nazionale *Umberto I*, 1 v. Scuole 636
» Nazionale *Umberto I* per i Figli dei Militari 666
» Nazionale *Umberto I* per gli orfani degli Impiegati ecc., 52 v. dei Mille 554
» Omiopatico Italiano, 8 v. Orto Botanico 537
» Op. Pie S. Paolo, 23 v. Barbaroux 545, 766
» Ostetrico-Ginecologico (R. Univ.) 14 piazza Cavour 536
» Patologia gener., 30 c. Raffaello 621
» Patologia speciale dimostrativa medica, 36 v. Ospedale. . . . 621
» Policlinico, 41 c. S. Maurizio . . 534
» Psichiatrico, 22 v. Giulio 622
» Profess. *Maria Laetitia* (Munic.), 12 v. Mercanti 638
» Professionale operaio 639
» Rachitici, 43 c. Firenze 552
» Ricaldone, 31 v. Arsenale . . . 657
» Rosine, 9 v. Rosine 547
» Antico Rossi (V. Perrone) . . 657
» Sacra Famiglia, 17 v. S. Donato 554
» Santa Casa di Nazaret, 15-17 via Santorre Santarosa 555
» Santa Maria, 11 v. Pio Quinto . 556
» Sapelline, 22 v. Orfane 547
» Scienze giuridico-polit. 620
» Silvio Pellico, 8 v. Consolata . 670
» Sociale, 9 v. Arcivescovado . . 657
» Sordo-Mute povere, 73 stradale di Francia 551
» Sordo-Muti, 12 v. Assarotti . . . 550
» Sordo-Muti poveri, 73 stradale di Francia 551
» SS. Angeli (Opera pia Lotteri), 21 v. Villa della Regina 546
» Studi Super.-*Massimo d'Azeglio*, 9 v. Bogino 657
» Super. femm. Bertola, 10 v. Po . 658
» Super. femm. Maria Bobba, 49 c. Principe Oddone 666
» Sup. Lett. femm., 1 v. Cittadella 638
» Superiore Professionale di studi femminili, 12 v. Mercanti . . 638
» Tecnico *Germano Sommeiller*, 3 corso Oporto 630
» Tecnico *Massimo D'Azeglio*. . . 657
Istituzione Nazionale *Umberto e Margherita di Savoia* per gli orfani degli operai morti per infortunio sul lavoro (Comit. prov.) 585
Istituzioni Israelitiche di benefic., 12 v. Pio Quinto 576
Protestanti di benefic., 36 via Berthollet 577
Istituzioni e Soc. industr., commer. agricole e cooperative . . *pag.* 774
Istrumenti d'ottica 304
Istruzione (Vedi Insegnamento) . . 615
» elementare (Commiss. Comunale permanente) 641
Istruzioni per l'esercizio del Dazio. 166
Iuta (tessuti e filati) 224
» (cascami di) 225

L

L'Armonia, 26 v. Princ. Amedeo *pag.* 723
La Balnearia (Soc. Anon. Coop. fra Impieg. e Prof.), 4 v. Bogino. . 579
La Concordia (Società M. S.) . . . 594
La Libertà (Soc.), 40 v. Bogino . . . 591
L'Italia Reale – *Corriere Nazionale*, 26 v. Principe Amedeo. . . . 723
L'Unione (Banca), 76 v Venti Sett. . 771
» (Società fra Artisti e Industriali), gall. Nazionale, scala E . . . 591
Laboratori Chimico-Enol.-Industr. 375
» di analisi chimica 375
Laboratorio di Chim. farmaceutica e tossicologia, 31 c. Raffaello 623
» Economia polit., 18 v. Po . . 620
» Fisiologia, 30 c. Raffaello . . . 621
» Materia medica e Farmacologia, 30 c. Raffaello. 621
» Parassitologia, 52 v. Nizza. . . 622
» Sacro Cuore Gesù, barr. Nizza. 557
» (Servizio chimico municipale). 468
» (Id. id. id. Tariffe). 191
» (Id. batteriologico munic.). 467
» (Staz. sperim. Agr.), 47 v. Ormea 626
Lacciuoli, cacciatacchetti, ecc. . . 294
La Fratellanza (Soc. M. S. Impieg. Pubbl. e Priv.), gall. Nazionale 585
La Generala (Casa correz. paterna), 641 strada di Stupinigi . . . 483
» » (Commiss. visitatrice) . . 489
Lamiere e Tubi di piombo 311
» zincata (Fabbr. tubi e canali) . 311
Lampade e lampadari 324
Lana (Cascami di) 225
» (Filati di) 224
» (Forniture per la tessitura e filatura della). 317
Lane (Fabbricanti e grossisti) . 224-225
» greggie. 224
» e Pelli (Società Italiana) . . . 788
Lanerie, Drapperie 221
» Telerie. 222
Lanificio di Borgosesia (Soc. Anonima), 16 corso Re Umberto. 787
» di Pianceri e Torino (Soc. Anon.) 788
La Pedagogica (Soc.), 7 v. Arsenale 586
Lapidi commemorative 110
» nel cimitero, tasse 187
La Rimembranza (Soc.), 11 v. Aporti 592

Lastre di qualsiasi metallo . . *pag.* 308
» » » (Tornitori) 264
» di vetro (fabbricanti) 247
» e tubi di stagno 311
Laterizi (Fornaci da) 276
» (Macinazione) 275
» e Mattonelle per pavimenti . . 277
» (Macchine per la lavorazione) . 315
Latrine (Apparecchi sanitari per) 311-12
» pubbliche a pagamento 199
Latta (Fabbricanti recipienti) . . 305
Lattanti (Società degli Asili pei) . 570
Latterie 377 403
» (Macchine ed articoli per) . . . 378
Lattonieri. Fontanieri e gasisti 312 403
» (Unione Principali), 10 v. Alfieri 591
Lavanderie 228
Lavatoi pubblici 199
Lavoratori del Libro (Federazione Italiana), 31 v. Po 595
» dello Stato (Federazione Ital.), 5 v. Barbaroux 586
Lavorazione metalli-legno (Utensili) 306
» del Cemento (Macchine per) . . 315
» dei laterizi (Macchine per) . . 315
Lavori in Capelli 329
» in Cemento 277
Lavoro per i poveri (Società) . . . 577
» (Borsa del), 18 v. Botero . . . 600
» (Infortuni sul), Sind. Subalpino, 24 v. Alfieri 578
» » (Patronato di soccorso), 15 v. S. Dalmazzo 578
» » (Cassa Naz. di Assicuraz.) 770
Lega Italiana d'Insegn., 7 v. Arsenale 661
» Moralità pubbl., 3 v Accad. Alb. 597
» Navale Italiana, 22 v. S. Francesco da Paola 738
» Riposo festivo, 12 v. Arsenale . 569
» Stenografica ital., 25 v. Lagrange 614
Legalizzazione di atti (Uff. Postali) . 147
Legatori libri e fabbr. registri . . . 258
» Forniture per 261
Legge (Facoltà dell'Università) . . . 616
Leggitura tessuti alla *Jacquard* . . 703
Leghe Vedi **Società**.
Legione RR. Carabinieri (Comando, 4 p. Carlo Emanuele II . . . 505
Legna e Carboni (Negozianti) . 273-403
Legno (Utensili per lavorazione del) . 306
Legnami da lavoro e costruzione . 269
» Rappa 335
L'Esercito (Soc. fra Militari in congedo), 4 v. Alfieri 590
Lettere e Filos. (Facoltà dell'Univ.) 618-620
» e scatolette con valore dichiar. 132
Letti in ferro (Fabbricanti) 266
Lettura (Abbonamenti alla) 253
Leva (Consiglio) 488
Levatrici 403-719
» Municipali di beneficenza . 479-480
Libertà Economica (Assoc. per la), 7 c. Vinzaglio 614
Librai . . . . . *pag.* 2
Librai-Editori 2
Libri (Rivenditori di giornali e . . 2
» (Legatori di) 2
» (Forniture per legatori di) . . 26
Liceo *Cavour*, 2 v. Deposito 63
» *Gioberti*, 33 v. dell'Ospedale . . 63
» *Mass. d'Azeglio*, 8 v. Parini . . 63
» (*Vittorio Alfieri*), 25 v. Burdin . 63
» Musicale, 8 v. Rossini 65
» Ginnasio S. Giuseppe, 12 v. Goito 63
Lievito (Deposito) 39
Lime (Fabbriche) 31
» » (Soc. Anon.), 13 v. Finanze 78
Linee tramviarie elettriche (lungh., prezzi, colori) 16
Lineatori di carta 27
Lingeriste 22
Lingua italiana (Insegnanti privati) 67
Lingue latina e greca (Insegn. priv.) 67
Lingue straniere (Insegn. priv.) 671-67
Lino (Tessuti di) 22
» (Filati di) 22
Linoleum (Tappeti di sughero) . . 26
Liquori e Vermouth (Fabbricanti) . 36
» (Distillerie di) 37
» e Vini naz. ed esteri 36
» (Essenze ed estratti per) 36
Liquoristi 364-40
Lisciva 28
Liste Elett. (Commiss. revisione) . 486
» **Giurati** (Commiss. formazione) 486
Litografi (Incisori e Disegnatori) . 26
» (Unione), 31 v. Po 59
Litografie 25
» (Forniture per) 26
» Immagini, Oleogr. (Negozianti) 25
Livelli per l'acqua nelle caldaie . . 32
Locande 36
Locatori di velocipedi e biciclette . 32
Loggie Massoniche, 26 p. Castello. 59
Lotteri (Opera Pia), 21 v. Villa Reg. . 54
Lotto (Elenco Banchi) 50
» (Direzione), 31 v. Cernaia . . . 29
Lubrificazione (Depuratori olii di) 31
Luce elettrica (Apparecchi per) . . . 31
Lucido (Fabbricanti) 29
Lucignoli (Fabbricanti) 22
Luganesi (Casa dei), 77 v. Gioberti. 55
Lutto (Specialità) 21

M

Macchine . . . . . *pag.* 31
» Agricole 31
» Calze e Maglie 34
» Cucire 34
» (Depositi) 31
» Elettriche 30
» (Esposizione permanente) . . . 33
» (Forniture per) 31

Macchine Frigorifere . . . . *pag.* 316
» per la fabbricaz. Acque Gazose 266
» per fabbr. e lavori in cemento 277-315
» (olii minerali per) 389
» ed articoli per latterie 378
» per Pastifici 315
» Scrivere 316
Macchinisti ed Attrezz. da Teatri . . 305
» idraulici 301
Macellai 396-403
» carne equina 399
Macinazione di Droghe, Zolfo, ecc. 284
» di laterizi 275
Macine per molini e pietre da affilare 305
Maestri e Maestre:
» Arpa 676
» Ballo 677
» Canto 677
» Compositori Musica 675
» Contrabbasso 676
» Declamazione 677
» Disegno e Calligrafia 673
» Equitazione 677
» Flauto 677
» Ginnastica 677
» Mandolino, Mandola e Chitarra 676
» Municipali 538 653
» Musica 675
» Piano-forte 675
» Scherma 677
» Tromba e Cornetta 677
» Viola 676
» Violino 676
» Violoncello 676
Magazzini Alimentari 379
» Generali del Dock, 29 v. Cernaia 776
» » (descrizione) 114
Magazzino Centrale Militare, (Direzione), 11 v. Ottavio Revel . . . 505
» Principale Casermaggio militare, 106 v. Cottolengo 505
» Sale e Tabacc., c. Vinzaglio (Dock) 498
» Vendita Privativa, 1° Circ. . . 498
» » » 2° Circ., 11 v. della Zecca 498
Magistero (Scuola di) nell'Università 620
Magistratura 508
Maglie (Macchine da calze e) . . . 316
Maglierie 225
» Mercerie e Telerie 225
Magnani 326
Magnetismo (Gabinetti) 721
Maiolica, Porcellana e Terraglie . . 248
» (per rivestimenti piastrelle di) . 277
» Riparatori 236
Malati (Barelle per trasporto di) . . 268
» poveri (Ambul. grat. Osp. S. Gio.) 525
» (Poliambul. gratuita med. chir., 10 v. Mad. Cristina 532
» (Cucina) 565
Malattie inf. (Osp. Amedeo di Savoia per le), barriera del Martinetto 531
» » Servizio Municip. disinfez. 518
» Bocca e denti (Amb.), Osp. S. Gio. 525
Malattie Nervose (Ambul.), Ospedale S. Giovanni . . . . . *pag.* 525
» » e mentali (Casa di Salute), Villa Cristina 715
» degli occhi (Ambulatorio) 8 via Palazzo Città 536
Mandamenti e Preture 103
» (Divisione e circoscrizione dei) 2, 100
Mandolino, Mandola e Chitarra (Prof.) 676
Manganatori di stoffe 230
Manici e attrezzi da fucina 270
Manicomio di Torino, 22 v. Giulio. 538
» Succursale a Collegno 146, 538
» (Società di Patrocinio pei poveri dimessi dal), 22 v. Giulio . . . 567
Manicotti e viti per tubi di ferro. . 310
Manifattura Cuorgnè, e Rivarolo Canavese, 8 c. Re Umberto . . 224
» Damaschi e broccati, v. Zecca (vicolo Benevello) 787
» Lane Borgosesia, 16 corso Re Umberto 787
» Pellami e calzature 788
» Tabacchi al Regio Parco . . . 498
Manille e Corde cuoio 293
Maniscalchi 344, 404
Mannequins 217
Manomorta (Uff. Registro per tassa) 496
Mantici e canelli per saldatori . . . 321
Margarina (Burro artificiale) . . . 379
Margherita (Soc. Patronato ciechi) 583
Marienheim (Patr. delle giovani straniere ed ital.) 2 p. Consolata . 597
Marina (Società Congedati della R.), 25 v. Maria Vittoria 589
Marine (Colonie cooperat.), galleria Nazionale 578
Marittime (Agenzie) 334
Marmi e pietre artificiali (Fabbricanti) 275
Marmisti 275
Marmo (Scultori) 703
Marsala (Vini di) 367
Massaggio scientifico 717
» (Ambulat. Kinesiterapico), Ospedale S. Giovanni 525
Masseurs 718
Massoneria (Loggie), 26 p. Castello 595
Mastice per vetri 247
» per caldaie a vapore 247
Mastre e Lavoranti Sarte (Società) 593
Mastri fabbri-ferrai (Società) . . . 593
Matematiche (Insegnanti Scienze) . 619
Materassai e Pagliericci elastici 300, 404
Materia Medica (Laboratorio) . . . 621
Materiale Elettrico 304
» per pompieri 302
» fisso e mobile per Strade Ferrate e Tramvie 309
Materiali da costruz. (Trasporto) . . 341
Maternità (Opera di), 44 v. Ospedale. 541
» (Cassa d'Assistenza per la), 6 via Botero 582

Mathesis (Assoc. fra professori matematica scuole medie). . . *pag.* 640
Matrimonio (Norme per gli atti di). . 184
Mattatoio pubbl., 3-5 c.Princ.Oddone 200
Meccanica (Assoc.), 54 via Venti Settembre 706
Meccaniche (Forniture 346
Meccanici 318,502
» per velocipedi 321
Meccanici-Dentisti 714
Medaglie (Fabbricanti di) 262
Medagliere di S. M. il Re, 13 piazza Castello 412,695
Mediatori d'affari. 333
» in cereali. 303
» Gioie 237
» Sete 209
Medica (Guardia perman.), pal. Città 479
» Ginnastica 718
Medicazione antisettica (Preparati) 717
Medici-Chirurghi. 704
» municipali di beneficenza . 472-477
» Oculisti 714
» Omeopatici 713
» (Cons. d'Ord. dei), 76 c.Vitt. Em. II 704
» (Società di M. S. fra), 16 v. Po 591
Medici-Veterinari (Vedi Veterinari) 721
Medicina (R. Accad. di), 16 v. Po . . 607
» e Chirurgia (Facoltà dell'Univ.) 616
» legale(Gabin.).26 v. Michelangelo 621
» Veterinaria (R. Scuola Super.), 52 v. Nizza 626
Medicinali (Erbe) 285
Medichesse 713
Medico provinciale 482
Medioevo (Castello e Borgo del) . . . 140
Mendicità (R. Ricovero), 56 c. Casale 540
» Istruita (Opera), 21 v. S. Massimo 569
Mercanti-Sarti 219
» (Pia Congreg.), 25 v. Garibaldi . 569
Mercati pubblici 200
Mercerie (Dettaglianti) 232, 404
» (Grossisti) 232
» (Rappr. e Commiss.) 336
» Chincaglierie e oggetti da ricamo 232
» Maglierie e Telerie 225
» Oggetti da ricamo 232
Merci grande velocità, 9v. Sacchi.
» piccola velocità, 10 v.Nizza.
Merletti, Trine e Garze 242
Mestieri (Agenzie collocamento) . . 334
Metalli (Grossisti). 306
» (Incisori). 262
» (Raffineria) 306
» (Rappr. e Commiss.) 338
» Tornitori) 264
» Preziosi (Negozianti) 237
» » (Saggio). 237, 497
» » (Uffizio verificaz. saggio), 65 c. Vitt. Eman. II 497
» (Rubinetti e valvole) 311
» (Utensili per la lavorazione) . . 306
Metalliche (Funi). 310
» (Tele e reti) 310
Metallici (tubi flessibili). . . . *pag.* 33
Metallo (lastre di qualsiasi) 30
» (Forniture in). 31
Meteorologica Ital. (Società), 28 via Monte di Pietà 65
Mica (Deposito) 2
Mignatte. 3
Milanesi e Comensi (Congregaz. fra), 5 v. Franco Bonelli 58
Militari (Uffici e Stabilimenti) . 501-6
» (Sussistenze), 128 c. Vitt. Em. II 50
» (Circolo dei), 2 v. S. Teresa . 72
» Alpini in cong., gall. Nazionale . 56
» ed Operai (Confed.), 11 v. Zecca 56
» (Ex) di Cavoretto (Società). . . 56
» in congedo (Soc. L'Esercito), 4 v. Alfieri. 56
» congedati dalla R. Marina (Soc., 25 v. Maria Vittoria 56
Minerali (Negozianti) 28
» Acque 28
» (Olii) per macchine 38
» » (Depuratori) 31
» » (Rappr. e Commiss.) . . . 33
Mineralogia (Museo di), p. Carignano 6
Miniatori su oro e argento 2
Miniature su avorio 70
Miniera di Montepromina (Società), 54 v. Venti Settembre 78
» Monteponi, 15 v. Alfieri. . . . 78
Miniere 30
» Bacu-Albis, 15 v. Alfieri. . . . 78
» Beth e Ghinivert, 27 v. Bogino 78
» (Corpo R. delle), 2 v. del Carmine 4
» (Proprietari di). 28
Ministri di Stato 41
» Segretari di Stato 41
Misericordia (Arciconfratern. della), 41 v. Barbaroux 57
» (Casa di) dell'Assoc. Dame Carità 57
Missionari (Assoc. nazion.per protez). 35 via Venti Settembre . . 564
Missione Tedesca-Catt.-Romana . . 591
» (Scuola della). 591
Missioni estere (Collegio delle), 39 via Val Salice. 650
» (Istituto della Consolata per le), 49 c. Duca di Genova 650
Misuratori e Geometri (Elenco) . . 625
Misure e Pesi (Fabbricanti) 324
» (Ufficio verificazione), 65 corso Vittorio Eman. II 497
Mobili (Elastici per) 330
» (Negozianti) 235
» e oggetti d'Antichità ed Arte . 237
» Stile e Fantasia (Vedi Ebanisti) 230
» (Stoffe per). 13
» Ferro (Fabbric. e Negoz.) . . . 306
» Giunco 306
» Legno (Fabbricanti e Negoz.) . 264
» Legno e ferro per Caffè e Giardini 49
Mode e Novità (Negozianti) . . . 73
Modellatori e Fabbricanti utensili di Geometria 264

Modiste . . . . . *pag.* 216
» (Forniture per) 213
Mole Antonelliana (Museo Naz. Risorgimento Italiano) . . . 113, 601
Mole e smeriglio 248
Molini (articoli da) 315
» (Mugnai) 391, 404
» (macine da) 305
Molino Re (Soc. Anon.) 798
Molle per mobili 300
Momento (Il), 14 via Parini 722
Monete che hanno corso legale . . 159
» Estere (Ragguaglio colle Ital.). . 201
Moncalieri (Castello di) 123
Monta equina (Stazione di), 48 corso Principi d'Acaja 200
Montacarichi 319
Monte di Pietà (Operazioni del) . . 767
» Pensioni per Veter. ital. poveri ed invalidi, 3 via delle Rosine 590
Montoni ed agnelli (Macellai) . . . 309
Monumenti. 165
» (R. Commissione conservatrice), 10 p. Castello 490
» (Ufficio Regionale per la conservazione), palazzo Madama . . 611
Moralità pubblica (Lega per la), 3 via Accademia Albertina. 597
Morsai 321
Mostarde. 379
Motociclette 323
» (forniture per) 323
Motori a gas 317
» » povero. 318
» a benzina 318
» a petrolio e petrolina 317
» a vapore 318
» elettrici 304
Mugnai. 391
Mulini (*vedi* Molini). 391
Municipio - Sindaco e Giunta. . . 462
» Riparto Direz. Servizi 463
» Consiglio Comunale. 459 62
» (Uffizi) — Segreteria 464
» Uffizio I. Servizio generale . . 464
» » II. Gabinetto. 464
» » III. Legale 464
» » » (Tariffa Atti) 464
» » IV. Ragioneria 465
» » V. Economato 465
» » VI. Polizia 465
» » VII. Istruzione 465
» » » (Biblioteca) . . . 465, 604
» » VIII. Servizi Amminis. dei lavori pubblici. . . 465
» » IX. Atti Stato civ., Cimiteri 466
» » » (Tariffa Atti) 184
» » X. Anagrafe 466
» » XI. Elezioni, Probi-viri, Giudici Conciliatori. . 466
» » » Uff. Giud. Concil . 514-17
» » » Probi-viri. 514-17
» » XII. Leva e servizi milit. 466
Municipio Serv. Tecn. Lav. Pubb. *p.* 466
» Servizi di Igiene e di Sanità . . 467
» Direzione del Dazio. 469
» » Istruzioni Serv. Dazio . . 166
» » Tariffe daziarie 180
» » Barriere daziarie 165
» » Guardie daziarie. 471
» Impieghi speciali. 471
» Compagnia Pompieri 471
» Corpo Guardie Municipali . . . 471
» » » (Uffici) 471
» » Guardie Daziarie (Ufficiali) 471
» Guardia Med. perm. Palazzo Civ 468
» Personale Sanitario Munic. di beneficenza. 472 79
» Commissione Comunale per l'applicazione Imposte dirette . . 480
» Comunale per revisione Liste Elettorali 480
» » Municipale d'Ornato . . 480
» » Permanente Istruzione . . 674
» Comitato Comun. per Emigraz. 480
» Istituti Sup. Studi Femminili della Città di Torino. 638
» Ist. Musicale della Città di Torino 640
» Bagni popolari Municipali . . 580
» Museo Civico 601
» Soc. di previd. fra i dipendenti del), 33 v. Porta Palatina. . . 586
» Soc. M. S. tra Operai dipendenti dal Municipio 586
Musei, Gallerie e Biblioteche . . . 601
Museo Antichità, 4 v. dell'Accademia delle Scienze 601
» Agrario Enol., 4 v. Stampatori. 791
» Civico, Sezione Arte applicata all'ind., 1 v. Gaud. Ferrari 601
» » Sez. Belle Arti, 30 c. Siccard 601
» Commerciale, 28 v. Ospedale 603, 776
» Craniologico, 16 v. Po 603
» Geologia, pal. Carignano . . . 603
» Industr. ital., 32 v. Osped. . . . 624
» Mineralogia, palazzo Carignano 603
» Naz. di Bacologia e Sericoltura. 26 via Ospedale 603, 790
» Naz. d'Artiglieria, 10 c. Siccardi 603
» Nazion. del Risorgimento Ital., (provvisoriam.) 30 c. Siccardi . 601
» Zoologia ed Anat., comparata, palazzo Carignano. 603
Museruole (fabbr) 235
Musica (Maestri e Compositori di). . 675
» (Incisori) 263
» (Istituti di). 675
» (Istituto della Città di Torino) 640
» (Liceo), 8 v. Rossini. 640
» (Assoc. Gen. Sott'Ufficiali, Caporali e Soldati 746
» (Corpo di) S. Davide 746
» (Negozianti di) 256
» (Stamperie di) 256
» già dell'Associazione Generale degli Operai, 11 v. Arsenale . 746
» (Municipale), 11 v. Arsenale . . 640
» Soc. Filarmonica Vitt. Eman. . 746

N

Naftalina (fabbricanti) . . . . *pag.* 282
Nascita (Norme per dichiaraz. di) . . 184
Nastri in seta (Negoz. e Fabbric.) . . 212
Naturalisti-Imbalsamatori . . . 250
Navette per tessiture meccaniche . 317
Navigazione (Ag. delle (Comp di) 342
Necrofori (Servizio 190
Negozianti Cavalli 344
» Fondi pubbl. e Cambisti . . . 240
» fuori cinta 400
» (Pia Congregazione dei), 25 via Garibaldi 569
» di Musica 256
» in Seta 209
Nichellatori 241
Nobili (Famiglie) 424, 457
» (Congreg. Maggiore SS. Annunziata per) 522
Nolo delle barche (Tariffa per il). . 200
» » (Capi barcaiuoli) 200
Norme e Tariffe:
» postali per Corrisp. Interna 126 29
» » » Estera . . 130
» » pei Vaglia 133
» » per Pacchi 137
» » per Casse di Risparmio. . 145
» per Pacchi ferroviari G. V. . . 141
» per Corrisp. Telegrafica . . . 148-59
» per Corrisp. Telefonica . . . 160
» per Esercizio Dazio. . . . 166-83
» per Cassa Prev. Operai. . . . 205
» per analisi e perizie 191
» per la cura della rabbia. . . . 468
» per dichiarazioni di nascita . . 184
» per dichiaraz. di decesso . . . 184
» per gli atti di matrimonio . . 184
Notai certificatori 689
» esercenti in Torino. 689
» esercenti Distretto Torino. . . 690
» (Archivio dei), 2 v. Assarotti . 689
» (Consiglio dei), 2 v. Assarotti. . 689
Notorietà (Tariffa degli atti di) . . 464
Novità e Mode 213
Nubili e Vedove (R. Convitto) . . 547
Numeri dividendi per calcoli interessi 201

O

Oculisti . . . . . *pag.* 714
Officina Governativa Carte-Valori, 10 via Carlo Alberto 500
» di Costruzione d'Artiglieria (Direzione), 24 v. Arsenale . . . 502
Officine Savigliano (Società), 40 via Venti Settembre 782
» Diatto (Società Anon. delle), 10 via Moncalieri. 783
» in ferro 325
» Meccaniche e Fonderie (Soc.), corso Vercelli 782
Oggetti casalinghi . . . . . *pag.* 30
» Acciaio fuso 30
» Antichità ed Arte 23
» Artistici (fonderie) 30
» Avorio 23
» Carta pesta e gesso 23
» Cancelleria 25
» di Giappone e China 23
» Oro e Argento (Vedi Negozianti in Metalli preziosi) 23
» Pesca e Caccia 32
» Religiosi 25
» Ricamo 23
» Tartaruga 23
Oleografie (Negozianti) 25
Oliatori ed ingrassatori 317
Olii (Negozianti) 404 38
» (Depuratori per) 317
» e Panelli (Fabbricanti) 38
» Minerali per macchine 389
» » (Rappr. e Commis.) . . . 33
Olio e Salumi (Magazzini e Negoz.) . 388
Ombrellai e Panierai 235
Ombrelli, bastoni e ventagli . . . 235
Omeopatici (Farmacisti) 717
» (Medici-Chirurghi) 718
Omiopatico (Ist.), 16 v. Orto Botanico 537
Omnibus e tramvie per i dintorni . 161
Opera di Assistenza degli Operai Ital. emigrati 556
» delle arrivanti alla Stazione . 577
» di Beneficenza degli Spazzacamini, 12 v. Arcivescovado . . 669
» Cattolica Internaz. protezione Giovane, 1 v. Consolata 597
» Maternità, 44 v. Ospedale. . . 541
» Mendic. istruita, 21 v. S. Massimo 569
» Provvidenza (Educ. femminile), 25 v. Venti Settembre. . . . 667
» Rosine, 9 v. Rosine 547
» Soccorso (V. Istituto Duchessa Isab.), piazzale barr. di Francia 667
Operai (Ass. Gen. M. S.), 12 c. Siccardi 598
» anziani (Comitato prop. premi) . 595
» (Uffici collocamento). 334
» Colpiti da infortunio sul lavoro (Patronato), 15 v. S. Dalmazzo 578
» Dipendenti dal Municipio (Soc.) 586
» Ferrovieri (Sindacato, ecc.), 12 corso Siccardi 594
» Gasisti (Soc. Coop.) 592
» Metallurgici (Federazione). . . 594
» (Cassa Naz. Previdenza per) . . 770
» » » » Norme) . . . 205
» » » assic. contro infor. 712
» Emigrati (Opera di assist. per) 556
» Comitato Comunale per emigraz. 480
Operaie (Ass. Gen. di M. S.), 6 p. Carign. 597
» (Le Famiglie d'), 7 v. Orfane . 546
Operazioni della Banca d'Italia . . 763
» del Banco di Napoli. 765
» della Cassa di Risparmio . . . 769
» del Monte di Pietà 767
» del Credito Fondiario delle Opere Pie di S. Paolo 767

Opere Pie:
Baliatico, 14 v. Deposito . . . *pag.* 541
Barbero, 5 v. Urbano Rattazzi . . 564
Barolo, 7 v. Orfane 545
» Descrizione pel palazzo . . . 111
Bogetto (V. Sifilicomio), 14*bis* c. Cairoli 529
Boschis 555
Cerutti, 5 vic. S. Maria. 599
Gaja, dei Gioiellieri, Orefici e Argentieri, 9 v. Roma 569
Lotteri, 21 v. Villa della Regina . . 546
Maternità, 44 v. Ospedale. 541
Misericordia, 41 v. Barbaroux . . 554
Puerpere (Compagnia delle), 14 v. S. Franc. da Paola. 541
Riunite (Comitato pel Banco di Beneficenza) 3 v. Arcivescovado. . 575
Santificazione delle Feste 568
S. Luigi Gonzaga, 40 v. Sta Chiara 526
S. Paolo (Direz.), 23 v. Barbaroux 766
» (Delegati di benefic. delle) 766
Viretti, 39 v. S. Quintino 555
Opificio Militare, 11 v. Ottavio Revel . 505
Oratorio di San Francesco di Sales, 32 via Cottolengo 548
» Sacro Cuore di Gesù, barr. Nizza 557
» San Felice, 8 v. Giusti. 557
» S. Giuseppe, 39 v. Saluzzo 555
» S. Martino, 4 v. Aosta. 557
» Israelitico, 12 v. Pio Quinto . . 576
Orchestra Municipale. 640
Orchestrale Torinese (Soc.). . . . 587
Ordini Cavallereschi e Dignità . . . 415
» Civile di Savoia (Real). 417
» Corona d'Italia 417
» del Lavoro (Real) 418
» Militare di Savoia (Real) . . . 417
» Ss. Maurizio e Lazzaro. 415
» Supremo della SS. Annunziata. 415
» degli Avv. (Cons.), 13 v. S. Domen. 678
» di Ingegneri ed architetti (Cons.) gall. Subalpina 691
» dei Medici Chirurg., (Consiglio), 76 c. Vittorio Emanuele II . . 704
Orefici, Gioiell. Bigiottieri, ecc. . . 237
» e affini (Società), 7 v. Finanze 593
» (Opera Pia Gaia degli). 589
Orfani impiegati Pubb. Amm. (Istit. Nazionale). 554
Orfanotrofio delle Giuliette, 20 via della Consolata 546
» Femminile, 11 v. delle Orfane . 549
Organi e Piani a cilindro. 268
» ed Armonium per chiese . . . 268
Ornato (Commissione Municipale d') 480
Oro ed Argento (Neg. oggetti) . . . 237
(Miniatori e Smaltatori) . . . 238
(Società Miniere d'), 38 v. Mazzini 783
Orologiai 238, 404
(Forniture per) 240
(Società), 5 v. S. Massimo . . . 593
Orticoltori e Giardinieri 249
Orto-Agricola (Società Reale), 4 via Stampatori 793
Orto Botan., Cast. del Valentino *pag.* 621
Ortopedici 717
Ortopedici specialistici (Instituti) . 717
Ospedale Cottolengo, 14 via Cottolengo 528
» Infantile Regina Margherita, c. Galileo Galilei, Barr. di Nizza . 530
» Infant. S. Filomena, 24 v. Cottolengo 546
» Maggiore S. Giovanni Battista, 36 v. dell'Ospedale. 524
» Malattie infett. (Amedeo Savoia), (Martinetto) 531
» Maria Vittoria, 72 v. Cibrario . 527
» Mauriziano Umberto I, stradale di Stupinigi 525
» Militare, 13 v. Accad. Albertina. 506
» Oftalmico, 19 v. Juvara. 529
» Omiopatico, 8 v. Orto Botanico. 537
» S. Lazzaro, 14*bis* c. Cairoli . . . 529
» S. Luigi Gonzaga, 40 v. S. Chiara 526
» S. Salvario, 14 v. Nizza 531
» Valdese, 36 v. Berthollet . . . 577
Ospedaletto S. Filomena, 24 v. Cottolengo (Opera Pia Barolo) . . 546
» Infantile *Regina Margherita*, barriera di Nizza 530
Ospizio Carità, stradale di Stupinigi 539
» Convalescenti (Crocetta). . . . 537
» Infanzia abbandonata, 14 v. del Deposito. 543
» Israelitico, 12 p. S. Giulia. . . 576
» Marino Piemontese, Ospedale S. Giovanni 579
» » Evangelico 576
Osservatorio Astron., pal. Madama. 621
Ostie, Ceralacca ed Inchiostro. . . . 290
Ostriche e Pescheria 379
Ottica (Istrumenti) 304
Ottonai e Bronzisti 306
Ottone (Tubi di) 310
» Rubinetti e valvole in). . . . 311
Ovatte 234

P

Pacchi ferrov. (Norme e tariffe) *pag.* 141
» postali (Norme e tariffe) 137
Pace ed Arbitrato Intern. (Società) 596
» (Comitato femminile) 596
Pacfong ed Alpacca (Negozianti in) 305
Padiglioni in legno (fabbricanti) . 270
Pagamenti Rendita (Prontuario dei) 204
» rateali (Vendita a) 340
Paglia e Feltro (Cappelli) 241
Paglericci elastici e Materassi. . . 300
Palazzi (Descrizione dei principali) 110
Palazzo di Città 111
» Carignano 111
» Madama 111
» Reale, p. Castello. 111
Paleografia (Scuola di), 12 p. Castello 626

Paleontologia (Museo di Zoologia) palazzo Carignano . . . . *pag.* 663
Palestra Filodrammatica Mandolinistica Sportiva *Costanza*, 6 via Riberi 735
» ginnastica, 23 c. Re Umberto . 734
» ginnastico-ricreativa del Club Alpino, Monte dei Cappuccini 734
» Ristori, 14 v. Mercanti 735
Pallone (Giuoco del), ang. corsi Re Umberto e Peschiera 742
Palloni aereostatici in carta 260
Panettieri e Fornai 393-404
Pane Quotidiano (Istituto contro l'accattonaggio), 25 via Ponte Mosca (2 c. Napoli) 564
Panelli e Olii (Fabbricanti) 389
Pani da caffè (Fabbricanti) 377
Panierai 235
Pantofole 295
Paper-Hunts (Soc.), gall. Subalpina. 738
Parafulmini 363
Parassitologia (Laboratorio di), 52 v. Nizza 622
Parco Reale (Descrizione) 124
Parrocchie nella cinta daziaria . . 115
» nel territorio di Torino . . . 119
Parroci della Città e Territorio 115, 519
Parrucchieri e Barbieri 327-405
» (Forniture) 329
Partecipazioni (Uffici) 253
Passamantieri e Spighettai . . . 231
Passaporti (Ufficio), 2 v. Ospedale . . 483
» (Tasse) 464-83
Passe-partout per Fotografie . . . 256
Pastai 393
Paste da minestra, Farine e Civaie 391, 405
» (forme per fabbricanti di . . . 315
Pasticcieri 376, 402
Pastifici (Macchine per) 315
Patologia generale (Istituto di), 30 c. Raffaello 621
» speciale chirurgica (Istituto di) 36 v. Ospedale 621
» speciale dimostrativa medica (Istituto di), 36 v Ospedale . . 621
Patrocinio dei minorenni corrigendi (Società Reale di), 3 v. Arcivescovado 565
» gratuito presso la Corte d'Appello (Commissione) 510
» » presso il Tribunale . . . 512
» pei poveri dimessi dal Manicomio (Società di), 22 v. Giulio 567
Patronati Scolastici delle Scuole Elementari Municip. (Comitato esecutivo presso il Municipio) . 558
» *V. Alfieri*, via Susa 558
» *Aurora*, 26 v. al Ponte Mosca . 558
» *B. V. di Campagna* 559
» *B. V. del Pilone* 559
» *Boncompagni* e Succursali, 7 via Galvani 559
Patronati scolastici *Borgo della Crocetta*, 9 v. Amerigo Vespucci *pag* 55
» *Borgo S. Paolo* 55
» *Consolata*, 1 v. Ariosto 55
» *D'Azeglio*, 7 v. Superga 55
» *Lucento* e *Ceronda* 56
» *Cavoretto* 56
» *Monviso* (9 c. Oporto), *Rignon*, 39 v. Massena 56
» *Nicolò Tommaseo*, 1 p. Cavour . 56
» *Pacchiotti*, 8-10 v. Bertola . . . 56
» *Po*, 6-8 v. Barolo 56
» *Rayneri*, 28 c. Valentino 23 via Burdin e 24 v. Saluzzo . . . 56
» *Regio Parco* 56
» *Ricardi di Netro* 56
» *Rosmini*, 3 v. Cittadella 56
» *Sclopis*, 27 v. del Carmine . . 56
» *Silvio Pellico*, 9 c. Dante . . . 56
» *Torquato Tasso*, 15 v. Basilica. 56
» *Vanchiglia*, 19 v. Buniva . . . 56
» *Vincenzo Troya*, 19 v. Pr. Amedeo 56
Patronato di soccorso per gli Operai colpiti da infortunio sul lavoro, 15 v. S. Dalmazzo 57
» (e M. S. per le giovani operaie) 14 v. Assarotti 59
» pei Ciechi (Sezione di Torino della Società *Margherita*) . . 58
» pei liberati dal carcere, 41 via Barbaroux 56
» Subalpino della Cassa Nazionale di Previdenza per la vecchiaia e la invalidità operai 58
» (Marienheim delle giovani straniere e ital.), 2 p. Consolata . 59
Pattinatori (Società) Valentino . . 74
Pavimentatori 27
Pavimenti in legno 26
» (e lavori in cemento) 27
» uso Marsiglia 27
» (alla Veneziana) 27
» (Inceratori e decoratori di) . . 24
Pedagogica (Soc. La), 7 v. Arsenale . 58
Pegno (Banchi prestiti) 3
Pellami e Cuoi (Negozianti) 29
» » (Rappr. e Commiss.) . . . 33
Pelle (Cambratori) 29
Pellettieri, Valigiai e fabbr. portamonete 29
Pelli (Conciatori) 29
» goffrate e impresse in rilievo. 29
» (Rifinitori) 29
Pellicciai 29
Pennacchi e spolverini 29
Pennelli e Spazzole 29
Pensioni, Trattorie-Ristoranti . . . 33
» (Cassa Mutua, Coopert. per le), 9 v. Pietro Micca 5
» (Società Mutua Operaia Torinese per), 12 c. Siccardi 5
» Società Cassa fra Artisti di Musica 5

Pensioni (Soc.) M. S. fra Artisti-Tipografi . . . . . *pag.* 595
» fra Veterani italiani poveri, 3 via Rosine 590
Pergamene artistiche (Esecutori) . 702
Periti calligrafi 698
» Commerciali e Industr. (Elenco) 697
» » (Collegio), 7 v. Lagrange 699
» diversi 698
» (Albo dei) 696
Perizie e analisi chimic. (Tariffe delle) 191
Permessi di Porto d'armi e Caccia, 2 v. dell'Ospedale 483
Persiane e Stores 247
Personale Sanitario Munic. di benefic. (Quadro) 472, 478
Persone servizio (Uffici collocam.) 334
Pesca (Oggetti per la) 324
» fluviale e lacuale (Comm. di) . 489
Pescatori (Società fra dilettanti) 4 via Basilica 736
Pescheria ed Ostriche 379
Pesi e Misure (Fabbricanti) 324
» (R. Uff. di verific.), 65 c. Vittorio Emanuele II . . . . . » 497
Pesi pubblici 199
Petrolina (Motori) 317
Petrolio (Motori) 317
Pettinatrici 330
Pia Soc. Femm. Israelitica, 12 v. Pio Quinto 576
Piani a cilindro e Organi 268
Piano-forti (Accordatori) 267
» (Fabbricanti e Negozianti) . . . 267
» (Forniture per) 267
» (Maestri e Maestre) 675
Pianta delle Barriere Daz. Com. . . 165
» della Città (annessa al Testo della Guida).
Piastrelle di legno (pavimenti) . . 269
» di maiolica e smaltate per rivestimenti 277
Piazze Vie e Corsi (Nomi) 7-100
» » (Nomi smessi) 101
Piccola Casa Divina Provvidenza, 14 v. Cottolengo 528
Piccole Suore dei Poveri, stradale di Rivoli 556
Pietre da costruzione e Scalpellini. 275
» da affilare e Macine 305
» e Marmi artificiali 275
» preziose 237
Pigiatoi da uva (vedi Macch. agricole) 315
Pinacoteca, 4 v. Accad. delle Scienze 602
Piombaggine Grafite) 284
Piombini per imballaggio 312
Piombo (Tubi e lamiere di) 311
Pipe e Portasigari 236
» Riparatori 236
Pirotecnici 283, 405
Piste private per velocipedi 323
Pittori 700
Pittura (tele preparate) 299
Piume e Fiori artificiali . . . . *pag.* 250
Pizzi e tulli 242
Pizzicagnoli e Salsamentari . . 384-401
Placche in ferro smaltato 244
» (vedi smaltatori).
Plasticatori e Stuccatori 275
Platinai e Stagnai 306
Pneumatici 321
Podistica (Società), 56 Corso Francia 741
Poliambulanza medico-chirur., gratuita pei poveri, 10 v. Madama Cristina 532
Policlinico Generale di Torino, 11 via Quattro Marzo 531
» (Ambulatorio), 3 corso Duca di Genova 533
» (Istituto), 41 c. S. Maurizio . . 534
» S. Salvario, 29 v. Nizza 535
» S. Donato, 4 v. Balbis 534
Poligono zappatori di fant. e cavall 506
Poligrafi 316
Polisportiva (La) Po, 3 v. Biamonte 741
Polizia Rurale Municip. (Sezioni) . . 198
» Urbana Municip. (Sezioni) . . . 198
» Amministrativa (Questura) . . . 482
» Giudiziaria (Questura) 482
Pollame e Selvaggina (Venditori) . 384
Pollenzo Rovine di) 124
Polsini, finti colli, cravatte e camicie 228
Polvere da caccia e Dinamite . . . 283
Polveri e Dinamite (Trasporto) . . 341
Pompe funebri (Impresa trasporti) . 342
» ed Arieti 302
» per incendi 302
Pompieri (Compagnia) 471
» (Materiale per) 302
Ponti (Descrizione) 112
» (Cemento idrofugo) 277
Popolazione di Torino 2
Porcellana, Maiolica e Terraglie . . 248
Pornografia (Lega contro la), ora Lega per la Morale Pubblica, 3 via Accademia Albertina . . 597
Portamonete (fabbr.) 294
Portalettere (Orario distrib. domic.) 125
Portasigari e pipe 236
Portici (Descrizione) 112
Porto d'armi e permessi di caccia, 2 v. Ospedale 483
Posaterie 240
Poste (R.) - Direzione 751
» Uffici - Centr., 10 v. Princ. Amedeo 125
» » Succursali 125
» » » (Postali e Telegr.) 750-52
» Orario 125
» Distrib. a domicilio coi portalettere (Orario) 125
» Vuotatura Cassette della Città (Orario) 125
» Distretto postale (Confini del) . 126
» Corrispondenza (Avvert. gener.) 125
» » Interno (Norme e Tariffe) 126-29
» » Estero » » 130-31

Poste (R.) Lettere e scatolette con valore dichiarato. . . . . *pag.* 132
» Vaglia postali (Norme e Tariffe) 133
» Pacchi postali (Interno). . . . 137
» » (Estero) 138
» Uffici 125
» (Casse postali di risparmio) . . 145
» Titoli postali di credito. . . . 147
» Legalizzazione di Atti. 147
» Telefoniche (Vedi Telefoni) . . 160
Poutrelles in acciaio 309
Pozzi neri (Spurgo) 283
» tubolari in ferro 311
Prefettura della Prov. di Torino, 10 p. Castello 481
Preparati per Medicaz. antisettica. 717
Presidenza del Senato 419
» della Camera dei Deputati . . 419
Presidio (Quadro stanza e Comandi truppe) 507
Prestiti su pegno (Banchi) 340
Prestinai (Panettieri) 393, 404
» (Società Esercenti) 593

Preture:
» *Urbana*, 10 v. Corte d'Appello . 512
» I Mand. *Dora*, 10 v. Corte d'App. 513
» II Mand. *Moncenisio*, 10 v. Corte d'Appello 513
» III Mand. *Monviso*, 10 v. Corte d'Appello 513
» IV Mand. *Po*, 11 v. Zecca . . . 513
» V Mand. *Borgo San Salvatore*, 13 v. Goito 513
» VI Mand. *Borgo Po*, 3 v. Vanchiglia 513
» VII » *Borgo Dora*, 3 v. Milano 514
» (Indice delle vie, corsi, ecc., dipendenti dalle) 7
Previdenza (Cassa Nazionale di). . 205
» benefic. e filantropia (Istit. e Soc.) 522
» e Famiglia (Soc.) 21 v. Carlo Alb. 599
Principesse Reali (Corti delle). . . 413
Principi Reali (Case dei) 413
Privativa (Magazz. deposito) Dock . 498
» » vendita) 1° Circond. Dock 498
» » » 2° » 11 v. Zecca 498
» (Rivendite di) 498
» (Comm. pel conferim. rivendite) 498
Privative e Brevetti d'invenzione. 330
Pro Cavoretto 745
Pro Montibus (Associaz.), v. Monte di Pietà 20 735
Pro Patria et Rege (Associazione), 12 via Santa Teresa 749
Pro Pueritia (Società per l'assistenza dell'infanzia), 19 c. Dante . . . 553
Pro Schola (Associazione) 563
Pro Superga, 3 v. S. Maria 745
Pro Torino (Assoc.) pr. Camera Comm. 745
Probi-Viri (Collegio dei), 10 v. Corte d'Appello 489, 515
» Cancelleria e Serv. Amm . . . 517
Procura (Regia), 13 v. S. Domenico 512
» Generale presso la Corte di Cassazione, palazzo Madama . . . 509
Procura Gener. presso Corte d'App., 16 v. Corte d'Appello. . . *pag.* 51
» del Re presso Tribunale Civile e Penale, 13 v. S. Domenico . . 51
Procuratori (Consiglio di Disciplina dei), 13 v. S. Domenico . . . 68
» (Elenco) 68
Prodotti alimentari (Rapp. e Comm.) 33
» » e Magazzini 37
» chimici e farmaceutici 28
» » per Fotografia 30
» » (Rappr. e Comm.) 33
» Agricoli 28
» Amianto 28
» Gomma elastica. 30
» Refrattari 27
» per uso enologico 28
Professionisti 678-721
» Avvocati 678
» Farmacisti 715
» Geometri e Misuratori 695
» Ingegneri ed Architetti 691
» Medici Chirurghi 704
» » Dentisti. 714
» » Oculisti 714
» Notai 689
» Periti 697
» Pittori 700
» Procuratori. 685
» Ragionieri 695
» Scultori in marmo 703
» Veterinari 721
Professori Musica 675
» Accompagnamento 677
» Contrabasso 676
» Flauto 677
» Mandolino, Mandola e Chitarra 676
» Tromba e Cornetta 677
» Viola. 676
» Violino. 676
» Violoncello. 676
Profumieri. 287
Proiettori Elettrici 281
Promotrice dell'Industria Nazionale (Società), 54 v. Venti Settembre 794
» Belle Arti (Società), 25 v. Zecca. 610
Prontuario dei pagam. della rendita 207
» tasse successione o donazione 203
Proprietari di Caffè (Società fra), 3 via Gaudenzio Ferrari . . . 786
» Case (Elenco dei) 7
» Case e Terreni (Associazione generale), 25 p. Castello 798
» di miniere 283
» Esercenti Arti Grafiche (Assoc.). 28 c. Raffaello. 789
» Piazza d'armi (Circ.), 48 c. Oporto 744
Protezione della Scuola (Assoc. Italiana per la). 563
» della Giovane (Opera cattolica) 1 v. Consolata. 596
Provincia Consiglio Prov. 480
» Deputazione Prov. 480
» Uffizi 9 p. Castello 482

Provincia Giunta Prov. Amm. . *pag.* 486
» Comm. Prov. Elettorale 486
» » Appello Imposte 494
» (Commis. censuaria catasto) . . 487
» Comitato Forestale 487
» Ispezione » 1 *bis* v. Botero 488
» Consiglio Prov. Scolastico. . . 486
» » » Sanitario. 486
» Tesoreria. 495
Provveditore agli Studi (V. Uff. Scol.) 482
Pseudonimi 731
Psichiatrico (Istituto), 22 v. Giulio . 622
Pubblicità (Imprese di) 253
Puerpere (Compagnia delle), 14 via S. Francesco da Paola 541
Pulitori meccanici. 241

Q

Quadro dei Corpi e reparti di truppa stanziati in Torino . . . . *pag.* 507
» Person. Sanit. Munic. di benef. 472-79
Questura, 2 v. Ospedale 482

R

Rabbia (Norme per la cura della) *pag.* 468
Racconigi (Castello di) 124
Raccordi ed access. per tubi di ferro 311
Rachitici (Istituto pei), 43 c. Firenze 552
Radiografia e Cistoscopia (Gab. di) 526
Radioscopia, Radioter., Radiografia 718
Raffineria di metalli 306
Ragguaglio delle monete estere. . 201
Ragioneria (Studi) 700
Ragionieri, Geometri, Ingegneri e Periti diversi (Albo) 696
» (Associazione di Torino) galleria Nazionale, Scala E. 695
» Profess. (Coll. dei), 4 v. Stampatori 696
Rame (tubi). 311
» incisioni 263
» (Solfato di). 282
Rammendatrici 221
Rappresentanti e Commissionari . 335
» Articoli tecnici 335
» Carboni, legnami, cementi 335
» Cartiere, Arti grafiche . . 335
» » Granaglie, farine. 336
» » Impianti elettr., illum., vetri 336
» » Indust., tess., merc., chinc. 336
» » Metalli 338
» » Pellami, cuoi, concimi . . 338
» » Prodotti alimentari . . . 338
» » Prod. chim., colon., olii min. 339
» » Spediz., trasporti, assicur. 339
» e Commiss. Bicicl., Automobili. 339
» » Articoli diversi 339
Rari Nantes (Soc.) Casina Sociale, Ponte Isabella 740
Real Casa (Direz. Prov. della) *pag.* 412
» Famiglia (Cronologia) 409
» » (Ritratti) 411
» Ordine del Lavoro 418
Reale Assicuraz. Vita, gall. Subalpina 332
» Corpo del Genio Civile 492
» » delle Miniere. 492
» Corte (Foriere della) 253
Reali Carabinieri (Stazioni) 198
Recipienti di latta 305
Réclame (Cartelli per) 243
» cromozinco. 254
Reduci Crimea (Soc.), 3 v. Rosine. . 588
» Patrie Battaglie (Società), 33 via Accad. Albertina. 589
Refezioni Scol. (V. Patronati Scol.). 558
Refrattari (Prodotti) 273
Regioni e Frazioni di Torino . . . 103
Registratori-Controllori di cassa . 316
Registri (Fabbricanti). 258
Registro (Uffizi del), 25 v. Garibaldi . 496
» (Tasse di). 202
Religione 518-23
» (Descrizione degli Edifizi) . . . 113
» Culto cattolico 518
» » israelita. 523
» » protestante 523
» (Scuola di) 669
» Servizio relig. in lingua tedesca 523
Rendita (Prontuario pagam. della). . 204
Reti e Tele metalliche 310
Rettori dei princip. Ist., delle Chiese, Arciconfrat. ed Eccles. diversi 521
Revisione delle Liste elettorali (Commissione Comun. per la). . . 480
Ricamatori e Ricamatrici 231
Ricamo (Oggetti per) 232
Ricchezza mobile (Commiss. Provinciale d'Appello per accertam. redditi e riscossione imposta) 494
» » Commiss. comun. per applicazione Imposte dirette. . . 480
» Ispezione Prov. Imposte dirette 496
» Agenzia superiore 496
Ricevitoria e Cassa prov., 8 v. Arsenale 763
Ricovero R. di Mendicità, 56 c. Casale 540
Ricreatorio Sacro Cuore Gesù, barriera Nizza 557
» (Oratorio S. Felice) 557
Ricreazione (Circoli e Società di). . 732
Rifinitori di pelli. 292
Riformatori (Commiss. visitatrici) 489
Rifugio (Il) ed il Rifugino, 26 via Cottolengo (Opera Pia Barolo). 545
Rigattieri 234
Rimembranza (Soc. La), 11 v. Aporti 592
Riparatori bigiotterie, maioliche, pipe ed affini 236
Riparto Direz. Servizi Municipali. . 463
Riposo Festivo (Lega per il), 12 via Arsenale 569
Riproduzioni artistiche 255, 702
Risanamento e Costruz. (Società), 58 v. Venti Settembre 778

Riscaldamento a vapore ed acqua calda . . . . . *pag.* 280
Risparmio e Credito (Istituti di) 762-773
» Cassa di), 7 v. Alfieri. 769
» (Casse postali di) 145
Ristauratori in Ceramiche 249
Ristoranti, Trattorie e Pensioni 357, 406
» e caffè 362
Ritenuta e Rendita (Pront. pagam). 204
Ritiro delle Fanciulle traviate dette *le Maddalenine*, 22 v. Cottolengo . 546
» Figlie pentite dette *le Maddalene*, 22 v. Cottolengo (Op. Pia Barolo) 546
Ritoccatori fotografici 256
Ritratti nella *Guida:*
» Famiglia Reale 411
» S. E. Giolitti, Pres. Cons. Ministri 420
» Senatori residenti Torino. . . 421
» Deputati Collegi Torino. . . . 421
» » » Provincia 421
» » altri Collegi resid. Torino 421
» Manno bar. Ant., Commiss. del Re nella Consulta Araldica . . 424
» Frola avv. Secondo, senat., Sindaco di Torino 459
» Consiglieri Comunali . . . 460-61
» Guiccioli march. comm. Alessandro, Pref. di Torino . . . 481
» Boselli avv. comm. Paolo, Pres. Consiglio Provinciale 484
» Giordano avv. comm. Luigi, Pres. Deputazione Provinciale . . . 485
» S. E. Pinelli conte Tullio, Primo Pres. Corte Cassazione 508
» S. E. Mons. Agostino Richelmy, Card. Arcives. di Torino . . . 518
» Collino avv. Giov. e Orsi conte prof. Delfino, Direttori *Gazzetta del Popolo* 722
» Chironi prof. cav. Gian Pietro, Rettore R. Università 615
» Calani avv. Prospero, Dir. *Gazz. di Torino* 722
» Frassati avv. Alfredo, Dir. *Stampa* 723
» Mauri avv. prof. Angelo, Dirett. del giornale *Il Momento* . . . 722
» Scala avv. Stefano, Dir. *Italia Reale-Corriere Nazionale* 723
» Rossi comm. Teofilo, Pres. Camera di Commercio 774
Rivenditori di libri e giornali. . . 251
Rivendite generi di priv. (Commiss. pel conferimento di). 498
» di sale e tabacchi 498
Rivoli (Descrizione) 124
Rosario (Conser. del SS.), 22v. Orfane 547
Rosine (Istit. delle) Amministraz. 547
Rosticcierie e Friggitorie. 384
Rowing-Club Ital. (R.). 738
Rubinetti e Valvole in metallo. . . 311
Ruolo Periti Commerc. ed industriali presso la Camera di Commercio 697
» Traduttori deposto presso la Camera di Commercio 776

S

Sacchetti in carta (Fabbricanti) *pag.* 25
Sacchi di tela 23
Sacra Famiglia (Istit.), 17 v. S. Donato 55
» di S. Michele (Descrizione) . . 12
Saggio Metalli preziosi . . . 237, 49
» » (Verificaz.) 65 c. Vitt. Em. II 49
» Norm. delle Sete, 28 v. S. Francesco da Paola 20
Saldatori (Mantici e cannelli per). 32
Sale Barolo per convalescenti (Crocetta) 57
Sale e Tabacchi (Rivendite). . . . 49
» (Magazzino depos.), c. Vinzaglio (Dock). 49
» (Magazz. vendita) 1° Circond. Dock 49
» » » 2° Circond., 11 v. Zecca 49
Salsamentari e Pizzicagnoli . . 384, 40
» (Forniture per) 38
Salumi ed Olio (Magazzini) . . 388, 40
Salute (Case di). 71
Salvamento (Soc. Ital.), 22 v. S. Francesco da Paola 74
Salvezza (Esercito della), 20 *bis* via Principe Amedeo 52
San Paolo (Opere Pie di), 23 via Barbaroux 76
Sanità Mil. (Direz.) 13 v. Acc. Albert. 50
» (Consiglio Prov. di), 10 p. Castello 48
» (Servizi Municipali di) 407
Sanitari (Apparecchi) 341
Santificaz. delle Feste (Pia Op. della) 58
Sapelline (Istit. delle) 22 v. Orfane 57
Sapone e Candele (Fabbr., Negoz.) 286, 405
» Abrador 287
Saponi antisettici 287
Sarte 213, 405
» (Forniture per) 213
» (Soc. di M. S. delle Mastre e Lavor.), 9 via S. Tommaso 503
Sarti 217, 405
» (Mercanti) 219
» (Forniture per) 213
» (Soc. Coop. Fratellanza), 9 via Pietro Micca 800
Sartorie teatrali 217
Savoia (Cronologia di Casa) 699
Scacchisti (Circolo degli), 25 piazza Castello 505
Scagliola, Calce, Cemento, Gesso . 376
Scale aeree. 389
Scali ferroviari (Servizio bagagli). . 499
Scalpellini e Pietre da costruzione . 375
Scaricatori automatici 326
Scatole e Cartonaggi (Fabbric.) . . 357
» di latta (Vedi recipienti). . . . 405
Scatolette e lettere con valore dichiarato 382
Scenografi 502
Scherma (Maestri di) 77
» (Club), 13 v. Ospedale. . . . 537
Schiuma (Pipe e Portasigari) . . . 336
Scienze (Apparecchi per le) 304

Scienze Giuridico - politico (Istituto Universitario) . . . . . *pag.* 620
» Matematiche, fisiche e naturali (Facoltà dell'Università) . . . 619
» (Accademia Reale delle), 4 via Accademia delle Scienze . . . 606
» (Biblioteca dell'Accademia delle), 3 v. Maria Vittoria 605
Scope (Fabbricanti di). 273
Scrittori e Pubblicisti. 731
Scritturazione (Gabinetti pubbl. di) 253
Scrivere (Macchine da) 316
Scuderie e Sellerie (Specialità per) 270
Scultori legno ed Intagliatori . . . 263
» marmo. 703
Scuola (Assoc. per la protezione della) 563
Applicazione Artiglieria e Genio, angolo v. Arsenale e Arcivescovado 628
» Applic. per gl'ingegneri, Castello del Valentino 623
» *Archimede*, 4 v. Basilica. . . . 664
» Arti e Mestieri, 30 v. S. Domenico 639
» Assistenza degli infermi e soccorsi d'urgenza, 24 v. S. Massimo 583
» Ballo. 677
» Canto Corale (Associaz. Generale degli Operai) 746
» Chimica *Cavour*, 3 c. Oporto. . 640
» Commercio *Cristoforo Colombo*, 22 c. Vittorio Emanuele II. . 658
» Commercio Garnier, 22 v. Alfieri. 657
» Commercio *Massimo d'Azeglio*, 9 v. Bogino 657
» Commercio (Regia), 55 v. Saluzzo 636
» Commercio Municipale (Serale), 19 v. Princ. Amedeo 639
» Commercio Sup. (pr. Museo Ind.) 660
» Conceria, 4 v. Amedeo Peyron. 662
» Declamazione. 677
» Disegno (Serale). 639
» Educazione fisica per operai, 11 v. Magenta 735
» Elettrotecnica (Popolare), 128 c. Regina Margherita. 659
» Equitazione 677
» Farmacia, 4 v. Accad. Albertina 620
» Femminile *Maria Cristi. Gribaudi*, corso Dante 663
» Festiva femm. di comm. e di lingua francese, 12 v. Mercanti 655
» Ginnastica 677
» Guerra, 6 v. Bogino 627
» Internaz. elemen. con Giardino d'infanzia, 20 v. Ospedale. . . 668
» Magistero, Facoltà di Filosofia e Lettere 620
» » Facoltà Scienze matemat., fisiche e naturali 619
» Mandolino, chitarra (Soc. *Amor*), 10 v. Barbaroux 746

Scuola:
» Mandolino (Soc. Gen. Operai), 12 c. Siccardi . . . . . *pag.* 597
» Musicale (Liceo Musicale) 8 via Rossini 640
» Normale femminile pareggiata *Domenico Berti*, 30 c. Valentino 637
» Normale femminile di educaz. fisica, 23 c. Re Umberto . . . 637
» Paleografia, 12 p. Castello . . . 626
» Popolare di Elettrotecnica, 128 c. Regina Margherita 659
» Popolare femm. festiva (M. C. Gribaudi), c. Dante 663
» Popolare Festiva (Società *Archimede*), 4 v. Basilica 664
» Religione, 12 v. Arcivescovado . 669
» Religiosa Spazzacamini . . . 669
» Samaritana d'Italia, 9 p. Vittorio Eman. I. 582
» Scherma 677
» Serale V. Bersezio d'ambo i sessi della Società *C. Colombo*, 24 via Saluzzo 594-664
» Serale di Commercio, 19 v. Principe Amedeo 639
» Super. Medicina Veter., 52 v. Nizza 626
» Tecnica *Carlo Ignazio Giulio*, 57 v. Saluzzo 635
» » *Germano Sommeiller*, 12 via Montecuccoli 634
» » *Lagrange*, 14 v. Rosine . . 634
» » Femminile di Torino, 5 via Sagliano 635
» » *Plana*, 36 v. Garibaldi . . 633
» » *Tom. Valperga di Caluso*, 30 v. Porta Palatina . . . 635
» Tipografica ed Arti affini, 37, 39 v. Carlo Alberto 663

Scuole:
» Governative (Insegn. Milit.). . . 630
» » (Insegn. Secondario. . . . 630
» » (» Superiore) 615
» Infantili Urbani (Società), 25 v. Principe Tommaso . . . 570
» » Suburbani (Federazione) 33 v. Po. 572
» Municipali: Insegn. Primario . 641
» » Secondario 638
» Officine serali, 5 v. Gaudenzio Ferrari 662
» Serali di disegno 639
» Superiori femm. Municip. *Margherita di Savoia*, 1 v della Cittadella 638
» e *Maria Laetitia*, 12 v. Mercanti . 638
» Tecniche Operaie di *San Carlo*, v. della Zecca, vic. Benevello 658
» » Governative 633-35
» Valdesi. 577

Scuole Municipali elementari:
» Commiss. perman. d'istruz. *pag.* 641
» Comitati di sorvegl. Scuole ser. 654
» Direzione centrale 641
» Direzioni locali 641-52
» Deputati di vigilanza 641-52
» Ispettrici 641-53
» Maestre 641-53
» Maestri 641-53
» Supplenti 653-54
» Elementari maschili serali . . . 655
» » femminili festive diurne . 655
» Serali (Comitati di sorveglianza) 654
» Urbane 641
» Suburbane 650
» Maschili serali suburbane . . . 655
» Femminili festive suburbane . 655
» (Patronati Scolastici delle) . . . 558

Scuole elementari masch. diurne:
» *V. Alfieri*, 8 v. Susa 641
» *Aurora*, 26 v. Ponte Mosca . . . 641
» » *Succursale*, Barr. Lanzo . 642
» *Boncompagni*, 7 v. Galvani . . 642
» » *Succurs.*, Barr. di Francia. 642
» *Consolata*, 1 v. Ariosto 642
» » *Succ.*, Dora e Borgo Dora. 643
» *M. Coppino*, (Crocetta) 643
» *D'Azeglio*, 7 v. Superga 643
» » *Succursale*, Rubatto . . . 643
» *Monviso*, 7 v. Melchior Gioja . . 644
» *Pacchiotti*, 8 v. Bertola 644
» *Po*, 6 v. Barolo 645
» *Rayneri*, 28 c. del Valentino e via Burdin 645
» » *Succursale*, 24 v. Saluzzo . . 646
» *Ricardi di Netro*, v. Montecuccoli 646
» *Rignon*, 39 v. Massena 647
» *Rosmini*, 3 v. Cittadella 647
» » *Succursale*, (Cittadella), 31 v. Bertola 647
» *Solopis*, 25 v. Carmine 648
» » *Succursale*, c. Valdocco . . 648
» *Silvio Pellico*, 102 via Madama Cristina 644
» *Tommaseo*, 19 v. Mille 648
» *Torquato Tasso*, 15 v. Basilica . . 648
» *Vanchiglia*, 17 v. Buniva 649
» » *Succ.*, v. Messina e v. Napione 649
» *Vinc. Troya*, 19 v. Princ. Amedeo 645

Scuole element. femminili diurne:
» *Aurora*, 2 v. Chivasso 641
» » *Succursale*, Barr. Lanzo . . 642
» *Boncompagni*, 7 v. Galvani . . 642
» *Consolata*, 1 v. Ariosto 642
» » *Succurs.*, Borgo Dora . . 643
» *M. Coppino*, (Crocetta) 643
» *D'Azeglio*, 7 v. Superga 643
» » *Succursale*, Rubatto . . . 643
» *Monviso*, 7 v. Melchior Gioia . . 644
» *Pacchiotti*, 10 v. Bertola . . . 644
» *Po*, 12 *bis* via Rossini, 8 v. Barolo 645
» » *Succursale*, v. Riberi . . . 645

Scuole element. femminili diurne:
» *Rayneri*, 23 v. Burdin . . . *pag.* 645
» » 4 *bis* v. Galliari 646
» *Riccardi di Netro*, 16 v Donati . . 646
» *Rignon*, 46 v. Gioberti 647
» *Rosmini*, 1 v. Cittadella 647
» » *Succursale*, (Cittadella), 31 v. Bertola 647
» *Solopis*, 27 v. del Carmine . . . 648
» » *Succursale*, Valdocco . . . 648
» *Silvio Pellico*, 95 v. Saluzzo . . 644
» » *Succursale*, v. Monti . . 646
» *Tommaseo*, 1 p. Cavour 649
» *Torquato Tasso*, 15 v. Basilica . 648
» *V. Troya*, 19 v. Princ. Amedeo. 645
» *Vanchiglia*, 16 v. Balbo 648
» » *Succ.*, v. Messina e v. Napione 649
» *annessa alla Normale*, 30 c. Valentino 650

Scuole suburbane elem. maschili e femminili diurne 650
» » (Succursali Scuole Urbane) 650
» » (non Succurs. Sc. Urb.) . . 650
» Maschili serali 655
» Femminili festive diurne . . . 655
Sedie (Fabbricanti) 267
» (Impagliatori) 267
Segherie idrauliche ed a vapore . . 270
Sego 286
Segretari di Stato (Ministri) . . . 419
» (Sotto) di Stato 419
Segretariato del Popolo, 12 via Bogino 600
Selciatori 277
Sellai 294, 405
» (forniture per) 294
Sellerie e Scuderie (specialità per) 294
Selvaggina e Pollame (Venditori). 384
Seme Bachi (Negozianti) 240
Semenze (Negozianti in) 249
Seminario Metropolit., 83 via Venti Settembre 520
» (Descrizione del) 111
Senato del Regno (Presidenza) . . 419
Senatori residenti in Torino . . . 420
Sepolture (Norme e tariffe) . . . 185-90
Sericoltura (Museo Naz. di Bacologia e), 26 v. Ospedale 603
Servizi municipali (Riparto Direzione) 463
» » e Tariffe varie 198
Servizio agli Scali Ferroviarii . . 199
» Amministr. e Cancelleria Uffici Conciliatori e Probi-Viri . 466, 517
» Batteriologico Municipale . . . 467
» Celtico governativo 535
» » (Sezioni del) 535
» Chimico municipale 468
» Cimit., feretri, sepolt., ecc. (Tasse) 185
» Disinfezione Municipale . . . 468
» Guardia Medica notturna munic. 470
» Guardie Urbane a punti fissi . 198
» Mortuario (Prezzi feretri) . . . 189
» » (Tariffe necrofori) 190
» » (Tariffe carri funebri) . . . 189

Servizio Postale . . . . . *pag.* 125
» Sanitario Municip. 467
» Sanit. dell'Alleanza Coop. Tor. 535
» Telefonico intercomun. 160
» » internazionale . . . 160
» Telegrafico 148
» Veterinario munic. 468
Seta (Assaggiatori) 209
» (Associaz. serica), 26 v. Ospedale 790
» (Banchieri e Negozianti) 209
» (Cascami di) 225
» Condizione normale 209
» Filati) 211
» (Filatoio) 211
» Mediatori) 209
» (Nastri) 212
» (Sotto-sindacato serico) 578
» Tessitrici 211
Sete torte, tinte e greggie (Negozianti) 211
Seterie e Velluti (Negoz. e Fabbric.) 211
Setacci 235
Sezione R. Tesoreria Prov. presso Banca d'Italia, 8 v. Arsenale . 495
Sezioni Polizia rurale 198
» Polizia urbana 198
Sferisterio (Giuoco del Pallone) c Re Umberto 742
» Spagnuolo, 73 v. Mad. Cristina . 742
» Torinese, 34 v. Napione. . . . 742
Siero antidifterico (preparaz. munic.) 468
Sifilicomio di Torino, 14*bis* c. Cairoli 529
Sifoni per acque gazose (fabbr.) . . 312
Ski Club, presso Club Alpino Ital . 734
Sindacato Agric., 4 v. Stampatori. . 793
» Subalp d'Assic. mutua contro gl'Infortunii sul Lavoro, 24 via Ospedale 578
» Operai Ferrov., ecc., 12 c. Siccardi 594
(Sotto) Serico del Sind. Subalp. 578
Sindaco e Giunta Municipale Torino 462
Sindone (Cappella della SS.) . 117, 518
Smaltatori 244
su oro e argento 238
Smerigliatura vetri e cristalli . . . 248
Smeriglio e mole 248
Sobborghi 103-04
Società d'Assicurazioni 330

Società (Riassunto **Enti Sociali** classificati secondo lo scopo loro).

– **Agrarie:**
Accademia (R.) d'Agricolt., 33 via Valperga Caluso 608
Associaz. Ital. *Pro Montibus* (presso Club Alpino), 9 v. Alfieri . . . 735
Associaz. Serica e Bacologica Piemonte, 26 v. Ospedale 790
Circolo Enofilo Subalpino, 4 via Stampatori 794
Comizio Agrario, 4 v. Stampatori 791
Commissione Viticoltura ed Enologia provincia di Torino, 6 via Arcivescovado 793
Consorzio Canali di Lucento (Direzione) . . . . . *pag.* 797
Consorzio Interprov. Subalpino contro invas. fillossera (presso Prefettura) 488
Federazione Cattol. Agricola Torinese, 12 v. Arcivescovado.
Sindacato Agricolo Torino, 4 via Stampatori 793
Bonifica terreni Ferraresi, 22 piazza Solferino 788
Ital. Avicoltura, 40 v. Carlo Alb. 735
Naz. Zootecnica, 40 v. Carlo Alb. 736
(R.) Orto-Agricola Piemonte, 4 v. Stampatori 793
Unione Bealere derivate dalla Dora Riparia, 7 v. Orfane . . 789

— **Artistiche** (Belle Arti):
Accademia Albertina (R.) di Belle Arti, 4-6 v. Accad. Albertina . 608
Amici dell'Arte, 7 v. Bonafous . . 733
Archeologia e Belle Arti, 4 v. Accad. delle Scienze 609
Circolo Artisti, 9 v. Bogino . . . 732
Fotografica Subalpina, 23 via Maria Vittoria 733
Incoraggiamento Belle Arti (presso Circ. Artisti), 9 v. Bogino . . . 733
Promotrice Belle Arti, 25 via della Zecca 610

— **Bene economico-morale del Commercio ed Industria:**
Associazione Chimica Industriale, gall. Nazionale, ingr. A 607
Assoc. Industria Meccan. ed Arti affini, 54 v. Venti Sett. 796
Associaz. Ital. Industria e Commercio cuoio, gall. Nazionale, ingr. C. 795
Associaz. Propriet. Esercenti Arti Grafiche, 28 c. Raffaello. . . . 789
Associaz. Salumieri, Negoz. commestibili e mag. aliment., 22 via Monte Pietà 795
Associazione Serica e Bacologica Piemonte, 26 v. Ospedale . . . 790
Associaz. Utenti caldaie a vapore Piemonte, 17 v. Carlo Alberto 797
Borsa del Lavoro, 18 v. Botero . 600
Confederazione Esercenti, 22 via Monte Pietà 795
Confederaz. Industriali e Commercianti, 18 v. Botero . . . 795
Confettieri, Caffettieri e Liquoristi, 16 v. Mercanti.
Droghieri, 21 v. Lagrange.
Esercenti Prestinai, 1 v. Bastion Verde e v. Beccherie 593
Federazione per la tutela degli interessi commerciali in Italia, 5 p. Palaz. Città.
Promotrice Industria Nazionale, 54 v. Venti Sett. 794

Segue **Società**.

— **Bene economico - morale del Commercio ed Industria:**

Tessitori in seta (Pia Unione dei Lavor.), 15 via delle Rosine
Unione Confettieri e Pasticcieri, 3 gall. Geisser 1ª scala.
Unione Esercenti, Negozianti ed Industr di Borgo S. Secondo e Crocetta, 18 corso Duca di Genova . . . . . *pag.* 796
Unione Esercenti, Commercianti ed Industriali di Borgo S. Salvario, 14 v. Orto Botanico . . 796
Unione Generale Esercenti e Commercianti, 22 via del Monte di Pietà 796
Unione Miglioramento fra Caffettieri e Liquoristi, 14 v. Teresa.
Unione Negozianti e Fabbricanti cappelli ed affini, 57 v. Po.
Unione Negozianti ed Industriali, 10 v. S. Tommaso.
Unione Principali Lattonieri. Fontanieri e Gasisti, 10 v. Alfier 592

— **Beneficenza e Filantropia:**

Asili Infant. Urbani, 25 v. Principe Tommaso. 570
Asili Notturni, 123 via Ormea 563
Asili pei lattanti 570
Associaz. Carità (Collegio Artigianelli), 14 c. Palestro 548
Assoc. Catt. Intern. protezione della giovane, 1 v. Consolata 597
Associaz. Dame Carità della Parrocchia S. Giulia, 47 c. Regina Margherita 554
Associaz. Croce Rossa Ital., 9 p. Vittorio Em. I. 581
Associaz. Universitaria Torinese, 4 v. Bogino 743
Banco Benefic. Opere Pie Unite, 3 v. Arcivescovado 575
Congregazione dei Comensi e Milanesi, 5 v. Franco Bonelli . . 556
Casa dei Luganesi, 77 v. Gioberti. 556
Cassa Assistenza per la Maternità, 6 v. Botero 582
Cassa Naz. Assicuraz. infortuni Operai sul lavoro (presso Cassa Risparmio), 7 v. Alfieri . . 770
Colonie Alpine per fanciulli poveri, 11 v. Arsenale. 579
Cucina malati poveri, 13 v. Arsenale 565
Federaz. Asili Inf. Suburb., 55 v. Po 572
Française de Bienfaisance de Turin, presso il Console francese, 4 v. Princ. Tommaso.
Istit. *Pane Quotidiano*, contro l'accattonaggio, 25 v. Ponte Mosca. 564
Istituz Naz Umberto e Margherita di Savoia per orfani Operai morti infortunio lavoro . *pag.* 58
Istituzioni Israelitiche di Benefic. 576
Istituzioni Protestanti di Benefic. 577
Ital. di Salvamento, 22 v. S. Francesco da Paola 74
L'*Unione* (Soc.) fra Artisti ed Industriali, gall. Nazionale, scala *E* 59
Opera Assist. Operai Ital. emigrati, 4 v. Accademia Scienze 55
Opera Istruzione. Benefic. Spazzacamini, 12 v Arcivescovado 66
Magistrale *Carlo Pozzi* fra Insegn. Primari d'Italia, vic. Benevello 58
Margherita di Patr. pei Ciechi . 58
Mutua benefic. Commessi ed Apprend. di Comm., 17 v. Bogino 59
Nazion. Ital. Soccorso feriti patrie guerre, 7 v. Arsenale . . . 58
Opera Pia Cerutti, 5 vic. S. Maria . 59
Opera Pia Gaia dei Gioiellieri, Orefici e Argentieri, 9 v Roma. . 56
Opere Pie S. Paolo, 23 v. Barbaroux 76
Ospizio Marino Piemontese, Ospedale S. Giovanni. 57
Patrocinio Poveri dimessi dal Manicomio, 22 v. Giulio 567
Patronato giovani operaie, 14 v. Assarotti 597
Patronato Soccorso Operai colpiti da infortunio sul lavoro, 15 via S. Dalmazzo. 578
Pia Congregaz. Banchieri, Negozianti e Mercanti, 25 v. Garibaldi 569
Pro Puerita, 19 c. Dante 568
Segretariato del Popolo (gratuito), 12 v. Bogino 60

— **Commerciali e Industriali:**

Banca d'Italia, 8 v. Arsenale . . 762
Bonifica terreni Ferraresi, 22 p. Solferino 788
Carbonifera Austro-Italiana di Montepromina, 54 v. Venti Sett. 784
Consorzio Macellai salatura e vend. pelli, gall. Nazionale. . 787
Coop. lavoro produz. operai Gasisti, 42 c. Savona 787
Direz. Canali consortili di Lucento, c. Principe Oddone 797
Esercizio Ferr. Torino-Ciriè-Lanzo, 13 v. Ponte Mosca 759
Fonderia caratteri e fabbrica macchine Ditta Nebiolo e Comp., 1 c. Palermo (Soc. in Accom.) 781
Ital. Autori, 8 v. Accad. Albertina 790
Italiana Gas, 23 v. Arsenale. . . 789
Ital. Lane e Pelli, 8 c. Re Umberto 788
Ital. Strade Ferrate Mediterraneo 775
La Cooperante per costruz. abitaz. operaie, 3 c. Reg. Margherita . 778

Segue **Società**.

— **Commerciali e Industriali:**

Lavoranti lime (Società Cooper.), 14-16 v. Ponte Mosca . . *pag.* 310
Lavoranti sarti (Soc. Coop.), 9 via Pietro Micca 800
Manifattura damaschi e broccati, già Bern. Solei (Soc. in Accom.) v. Zecca (vicolo Benevello) . . 787
Miniere Oro d'Antrona (Co. Limited), 38 v. Mazzini. 783
Miniere Oro d'Evançon (Co. Limited), 38 v. Mazzini 783
Officine meccaniche e Fonderie Mich. Ansaldi e C., c. Vercelli 782
Reale Mutua quota fissa contro incendi, 6 v. Orfane. 777
Torinese Tramways e Ferrovie Econom., 114 c. Reg. Margherita 778
Unione Bealere derivate dalla Dora Riparia, 7 v. Orfane. . . 789
Unione Industr. Ital. per Esport. Estremo Oriente (*Iniziativa*), 8 v. Monte di Pietà 786

Anonime

Banca Commerciale Italiana 9 via S. Teresa 765
Banca Cooperat. Operaia, 15 via Arsenale 772
Banca Cooperat. Piccolo Credito, 12 v. Pietro Micca. 772
Banco di Roma 20 v. S. Teresa . 771
Banco Sconto e Sete 15 v. Alfieri. 771
Carbonifera Toscana, 15 v. Alfieri 784
Carelli automatici Morasso . . . 779
Cartiera Italiana, 39 v. S. Secondo 780
Cartiere Meridionali 4 v. dei Mille 781
Compagnia d'Assicuraz. danni incendi, 18 v. Maria Vittoria. . . 777
Comp. Gener. Tramvie a vapore Piemontesi, v. Nizza ang. corso Vittorio Eman. II. 761
Condotta Acque potabili Torino, 9 c. Re Umberto. 776
Consorzio Industriale importaz. Carboni fossili, 12 v. Carlo Alb. 784
Consumatori Gaz-Luce, 13 v. Alfieri 780
Cooper. Esercenti fuori cinta per riscossione tassa dazio cons., 22 v. Monte Pietà 797
Elettricità Alta Italia, 21 v. Arsenale 778
» Linee - Officine 163
Elettrotecn. Ital., 60 v. Pr. d'Acaja 779
Esercizio Teatro *Vitt. Eman. II.* . 790
Esplodenti e Prodotti chimici, 3 p. Bodoni 785
Fabbricazione Gallettine e affini, 35 v. Mantova 786
Fabbrica Italiana di Automobili 35 c. Dante 782
Fabbrica Torinese Colla e Concimi 96-102 strada Circonvallazione 789
Fabbriche Ital. lime ed utensili, 13 v. Finanze . . . . . *pag.* 783
Ferrovia Alessandria-Novi - Piacenza, 28 v. S. Dalmazzo. . . 760
Ferrovia Centrale e Tramvie del Canavese, 15 v. Alfieri 760
Ferr. Mantova-Modena, 22 piazza Solferino 760
Ferr. Santhia-Biella, 15 v. Alfieri . 759
Ferr. Superga, 114 c. Regina Margherita 761
Ferr. Torino. Pinerolo, 15 v. Alfieri 759
Feste Natalizie e Capo d'anno, 2 v. Finanze 786
Finanziaria Industriale Torinese, p. Statuto. 777
Forze Idrauliche Alto Po, 3 corso Duca di Genova. 788
Forze Idr. Moncenisio, 35 v. Bogino 789
Italiana Applicazioni Elettriche, ang. vie Bogino e Andrea Doria 779
Istituto Ital. Credito Fondiario presso Banca d'Italia 764
Ital. Ghiaccio artificiale, 7 v. Susa 785
Ital. zinco, bianco-zinco, 31 via Superga. 785
La Balnearia (Coop. fra Impieg. e Profess. per cure balnearie e climatiche) 4 v. Bogino . . . 579
Lanificio di Pianceri e Torino, 15 v. Assarotti 788
L'Unione, Banca Cooper. di Credito 76 v. Venti Sett. 771
Manifatt. Lane Borgosesia, 16 corso Re Umberto 787
Manifattura Pellami e Calzature, 76 v. S. Chiara 788
Mineraria Ital. (Miniere del Beth e Ghinivert), 27 v. Bogino. . . 783
Miniera Carbone Bacu-Abis, 15 via Alfieri. 784
Miniere Monteponi, 15 v. Alfieri 784
Molino *Re*, ang. v. Bellini e via S. Quintino 798
Nazion. Officine Savigliano, 40 via Venti Sett. 782
Officine già Frat. Diatto, 10 via Moncalieri. 783
Piemontese fabbricaz. Carburo di calcio, gall. Nazionale 785
Piemontese di Elettr., 9 v. Bogino 779
Proprietari e Titolari Caffè, 3 via Gaudenzio Ferrari 786
Risanamento e Costruzioni, 58 via Venti Sett.. 778
Stabilimenti Amianto e gomma elastica, già Bender e Martiny, ang. vie Venti Sett. e Pietro Micca 785
Telefonica Alta Italia, gall. Nazion. 781
Termotecnica e Meccanica, già *Lod. Tarizzo e C.*, 50 str. Circonvallazione (barr. Colombaro) . 782
The Austro-Italian Trading Co. Ltd., 18 v. S. Franc. da Paola . 786

Segue **Società**.

Anonime.

Tramvie di Torino, 114 c. Regina Margherita . . . . . *pag.* 761, 779
» — linee ed officine. 162
Tramvie Occid. a vapore Torino 760
Trasporti (Coop. fra Industriali e Commercianti), 31 v. Nizza . . 786
Unione Militare (Soc. Coop.), ang. vie Bertola e Genova 799
Unione Tipog.-Editrice Torinese, 28 c. Raffaello 781

— **Istruzione, Educazione:**

Archimede (Società e Scuola per operai fabbri-ferrai, meccanici ed affini), 4 v. Basilica. . . . 664
Asili Infant. Urbani, 25 via Principe Tommaso. 570
Associazione Gen. M. S. ed Istruzione Operai, 12 c. Siccardi. . 597
Assoc. Naz. Inseg. Scuole Medie (Sez. Torino), 10 v. Orto Botanico 587
Assoc. Naz. It. per protez. Scuola 563
Assoc. *Pro Schola*. 563
Assoc. Univ. Tor., 26 v. Ospedale 743
Circolo Filologico, 24 v. Ospedale 660
Club Alpino Ital., v. Alfieri 9. . . 733
Comit. Popolare permanente per premi Operai anziani (presso la Camera Commercio ed Arti), 28 v. Ospedale. 595
Corda Fratres (Federazione Internazionale Studenti) 742
Cristoforo Solombo (Società M. S. e Previdenza). 83 p. Nizza . . 594
Federaz. Asili Inf. suburb., 55 v. Po 572
Fratres ex Advenis 55, v. Saluzzo 743
La Pedagogica (Soc.), 7 v. Arsenale 586
Lega Ital. d'Insegnamento (Circolo di Torino), 7 v. Arsenale. 661
Lega per la moralità pubblica, 3 v. Accad. Albertina 597
Lega per la tutela degli interessi femminili, 6 v. Botero.
Massoneria, 26 p. Castello . . . 595
Opera Cattolica Internaz. per protez. della giovane, 1 v. Consolata 597
R.) Patrocinio per correzione, educazione ed istruz. giovani minorenni, 3 v. Arcivescovado 565
Patronato scolastico Centrale. . 558
Scuola Ital. di Conceria (Assoc. Ital. Industria e Commercio cuoio), 4 v. Amedeo Peyron. . 662
Scuola professionale dei parrucchieri, 10 v. Alfieri.
Scuole-Officine serali, 5 v. Gaudenzio Ferrari. 662
Scuole Tecniche Operaie S. Carlo, v. Zecca e vicolo Benevello. . 658
Scuola Tipograf. ed Arti aff., 37 via Carlo Alberto 663
Unione Escursionisti, 19 v. Maria Vittoria 734

— **Letterarie, Storiche:**

Deputazione (R.) Studi di Storia Patria per antiche Provincie e Lombardia, 12 p. Castello *pag.* 600
Soc. di Cultura, gall. Nazionale. 6[illegible]
Società *Dante Alighieri*. . . . . 6[illegible]
Società Ital. per la propaganda della lingua intern. *Esperanto*. 22 v. S. Secondo.
Società Storica Subalpina . . . 6[illegible]

— **Musicali:**

Accademia canto corale *Stefano Tempia*, 19 v. Princ. Amedeo . 7[illegible]
Accademia Filarm., 5 p. S. Carlo 7[illegible]
Accad. Mandolin., gall. Naz. sc. F
Cassa Pensioni fra Artisti Musica, 3 v. Po . . . . . 5[illegible]
Circolo corale *Amicizia* . . . . 7[illegible]
Corale Arte e Dilettto, 18 v. Priocca
Corale del Martinetto, 67 v. S. Donato.
Corale ed istrumentale Armonia. 19 v. Cellini.
Cor. Protest., 15 v. Pio Quinto . . 746
Coristi teatrali, 12 v. Barolo e 49 v. della Zecca.
Corpo di Musica già Associazione Gen. Operai, 11 v. Arsenale . 747
Corpo Musica S. Davide dell'Unione Operaia Cattolica, 18*bis* v. Rosine 747
Dei Concerti, 3 v. Po 732
Filarmonica Borgo Po, 1 v. Santorre Santarosa.
Filarmonica *Vittorio Emanuele*, 1 v. Basilica. 747
Musica Assoc. Gen. M. S. Sott'uff., Caporali e Soldati in congedo, 8 c. Palestro 747
Orchestrale, 16 v. S. Massimo sala Marchisio.
Orchestrale Torinese, galleria Subalpina 587
Scuola corale (Assoc. Gen. Operai), 12 c. Siccardi 746
Scuola sociale mandolino e chitarra *Amor*, 10 v. Barbaroux . 746
Unione Corale Oper., 44 v. Cuneo.

— **M. S. Previdenza, Cooperazione:**

Abitaz. operaie (Soc. anon.-coop.), 28 v. Ospedale 598
Addetti ai Banchi Lotto, 2 via Bogino.
Alleanza Cooperativa Torinese, 15 strada Stupinigi 798
Alpini in congedo (Soc.) 589
Armaiuoli, 35 v. S. Domenico.
Artisti e Contadini di Pozzo di Strada, 92 v. S. Donato, Concheria Azimonti.
Artisti Tipografi (Soc.), 31 v. Po 595

Segue **Società.**

— **M. S. Previdenza Cooperazione:**

Assoc. Gener. di M. S. fra operai Decoratori, 10 v. S. Domenico
Associazione Gen. Impieg. Civili Pubbl.-Amm., 4 v. Bogino *pag.* 585
Associazione M. S. Infermieri ed infermiere, 24 via S. Massimo 599
Assoc. gener. (nuova) d'ambo i sessi, 9 v. Cavour.
Assoc. Gen. Operaie, 6 p. Carignano 598
Associazione Insegnanti private, 6 via Botero. 586
Associazione Gen. M. S. e Fratellanza R. Carabinieri congedati e pensionati, 1 v. Botero. . . 588
Associazione Gen. M. S. ed Istruzione Operai, 12 c. Siccardi . 597
Associazione Gen. M. S. Sott'Ufficiali, Caporali e Soldati in congedo, 24 v. Cavour. 590
Associazione Stampa Subalpina, galleria Supalpina. 728
Banca Coop. Oper. con deposito a risparmio, 15 v. Arsenale . 772
Bersaglieri (Gener. fra ex) 9 via Cavour.
Bidelli ed Inservienti Munic., 12 v. Mercanti
Borgo Rossini, 10 v. Catania.
Borgo Rubatto, 6 vic. d. Brocca.
Brentatori, angolo vic. del Montone, e v. Principe Amedeo.
Calzolai (Unione fra Lavoranti), 4 v. Bertola.
Camera del Lavoro, 12 c. Siccardi.
Cantonieri della Prov., 5 v. Corte d'Appello.
Capi Operai e Lavoranti negli stabilimenti d'Artiglieria e Genio, pr. la Fabb. d'Armi in Valdocco.
Cappellai, 57 v. Po.
Carrozzai e Sellai, 36 v. S. Massimo
Cartolai ed affini (Unione) . . . 594
Cassa Ital. Mutua Cooperativa per Pensioni, 9 via Pietro Micca . 584
Cassa Naz. Previdenza invalidità e vecchiaia Operai (presso Cassa Risparmio). 205
Cassa Pensioni fra artisti musica, 3 via Po. 584
Cassa Risparmio, 7 v. Alfieri. . . 769
Casse Postali Risparmio (Norme) 145
Cementatori, stuccatori ed arti affini, 4 v. Reggio.
Circolo e Società M. S. Sordo-Muti 7 via S. Dalmazzo 599
Colonie Marine Cooperative, galleria Nazionale 578
Comizio Primar. Veterani 1848-70, 3 via Rosine 588
Comizio dei Battaglioni Mobili della Guardia Nazionale, 10 via S. Tommaso.
Commessi ed Apprendisti di Commercio (Soc.), 17 v. Bogino *pag.* 592
Commessi ed Impiegati di Commercio (Unione), 7 v. Lagrange 585
Compagnia di M. S. fra Cocchieri e Palafrenieri, 14 v. Lagrange. 593
Concessionari di Vetture, 11 via Monferrato.
Conciatori (Operai), 8 v. Ancona.
Concordia (La), 25 v. Borgo Dora
Confeder. Italiana fra i Lavoranti Panattieri, 12 c. Siccardi.
Confederazione Militari ed Operai 11 via della Zecca 590
Cooperativa Braccianti ed Affini, 187 v. Nizza.
Cooperativa di M. S. della Barr. di Nizza, p. Barr. di Nizza 124.
Cooper. Selciatori, 21 v. S. Giulia.
Cristoforo Colombo (Soc. M. S. e Prev. d'ambo i sessi), 76 v. Nizza 594
Cuochi, Camerieri e Proprietari (Soc. di collocamento e Cassa pensioni), 2 v. Conte Verde.
Decoratori, 28 v. S. Agostino.
Dipendenti dal Municipio (Soc.), 33 v. Porta Palatina 586
Eclesiastici (Soc.), 12 v. Arcivesc. 521
Fabbri ferrai (Soc. fra Mastri), 21 c. Vittorio Em. II, ... 593
Falegnami, Ebanisti e Carrozzai (Mastri), 5 vicolo S. Maria, sede propria 592
Fattorini di Banca e Comm (Soc.), 1 v. S. Teresa 592
Fattorini (Fratellanza) Staz. ferroviaria, 7 v. S. Secondo . . 594
Federaz. Lavoranti legno (Comitato Centrale), 12 c. Siccardi.
Federazione Italiana dei Lavorat. del Libro, 31 v. Po 595
Federazione Ital. Lavoratori dello Stato, 5 v. Barbaroux 586
Femminile esterna Manifattura Tabacchi, 5 v. Barbaroux.
Ferrovieri di Torino (Unione Operai) 12 c. Siccardi.
Ferroviaria (Soc. coop.) di cons., 15 strada di Stupinigi 799
Fonditori ghisa e bronzo, 7 via Tarino.
Fratellanza (La) Artigiana, 18 via S. Teresa.
Fratellanza Stabilim. Governativi 18 c. Casale.
Frutta e verdura (Negoz.), 11 p. Emanuele Filiberto
Guantai, 4 v. Basilica.

Segue **Società.**

— **M. S. Previdenza, Cooperazione:**

Guardie a fuoco, 126 c. Reg. Margh.
Imballatori, 10 p. 1 v. Barbaroux.
Impiegati dipendenti dal Minist. della guerra, scala F galleria Nazionale . . . . . *pag.* 585
Impiegati S. F. C. I., 2 v. Galliari.
Impiegati Secondari delle Regie Ammin. e degli Istit. pubblici di Torino, 28 v. Maria Vittoria.
Impiegati Secondari della R. Università di Torino ed altri Istit. govern. d'istruz., 15 v. Po
Impiegati (Soc. Naz. Milano) . . 599
Infermieri ed Infermiere (Assoc.) 24 v. S. Massimo 599
Insegnanti, 11 v. Goito 587
Insegnanti private e (Assoc.), 6 v. Botero 587
La Concordia (Soc. M. S.), 23 via Borgo Dora 594
La Fratellanza (Soc. M. S. Impiegati Pubbl. e Priv.), gall. Nazionale 587
La Rimembranza (Soc.), 11 v. Aporti 592
L'Esercito (Società M. S. fra Militari in congedo), 4 v. Alfieri . . . 590
L'Unione (Società fra Artisti ed Industr. d'ambo i sessi) gall. Naz. 591
La Torinese con segretariato del popolo, 57 c. Vercelli.
Lattivendoli (Unione Cooperat.), 16 p. Corpus Domini.
Lattonieri ed Apparecchiatori del Gaz ed Acqua (Unione Princip.), 10 v. Alfieri 592
Lattonieri e Gasisti (Operai) 5 v. S. Tommaso.
Lavoranti in marmi e pietre, 9 v. Stampatori.
Lavoranti in pianof., 78 v Ormea
» legno, 12 c. Siccardi.
Lega e Confed. fra Dentisti meccanici, 7 v. Finanze.
Libertà (*La*) Assoc. oper. di Scienze ed Arti di M. S. d'ambo i sessi, 40 v. Bogino 591
Librai, Cartolai ed affini (Unione), 18 v. S. Teresa 594
Macchinisti e Fuochisti, 12 v. Pallamaglio.
Manifattura Tabacchi e mista, 5 v. Barbaroux.
Maniscalchi (Principali e Lavor.), v. Nizza 54.
Mastre e Lavoranti Sarte, (Soc.), v. S. Tommaso. 593
Materassai (Operai), 57 v. Po.
Medici e Chirurghi Piemonte, 16 via Po 591
Meccanica Operaia (Unione) 7 v. Finanze
Metallurgici (Federaz. Italiana), 12 c. Siccardi . . . . . *pag.* 59
Militari Alpini in congedo (Soc.), galleria Nazionale 58
Militari congedati R. Marina (Soc.) 25 v. Maria Vittoria 58
Militari (ex) di Cavoretto (Soc.) . 58
Miglioram. vetturini, 12 c. Siccardi
Monte pensioni Veterani Ital. poveri ed invalidi, 3 v. Rosine . 59
Mutua Operaia Torinese per pensioni (presso Assoc. Gen. Operai), 6 p. Carignano. 58
Ombrellai, 10 v. Po.
Operaie Cassa Mutua vedove ed orfani, 12 c. Siccardi
Operai Conciatori, 8 v. Ancona.
Operai Coton. Valdocco, 42 v. Cottolengo.
Operai d'ambo i sessi dello Stab. Gilardini, 8 v. Ancona.
Operai dipendenti dal Municipio, (Soc.), 7 v. Arsenale 58
Operai dello Stabilim. Soc. Anonima già Diatto, 4 v. Superga
Operai fondit. in ghisa, 7 v. Tarino
Operai panattieri (Unione), 23 v. Bellezia.
Operai Offic. Carte Valori, 10 via Carlo Alberto.
Operai Porta Susa, 8 c. Palestro
Orefici ed Arti Affini (Soc.), 7 via Finanze. 59
Orologiai principali e lavoranti, (Soc.), 5 v. S. Massimo 59
Pace (La), 18 v. Villa della Regina
Parrucchieri (Unione Mutua Miglioramento) 10 v. Alfieri.
Patronato e M. S. giovani Operaie Torino, 14 v. Assarotti 597
Patronato Subalp. per Cassa Naz. Prev. Operai, 54 v. Venti Sett. 584
Pellicciai, 4 v. Basilica
Personale subalter. delle R. Poste vic. Tre Quartini gall. Geisser
Personale viaggiante delle Strade Ferrate ital., 24 v. S. Anselmo
Previd. e Famiglia (Associazione M. S. in caso di morte) . . . 599
Rappresentanti, viaggiat. e piazzisti di Commercio, 8 v. dell'Ospedale.
Società Reduci Crimea, 3 v. Rosine 588
Reduci Patrie batt. ed ex Garibaldini (Soc.), 33 v. Accad. Alber. 589
Renaiuoli e Barcaiuoli, 212 strad. di Moncalieri.
Risorta (La), 8 v. S. Massimo. . 588
Sarti (Pia Unione), 10 v. Mercanti.
Sindacato Subalpino di Assicurazione Mutua contro infortuni sul lavoro, 24 v. Ospedale . . 598

Segue **Società.**

— **M. S. Previdenza Cooperazione:**

Sott'Ufficiali, Caporali e Soldati in congedo, 24 v. Cavour *pag.* 590
Spazzaturai, 1 v. S. Domenico.
Superstiti Comp. d'Arme del Gran Re Vitt. Em. II, 24 v. Cavour. 588
Tamburrini (Soc. ex), 11 v. Zecca 591
Tappezzieri in stoffe ed affini, 9 v. Cavour.
Tintori, 4 v. Basilica.
Torinese abitazioni oper. (Anonima coop.), 28 v. Ospedale . 598
Tornitori ed Arti affini, 3 v. Mazzini
Tramvie di Torino (Soc. e Cassa di M. S. fra il personale della Soc. Anon.), 114 c. Reg. Margh.
Unione Catt. Oper., 12 v. Arcivesc. 599
Unioni Cattoliche Operaie, 12 v. Arcivescovado
Unione generale fra Esercenti e Commercianti di Torino, 22 v. Monte di Pietà 796
Unione Litografica, 31 v. Po. . 591
Unione Meccan. Oper., 7 v. Finanze
Unione Miglior. Metallurg. 12 c. Siccardi. .
Unione Pio-Tipografica Italiana, 31 v. Po 595
Unione Tor. Coop. di consumo (Soc. An.), 12 v. Consolata . . 799
Unione venditori ambulanti, 110 c. Regina Margherita.
Unione Viaggiatori e Rappres. di Commercio, 24 v. Ospedale.
Valigiai, 57 v. Po.
Vittoria (La), gall. Naz. scala E
Vittorio Emanuele II, Soc. di M. S. fra Milit. in cong., 28 v. Maria Vittoria.

Nel territorio di Torino.

Cooperativa (La) al R. Parco.
Femminile *Principessa Letizia*, barriera del Martinetto.
Fratellanza (La) Mutua della barriera di Milano, 208 v. Circonval.
Fratellanza (La) Operaia d'ambo i sessi, barr. di Casale, 95 casa Bourgeois.
Lavandai (Soc. fra), Bertoulla.
Lavoro e Cooper. di Cavoretto.
Novella Unione, Campidoglio
Operai agric. barr. Nizza e dintorni
Operaia femm. Mad. di Campagna e Lucento, 232 borgata Mad. di Campagna.
Operaia barr. Nizza, 124 p. barr. Nizza.
Operaia Barr. Lanzo (Soc.), v. Cuneo
Oper. borgo Maddalene, 64 v. Aosta
Operaia del Pilonetto, strad. di Moncalieri isolato 190, oltre il Ponte Isabella . . . . . *pag.* 594
Operaia M. S. fra Artisti e Contadini di Pozzo Strada, Campidoglio.
Operaia della Madonna del Pilone
» Madonna di Campagna.
» di Mongreno.
» di Sassi.
» di Superga.
» di Vanchiglia, 38 v. Circonvallazione
» Borgata Ceronda, 16 strad. di Pianezza.
» Agric. Comm. di Mirafiori

— **Politiche:**

Arbitrato Internaz. e Pace, gall. Nazionale 596
Assoc. Democratica Venti Settembre, 6 v. S. Tommaso 749
Assoc. Mon. Lib. *Pro Patria et Rege*, 12 v. S. Teresa 749
Assoc. Mon. fra Esercenti, 22 via Monte Pietà 749
Assoc. per la libertà economica, 7 corso Vinzaglio 614
Comitati Elettorali politici Torino (presso Unione Lib. Mon.) . . 747
Comitato per la Pace, 6 v. Botero 596
Compagnia Onore monumento V. E. II, 29 v. Venti Settembre 588
Federaz. Piemontese del Partito Repubblicano italiano 749
Scuola abilitazione Elettorato politico-amministrativo (Ass. Gen. Operai), 12 c. Siccardi 598
Unione Conservatrice, 3 v. Accad. Albertina
Unione Lib. Mon. Umberto I, 27 v. Maria Vittoria. 747

— **Professionali:**

Associazione Chimica Industriale gall. Nazionale 607
Assoc. Chimico-farmaceutica Universitaria Torin., 26 v. Ospedale 613
Assoc. Elettrotecnica Ital., galleria Nazionale 612
Assoc. Farmaceutica prof. Piem., 23 v. Maria Vittoria. 795
Assoc. Gen. Imp. Civ. Pubbl. Amm., 4 v. Bogino 585
Assoc. Insegn. private, 6 v. Botero 587
Assoc. Naz. Insegn. Scuole Medie 10 v. Orto Botanico 587
Assoc. Ragionieri, gall. Nazionale 695
Assoc. Stampa Subalpina, galleria Subalpina 728
Casa dei Luganesi, 77 v. Gioberti 556
Collegio Geometri, gall. Nazion. 614
Collegio Periti Comm. e Industriali (Ruolo Camera Comm. ed Arti) 699

Segue **Società.**

— **Professionali**

Collegio Ragionieri Professionisti, 4 v. Stampatori . . . . . *pag.* 696
Congregaz. dei Comensi e Milanesi, 5 v. Franco Bonelli 556
Congregazione Maggiore SS. Annunziata per Nobili ed Avvocati 522
Consiglio disciplina Procuratori, 13 v. S. Domenico. 685
Consiglio Notarile, 2 v. Assarotti 689
Consiglio Ord. Avvocati, 13 v. San Domenico 678
Consiglio Ordine Ingegneri ed Architetti. gall. Nazionale . . . 691
Consiglio Ord. Medici e Chirurghi, 76 c. Vitt. Em. II 704
Farmacia (Soc.), 23 v. Maria Vitt. 613
Federazione Insegnanti Istit. tec., gall. Nazionale scala D.
Federaz. fra Soc. Scientif. e Tecn., gall. Nazionale, scala A 610
Ingegn. ed Archit., gall. Nazionale 611
Ital. degli Autori, 8 v. Accademia Albertina 790
Istruzione, Educazione e M. S. fra insegn., 11 v. Goito 587
La Pedagogica (Soc.), 7 v, Arsenale 586
Levatrici (Soc. Subalpina), 12 c. Siccardi.
Magistrale Insegn. Primari ital., vic. Benevello 586
Magistr. *Carlo Pozzi*, Insegn. prim. d'Italia, vic. Benevello 586
Medici e Chir. Piemonte, 16 v. Po 591
Unione Giornalistica Corrispond. (Sindacato di Torino) 728

— **Religiose:**

Associazione Cristiana della Gioventù, 27 c. Oporto.
Assoc. preghiere per Esercito ed Armata, borgo Vittoria . . . 522
Esercito Salvezza, 20*bis* v. Principe Amedeo 523
Lega riposo festivo, 12 v. Arsenale 569
Pia Opera santificaz. Feste, chiesa S. Teresa 568
Opera istruzione e beneficenza degli Spazzacamini, 12 v. Arcivescovado 669
Operaio Cattol. S. Gioachino.
Scuola Religione (Cattolica) . . 669
Unione Coraggio Cattolico, 12 via Arcivescovado.

— **Ricreative:**

Accad. Filarmonica, 5 p. S. Carlo . 732
Assoc. Gen. Impieg. Civ. Pubblici Amm., 4 v. Bogino 585
Assoc. Univ. Torin., 26 v. Ospedale 743
Barriera di Francia.
Barriera di Milano, 57 p. barr. di Milano.
Barriera di Nizza, 76 v. Nizza.
Borgo Vanchiglia, 21 v. S. Giulia
Cavalleria Rusticana, (Soc.), 17 via Princ. Tommaso . . . . *pag.* 7
Circolo Artisti, 9 v. Bogino . . 7
Circolo *Borgo Aurora*, 14 c. Napoli 7
Circolo Buon Umore, 1 piazza S. Carlo 7
Circolo Canavesano (presso Circolo Centrale) 7
Circolo Centrale, 25 p. Castello. 7
Circolo *Dora* e *Borgo Dora*, 3 via Basilica 7
Circolo Militare, 2 v. S. Teresa. 7
Circolo *Piazza d'armi*, 6 v. Donati 7
Circolo *Porta Susa e Borgo S. Donato*, 17 p. Statuto 7
Circolo *S. Salvario*, 11 v. Goito . 7
Circolo Scacchistico Torin. (presso Circ. Centrale), 25 p. Castello. 7
Circolo Svizzero, 11 via Ettore De Sonnaz 7
Circolo Trentino, 5 via dei Mille 7
Circolo Ufficiali a riposo o in congedo, 7 v. Lagrange 7
Club Alpino Italiano, 28 v. Monte di Pietà 7
Deutsche Gesellschaft (Società Germanica), 59 v. Assieta . . . 7
Gioventù Cattol. (Circolo ricreativo), 12 v. Arsenale
Macellai, 9 v. Mercanti.
Palestra ginnast. ricreativa della Sez. Tor. Club. Alp. Monte Capp. 7
Palestra Filodram. Mandolinistica Sportiva, 6 v. Riberi 7
Promotrice Industria Nazionale, 54 v. Venti Settembre 7
Ritrovo Romagnolo, 350 via Colleasca.
Senssa Gêno, 16 v. Roma (Alb. Cairo)
Unione Filodramm. (Palestra Ristori), 14 v. Mercanti 7
Vanchiglia, 14 p. 1, v. Vanchiglia
Water Polo (Giuoco del), c. Massimo d'Azeglio 7
Wihst, 23 p. Castello. 7

— **Scientifiche:**

Accad. (R.) Medicina, 16 v. Po . 6
Accad. (R.) Scienze, 4 v. dell'Acc. 6
Assoc. Chim. Industr. gall. Nazion. 6
Associaz. Chimico-Farmaceutica Univ. Tor., 26 v. Ospedale . . 6
Associaz. Elettrotecnica Italiana, gall. Nazionale 6
Assoc. Medica Italiana d'Idrologia e Climatologia, 12 c. Oporto . 6
Assoc. Pro-Torino (presso Camera di Commercio) 7
Federaz. Soc. Scientifiche e Tecniche, gall. Nazionale 6
Farmacia Torino, 23 v. Maria Vitt. 6
Geologica Italiana (Roma) . . . 6

Segue **Società.**

— **Ricreative:**

Meteorologica Ital., (presso Club Alp. Ital.), 28 v. Monte Pietà *p.* 611
Nazionale ed Accad. Veterinaria Ital., 24 v. Silvio Pellico . . 607
Piemontese d'Igiene, 16 v. Po . . 618

— **Sportive:**

Audax Italiano (Sez. Torino), 3 c. Duca di Genova 741
Automobile Club d'Italia (Parco Valentino). 740
Bocciofila (Il Bogo), v. Palmieri rimp. 28.
Bocciofila (Il Drago), 4 v. Avigliana
Canottieri (vedi Soc. Canottieri)
Ciclisti-Club (Velodr. Umberto I) 740
Colombofila Fiorent. (staz. Torino) 736
Compagnia Tiratori al bersaglio (Ass. Gen. Operai), 12 c. Siccardi 598
Club Alpino Ital., 28 v. Monte Pietà 733
Club Armi, 27 v. Maria Vittoria 737
Club Ciclo-Alpino, 20 v. S. Chiara 734
Club Scherma, 13 v. Ospedale . 737
Club Sport *Libertas*.
Family Cycling Club, 24 v. Alfieri 741
Fédération Intern. Sociétés d'Aviron, 22 v. S. Franc. da Paola. 738
Feder. Ital. *Football*, Sede di Torino 742
Giuoco del Pallone, c. Re Umberto 742
Foot-Ball (V. Soc. Torin. *Foot-Ball*). 742
Rowing-Club-Italiano (R.), 22 via S. Francesco da Paola . . . 738
» (Sez Eridan.), p. Sede Centr. 738
La Torino (S. Cicl.), 14 v. S. Agostino 741
Ski-Club (presso Club Alp. Ital.), 28 v. Monte di Pietà. 734

— Canottieri:

Armida parco Valentino 739
Caprera » » 739
Cerea » » 739
Esperia » » 739
Ginnastica parco Valentino ponte Isabella (Sez. Soc. Ginnas.) 734-40
Colombofila Fiorentina (Stazione Torino), 24 v. Maria Vittoria. . 736
Dilettanti Tiri a volo, 74 c. Vittorio Em. II 736
Ginnastica, 23 c. Re Umberto . . 734
Italiana di Salvamento (Sezione Torino), 22 v. S. Fran. da Paola 740
La Polisportiva Po, 3 v. Biamonti 741
New-Tennis-Club, v. Fanti angolo v. Avigliana 742
Paper Hunts galleria Subalpina . 738
Pattinat., Ghiacciaia al Valentino 741
Rari Nantes, Ponte Isabella . . . 740
Scuola gratuita Educazione fisica Operai, 11 v. Magenta 735
Sporting-Club, 13 v. Andrea Doria 740
Tennis-Club, borgo Crocetta . . 742
Tiratori (Circ. Centr.), 25 p. Castello.
Tiro a segno Nazionale (Martinetto) . . . . . *pag.* 736
Tor. Corse Cavalli, gall. Subalpina 736
Torinesi *Foot-Ball:*
Football Club Torinese . . . 742
Sport Club *Audace*. 742
Touring-Club Italiano (Consolato Torino), 5 v. Pisa 740
Unione Cacciat. Piem., 2 vic. Teatro Carignano 736
Unione Dilett. Pescatori, 4 v. Basilica 736
Unione Escursionisti, 14 via dei Mille 734
Unione Podist. Ital., 56 c. Francia 741
Veloce-Club Tor. (Sede e Ciclodr.) 40 c. Dante 740

— **Diverse:**

Alleanza, c. Vitt. Eman. II, 6 E.
Assoc. Gen. Proprietari case e terreni Torino (presso Circ. Centrale), 25 p. Castello 798
Comitato interessi Porta Susa e Borgo S. Donato, 22 v. Cibrario . 745
Comitato Onoranze Pietro Micca 40 v. Bogino. 600
Comitato Popol. Onoranze March. Aristide Calani, 40 v. Bogino . 600
Comitato Perman. interessi Valdocco e Dora. 66 v. Cottolengo . 744
Cremazione, gall. Nazionale . . 613
Lega Navale Italiana (Sez. Torinese) 22 v. S. Franc. da Paola . . 738
Lega Stenografica Italiana, 15 via S. Quintino 614
Stenografica Ital., 4 v. Stampatori 614
Torinese Protettrice degli animali, 37 v. della Rocca 596
Soda 286
Solfato di rame. 282
Soppressatori. Tintori e Digrassatori 229
Soppressatrici 229, 405
Sopraintendenza Archivi Piemontesi, 12 p. Castello 490
Sopraintendenti Scuole Municipali 641
Sorbetterie 367
Sordo-Mute povere (Educatorio), 73 strada di Francia 551
Sordo-Muti poveri (Asilo Infantile), 73 stradale di Francia 551
» (Casa Famiglia), 73 strad. Francia 551
» (Circolo e Società M. S., 7 v. San Dalmazzo 599
» (Istituto), 12 v. Assarotti. . . . 550
Sorveglianza notturna (Impresa), 24 v. S. Tommaso 596
» sull'Asse Eccles. (Commiss. di) . 495
Sotto-Segretari di Stato (Roma) . 419
Sotto Sindacato Serico, 24 v. Osped. 578
Spacci di Sale e Tabacchi . . . 405-98
» di Grappa 367

Spazzacamini (Impresa). . . . *pag.* 280
» (Tariffa) 199
» (Opera d'Istruz. e Benef.), 12 via Arcivescovado 669
Spazzole e Pennelli. 291
Specchi, Vetri e Cristalli 247
Specialità per lutto (Negozianti). . 213
» medico-chirurg. (Ambulatorio) 31 v. Po 535-36
Spedizioni e trasporti a domicilio . 341
» ed arrivi merci a grande velocità, 9 v. Sacchi. 341
» ed arrivi merci a piccola velocità, 10 v. Nizza. 341
» (Rappr. e Commiss.) 335
» Tariffa pei colli grande velocità 141
Spedizionieri 341
Spighettai e Passamantieri 231
Spole in latta (Fabbr., Vedi Tessitura) 317
Spolverini e pennacchi 250
Sport (Circoli e Società di) 732
» Club Audace, 3 c. Valentino . 742
Spugne 284
Spurgo pozzi neri 283
Stabilimenti di cura 715
» di amianto e gomma elast. già Bender e Martiny (Soc. Anon.) 785
» Militari. 501
Stabilimento Balneo - Idroterapico « La Provvidenza » 5 v. Venti Settembre 709
Stagnai e Platinai 306
Stagno (Lastre e Tubi) 311
Stagnole, Talchi e Capsule 284
Stallaggi 355
Stalloni (Comm. Provinc. per la visita dei cavalli) 489
Stampa (Giornalismo) 722-23
» (*La Gazzetta Piemontese*), 1 v. Davide Bertolotti. 723
» (Inchiostro da) 290
» Subalpina (Associaz.), galleria Subalpina 728
Stampati (Tariffe d'impostazione) . 131
Stampe, Immagini ecc. (Negozianti) 255
» artistiche e calendari 254
Stamperie 253
» musicali 256
Stanziamenti vetture pubbliche . . 345
Stanziamento Truppe di presidio (Quadro di) 507
» (Caserme di) 501
Statistica (Giunta Provinc. di). . . 489
Stato civile (Ufficio municipale) . .
» » (Norme per dichiar. nascita) 184
» » (» per atti matrimonio) 184
» » (» per dichiar. decesso) 184
» » (Tariffe degli atti) 184
Statue in gesso e carta pesta . . . 236
Stazione Sperimentale Agraria, 47 v. Ormea 626
» Monta equina, 48 c. Princ. d'Acaja 200
» Ferroviaria P. N. Comando Milit. 502
» (Opera delle arrivanti alla) . . 577
Stazioni dei Reali Carabinieri . *pag.* 19
» ferroviarie (descrizione) 11
» Fattorini addetti (Società) . . . 59
» (Servizio bagagli) 159
Stearinerie 285
Steatite (Cave di) 285
Stefani (Agenzia), 13 v. Finanze 342, 722
Stemmi gentilizi 42
» » (Disegn. e Pittori) . . 26
Stenografia (Insegnanti) 67
Stenografica Italiana (Società) 4 via Stampatori 614
» (Lega) 15 v. S. Quintino . . . 614
Stereotipie 257
Sterilizzatori per l'acqua 343
Stipettai ed Ebanisti 265
Stiratrici 228, 405
Stiratura meccanica 228
Stoffe (Manganatori e Apparecchiatori). 230
» per Mobili, Vetture e Vagoni, Tappeti e Coperte. 212
Stores e Persiane 247 99
Storia Patria (Regia Deputazione), 12 p. Castello 609
Storica Subalpina (Società) 611
Stracci di lino, lana e canapa (Negozianti). 234
Strade ferrate del Mediterraneo . . 755
» ferrate (Ispettorato delle), 4 via S. Secondo 758
» ferrate e Tramvie (Materiale). . 309
» » » (Società). . . 755
Strofinacci (vedi Filetti di cotone) 227
Strumenti Chirurgia 320
» Musicali a corde ed a fiato . . 267
» per giardini 249
Stuccatori e Plasticatori 275
Studi amministrativi, legali, tecnici . 333
» di Storia Patria (Deputazione sovra gli) 609
» (Provveditore agli) 482
» Ragioneria 700
» Tecnici e d'Ingegneria 332
Stufe e Caloriferi 279
» e fornelli a gas. 280
Stupinigi (descrizione). 123
Sub-agenti d'emigrazione 342
Successione (Ufficio del registro per le tasse di), 25 v. Garibaldi . . 496
» (Prontuario per tasse di) . . . 203
Suffragio (Conservatorio), 31 e 35 v. S. Donato 555
Superga (descrizione) 118-23
Suore (Piccole) dei Poveri (Tesoriera) 556
» Vegliatrici 538
» del Cenacolo (Convitto), 1-3 corso Vittorio Emanuele II.
Superstiti Compagni d'arme del Gran Re Vitt. E. II, 24 v. Cavour 588
Surrogato Caffè 284
Sussistenze militari, 128 c. Vittorio Emanuele II. 506

T

Tabacchi (Manif. al Regio Parco) *pag.* 498
» Sali (Spacci) 405-498
» (Magazzino depos.), c. Vinzaglio (Dock). 498
» (» vendita) 1° circond. Dock 498
» (» ») 2° » 11 v. Zecca 498
Tabella dei divisori fissi per il calcolo degli interessi 201
» prontuario tasse successione o donazione 203
Taglia vetri (Negoz.) 247
Taglio (Ferri da) 320
Tamburini (Ex) Società, 11 v. Zecca 591
Talchi, Stagnole e Capsule 284
Talco (Cave) 284
Tappeti, Coperte e Stoffe per mobili. 212
» di sugh. per pavim. (Linoleum) 269
» in legno 269
Tappezzerie in carta 258
Tappezzieri 246
Tariffe Atti Stato Civile 184
» Analisi e perizie chimiche 191
» Atti Ufficio Legale Municipio . 464
» Cassa Nazionale Prev. Operai . 205
» Casse Postali di Risparmio 145
« Cimiteri Suburbani 188
» » Urbani 185
» Cessi pubbl. a pagamento 199
» Cura della rabbia 468
» Colli ferroviari G. V. 141-144
» Daziarie 166-183
» (Munic.) Disinfezioni 468
» Facchini e commissionari 199
» Guide pubbliche (interpreti) . . 199
» Lettere e scatolette con valore dichiarato 132
» Nolo di barche sul Po 200
» » (capi barcaiuoli) 200
» Pacchi ferroviari G. V. 141
» Pacchi postali destinati all'estero 138
» Pacchi postali per l'interno . . . 137
» Passaporti 464-483
» Permesso-caccia 483
» Porto armi 483
» Postali Corrispondenza per l'interno e per l'estero 126-131
» Spazzacamini 199
» Telefoniche (Serv. Intercomun. ed Internazionale) 160
» Telegrafiche interna ed internaz. 155
» Tramvie elettriche 162-164
» Vaglia Postali 133
» Varie 198
» Vetture da piazza 200
Tarocchi e Carte (Fabbricanti di) . . 257
Tartaruga (Oggetti in) 236
Tartufi, Pollami e selvaggina 384
Tasse di bollo . . . . . *pag.* 204
» Carri funebri 189
» Cimiteri 185
» Consumo all'introduzione nella Cinta daziaria 180
» Cremazione 190
» Disinfezione 468
» Feretri 189
» » (Trasporto) 190
» Manomorta (Uffizio del Registro) 496
» Posa lapidi 187
» Registro atti e contratti 202
» Seppellimento cadaveri 186
» Successione o donazione 202
» Successioni (Uffizio della), 25 via Garibaldi 496
» Trasferimenti gratuiti 202
Teatri (Descrizione) 122
» (Macchinisti e Attrezzisti) 305
» (Sartorie) 217
» Vitt. Em. II (Società per l'Esercizio) 11 v. Rossini 790
Tecnica (Articoli di) 315-335
» (Forniture per) 316
Tela e carta vetrata e smerigliata . . 256
» e carta cerata 256
» Juta 224
» (Sacchi di) 234
Tele imballaggio e Cordami 234
» Impermeabili 300
» e Copertoni impermeabili 300
» Incerate 299
» Metalliche 310
Tele Trasparenti (Stores) 299
» (per pittura) 299
Telefoni (Società), gall. Nazionale . . 781
» (Numeri per le chiamate degli abbonati). Indice giallo.
» Proprietari di casa 7-100
» » (Cassette e Poste dei) 160
» (Servizio Govern. Intercomunale ed Internazionale) 160
» (Tassa delle comunicazioni) . . . 160
» Telefonici ed Elettrici (Apparati) 303
Telegrafi (Ufficio centr.), ang. piazza Carlo Alberto e via Principe Amedeo.
» (Uffici succursali) 754
» (Direzione) 750
» (Agenzie) 342, 722
» (Disposizioni riguardanti la corrispondenza telegrafica) 148
» (Tariffe) 155
Telerie 225
» Lanerie 222
» Mercerie e Maglierie 225
Tempio Crematorio (Descrizione) . 121
» » (Tasse) 190
» Israelitico e Valdese 119
Templi (Descrizione dei) 119
Tennis-Club, parco del Valentino . 742

Termosifoni ..... *pag.* 280
Termotecnica e Meccanica (Soc.) .. 780
Terraglie Porcellana e Maiolica ... 248
Terre cotte artistiche 248
Terreni e case (Società fra proprietari di), 25 p. Castello 798
Tesoreria provinciale, 8 v. Arsenale 495
» municipale, p. e pal. di Città .. 466
Tesoro (Delegaz. del) Banca d'Italia . 495
Tessitura (Forniture per) 317
» (Navette per) 317
» Seta 211
Tessuti alla *Jacquard* (leggitura) ... 703
» Antisettici 223
» Lino, canapa e cotone 223
» Canapa 223
» Crini vegetali ed animali 224
» Elastici 224
» e filati di Juta 224
» Impermeabili 224
» Kneipp 223
» Pino silvestre antireumatici ... 223
Tetti piani, vasche, ecc 277
Timbri in gomma (Fabbricanti) 262
» in metalli e in gomma 262
Tintori, Digrassatori e Soppress. ... 229
Tipografica ed Arti affini (Scuola), 37-39 v. Carlo Alberto 663
Tipografie 253
» (Forniture per) 261
Tiri a volo (Società pei), stradale Stupinigi 736
Tiro a Segno Naz. (Società), barriera Martinetto 736
» a Segno (Direzione Provinciale) 488
Titoli postali di credito 147
Toeletta (Articoli per) 287
Topografia della città 1
Torcie a vento (Fabbriche) 286
Tornitori in Legno 263
» Avorio 263
» in Metalli e lastre 264
Torrefazione del Caffè 284
Torrenti e fiumi (Appar. per difesa) 277
Torroni (Fabbr. e negoz.) 375
Tosatori e negozianti cani 235
Tossicologia (Labor.), 31 c. Raffaello 623
Touring-Club Ciclistico Italiano .. 740
Traduttori (Ruolo deposto presso la Camera di Commercio) 776
Traduzioni (Uffici) 332
Trafori artistici 263
Tramvie elettr. (Società e linee) .. 161
» linee per la città 162
» (Tramways) di Torino), 114 c. Regina Margherita 779
» » e Ferr. Economiche, 114 c. Regina Margherita 761
» Canav. e Ferr. Centr., 15 v. Alfieri 760
» Occidentali a vapore di Torino, p. Eman. Filib. 760
» a vapore Piem. (Comp. Gener.), v. Nizza ang. c. Vitt. Eman. .. 761
» (Elett. Alta Italia), 21 v. Arsenale 778
Trapuntieri ..... *pag.* 300
Trasferimenti gratuiti (Tasse sui) . 202
Trasmissioni (Cinghie per) 294
Traslochi (Agenzie) 341
Trasparenti (Stores) 299
Trasporti Internazionali 340
» a domicilio e spedizioni 341
» e Spediz. (Rappr. e Commiss.). 341
» Ferrovie Italiane 341
» Marittimi e Terrestri 340
» materiali da costruz. 341
» Militari 341
» polvere, dinamite 341
» Pompe funebri (Impresa) 342
» (Società di), 31 v. Nizza 786
Trasporto malati (Barelle per) 268
Trastulli e Giocattoli 236
Trattenimento di giovani presso la Parr. S. Giulia (Opera Pia Barolo) 546
Trattorie, Ristoranti e Pensioni 357-406
Trebbia (Negozianti) 273
Tribunale civile e penale, 13 v. S. Domenico 511
» Militare, 17 v. Arcivescovado .. 514
Tricromia 254
Trine Merletti e Garze (Negozianti). 212
Tromba e Cornetta (Professori di) .. 677
Truppe di Presidio (Comando e stanza) 567
Tubazioni grès per fognatura 277
Tubi Acciaio 310
» Cemento, terra cotta, gres (Vedi Laterizi, ecc.) 276
» di ferro ed accessori 311
» » con vite e manicotto 310
» » (Raccordi ed accessori per) 311
» flessibili metallici 311
» e Canali lamiera zincata (Fabbr.) 311
» e Lamiere di piombo 311
» e Lastre di stagno 311
» Gomma 311
» Grès 277
» Ottone 310
» Rame 311
Tulli e pizzi 212
Turaccioli 285

U

Uccelliere e gabbie (fabbricanti) *pag.* 235
Uffici R. Poste, 10 v. Princ. Amedeo .. 125
» » Succursali 125
» Amministrativi, legali, tecnici. 333
» Collocamento degli Operai (Vedi Agenzie di) 334-577
» Copisteria 703
» e Agenzie commerciali, industriali, marittime, ecc. 334
» e Stabil. Civili Governativi 481
» » Militari 501

Uffici Provinciali ..... *pag.* 484
» **Guardie** municipali 471
» **Municipali** 464
» **Partecipazioni** 253
» **Prefettura**, 9 *bis* e 10 p. Castello .. 481
» **Provincia**, 9 p. Castello 485
» **Telegrafici** - Centr., p. Carlo Alb. ang. v. Principe Amedeo.
» » Succursali 754
» **Traduzione** 332
Ufficiali in congedo (Circolo), 7 v. Lagrange 737
Ufficio Alloggi (vedi Agenzie) 333
» **Bollo straord.**, 25 v. Garibaldi .. 497
» Circolo (1°) d'Ispez. Catastale .. 487
» **Conciliazione** (Coll. Probi-Viri) 516
» **Compart. Catasto**, 33 c. Siccardi 487
» **Demanio**, 25 v. Garibaldi 497
» **Giudici Conciliatori** e Probi-Viri, 10 v. Corte d'Appello 514-516
» **Govern.** di Sorvegl. della Costruz. della Ferr. del Sempione, 28 via S. Dalmazzo 761
» **Metrico** e saggio Metalli, 65 corso Vitt. Eman. II 497
» **Passaporti**, 2 v. Ospedale 483
» **Postale** Centr., v. Princ. Amedeo 125
» **Procurat. Gen.** di Cassazione, Palazzo Madama 509
» » Corte d'Appello, 16 v. Corte d'Appello 510
» » del Re presso il Tribunale, 13 v. S. Domenico 512
» **Region.** per la conserv. dei monumenti, palazzo Madama 611
» **Registro** Atti giudiz., 25 v. Garibaldi 497
» » Atti privati, 25 v. Garibaldi. 496
» » Atti pubblici, 25 v. Garibaldi 496
» » Tasse Succ., 25 v. Garibaldi 496
» **Scolastico** (Provveditore Studi) 482
» **Stato Civile** (Tariffa degli atti di) 184
» **Tecnico** Finanza, 11 v. Goito .. 495
» Tecnico e Cattedra ambulante di Agricolt., 47 v. Ormea 488
» **Telegrafico** centr., ang. p Carlo Alberto e v. Princ. Amedeo.
» Verif. Pesi e Mis., 65 c. Vitt. Em. II 497
Unione Gen. fra Esercenti e Commercianti, 22 v. Monte di Pietà 796
» Bealere, derivate dalla Dora Riparia, 7 via Orfane 789
» Cacciatori del Piemonte 736
» Cattol. Operaia, 12 v. Arcivescov. 599
» Cartolai ed affini, 18 v. S. Teresa 594
» Commessi ed Impiegati di Commercio, 7 v. Lagrange 585
» Dilettanti Pescatori, 4 v. Basilica 736
» Escursionisti, 14 via Maria Vitt. 734
» Esercenti, Negoz. ed Industriali del Borgo S. Secondo e Crocetta, 18 corso Duca di Genova 796
Unione Esercenti, Commerc. ed Industriali del Borgo S. Salvario, 14 v. Orto Botanico ..... *pag.* 796
» Filodrammatica *Giovanni Boccaccio*, 14 v. Mercanti 735
» Giornalistica corrispondenti, 26 v. Ospedale 728
» Intern. Amiche Giovinetta 577
» (L') Banca Cooperat. di Credito, 76 v. Venti Settembre ... 771
» (L') Soc. fra Artisti e Industriali, galleria Nazionale 591
» Liberale Monarchica *Umberto I*, 27 v. Maria Vittoria 747
» Gen. *La Risorta*, 8 v. S. Massimo 588
» Litografica, 31 v. Po 591
» Militare, 20 via Bertola angolo v. Genova 799
» Pio Tipografica Italiana (Società), 31 v. Po 595
» Podistica Italiana 741
» Principali Lattonieri, Fontanieri e Gasisti, 10 v. Alfieri 592
» Tipografica Editr. Torinese (Società), 28 c. Raffaello 781
» Torinese Coop. di Consumo (Società Anonima), 12 v. Consolata 799
Università (R.), 17 v. Po 615
» » (descrizione) 111
» » (Segreteria dell'), 15 v. Po 615
» Popolare, 18 v. Po 659
» Israelitica, 19 v. Pio Quinto 523
Uova e Burro (Negozianti) 379
Utensili geometria 264
» (Acciaio fuso per) 305
» per lavorazione legno e metalli e per usi diversi 306
Utenti Caldaie a vapore (Associazione), 17 v. Carlo Alberto 797

V

Vaccherie e latterie ..... *pag.* 377
Vaccinazioni pubbliche munic. .467-79
Vaccino antivaioloso municipale .. 467
Vaglia postali (Norme e tasse) 133
Valentino (Giardino o Parco) 112
Valigiai (Forniture per) 294
» e Pellettieri 294
Valvole e Rubinetti in metalli ... 311-26
Vapore (Riscaldamento a) 280
» (Motori) 318
Vasche, Tetti piani, ecc. 277
Vedove e Nubili (Convitto) 547
Vedetta Alpina, Monte dei Cappuccini 734
Vegliatrici (Suore) 538
Velluti e Seterie (Negoz. e Fabbricanti) 211
Veloce-Club Torin. (Soc.), 40 c. Dante 740

Velocipedi (Attrezzi per) ..... *pag* 321
» (Camere d'aria per) 322
» (Coperture) 322
» (Forniture per) 322
» (Fabbricanti e Locatori) 321
» (Piste private per) 323
Venaria (descrizione) 124
Vendita Privativa (Magaz.) nel Dock 498
» a pagamenti rateali (Banchi di) 340
» Beni Demaniali (Commiss. per la Vendita dei) 495
Vendite pubbliche (Imprese di) 333
Ventagli (Fabbricanti) 235
Ventilatori (Fabbricanti) 321
Verificazione pesi e misure (Ufficio), 65 c. Vitt. Eman. II 497
Vermouth e liquori (Fabbricanti) .. 364
Vernici, Colori, ecc. (Fabbricanti e Negozianti) 291
» per calzature 291
Verniciatori 244
» di pavimenti 244
Vesciche e Budella (Negoz.) 384
Vescovo Ausiliare 518
Vestiti impermeabili 300
Veterani 1848-70 (Comiz. primario), 3 v. Rosine 588
» Italiani (Monte pensioni fra i), 3 v. Rosine 590
Veterinaria (Scuola), 52 v. Nizza ... 626
» (R. Società Nazionale ed Accademia Italiana), 24 via Silvio Pellico 607
Veterinari 721
Vetrai (Diamanti per) 247
Vetri e Cristallerie 248
» e Cristalli (smerigliatura di) .. 248
» (Mastice per) 247
» Cristalli e Specchi 247
» (Rappr. e Commiss.) 336
Vetro (Fabbricanti lastre di) 247
Vetturali (Conducenti) 348
Vetture Automobili 323
» da piazza (Tariffa) 200
» » (Concessionari) 345
» e Affitta cavalli 344
» e vagoni (Stoffe per) 212
Vicoli (Cenni sui nomi delle Vie, Piazze, Corsi e) 7
Vie (Cenni sui nomi delle Piazze, Corsi e) ..... *pag.* 7, 100
» Piazze e Corsi (antica e nuova denominazione dal 1851) 101
Vigilanza notturna ed assist. (Vedi Fattorini diurni e notturni) .. 596
Villa Cristina (Casa salute), Direzione, 24 piazza Eman. Filiberto 715
Villaggio e Castello Medioevale ... 110
Vinaccie (Distillerie) 375
Vini nazionali ed esteri e liquori 367
» marsala 367
» spumanti (apparecchi per la fabbricazione) 366
Vino (Negozianti grossisti di) 367
» » Dettaglianti 369, 406
Violino, Viola e Violoncello (Prof. di) 676
Viretti (Opera Pia), 39 v. S. Quintino 555
Visita Carc. e Rifor. (Commiss. per) 489
» Cavalli stalloni (Commiss. per) 489
Viti e Bolloni (fabbric.) 307
» cilindriche 307
» con manicotto (per tubi di ferro) 310
» (Irroratrici per) 315
Viticoltura ed Enologia (Commiss.), 6 v. Arcivescovado 793
Vivandieri 408
Viveri (Imprese) 344
Vuotacessi (Capi) 283

W

Whist (Società del), 23 p. Castello . 742

Z

Zappatori di Fanteria e Cavalleria (Poligono di) .... *pag.* 506
Zincata (Lamiera) 311
Zincatura del ferro 310
Zinco bianco (Soc. Ital.), 31 v. Superga 785
Zincotipia, zincografia, ecc 255
Zoccoli (fabbricanti) 299
Zolfo e droghe (macinazione di) ... 284
Zonofoni 305
Zoologia (Museo di Anatomia comparata), p. Carignano 603
Zootecnica (Società), 40 v. Carlo Alb. 736

☛ A pagina VII vi sono

AGGIUNTE E CAMBIAMENTI

AVVENUTI DURANTE LA STAMPA

INDICE NOMINATIVO

AVVERTENZE E ABBREVIAZIONI

☛ *Avendo tenuto conto dei cambiamenti di recapito avvenuti durante la stampa, gli* ***indirizzi*** *qui in seguito stampati* **si devono ritenere come definitivi.**

☛ *Tutti i nomi seguiti dal segno* ☎ *distinguonsi come* **Proprietari di Case.** (Vedi l'*Elenco* a pag. 7 e seg.).

☛ ***Le persone fregiate*** *di qualche decorazione sono distinte coi segni seguenti:*

Gran Croce dei Ss. Maurizio e Lazzaro			*Gran Croce della Corona d'Italia*			
Grand'Ufficiale	*id.*	*id.*	*Grand'Ufficiale*	*id.*	*id.*	
Commendatore	*id.*	*id.*	*Commendatore*	*id.*	*id.*	
Ufficiale	*id.*	*id.*	*Ufficiale*	*id.*	*id.*	
Cavaliere	*id.*	*id.*	*Cavaliere*	*id.*	*id.*	

I ***cavalieri del R. Ordine del Lavoro*** *sono distinti colla seguente* ✣.

☛ *Per facilitare la ricerca delle* ***Famiglie Nobili*** *conosciute sotto differenti casati, queste vennero elencate in due o tre lettere alfabetiche a norma dei diversi cognomi che portano, col richiamo però al vero casato assegnato sull'elenco della Consulta araldica.*

☛ *I numeri in carattere nero indicano le chiamate degli* **Abbonati al Telefono**, *quelli prima della via, piazza o corso indicano la* **porta di abitazione** *e quelli in fine di riga segnano le* **pagine.**

A

Abate G. B., mag. alim., 27 v. Mad. Cristina, *pag.* 379
Abate Gio. Giac. ☎ 44 v. Princ. d'Acaja . 34,70
Abate Gius., sarto, 27 v. Bellezia 247
Abate Luigi, ✉, ☎ impresario, 56 strada di Francia 38, 65, 278, 558
Abate Marco, ✉, avv.-procuratore, 44 via Corte d'Appello 678-85
Abate Marco (*junior*), avv.-procur., 44 via Corte d'Appello 582-83, 678-85, 728
Abate Teresa, pizzic., 40 v. Garibaldi . . . 384
Abate e Del-Pozzo Pietro, impres., 49 v. Mercanti 278
Abate-Arcostanzo Clelia, 41 v. Corte d'Appello 587-96
Abate-Botto Maria, v. Susa 56 ang. str. Francia 567
Abate-Daga Gio., medico-chir. 15-48 4 corso Valentino 473, 534-32, 704-45
Abate-Daga Gius., ing. catasto, 6 v. Rosine . . 487
Abate-Daga Pietro, avvoc., pubblicista, 3 via Montevecchio 683, 722-28
Abba Francesco, medico-chir., ✉, 27 v. Galliari . . . 467, 553-80, 607-47, 704-24-25-26
Abbacot Ant., mercerie, 32 v. La Marmora . . 232
Abbando Carolina in Sobrero ☎ 29 v. Bidone 47
Abbate Cesare, ✉, medico, 9 v. Barbaroux 467, 591, 704
Abbati frat. e sor. ☎ 1 v. Fabro . . 28, 39, 41, 94
Abbati Luigi ☎ avv., 1 v. Fabro; *studio:* 2 v. Milano. 28, 39, 41, 65, 514-39, 678-85, 737-48
Abbate, sarto, 40 v. S. Dalmazzo 247
Abbelli Abele, viagg., 43 v. S. Franc. da Paola.
Abbrate Giuseppina, insegn., 39 v. Cibrario . . 664
Abbiati Giuseppina, drogh., 57 v. Nizza . . . 287
Abbiati, Desanti e C., tipogr., 18 v. Botero . . 254
Abbona Giacinta, vinaia, 3 v. Massena . . . 369
Abbona Gio., parrucch., 22 v. Rossini . . . 227
Abbona Marianna, tratt., 112 v. Mad. Cristina. 359
Abbona Virg., dott., farm. 2-28 27 v. Nizza. 715-95
Abbracchio Michele, eban., rimp. al 47 v. Scuole. 269
Abbracchio Natal. ved. Canet ☎ 52 v. Lanzo *pag.* 46
Abbriata Clotilde, levatr., 46 v. S. Massimo . 749
Abbriata Edoardo, impieg., 45 v. Saluzzo . . 689
Abbundo Enrico, cons. Cassa Naz. Previdenza (Napoli) 583
Abegg Anna, 77 c. Vitt. Em. II 577, 669
Abegg Augusto di Carlo ☎ 77 c. Vitt. Em. II . 49, 98
Abegg-Arter Carlo (Zurigo) 765
Abegg e Soci ☎ 44 via Ettore De Sonnaz . 35
Abele Carlo, falegn. 41 v. Cavour 271
Abello Amalia ☎ 18 v. Viotti 96
Abello Luigi, avv., 2 v. dei Quartieri . . . 646-78
Abello Ter. ved. ☎ erborista, 4 v. Viotti 96, 285-87
Abellonio Domenico, vinaio, 33 v. Nizza e 4 c. Valentino 569
Abeniacar Arturo, v. S. Tommaso angolo via Bertola 232-34 61
Abiate Felice, insegn., 2 v. Corte d'Appello . 662-64
Abiate Lod. fu Luigi ☎ 32 v. S. Donato . . 22, 78
Abracchio M. Lucia, drogh. (barr. S. Paolo) . 402
Abrardi Maria, tratt., 119 v. Nizza 358
Abrate frat. e sor. ☎ 29 v. S. Franc. Paola . 52, 79
Abrate sorelle, sarte, 6 v. Madama Cristina . . 243
Abrate Angelo, prof. violoncello, 43 v. S. Massimo. 676
Abrate Ant., ✉, consigl. comun., 68 c. Vittorio Em. II 459, 553-58-74, 609-24, 762-87-97
Abrate Bartol., neg. vino e confett., 5 v. Barbaroux 364-67
Abrate Carlo, insegn., 3 v. Ormea 662
Abrate Carol., neg. frutta, p. Bodoni (serr.) . 390
Abrate D., drogh., 47 v. Bidone 287
Abrate Dom., sacerd., prof., 19 v. Lagrange . 673
Abrate G. Domenico, 34 v. S. Chiara 588
Abrate Gius., neg. pellami, 47 v. Ponte Mosca 292

Abrate Gius., 50 v. S. Domenico . . . .*pag.* 586
Abrate Lucia, magazz. alim., 43 v. S. Massimo 379
Abrate M., sarta, 58 v. Venti Sett. 243
Abrate Margh. ved. Berlola, cartol., 30 v. Sacchi. 259
Abrate Michele fu Gio 70 v. Morosini . 57
Abrate Tomm., , prof., 45 v. dei Fiori 37,587
Abrate-Carle Adelina 47 c. Re Umberto . . 69
Abrate-Giordana Rosa, direttrice scuole, 45 via dei Fiori 560
Abrate-Maloria Rosa, 68 c. V.E. Eman. II . . .370
Abre Felice, tratt., 64 c. S. Maurizio 359
Abre L., profum. e barb., 40 v. Lagrange .287,327
Abriani Fabrizio, impieg., 7 v. Allioni . . .499
Abriata Adalgisa, pettinatrice, 44 v. Saluzzo .330
Accademia Albertina di Belle Arti 7-16 8 via Accademia Albertina. 608
Accademia delle Scienze 4 v. Accademia delle Scienze 7,50
Accademia di Agricoltura 33 v. Valperga Caluso 92
Accademia Filarmon. 7-19 5 p. S. Carlo. 45,77
Accademia Militare 3-44 1 v. della Zecca 11-32 Comando 628
Accademia Sarti Italiani, 2 v. Po 247
Accamo-Preacco Agn., levatr., 5 v. Stampatori 478,749
Accamo-Preacco Teresa, levatr., 3 v. Bava. . .719
Accastelli G., sarto, 20 v. Alfieri 247
Accastelli Teresa, bianch., 27 v. Genova. . .227
Accastello L., pizzic., 18 v. Amedeo Avogadro .384
Accatino Clementina, sarta, 33 v. S. Chiara . .243
Accatino Flaminio, ing., 38 v. dei Mille.
Acchiardi Ang., impieg., 3 p. Mad. Cristina . .492
Accinelli Francesco, medico (Trofiarello). . .715
Accini Carlo, verific., 51 v. Massena 495
Accomazzi Giuseppe, , ing., 46 v. Principe Tommaso. 735
Accomazzi Pietro, , ing., ispett.-ferr., 36 via Lagrange 756
Accomazzo coniugi, vinai, 47 v. dei Fiori. . .369
Accornero Gasp., consigl. Società « La Cooperante », 3 c. Reg. Margher. 778
Accornero Luigi Domen., vinaio, 6 v. Baretti . 369
Accornero Placido, sarto, 1 v. Accad. Albert. 217
Accorsini Gius., tratt., 72 v Mad. Cristina. .357
Accortanzo Gius., prof., 49 v. Alfieri.
Accossato Ant., vinaio, 28 v. della Rocca . .369
Accossato Edoardo, geom., 8 v. Fabro . .644-95
Accossato Eman., 15 v. Venti Settembre . 574,772
Accossato Filippo, avv.-proc., 3 p. Statuto . 685
Accossato Gio., calzol., 37 v. Garibaldi. . . .295
Accossato Giulio, drogh., 5 v. S. Tommaso . 287
Accossato Pierina, sarta, 15 v Venti Settembre. 243
Accossato Pietro, pizzic., 7 v. Stampatori . . .387
Accotto Guido, , consigl. prov. (Strambino). 485
Accusani di Retorto barone Gius., tenente generale, 6 v. Bonafous 724
Acetilene (L'), studio tecnico, 8 v. Alfieri. .284
Aceto Luigi, , avv., segr. Università, 23 c. Vinzaglio 362, 645, 748
Achino Gio., drog., ang. v. Roma e p. S. Carlo . 284-87
Acquadro Gio., rappres., 33 v. S. Chiara . . .336
Acquadro Gius., fabbro-ferr., 42 *bis* c. Duca di Genova 324-25
Acquadro Paolo, , fabbro-ferr., 22 via Gioberti 42,324-25,654
Acquadro Paolo, lattoniere, 4 v. Passalacqua . 312
Acquarone Gerol., ingegnere, capitano artigl., 59 c. Vittorio Eman. II 302
Actis Clara, vinaia, 160 c. Reg. Margherita . .369
Actis Domenica, vinaia, 9 v. Biella 369
Actis G., merc.-sarto, 26 v. Borgo Dora . . .249
Actis Gio., fabbr. camicie, 24 v. Po. 228
Actis Giuseppina, stiratr., 40 v. Bava . .*pag.* 22
Actis Michele, calzolaio, 10 v. Bava 29
Actis Paolo, impieg., 47 v Princ. Amedeo . . 77
Actis Teresa, sarta, 26 v. Giulio. 24
Actis Vinc., calzol., 8 v. Porta Palatina . . .29
Actis Vitt., corrisp. giorn., 46 v. Po 727-3
Actis-Dana Margh. (eredi), fioraia, 2 p. S. Carlo. 27
Actis Perino Achille, Unione Esercenti, 22 via Monte di Pietà 79
Acutis Evaristo, capo-officina Carle-Valori, 17 v. Carlo Alberto 50
Acutis Pietro, cons. Asilo barr. di Lanzo . . 57
Acuto Pietro, avv.-proc., 15 p. Castello . . .68
Adam G., sarto, 4ª v. Arcivescovado. 27
Adami Anna, vinaia, 45 v. Gio. Somis. . . .30
Adami Gius., , 43 v. della Zecca. . . .9
Adami Narciso, calzolaio, 19 v. Orfane . . .29
Adamini Aless., ing. 61 v. Madama Cristina.
Adamino Gius., , avv., deputato prov. (Ceretto di Carignano) . 484-85-86-88-98, 543
Adamo Franc., geom., impieg., 77 v. Mad. Crist. 46
Adcock e C., rappres., 29 v. Roma. 34
Adinolfi Carmine, , commiss. P. S. 48
Adlerstein cav. Enrico (Parigi) 78
Adorni Nicolò, , medico chir., 20 via Massena 84, 539-48, 70
Adorno coniugi, trattoria, 42 v. Arsenale . .35
Adorno G., neg. vino, 23 v. Berthollet . . .36
Adorno Gio., impieg. postale, 13 v. Garibaldi . 75
Adorno Gius., 8 c. Re Umberto 588-9
Adriani Carlo, rappres., 45 c. Oporto 33
Adriani G. B., e , sacerd. (Cherasco) . .61
Adriani Gius. 16 *bis* v. Princ. Tommaso. . .
Adriani Ottavio, caffè rist. 7-78 gall. Geisser. 56
A. G. G. Soc. Elettricità 7 63 44 c. Re Umberto
Adt Eugenia, ricamatrice, 49 v. Andrea Doria. 220-5
Affede Oreste, ten. contab., 24 v. della Rocca . 56
Affissione pro pane quotidiano, 19 v. Carlo Alb. 2
Affricano Luigi, lattoniere, 4 v. Arcivescovado 31
Affubine Remigio e figlio, mater., 32 v. S. Donato 3
Agasso Gio., meccan. 8-89 47 c. Princ. Odd. 3
Agata Raffaello, 49 v. Venti Settembre . . . 59
Agazzone coniugi, calzolai, 4 v. S. Anselmo . 29
Agenzia Agraria Ital., 4 v. Stampatori . . . 3
Agenzia Ajmo, 10 v. Milano 281-3
Agenzia Economica, pulitura vetri, 12 v. Po . 3
Agenzia Esazione di crediti, 10 v. della Zecca. 3
Agenzia Farmaceutica intern., 40 v. Maria Vitt. 3
Agenzia Filatelica, 12 v. Cavour 29
Agenzia Finanz. intern., 13 v. S. Franc. da Paola. 3
Agenzia « La Fiorente », 9 v. Viotti 3
Agenzia Libraria internaz., 18 v. Pietro Micca 2
Agenzia Marittima, 28 v Venti Settembre. . . 3
Agenzia Messaggeri., gall. Geisser 3
Agenzia Mondo, 5 v. Ospedale 3
Agenzia Pubblicità e d'Annunzi, 49-21 via Carlo Alberto 3
Agenzia Sport, 60 v. Venti Settembre. . . . 3
Agenzia Subalpina, 5 v. Urbano Rattazzi . . 3
Agenzia Tel. Stefani 67 e 4-81 13 v. delle Finanze 342,72
Agenzia Traslochi, 73 c. Vitt Eman. II. . . . 3
Agenzia Viaggi, 34 v. Roma 3
Agenzie Affari 3
Agenzie Alloggi. 3
Agenzie collocamento Caffettieri, Confettieri, Gelatieri, Liquoristi, ecc. 3
Agenzie collocam. Commessi, Impieg., ecc. . 3
Agenzie collocamento Cuochi e Camerieri . . 3
Agenzie collocamento Operai in genere . . . 3
Agenzie collocam. Persone di servizio, ecc.. . 3

Agenzie Commerciali . . . . . *pag.* 334
Agenzie Farmaceutiche. 334
Agenzie Librarie-Giornalistiche 335
Agenzie Matrimoni 334
Aghem Gio., (Piossasco) 566
Aghemio Rosso Vitt., telegr., 10 v. Ponte Mosca 732
Aghemo Andrea, mag. alim., 34 v. Cernaia. . 379
Aghemo Bartolomeo 45 c. Oporto . . . 59
Aghemo Giorgio, conduc., albergo Fucina . . 334
Aghemo Gius., tratt., 45 v. Bonzanigo . 360-69
Aghemo Pietro, neg. vino, 127 barr. di Lanzo. 407
Aghemo di Perno, nata Vercellana, contessa Giuseppina, 53 v. S. Massimo 424
Aghemo di Perno conte Natale, 53 via San Massimo . . . 424-89, 538 59-67-72-73-75, 651
Agliano (*vedi* Galleani d').
Agliaudi-Baroni di Tavigliano conte Carlo, 4 c. Cairoli 725
Aglié (*vedi* San Martino d').
Aglioli Rosa, sarta, 2 v. Manzoni 243
Agneessens A., piume e fiori artif., 10 v. Roma 230
Agnelli madre e figlio 46 v. Perrone. . 64
Agnelli Carol, ved. Manero 4 c. Vitt. Emanuele II 24,98
Agnelli Delfina in Varesio 80 v. S. Donato 79
Agnelli Gio., , 40 c. Valentino 27,740-59-82
Agnello Arcang., inserv., 28 v. Maria Vitt. . . 626
Agnello Carlo, (498 Mad. del Pilone), ... 573
Agnello G., negoz. legna e vino, 44 v. Principe Tommaso 273,369
Agnello Gio., meccan., 24 p. Vitt Eman. I . . 348
Agnese Antonio, tetti piani, 62 v. Madama Cristina 277-78,99,375
Agnese Filippo, impieg., 6 v. Fabro . . . 494
Agnesi e Giaccone, neg. olii, ang. v. Roma e Cavour 388
Agnetis sorella e fratelli 7 v. Orto Botanico 60
Agnisetta Vitt., geom. catast., 35 v. Mad. Crist.
Agnoletti Eugenio, impiegato Pref., 28 corso Vittorio Emanuele II 482
Agnone Melania, drogh., 47 c. Vitt. Em. II . . 287
Agosti Ann. in Perucca 8 v. Boucheron . 49,63
Agosti Gio., stab. bagni, 22 v. Lagrange . . . 330
Agosti Giuseppe 2 v. Passalacqua . . . 63
Agostinetti Tommaso, 10 v. S. Tommaso . . . 392
Agostini Cesare, maestro disegn., 28 v. Vanchiglia 483
Agostini Franc. 2-07 lampista, 20-22 v. Roma e 5 v. Alfieri. 270-44-44-55-57-80-84, 305-06-07-40 312-14-15-16-17-24-27
Agostini Omero, avv.-proc., 47 v. Mercanti; *abit.* 28 v. Vanchiglia, ... 678-85, 736
Agostino, insegn. priv., 28 v. Vanchiglia. . . 673
Agostino Pier Franc., avv., v. dei Mercanti . . 678
Agosto Costant., alberg., 31 v. Bellezia e Mad. del Pilone 337
Agostoni R., fabbr. mob., 46 p. Vitt. Em. I e 45 v. Maria Vittoria 267
Agostoni Umberto, tenente (Campo di Ciriè) . 503
Agù, conduc., alb. Gran Mogol 330
Agù Ant., trattoria, 87 barr. di Francia . . . 406
Agù Luigi, caffettiere e liquor., 94 c. Vittorio Eman. II. 362-64
Aguet James, , consigl. Società Anon. Piem. di Elett. (Roma) 779
Aiassa E., falegn., 44 c. S. Martino 274
Aicardi Evasio, 23 v. Saluzzo 734-748
Aicardi Gius., mobili in legno, 5 v. Consolata. 264-71
Aicardi Mich., medico, 29 v. Barolo . . . 472, 74
Aichelburg (*vedi* Di Aichelburg).
Aichino Alberto, farm., 54 v. dei Fiori . . 643,745
Aichino Camillo, verific. daz. barr. di Casale . 470
Aichino Gius., calzol., 26 c. Vercelli 295
Ai fallimenti riuniti, maglierie, mercerie e telerie, 44 v. Palazzo di Città. . . *pag* 225
Aimar Luigi, rappres., 43 v Carlo Alberto . . 339
Aimaretti Franc., barcaiuolo, 43 v. Collino . . 200
Aimassi Michelang., impieg., 20 v. S. Chiara . 465
Aimasso L., *mannequins*, 9 v. S. Dalmazzo . . 247
Aime Andrea, conduc., albergo Fucina . . . 333
Aime Emilio, 15 c. S. Maurizio 585
Aime Franc., calzol., 43 v. della Rocca . . . 295
Aime G. B., panett., 47 v. Lagrange 393
Aime Gius., falegn., 24 v. S. Ottavio 274
Aimerito Ant., notaio (Carmagnola) . . . 689-90
Aimerito Carlo, ingegn., 44 v. S. Teresa . . . 694
Aimerito Francesco, mercerie, 29 via Accademia Albertina 228-32, 589
Aimerito Franc., pesi e misure, 25 v. Cottolengo 324
Aimerito P., fornaio, 5 v Saluzzo 393
Aimery Gius., avv., 4 v. S. Domenico . . 480, 678
Aimino Gio., armaiuolo, 22 v. Po. 320
Aimo L., alberg., 8 v. Basilica 355-56
Aimo Maddal., sarta, 3 v. Principi d'Acaia. . 243
Aimo P., chir. dentista, 43 v. Lagrange. . . . 714
Aimo Paolo, rigattiere, 24 v. del Carmine . 234
Aimo-Boot Battista (Chialamberto) 792
Aimone vedova, oreficerie, 7 p. Carlo Felice 237-38
Aimone G. B., macchine idrauliche, 24 v. San Tommaso e 3 c. Napoli 304,26
Aimone Leandro, sarto, 1 p. Em. Filiberto . . 217
Aimone-Cat Caterina in Giorin 64 via S. Donato 79
Aimone-Marsan frat., 3-11 gross. telerie, 29 via Carlo Alberto 225
Aimone-Marsan Marco, 29 v Carlo Alberto . . 795
Aimonegatti Pietro, fornaio, 61 c. S. Maurizio. 393
Aimonetti Cesare, prof., 55 v. S. Massimo . 624-34
Aimonetti Maria Seraf., neg. gran., 6 v. Giulio . 394
Aimonino Gius., consigl. soc. *La Cooperante*, 3 c. Reg. Margherita 778
Ainardi Romano, 16-28 elettricista, 44 via S. Secondo 302-03-32-39
Airata frat., meccani., 5 v. Guastalla . . . 348
Airaghi Carlo, prof., 7 c. S. Martino . . . 644-34
Airaghi-Leardi Lina, prof.ª, 7 c. S. Martino . 636
Airaldi Celidonio, avv., esattore comun., 41 via Bogino . . . 496, 546-47-50-70-72-73-74, 668
Airaldi Oscar 9-40 avv.-proc., 2 v. Perrone, *abit.* 38 v. Cernaia 678-85
Airaldi-Gastadi Carolina, 4 v. S. Franc. da Paola. 645
Airasca (*vedi* Piossasco d').
Airaudo Carlo, calzol., 43 v. Barbaroux . . . 295
Airoldi Gio. (Ditta) 7-06 mugn., 152 strada di Circonvallazione barr. di Lanzo. 100, 391
Airoldi Gius., fornaio, 26 v. Mazzini 393
Aix (*vedi* Seyssel d').
Ajassa Angelo, mecc., 2*bis* v. Campana . . . 348-23
Ajani Gio., tipogr., 9 v. Villa della Regina . 663
Ajassa Carolina in Dardanelli 30 via Chiabrera 27, 93
Ajassa Ernesto, cartol. illust., rimp. al 55 corso Vitt. Eman. II. 261
Ajassa Franc., vetturale, 5 p. Carignano e 42 p. Carlo Alberto 345
Ajassa Gio., magazz. alim., 29 v. Moncalieri . 379
Ajassa Gius., vinaio, 20 v. Vanchiglia 369
Ajassa Mich., alberg., 110 barr. di Casale . . 400
Ajassa e Ferrato, cartol. illustr., rimp. al 25 piazza Castello 261
Ajelli Luigi, rappres., 59 c. Oporto 339
Ajello Luigi (Ditta), trasp. milit., 9 v. Amedeo Avogadro. 344
Ajello Placido, , 6 piazza Solferino 45, 62, 64 544-79-84-773-80
Ajello Devalle Caterina 5 c. Palestro . 68, 652

Ajello-Richetta Elisa, 6 p. Solferino *pag.* 567,648
Ajmar Angiolina, telegr., 30 v Maria Vitt. . . 753
Ajme Pietro, farm., ang. v. S. Donato e Galvani. 745
Ajmeri Gio. fu **Michele** 5 v. Burdin . . 24, 77
Ajmerito L. e C., leg. libri, 43 v. Roma . . 258-59
Ajmo, conduc., alb. Persico Reale 349
Ajmo Franc. (Ditta), agenzia, 10 v. Milano . . 284
Ajmo Margherita, stiratrice, 80 c. Vitt. Eman. II 228
Ajmone Modesto, med. chir, 4 v. Assarotti . . 704
Ajmone Franc., alluminio, 28 v. Barbaroux 281,309
Ajmone Maria, alberg., 6 v. Andrea Doria e 5 v. Mazzini 336
Ajmone Pietro 8-51 notaio, 4 v. Assarotti . 689
Ajmone Virginia, maestra, 4 v. Botero. . . . 662
Ajmonetti Marina, drogh. 7 v. Duch. Jolanda . 287
Ajres-Lia Giov., fornaio, 2 v. Torquato Tasso 393
Airola frat. e sor. fu Pietro 35 c Vercelli 94
Ala Francesco, 7 v. Montevecchio 588
Ala Gius., magazz. alim., 24 v. Priocca . . . 379-84
Ala Secondo, macch. cucire, 28 v. S. Secondo, 346-24
Alardo V., decorat., 8 v. Andrea Doria e 34 via S. Franc da Paola 244
Alari Aurelio, lineatore carta, 4 v. Princ. Amedeo 259
Alasia frat., banch. 6-54 9 v. Ospedale . . . 209
Alasia Ang., rappr., 4 v. S. Tommaso . 248-84,339
Alasia Bartol., rivend. giorn., 40 v. S. Domenico 252
Alasia Carlo, ing., 22 v. Corte d'Appello . . . 694
Alasia Felice, magazz. alim., 25 v. Galliari . . 379
Alasia Franc., medico, 22 v. Corte Appello . . 704
Alasia Gaspare, teologo, 54 v. Maria Vittoria 524
Alasia Gius., calzol., 8 v. Bellezia 295
Alasia Giuseppe, drogh., 254 Pilonetto . . . 402
Alasia Teresa, modista, 142 c. Reg. Margherita 216
Alasia Tommaso teologo, 42 v. Arcivescovado 67, 70, 518-49-20-22-99
Alasia Virginia, teleg., 57 v. Massena . . . 752
Alasia e Vincio, sarte, 20 v. Pietro Micca . . 243
Alasonati Michelang., capo rag., 44 v. Ospedale 494
Alasonatti A. e figli, merc.-sarti, 10 v. Maria Vitt. 249
Alasonatti Maria, 45 v. Donati 582
Alasonatti Pietro, 29 v. Bellezia. 568
Alasselta Gio., pizzic., rimp. al 44 v. Berthollet 379-84
Alassio Natale, avv.-proc., 46 v. Barbaroux . 685
Alba Clot., stab. bagni, ang. v. Galliari e Saluzzo . 330
Alba Vittorio, neg. trebbia e rappr., 9 v. Cibrario e 85 barr. Francia . . 224-73-94,302
Albanelli-Albanelli Giovanna, 2 v. Ponza . . . 552
Albanelli Gio., 2 v. Ponza. 780
Albani Gius., 144 c. Vitt. Em. II.
Albano Ant. 1-57 serv. trasporti viale Stupinigi 341
Albano Ant. 31 c. Peschiera. . . . 64, 65
Albano Bonif. e figlio Ant. 29-34 c. Peschiera . 64
Albano Gaetano, calzol., 52 v. Vanchiglia . . 295
Albano Giovanni 32 v. Accad. Albertina. . 7
Albano Gius., impieg., 47 v. Mercanti 465
Albano Gius., materassaio, 9 v. Silvio Pellico . 300
Albano Luigi, 25 v. Accad. Albertina. 7
Albano Teresa, magazz. alim., 29 c. Peschiera. 379
Albano Vincenzo, rappresentante, 88 corso Regina Margherita. 339
Albano Macario e C., stab. vetrario 3-39 44 v. Gaud. Ferrari; *stabil.* 2-04 450 via Cottolengo. 40,80,247-48
Albano e Noli, smerigl. vetri, 44 v. Priocca . 248
Albarello Michele, corriere, 17 v. Sa Teresa e 43 v. Lagrange (alb. d'Oriente) 343
Albera Agost., orolog., 54 v. S. Chiara . . . 238
Albera Angelo. 6 v. Carena 22
Albera Gioachino 2-76 neg. legna e carbone, 7 v. Giannone e 28 v. S Dalmazzo . 273-74
Albera Luigi, impieg, 8 v. delle Rosine . . . 543
Albera Mich., impieg., 14 v. Arsenale . . *pag.* 777
Albera Paolo sac. e condomini 32 via Cottolengo 24, 78, 548
Alberga Gius., macell., 7 p. Em. Filiberto . . 396
Alberga Pietro, macell., 5 v. Barbaroux . . . 399
Alberganti Carlo 97 v. Nizza 58
Albergo Bue Rosso e Venezia 10-89 70 via Venti Settembre. 357
Albergo Casalegno 11-52 v. Garibaldi angolo c. Palestro 356
Albergo del Cappello Bianco, 2 v. Monferrato 356
Albergo Dogana 9-70 42 v. Cernaia 356
Albergo della Dogana Vecchia 6-83 4 v. Corte d'Appello. 356
Albergo del Muletto 4-92 Madonna del Pilone 356
Albergo Gran Cairo 2-23 46 v. Roma . . . 356
Albergo Nazionale 14-89 33 v. Lagrange 356-60
Albergo Oriente 3-32 43 v. Lagrange. . . . 356
Albergo Persico Reale 5-89 26 v. Lagrange. . 356
Albergo del Porto di Genova 13-50 ang. vie Gazometro e Magenta 356
Albergo Roma e Rocca Cavour 1-52 14 piazza Carlo Felice 356
Albergo Tre Corone 11-13 41 v. Venti Sett. . 356
Albergo Virtù (Istit.) 22 29 v S. Secondo 84,548
Alberici frat. 2-59 salsam., 42 v. Roma . 384-88
Albert Alfredo, ing., 40 v. Mazzini . 413, 694
Albert Luigi, avv., 44 v. Ospedale.
Albert Maria Pia, 44 v. Ospedale 597
Albertazzi fratelli capi-mastri, 25 corso S. Maurizio 66, 72, 278
Albertazzi Attilio, impieg., 3 v. Giannone . . 492
Albertazzi Franc., mobili in legno, 28 v. Belvedere 264-71
Albertazzi Michele, 6 v. S. Anselmo. . . . 760
Albertengo Claudio, proboviro, 9 v. Donizzetti. 546
Albertengo di Monasterolo conte Aless. 44 via S. Francesco da Paola. . . . 79,425
Albertengo di Monasterolo nob. Dionigi di Leonardo, 35 v. Madama Cristina 425
Albertengo di Monasterolo Erm. ved. Derossi di Santarosa 20 v. Venti Sett. . 94,423
Albertengo di Monasterolo nata Grosso contessa Teresa. 44 v S Franc da Paola . 425
Albertengo di Monasterolo nata Salvi di Luzzano nob. Delfina, 35 v Mad. Cristina . 425
Albertetti coniugi 43 v. Sa Giulia. 83
Alberti (*vedi* Mori-Ubaldini degli).
Alberti Alessandro, geom., impieg., 17 v. Princ. Tommaso 465
Alberti della Briga conte Gabriele, 45 v. Baretti.
Alberti Egidio, farm. Osped. milit., 3 v. Saluzzo . 506
Alberti Luigia, levatrice (borg. Campidoglio) . 403
Alberti conte Mario 16-44 33 v. Legnano.
Alberti e C., caffe, 20 p. Castello 363
Alberti-Aymone Filib., impieg., 4 v. Garibaldi . 767
Alberti-Teppa Pier Luigi, ing., 48 v. Milano . 694
Alberti-Violetti Marco, avv., giud. Trib., 7 corso Vinzaglio. 512
Albertini Clara, maestra, 80 v Nizza. 653
Albertini Costanzo, calzolaio. 4 v. Assietta. . 295
Albertini conte Enrico, 7 v. Barolo.
Albertini Giacomo, negoz., cons. comun., angolo v. Milano e p. Palazzo di Città . . 222 459-62-63,558-80,641-69,728-34-45-47
Albertini G., scult. in legno. 19 v. Andrea Doria. 263
Albertino Gio., fornaio, 46 v. Po e 2 c. Vitt. Em II oltre Po 393
Alberto Gio., ebanista, 3 e 42 v. Arcivescovado 269-74
Alberto M., fabbr. mobili, 3 p. Statuto . 264-71
Albertoletti C., medico, 60 v. Venti Sett. . . 533,704
Albertone Gio. neg. pellami, 2*bis* v. Silvio Pellico 87, 292

Albertone Gius., fabbro-ferr., 27 v. Borgo Dora *p.* 325
Albertoni Gio., rag., 9 v. Ettore Sonnaz . . 799
Albertotti Carlo, mob. artist., 5 c. Vinzaglio e 8 v. Vitt. Amedeo II. 263-64
Albertotti Gio., medico, 2 v. Quartieri . . 704
Albertuzzi Serafino, corriere, 43 v Lagrange . 343
Albesiano Ang. e figlio, colori; *neg.:* 10-59 4 e 6 v. Mercanti; *fabbr.:* 4-58 49 via Saccarelli 247-90
Albesiano-Pio fratelli 49 v. Saccarelli . . 75
Albesiano-Pio Carlo 11 v. Catania . . . 25,66
Albini G., pizzic., 4 p. Statuto 384
Albini Gerol., assist., isol. 260 v. Bonzanigo 504-86
Albini P. succ. Pavenia e Albini, mode e novità, 4 v. Pietro Micca 213
Albini Teresa, ricam. e disegn., 31 v. Nizza 234,702
Albinolo G. e Anna, mag. alim, 1*bis* v. Arcivescovado 379
Albis Luigia, levatrice, 467 barr. di Nizza . . 403
Albrex Clara, insegn., 54 v. Mazzini 674
Al buon Mercato, magl. e telerie, 3 v. Alfieri e 49 v. Lagrange 225-26-36
Al buon Mercato, ventagli, ombrelli, bastoni. 407 v. Nizza 236
Al buon S. Antonio, merc.-chinc., 5 v. Monte di Pieta 232
Alby Eugenio, impieg. ferr, 60 v. Gioberti 589-757
Alby Gius., impieg., 100 c. Vitt. Em. II.
Alby Vitt., Gius. ed Ernestina fu Vitt. 20 c. Vitt. Eman II. 98
Al Campionario, abiti, 15 v. Quattro Marzo e 8 v. Milano 220-24
Alciati coniugi, fornai, 27 v. S. Anselmo . . 393
Alciati Caterina ved., vinaia, 43 v. Gio. Somis 369
Alciati Cristina ved., neg. ferram., 4 v. San Donato e 4 v. Balbis. 307-08
Alciati Gius., neg vino, p. Saluzzo e v. S Anselmo ang v. Orto Botanico . . 369 746
Al Cappello Bianco, rimp. al 2 v. Viotti . . 241
Al Cappello di Portogallo, 9 v. Viotti . . . 244
Al Colosseo, oggetti casalinghi, ang. v. Garibaldi e Genova 248,309
Alcor-Barili Ang., rivend. giorn., 7 c S. Martino 252
Al desiderio dei Fotografi, 43 v. Cavour . . 304
Aleati Oreste, parrucch., 46 str. di Lanzo . . 327
Aldrovandi Gius., calzol., 42 v. S. Franc. Paola 295
Alegre Sofia ved. Dall'Orso 7 v. Fanti 36,49,54,56
Alemandi Margh., tratt., 5 v. Cappel Verde . 338
Alemani Pietro, ing. ferr., 25 c. Vinzaglio. 756
Alemanni Bernardo, tratt., 43 v. Cottolengo 360
Alemanno Anna, stiratr., 13 p. Vitt Em. I. . 228-29
Alemanno Gius. detto *Argentero*, perito (Crescentino) 697
Alemano Cesare, 40 v. Mazzini 588
Alemano Gius., parrucch., 45 c. S. Maurizio . 327
Alessandri A., maestro mus., 39 v. Mazzini. . 675
Alessandri Augusto e consorte 43 v. Principe Amedeo 68
Alessandri Maurizio, legat. e tipogr. 16-46 10 v. Arsenale 253-58-59,546
Alessi A., rappres., 3 p. Statuto 336
Alessi Arturo, impieg. ferr., 43 v. Nizza.
Alessi Maria, 20 v. Roma.
Alessi di Canosio nob. Amalia nata Gibellini, 56 v. Venti Settembre. 425,570
Alessi di Canosio nob. Casimiro, 56 via Venti Settembre. 425
Alsesi di Canosio nob. Cesare, 71 c. S. Maurizio . 425
Alessi di Canosio Giorgio, ing., pitt., 4 v. Montebello 694, 700
Alessio, calzol., 112 barr. di Casale. 400
Alessio frat. 1 v. S. Teresa 84
Alessio Annib., vettur., v. Nizza ang. v. Baretti *pag* 343
Alessio B., vinaio, 8 v. Gioberti 369
Alessio Biagio, liquor. 2*bis* v. Vanchiglia 364-69
Alessio Felice, teol. prof. (Pinerolo) 644
Alessio Filippo, parrucch., 4 v. Passalacqua . 327
Alessio Gio. fu Giac. 1 v. Chivasso. 28
Alessio Gius, cappelli paglia, 8 v. Giulio . . 244
Alessio Giu., impieg. govern. 11 v. Monferrato.
Alessio Gugl., mag.-alim., 47 v. Bava 379
Alessio Marcello di Lor., automobili 12-54 25 v Ormea e 27 v. Orto Botanico VII, 60, 323
Alessio padre Obelly, rettore (Pilonetto) 418 522
Alessio Placido, calzol., 205 Mad. del Pilone 400,559
Alessio Rodolfo, rappr., 9 c Vinzaglio. . . . 338
Alessio Secondo, calzolaio, rimp. al 3 via Roma 295
Alessio Teresa, stiratrice, 8-10 p. Statuto . . . 228
Alessio Teresa ved. Rossi 24 v. S. Francesco da Paola 9, 26, 79
Alessio Vitt., avv., *ufficio:* 7 v. Bellezia; *abit.:* 47 v. S. Massimo . 80,308-49,678
Alessio Vitt., negoz. oreficerie, rimp. al 48 v. Botero 237
Alessio Vitt., neg. vino, 22 v. Cernaia e 48 v. Botero 367-69
Alessio-Gabini Lida, maestra, 74 corso San Maurizio 649
Alfazio Grimaldi di Bellino nob. Maria Elisabetta, 24 v. Ospeda e 428
Alessio-Martinotti Margh., maestra, 7 v. Barolo 645
Alessio-Quaglia Anna, neg. mobili 4 v. Lanino 265
Alfano Franc., impieg., 60 v. S. Chiara . . . 767
Alferi-Osorio nobile Teodorico, ispett. ferr., 24 c. Oporto 737
Alferro eredi di Ferd. 2 v. Gerdil . . 31, 44
Alferro sorelle fu Stefano 18 v. Barbaroux, 43
Alferro Pietro, impieg. post., 8 v. Gioberti. . . 750
Alferro Teresa fu Pietro 41 v. Roma . . 74
Alfieri (*vedi* Birago).
Alfieri Carlo, insegn., 45 v. Mazzini 662-64
Alfieri Marcellino, gioiell., 44 v Garibaldi . . 237
Alfieri Nicola 15 v. Gioberti 34, 42
Alfieri Vitt., maggiore, 6 c. Re Umberto. 627
Alfieri-Carrù. *Istituto inf.*, 48 v. Accademia Albertina. 674
Algarot Carlo, 48 c. Vinzaglio 590
Algostino Antonietta, telegr., 12 v. Principe Amedeo 752
Algostino Gio., neg. metalli, 10 v. S. Maria . 306-26
Algostino Pier Fr., avv.-proc., 2 v. Mercanti 685
Algostino Rita, fiori artif., 47 v. Pietro Micca 250
Al Gran Emporio, drapp. lanerie, 4 v. Genova 224-26
Al Gran Buon Mercato, mobili, 45 v. Pietro Micca 265
Al Gran Mercurio, chincagl.-merc. 5 v. Garibaldi 232-36
Al Gran Porto di Mare, maglierie e telerie, 46 p Eman. Filiberto 222-25
Aliani Giuseppina, modista, 3 v. Cavour . . . 246
Alibert Eugenia in Augier 8 v. Roma . 74
Aliberti (*vedi* Balegno).
Aliberti coniugi, vinai, 2 v. Franco Bonelli. . 369
Aliberti Alessandro, capitano, 24 v S. Dalmazzo.
Aliberti Antonia, telegrafista (barr. Milano) . 752
Aliberti Franc., vinaio, 8 v. S Agostino . . . 369
Aliberti di Beinasco conte Carlo, 24 v. Orto Botanico.
Aliberti Gio., tintoria in seta, 445 c. Reg. Margherita e 8 v. Caselle 229
Aliberti Luigi, legna e carb., 7 v. Assietta . 273
Aliberti Onor. 44*bis* v. Figlie Militari . . 36
Aliberti Paolo, avv., 9 v. Assarotti . 678,724-38
Alice, conduc., alb. Fucina 354
Alice Luigi, avv., vice-consil., 6 v Aporti 514

Alignani Dante, tipogr., 47 c. Valdocco . *pag.* 480
Alinei Gio. 40 v. Circonvallazione . . . 99
Aliprandi Giacinta in Costa 46 v. Roma . 74
Alitta Maria, maestra, 140 c. Vitt. Eman. II. . 650
Alla Babilonia, magl., 31 v. Carlo Alberto 226-32
Alla Città di Napoli, abiti, ang. v. Garibaldi e Bellezia 220
Alla Città di Torino, fabbr. camicie, 14 v. Lagrange 225-27-28
Alla Lotta Commerciale, mercerie, 17, v. Lagrange 232
Alla Margherita, magl. e tel., rimp. al 7 piazza Eman. Filiberto 225
Alla Merce di blocco, mobili, 24 v. dei Fiori 265
Alla Novità, seterie, 70 v. Venti Sett. 241
Alla Sorgente, fabbr. camicie, 44 v. Po . . 228-33
Alla Stella d'Italia, lanerie, telerie, 2 piazza Eman. Filiberto 222
Alla Torre di Babele, 40 v. Lagrange . . . 233
Alladio Elena, panett., 22 v. Mazzini . . . 393
Alladio Franc., tratt., 45 v. della Regina . . 361
Allaira Gio., rag. perito (Castellamonte) . . . 697
Allais Enrichetta ved. Henry, 41 c. Oporto . . 528
Allais S. (ved.), fotogr., 35 v. Accad. Albertina 236
Allamandi frat., materassai, 5 v. Stampatori . 300
Allamano Gius., bidello, 5 v. Sagliano . . . 635
Allamano Gius., teol. rett. Ch. SS. Consol., 2 v. Maria Adel. . . . 34,416,519-20 21,669
All'Ancora, seterie, magl. e tel., angolo v. Garibaldi e San Tommaso 242-25
Allara-Boano A., vinaia, 158 c. Reg. Margherita 369
Allara coniugi 45-47 v. Magenta 49
Allara G. B., Magnani e Noro 51 v. Massena 51, 91
Allara Giacomo, ing., 34 v. Lagrange 625
Allara Gio., imp. Casa Reale, 45 v. Rossini.
Allara Severino, vinaio, 4 v. Lanino 369
Allari Filippo, 27 v. Bogino 783
Allaria Alberto, geom., 45 v. Duch. Iolanda 695,700
Allaria C., modista, 84 c. Vitt. Em. II . . 243-46
Allaria Domen., maestro, 39 v. Princ. Tommaso 644
Allaria Franc. 2-92 confett. liquor 43 v. Roma 46,56,364-75
Allaria Gio. Batt., neg. olii, 23 v. Porta Palatina 388
Allaria G. B., med. chirurgo, 4 v. Provana 622,704
Allario Ernesto, macellaio, 4 v. Bellezia . . 396
Allasia Costant., capo-tecn. (Campo di Ciriè) . 503
Allasia Elisab., maestra, 20 v. Po 645
Allasia Filiberto, ing., 44 v. Della Rocca. 630-94, 735-60-80-84-87
Allasia Filippo, 44 v. della Rocca 739-98
Allasia Giac. med. chirurgo, 2 p. San Carlo 39,84,566,704
Allasia Gio., trattore, 8 c. Casale . . . 337-69
Allasia Leandro, avv., consigliere comunale, 29 v. Barbaroux 459,678
Allasia Margh., cappelli paglia, 9 v. Viotti . . 244
Allasio Massimino, impieg., 54 v. S. Secondo 760
Allasia Pietro, cappellaio, 47 v. Lagrange . . 241
Allasia Sebastiano, corriere, 26 v. Lagrange . 343
Allasio Umb., cons. prov., 43 v. Po (o Bussoleno) 485
Allasino e Pulloni tintori, 70 v. Saluzzo . . . 229
Allason Silvio, pittore 26 v. Ospedale; *abitaz.* 4 v. Rossini 629,700
Allason Ugo, tenente artig., 43 v. Po . . . 503
Alleani Carlo, neg. frutta, 37 v. della Rocca . 390
Alleanza Cooper. Torin. Stabilimento deposito, 45 stradale Stupinigi 93, elenco distributori 249-73,363 75-79-93-96,404
» 16-45 distributorio N. 4, v. Genova angolo v. Monte di Pieta.
» 12 34 distributorio N. 3.
Alleanza Cooper. Torin. 2-61 distributorio N. 6, 40 v. Mazzini.
» 1-11 distributorio N. 9 Porta Nuova, v. Sacchi 3.
» 3-89 distributorio N. 11, 34 v. dei Fiori
» 9-27 distributorio N. 42, 22 v. Juvara.
» 1-37 distributorio N. 44, barr. S. Paolo.
» 7-24 distributorio N. 46, v. Basilica angolo v. Porta Palatina.
» 13-23 distributorio N. 47, barr. di Nizza
» 40 1ª farmacia, p. Paleocapa
» 11-87 2ª id. p. Eman. Filiberto
» 7-84 distributorio N. 2, 3 v. Vanchiglia
Alle Antiche Torri, cappelli paglia, 1 via Bastion Verde . . . . . *pag.* 241
Alle Città d'Italia, abiti, 48 p. Castello ang. v. Roma 219-20
All'Eleganza, drapperie, 2 v. Corte d'Appello. . 222
All'Eleganza, guanti e cravatte, 5 p. Carlo Felice 228-93
Alle Forbici d'argento, bianch., 4 p. Statuto. . . 227
Alle Prov. d'Italia, lanerie, 15 p. Castello 217-20-21
Alle Quattro Stagioni, lan.-drapp., 60 v. Venti Settembre 224
Alle Tricoteuses (M. Cortevesio), 16 v. Garibaldi 225-27-32
Allegra Ettore, ing., 9 v. S. Secondo.
Allegra Gius., latton.-gasista, 6 v. Maria Vitt. e 37 v. dei Fiori 342-24,592
Allegri Franc. (Alessandria) 784
Allegri Ugo, ing. costrutt., 44 c. Vitt. Em. II . 278
Allegri, Lazzeri e C. 16-14 *uff.* 6 c. Vittorio Em. II. 4-60 *cantiere.* 278
Allegri i Nicola, figurinaio, 36 v. S. Massimo . 236
Allemandi Bartol., calder., 38 v. Maria Vittoria . 326
Allemandi Franc., corriere, 5 v. Magenta . . 343
Allemandi Italo, rappres., 2 v. Andrea Doria . 336
Allemandi-Musso Maria, merc., 2 v. Princ. Tomm. 232
Allemano sorelle, sarte, 35 v. Carlo Alberto e 8 v. Mazzini 243
Allemano Angelo, meccanico, 6 v. Riberi 314-48,697
Allemano Felice, geom., fabbric. velocipedi, 2 c. Palestro e barr. di Francia 324
Allemano G. succ., mecc., gall. Subalpina 264,304-24
Allemano T., tintoria, 2 v. Vanchiglia . . . 229
Allemano-Briganti Margh., levatr., 45 strada antica di Rivoli 479, 719
Allera Carlo, geom., impieg., 21 p. Vitt. Em. I. 767
Allera P., meccan., 22 v. S. Agostino . . . 318
Allerotto Enrico, p. Mad. Cristina 746
Allgeyer Vitt., medico, 22 c. Vinzaglio e 429 via Nizza 537,618,704-45
Alliaga-Gandolfi di Borghetto conte Carlo . 425
All'Ideal, magl. e tel., 67 v. Venti Sett. . 225-27
All'Ideale dei Dilett. Fotog., 42 v. Pietro Micca 304
Allievo Biagio, avv., 4 v. Consolata, *abit.* 6 v. Fabro 384,678
Allievo Gius., prof., 18 p. Statuto . 607-48-49-20
Allievo Tullio, ing. prof., 6 v. Fabro. . . . 630-72
Allio Luigi, vinaio, 82 v. S. Donato 369
Allioli G., decorat., 38 v. Po 247
Allione, caffettiere, 42 c. Re Umberto. . . . 362
Allione Gio., parrucch., 43 c. Princ. Oddone . 327
Allione Gius., bottigl., 59 c. Oporto. . . . 369
Allione Gius., latton.-gas., 44 v. Monferrato . 342
Allioni Pietro, telegr., 20 v. Roma . . . 751
Allisiardi Silvio, farmac., gall. Umberto I . . 745
Alloardi Rinaldo, impieg., 444 c. Vitt. Em. II.
Alloati Bartol., impieg. munic., 7 v. Plana . . 547
Alloati Enr., avv. proc., 7 v. Corte d'Appello 48, 595, 678, 731-72-94-95
Alloati G. B., scult. marmo, 36 *bis* v. Vanchiglia. 703
Alloati Ter. ved. Brero 22 v. Biella. . . . 47
Alloatti sorella e fratello di Carlo 25 v. Nizza 58

Alloatti ved. Mossetto, drogh., 5 v. Orfane *pag.* 287
Alloatti Aless. maestro 45 c. Peschiera. 64,647
Alloatti Bartol., impieg., 7 v. Plana 466
Alloatti Benedetto, mode, 4 v. Porta Palatina . 242
Alloatti Edoardo, cassiere, 49 v. Ormea . . 774
Alloatti Giacomo, 43 v. S. Giulia 792
Alloatti Gio., 36 v. Baretti 774
Alloatti Luigi, 46 v. Bertholle t 735
Alloatti Michele, impr. viveri, 76 c. Vitt. Em II . 344
Alloatti-Alloatti Candida maestra, 45 corso Peschiera 64,647
Alloatti e Colonna, gross. mercerie, 72 v. Venti Settembre 242-46-32-44
Allocco Aug., fabbr. scatole, 3 v. Porta Palat. 257
Allocco Domen., 43 v. Arsenale. 594
Allocco Gio. succ., mercante-sarto, 4 v. Roma 247
Allocco M., forniture per calz., 20 v. Principe Amedeo 264
Alloero Gius., drogh., acc. al 34 v. Moncalieri 287,772
Alloggi Ern., rappr., 16 v. Maria Vitt. 210-64-66-67
Alloglio Pietro, vettur., p. Carlo Em. II . . . 345
Alloi Luigi, 53 str. Gregliasco (borg. S Paolo).
Allois Aug., insegn., 102 barr. Casale . . . 661
Allois Matilde, insegn., 102 barr. Casale . . 662
Alloj Gius., vice-canc. Trib., 47 v. Barbaroux. 544
Allomello Gius., 5 v. Silvio Pellico 613
Allora coniugi, tratt., 2 c. Raffaello 358
Allora A., panett., 6 v. S. Massimo. . . . 393
Allora Carlo, alunno giud., 12 v. Donati . . 514
Allora Gio., avv., 4 v. Montevecchio.
Allora Gio., inserv., 36 v. Bidone. 624
Allora V. A., tratt., 8 v. Pio Quinto . . . 357
Alman Felice (Ditta) negoz., 14-40 5 via Accademia Albertina 290-99,304
Alman Felice di Carlo 5 v. Accademia Albertina 7, 66, 72
Almansi Emilio, ing., prof. (Genova). . . . 649
Al mare Adriatico, pescheria, 20 p. Castello 379
Almasio frat., liquoristi, ang. v. Garibaldi e 1 c. Siccardi 364
Almasio Augusta fu Giov. ved. Bonaudo e figli 11 p. Eman. Filiberto. 35
Almasio Lor., geom., capo-mastro, 9 v. S. Chiara, *abit.* 4 v. Siccardi 279, 695
Almici Beatrice, maestra, p. Venezia . . . 651-63
Almici Camillo, ricevit. dazio, p. Venezia . . . 470
Almici Leonilda, maestra, p. Venezia 663
Almici Mario, impieg. daz., p. Venezia . . . 469
Al Miscuglio, mobili, 11 v. Monferrato . . . 266
Al Mondo elegante, drapp. lan., 2 v. Po 249-20-24
Almont Caterina ved. Molin 53 v. dei Fiori 37, 43, 71
Almonte Anna, tratt., 30 c. S. Maurizio. . . 358
Aloatti Francesca 46 v. Canova 22
Alotti Clement., maestra, 142 c. Reg. Margherita. 642
Alovisio sorelle, sarte, 5 *ter* c. Vinzaglio. . . 243
Alovisio C., fabbro-ferraio, 15 *bis* v. Bogino . 325
Alovisio G. B. e C., fabbri-ferr., 9 v. Manzoni . 325
Al Piccolo Parigi, mode e novità, 8 v. Berthollet 245
Al Paradiso, oggetti religiosi, 10 v. P. Micca 255
Alpozzo Leonilda, maestra, 65 v. Venti Sett. 641
Al Subalpino, lanerie-drapperie, v. S. Donato ang. c. Princ. Oddone 224-25
Altare Gius., accord pianof., 36 v. Ormea . . 267
Alterni Agost., vinaio, 12 p. Em. Filiberto . 369
Alterocca Gugl., impieg., 28 v. Massena . . . 490
Altetto fratelli, olii e salumi, 41 v. Garibaldi . 388
Altieri Enr., cappellaio, 3 c. Palestro 241
Altigieri Amilc., ag. imposte, 65 v. Venti Sett. 496
Altena, Costantino e Fontana, tessuti gross., 13-71 ang. v. Genova e 47 Pietro Micca. 223
Altina Ant., tratt., 249 di Mad. Campagna *pag.* 407
Altina Giov., tratt., 15 v. Roccamelone (Campid.). 406
Altina Gio, calz., 35 v. Bellezia 295
Altina Michele fu Gio. 227 c. Reg. Margherita 72
Altobelli Paolina, fabbr. camicie, 3 v. Rosine . 228
Aluffi Alessandro, avv., 11 v. Alfieri . 660-78,792
Aluffi Celestino, avv., 9 c. Valentino.
Aluffi Gius. fu Gio. Alberto 26 v. Massena. 54
Alvagnini Gio., parrucch., 24 v. S. Teresa. . 327
Alvazzi-Delfrate L., dott., 12 v. Galliari 524,656,705
Aly-Belfadel V., maestr., 11 p. S. Giovanni . . 586
Alzona coniugi 32 v. S. Secondo . . . 81
Amadei Luigi, negoz. vino, 8 v. Giulio . . . 367-69
Amadeo Carlo, (Genova) 784
Amalberti Gius., tabaccaio, 13 p. Vitt. Em. I . 498
Amaldi Italo, prof., 30 c. Re Umberto. . . . 630
Amapane Pia e C., laterizi, 15-39 36*bis* v. Fiori 277
Amar Davide, negoz. gran., 113 barr. Lanzo. . 403
Amar Moise, avv., 54 v. Venti Settembre. 33,523-43-67-78,646-78,759
Amar Tobia, ten. contab., 3 v. della Zecca . 628
Amaretti Candida, 15 v. Pastrengo 596
Amateis C., orefice, 18-20 v. S. Teresa . . . 237
Amateis Giacomo, avv., proc., 14 v. Secole 685
Amateis Gio. Maria, fabb. scope, 2 p. Venezia . 273
Amati Amato, med., 5 v. Accad. Albertina . 705
Amati Carlo, trafori artistici, 9 v. Garibaldi . . 263
Amati Polidoro, impieg. daz., 23 v. Silvio Pellico 470
Amato Jallà Tron e C., 92 neg. acciai, 16 via Venti Sett. 264-68,301-02-05-06-08-10-14-46-48
Amborno Claudio, falegn., 22 v. Mazzini . . . 274
Amborno Gio., floricolt., rimp. al 4 p. Vitt. Em. I 249
Ambra Nicolò, assist., 6 v. Bogino 627
Ambrino Gius., materass., 17 c. S. Maurizio, 21 v. Rossini e 90 c. Reg. Margherita . 300
Ambroggio Agost., fabbro-ferr., 60 v. S. Secondo. 325
Ambroggio Pietro, calzol., 40 v. Galliari . . . 295
Ambrogio Giuseppina 7 v. Goito . . . 43
Ambrosetti (Ditta), fotogr., 3 v. Venti Sett. . . 256
Ambrosetti coniugi 93 c. Vitt. Em. II . 20
Ambrosetti Clemenza, 4 p. Vitt. Eman I . . . 580
Ambrosetti Mario, ing., 26 v. Maria Vitt. 487, 691-96
Ambrosetti Tommaso, medico-assist. Policlinico Generale 532-33
Ambrosetti Vincenzo, 93 c. Vittorio Eman. II 20, 36, 67, 98, 540
Ambrosi Enrigueccio, impieg. post., 12 v. S. Teresa 753
Ambrosini Ant., prof., dirett. Scuole musicipali, 40 c. Vitt. Eman. II 474-86, 558, 641
Ambrosino Domen., falegn. 14 v. Boucheron . 274
Ambrosio Arturo, rag., prod. chim., 2 v. Roma e 15 v. S. Dalmazzo 304, 739
Ambrosio Gabriele, scult., 4 v. Pescatori . . 703
Ambrosio Giovanna, magazz. alim., 24 c. Vercelli 379
Ambrosio Gius., materassaio, 6 v. Orti . . . 300
Ambros o Giuseppina, telegr., 65 c. Vitt. Em. II, 753
Ambrosione Franc., insegn., 86 c. Reg. Margh. 566,649
Ambulatorio di specialità Medico chirurgiche dell'Alleanza Coop. Tor., 42 c. Siccardi
Ambulatorio Kinesiterapico dell'Ospedale Maggiore, 42 c. Oporto 747
Ambulatorio per le malattie delle donne 17-13 6 c. Regina Margherita 745
Amede Achille, avv.-proc., 6 v. S. Agostino . 678-85
Amede Lorenzo, geom., 6 v. S. Agostino . . . 695
Amedeo Carlo, 40 v. Catania. 785
Amedeo di Lamporo cont. Ester, 77 v. Val Salice 425
Amedeo di Lamporo conte Luigi, 77 v. Val Salice 425
Amellone Emilia, modista, 2 v. Barbaroux . . 246
Amelotti Gio., 20 p. Vitt. Em. I. . . . 563, 663-65

Amerano coniugi 61 v. Gioberti, *pag.* 42, 82
American Bar (Morlondo A.), gall. Nazionale, 364
American Engineer e Comp., rappr. macchine, 12 v. Principe Amedeo 344
American Express Comp., gall. Nazionale . . 340
Amerio, spedizion., 133 v. Nizza 344
Amerio Carlo, impieg. munic., 24 c. Francia . 465
Amerio Carlo, ricevit. daz., (barr. di Francia) . 470
Amerio Fel., ✻, colonn., 68 c. Vitt.Em II 507.666
Amerio Gio., vinaio, 116 v. Mad. Cristina. . 369
Amerio Gius., impieg., 7 v. Legnano
Amerio Isoletta, maestra, 14 v. del Carmine . 653
Amerio Italo, medico, 7 v. Legnano . . . 705
Amerio Luigi, medico, 7*bis* v. S. Secondo . 549,705
Amerio Maggiorino, proc., 7 v. Quattro Marzo, *abit.* 12 v. S. Teresa 685
Amerio Michele., tratt. e tabacc., 85 barriera di Casale. 406-499,797
Amerio Olimpia, maestra, 6 v. Bricherasio . . 644
Amerio Vittorio, medico, 3 v. Garibaldi . . . 705
Ametis Delfino, avv.-proc., 42 v. Maria Vittoria 685
Amerio, Remondino, Damia-so e C., chincagl., 9 v Pietro Micca ang. v. S. Tommaso 236-93
Amey Pietro fu Paolo Ces. 49 c. Principe Oddone 69
Amici Gius., 5 v. Gaud. Ferrari . . 662-66
Amici e Porro, rappr. 57 v. Garibaldi 338
Amico Matteo, ing , capit., 21 v. Montebello 503-61
Amico Tommaso, tipogr., 39 v. Carlo Alberto . 233
Amilcare Guido, scult., 6 v. Amedeo Avogadro 703
Amione Gius., medico (S. Maurizio Canav.) 745
Amiotti Enrico, medico, 4 v. Vanchiglia . 472, 705
Amirano frat., pizzic., 44 v. dei Mille . . . 384
Amiranti Luciano, drogh., 12 v. Vanchiglia . 287
Amizzoni Gius., cap. staz. princ., 36-38 v. Nizza 756
Ammendola Dom., calz., 43 v. Roma. 295
Ammendola Salvatore, calz., v. Roma accanto alla chiesa S. Carlo 295
Amministr. Canale Carour 12-99 14 v. Goito, 493
Amministr. Casa Reale 11-12 p. S. Giovanni, 442
Amministr. Casa di S. A. R. il Duca d'Aosta, 6-12, 42-14 v. Maria Vittoria 443
Amministr. Fondo Culto 10,30, 50, 56,59, 78, 84
Amministr. SS. Annunziata 49 v. Po 571
Amodeo Adolfo, caffett., 48 v. Bellezia 362
Amor Giacinto, mobili legno, 2 v. Cittadella e 3 c. Siccardi 263, 340
Amore Michele, conduc., alb. Croce Rossa . 351-54
Amossi Enningio, avv.-proc., 21 v. Madama Cristina 678-85
Amosso B. (Ditta), neg. carta, 4 p. Paleocapa, 258, 335
Amosso Bernardo, prof., 5 v. Ottavio Revel 632
Amour Pietro, vice dirett. R. Lotto, 40 via Juvara 499
Ampala G. e C., succ. fabbr. cornici, gall. Naz., ingr. *F* 243
Amparore coniugi 41 c. Vercelli . . 65,94
Amprimo frat., neg., 28 v. S. Giulia . . . 254-56-59
Amprimo Oreste, avv.-proc., 48 v. Garibaldi 678-85
Amprino, maglierie-telerie, 19 v. Nizza . . . 225
Amprino Pietro, caffett., 8 v. Vanchiglia. . . 363
Amprino Vinc., n ag. alim., 4 v. S. Franc. da Paola 379
Anastasio Gaet., impieg. post., 40 v. Alfieri . 753
Ancarani Enr., ing., 25 c. Valentino. 92
Ancona Costante, 25 p. Castello (Circ. Centrale) 735
Ancona Guido, rappres., 2 v. Barbaroux. . . 336
Ancona S., sar o, 31 c. Duca di Genova. . . 217
Anderis Candida, levatr., 20 c. Princ. Eugenio . 719
Andorno Felice, telegr., 25 v. Princ. Tommaso . 750
Andreae Corrado, cons. Banco Sconto (Rapallo) 771
Andreano Giacomo, consigl. Asilo (Lingotto) *pag.* 573
Andreaus, Allione, Bollini, Calvo e C., negoz. abiti 18 v. Pietro Micca 220
Andrei Aless., meccan., 14 v. Catania 348
Andreini Carlo, impieg., 2 v. Ponza 762
Andreini Gaetano, impieg., 4 v. Carlo Promis.
Andreis Achille, impieg., 23 v. Carlo Alberto. . 60
Andreis Aurelio, (Barbania) 796
Andreis Camillo, 72 c. Vitt. Em. II 58, 9
Andreis E., notaio (Barbania) 69
Andreis E., avvocato, 24 v. Sacchi.
Andreis Ettore, 7 v. Aosta 66
Andreis Felice, commest., 4 v. Brunetta (borg. Cenisia) 40
Andreis Giacomo, 28 v. Cinischia (Pozzo Strada) 57
Andreis Gio., notaio (Sciolze) 689-9
Andreis Giuseppe, banchiere, 42 v. Mazzini.
Andreis Margh., vinaia, 10 p. S. Giovanni . . 36
Andreis nata Martini di Cigala bar. Giuseppina, 72 c. Vitt. Eman. II, ... 42
Andreis bar. Palmira, 72 c. Vitt. Em. II . 425,56
Andreis barone Vittorio, 72 c. Vittorio Eman. II 92,425, 737-4
Andreis Vittorio, avv. 6 c. Cairoli 24,581 8
Andreis Vitt. Pio, ing. 23 c. Vinzaglio . . 92,69
Andreis e Comp., banchieri, 11 v. Ospedale . . 20
Andreis di Mondrone conte Daniele, maggior generale, 48 v. Ospedale 58
Andreis-Ribotti Teresa, sarta e mod., 31 v. Venti Settembre 243-4
Andreo Carlotta, pittrice, 3 v. Milano 70
Andreone fratelli, trattori (Barca di Stura) . 40
Andreone frat. 46 42 v. S. Quintino. . 81, 9
Andreone Dom., parrucch., 6 v. del Fiando. . 32
Andreone Gerol., neg. legna, 40 v. S. Domenico. 27
Andriano Marietta, fioraia, 10 v. Pietro Micca, 24
Andrighetti Aless., impieg., 1 c. Valentino.
Andrina Agostino, maggiore in pensione, 20 v. Madama Cristina.
Andruetti Maddal , magazz. alim., 8 p. Gran Madre di Dio 37
Andruetto F., maestro mus., 45 v. Rossini. . . 64
Anesi cugini, libr ai-tip., 45 v. Mad. Cristina 254-53
Anfossi Bartol., magazz. alim., 6 v. Carrozzai. 37
Anfossi Fel.ce, impieg. Pref., 8 v. Berthollet . 48
Anfossi G. B., ✻, sac. prof., 30 c. Vitt. Em. II 549-9
Anfossi Gius , sac., maestro mus., Istit Rosine . 547
Anfossi Giuseppa, maestra, 33 v. Roma . . . 644
Anfossi Luigi, cristall., 9 p. Statuto. 247
Anfossi, Berruti e C. 6 v. Rosa Govone. 73
Anfossi-Cravosio conte Giulio, 4 v. Bonafous. . 43
Anfossi-Crudo Augusta, maestra, 2 v Manzoni 647
Anfossi e Fagottin, pellett., 26 v. Maria Vitt. . . 284
Anfosso Achille, fabbr. cappelli, 2 v. Corte d'Appello e 2 v. Milano. 24
Anfosso Pietro, tratt., 63 v. Nizza 364
Angelelli Cesare, impieg., 14 v. Saccarelli . . 49
Angelici Renato, 20 v. S. Teresa 773
Angelini Ferd., impieg. daz., 44 v. Princ. Amedeo 470
Angelino Lor., merc. sarto, 33 v. S. Franc. Paola 249
Angelino Vittorio, merc. sarto, 7 v. Po. . . . 249
Angeloni Dan., rag. (Milano, 36 v. Moscova) 742
Angeloni Mario, prof., 1 p. Madama Cristina.
Angelotti Carlo, ten. colonn. (Novara) . . 581
Angelozzi Cam., ten. colonn., 25 v. Donati. 628
Angelucci, rappr., 54 v. Gioberti 39
Angelucci Anna, maestra, 40 c. Re Umberto . . 63
Angelucci Letizia Weber, 40 c. Re Umberto . . 57
Angelucci Oreste impieg., 40 c. Re Umberto . 57
Angiolini Enrico, ing., 47 v. dei Fiori.
Angiolini, prof. violino, 36 v. S. Chiara. . . 47

Anglesio Marl., medico-chirurgo, 5 v. delle Rosine . . . . . *pag.* 524-47-79-94. 705
Anglesio Vinc. (Morino G. succ.), farm., v. Milano, p. Basilica 745
Anglesio Vittoria, maestra Istit Duch. Isabella . 667
Anglois Carlo, contab., 86 c. Vitt. Eman. II . 578
Anglois Celest., sac. (R. Ergastolo), 127 v. Ormea 483
Anglois Luigi, ing., impieg. mun., 48 v. Maria Vittoria 467
Angonoa Enr., avv.-pr., 4 v. Princ. Tommaso. *ufficio:* 6 v. Barbaroux. 660-78-85
Angrogna (*vedi* Luserna d').
Anguissola Gius., scultore in legno, 26 v. Maria Vittoria 263
Anguissola conte Luigi, consigliere Istituto Nazionale Umberto I 666
Anguissola contessa Paolina, 9 p. Carlo Eman II.
Anicetto Ottavia, neg. vino, 143 barr. Lanzo 407
Annaratone Aless., ✻ e ⚓, 48 v. Mazzini . 480,734
Annaratone e Oddono, dottori 10-62 prod. chim.-farm., 7 v. Tesso (barr. Lanzo) 281-82-87,304
Annaratone Vinc., caffe, 9 v Bonafous . . 363
Annibaldi-Biscossi nata Micali nobile Elvira, 2 c. Vittorio Em. II 425
Annibaldi-Biscossi nob. Francesco 425
Annibaldi-Biscossi nata De Moneta nob. Lucilla, 2 c. Vittorio Emanuele II 425
Annibale Anselmo, alberg. (barr. S. Paolo) 400
Annino Franc., 165 v. Madama Cristina . . 590
Anny Wild Siber, 61 v. Assietta 669
Anrò Agostino, maestro, 44 v. Mazzini. . . . 646
Anrò Giacomo, pizzic., 90 v. S. Donato . . . 384
Anrò G. B., maestro, 35 v. S. Chiara. . . 648-64
Ansaldi sorelle fu Ant 2 c. Napoli . . 57, 67
Ansaldi Bartol. 46 v. Alfieri 8, 72
Ansaldi Domen 2 v. Monferrato . . . 43, 55
Ansaldi Ernesto, avv., 53 v. Garibaldi. . . . 678
Ansaldi Fulvio fu Giorgio, 6 corso Casale. 24,55
Ansaldi Giorgio, prof., prefetto Congregazione SS. Annunziata, 22 v. S. Secondo . . 522-71
Ansaldi Giorgina, maestra, 34 v. Galliari . . . 650
Ansaldi Giorgio, ing., 34 v. Galliari 694.702-27-34
Ansaldi Gius , parrucch., 47 c. Sommeiller . 327
Ansaldi Luigi, calzolaio, 23 c. Valentino . . . 295
Ansaldi Luigi, 2-59, salumeria, 42 v. Roma.
Ansaldi Luisa, maestra, 45 v. S. Giulia . . . 649
Ansaldi Maria in Besozzi 40 strad. di Francia 38
Ansaldi Michele, 20 v. Cuneo 580.782
Ansaldi Mich. e C. Società per la costruzione di macchine e utensili 2-40 ang. via Cuneo e c. Vercelli; depos. macchine, 1-58, 42 v. Venti Settembre 32, 67. 264-79, 305-07-09-44-45-46-47-48-24-32-34-35
Ansaldi Pietro, parrucch., 9 v. Andrea Doria . 327
Ansaldi Rosa Teresa, maestra, 45 v. S. Giulia. 649
Ansaldi Stef., neg legna e vino, 31*bis* c. Valentino 273,369
Anselme Giuliano, drapperie, 9 v. Saccarelli . 224
Anselmetti Defend., inserv. calast., 42 p. Castello 487
Anselmi Carlo, impieg., 49 v. Moncalieri . . . 604
Anselmi Cipriano, impieg., 34 v. S. Domenico . 502
Anselmi Giorgio Ermanno, avv., 48 v. Po . 571, 678
Anselmi Pietro, avv., 78 v. Venti Settembre. . . 678
Anselmi Umberto, avv., 22 piazza Solferino 678,769-78-84
Anselmino coniugi, mag. alim., 58 v. Cottolengo 379
Anselmino Felice, falegn., 41 v. S. Franc. da Paola 271,772
Anselmo sorelle, mode e novità, 6 v. Po . . 213
Anselmo Biagio, rifin. pelli, 42 v. Novara . . 292
Anselmo C. e C., fabbr. liquori, *uff.:* 13-46 5 p. Solferino; *fabbr.:* 13-47, 140 v. Circonvallazione (Campidoglio) . . . . . *pag.* 364
Anselmo Enrichetta, vinaia, 4 v. Bidone . . 369
Anselmo F., fabbr. mobili, 5 c. S. Martino. 264-74
Anselmo Gio., pasticciere, 95 v. Nizza 376
Anselmo Giuseppina, selvaggina 2 v. Montebello. 384
Anselmo Pasquale, calder., 48 v. Goffr. Mameli. 326
Ansinelli G. 5 v. Monferrato 55
Antognoni Oreste, prof., 57 v. Garibaldi . 632-56-72
Antola Domen. (Ditta), oref ed orol., 9 v. Corte d'Appello. 237-38
Antola Luigi, bianch., 37 v. Roma. 228
Antolino Bernardo, farmac., 41 c. Siccardi 506-61
Antolotti Domenica 2 v. Roma 74
Antona E., parrucch., 4 v. delle Rosine . . . 327
Antonelli C. Aug., avv. 14 v. delle Scuole . 86
Antonelli Carlo, 29 v. Carlo Alberto. 737
Antonelli Costanzo, ing., 41 v. Nanchiglia, 41 80, 93, 558-63-74-78-96, 655-58-94. 748
Antonelli Luigi, verif., 22*bis* v. Silvio Pellico 495
Antoniazzi E. L., tele metall., 2 v. Andrea Doria, *fabbr.*, 45 v. Campana 340-45
Antonibon nob. Gerol , impieg., 36 v. S. Massimo 496
Antonielli Anselmo, capitano, 5 v. Deposito 628
Antonielli d'Oulx conte Annibale 7 via S. Tommaso 84
Antonielli d'Oulx dei conti nob. Adele, 7 via S. Tommaso 425
Antonielli d'Oulx nata Morra di Carpenea e Sandigliano nob. Delfina, 29 v. Lagrange 425
Antonielli d'Oulx nata Porro nob. Maddalena, 60 v. Gioberti 425
Antonielli d'Oulx nata Rochstol cont. Giuseppina Luisa 45 v. Cernaia 425
Antonielli d'Oulx dei conti nob. Enrico di Annibale 7 v. S. Tommaso . . . 43,84
Antonielli d'Oulx dei conti nob. Aless., impieg., 29 via Lagrange. 446-25,570-76
Antonielli d'Oulx dei conti nob. Angelo 29 v. Lagrange 23,45,425,557
Antonielli d'Oulx conte Carlo 45 via Cernaia. 52, 425, 544
Antonielli d'Oulx dei conti nob. Carlo Felice 29 v. Lagrange . . . 23,45,425,557
Antonielli d'Oulx nob. Emilio, 60 v. Gioberti 425
Antonielli d'Oulx nob Gabriella, 45 v. Cernaia. 425
Antonielli d'Oulx conte Luigi, avv., 45 v. Cernaia 425
Antonietta Carlo, ma erass., 244 Mad. Pilone . 404
Antonietta Enrico, materass., 186 ponte Isabella 404
Antonietta Gio , ma erass., 23 c. Valentino. . 300
Antonietti Adelino, rag. perito (Castellamonte) 697
Antonietti Gius., vettur., 27 v. Mazzini . . . 346
Antonietti Nicolao fu Venanzio 36 v. Madama Cristina. 48
Antonietti Nicolao, cartol., 30-32 v. Mazzini . 259
Antonini Gio. 10-86 neg. legna e carboni, 9 v. Pietro Micca 273-75
Antonino eredi di Carlo 34 c. Re Umberto . 74
Antonino Ant. 40 v. Colombo 30
Antonino Dom., commesso giud., 3 p. Venezia 342
Antonino G , mag. alim., 18*bis* v. Bricherasio 379
Antonino Gerolamo 42 v. Duchessa Jolanda 34
Antonioletti Madd. ved. Fornari e figli 48 v. S. Giulia 83
Antonioli Gio., latton., 11 c. Duca di Genova . 342
Antoniotti frat., legat. 14-45 3 v. Arcivescovado 258
Antoniotti Augusto, ragion. perito (Biella) 696-97
Antoniotti Franc., medico chir., 40 via Roma 526-33, 705-34
Antoniotti Franc.a ved., merc., 11 v. Barbaroux 232
Antoniotti Gius. sacerd., teol., 9 v. Perrone.

Antoniotti Giuseppina, maestra pianoforte, 7 v. Carlo Promis. . . . . *pag.* 675
Antoniotti Riccardo, ing. elettr., 10 c. Vinzaglio 694
Antoniotti V., vinaio, 163 c. Reg. Margherita . 369
Anziano Pietro eredi imball. e fabbr. pantofole, *negozio* 6 vicolo Tre Quartini; *abit.* 5 via Viotti 56,74,91,96,295
Anzino Carlo, impieg., 37 v. S. Francesco da Paola 767
Anzino Giuseppina, 2 p. S. Carlo 349
Apostolo, drogh., 34 v. Lagrange 287
Apostolo Lorenzo, avv.-proc., 17 v. Botero 678-85
Appendino, parrucch., 24 v. Bertola 327
Appendino B., farm. e drogh., 44 v. Po. . 287,715
Appendino Dom., cartonaggi, 12 v. S. Teresa . 257
Appendino Gius., rappres., 54 v. Venti Sett. 336,544
Appendino Gius., falegn., 28 v. Massena. . . 274
Appendino Teresa, ved., vinaia, 44 strada R. Parco 369
Appiani Giovanni 6-22 prof. ragion., 6 via Barbaroux 565,696-97,700-29-82
Appiani Pietro, avv., 64 *bis* str. del Nobile (Valsalice) 674
Appiani Vinc., avv., 6 v. Consolata 678
Appiano Marianna, 26 v. Giacinto Collegno 644-62-74
Appiano Pietro, colonn., 6 v. Arcivescovado 588
Appiano Umb., avv.-proc., 7 v. S. Teresa . 678 85
Appiotti fr. esor. fu Carlo 47 v. Princ. Amedeo 68
Appiotti A., medico-assist., 53 v. Mazzini . 532-34
Appiotti Camillo, impieg., 47 v. Princ. Amedeo. 770
Appiotti Luisa, maestra, 38 v. Mercanti . . . 642
Appiotti Pier Gius., med.-chir., 35 v. dei Mille . 705
Appiotti-Masserano Cater., maestra, 35 v. dei Mille 649
Appiotti-Simonetti Madd., maestra, 42 v. dei Mille 653
Aprà Annetta, edic. giorn., p. Castello ang. v. Roma 241
Aprà Eleonora fu Gius. 46 v. Principe d'Acaja 70,83
Aprà Gio., agenzia e locanda, 19 v. Porta Palat. 334-62
Aprà G o., 16 v. Ponte Mosca.
Aprà Irene, ricam., 43 v. della Rocca 231
Aprà Luigi, vinaio, 49 v. Gio. Somis 369
Aprà Teodoro, strad. Cartmann (Tetti Tarditi). 574
Aprato Maria in Bellis 44 v. Alfieri. . . 8
Aprile coniugi, neg. legna, 20 v. Pio Quinto . 273
Aprile Eug. in Casalegno 14 v. Basilica 44,79
Aprile Gius., impieg., 44 c. Vittorio Eman. II.
Aprile Maria in Bonetti 43 v. S. Teresa 84
Aprile Pietro, torn. in legno, 20 v. Pio Quinto 263
Ara Onorato colonello, 22 v. della Rocca.
Aracco Maria, magazz. alim., 9 v. Melchior Gioia 379
Aragno Battista, liquor., 44 v. Goffr. Mameli . 364
Aragno Gius. magg.a rip., 22 v. Princ. Tommaso
Aragno L., drogh., 45 v. Moncalieri 287
Aragona Franc., tenente, 27 v. Po 305
Araldi Emma, maestra (Beata Verg. Campagna) 654
Aramengo (*vedi* Balbiano di).
Arata Guido, usciere, 3 p. Maria Teresa . . . 492
Aratto Maria ved., fornaia, 2 *E* c. Vitt. Eman. II 393
Arbarello Carlo maggiore, 46 v. Mazzini.
Arbarello Crist. ved. Cravetto, tratt., 4 v. Genova. 361
Arbarello Luigi avv., pitt., 8 v. Maria Vittoria. 99,361,700
Arbarello Pietro, 24 p. Vitt. E. I. . .99, 791
Arbarello-Giamello R., maestra, 2 v. Sacchi. . 647
Arbib Edoardo, corrisp. giorn. Roma). . . . 734
Arbinolo Maurizio, impieg., 55 v. S. Massimo.
Arboletti, scult. in legno (Borgo Medioevale) 163-69
Arboletti Carlo di Isid. 39 v. Verona . . 95
Arborio (*vedi* Mella).
Arborio di Gattinara march. Teresa, Tesoriera 13-16 425
Arborio di Gattinara conte Carlo, 16 corso Vitt. Eman. II 425
Arborio di Gattinara contessa Lidia in Marenco di Moriondo 87 c. Vittorio Eman. II. . . . . *pag.* 18,50,76,79,423
Arborio di Gattinara march. Mercurino Dionigi 68 33 v. Legnano 425,794
Arborio di Gattinara march. Mercurino Francesco 68 33 v. Legnano. 425,794
Arborio di Gattinara nata Malingri di Bagnolo march. Maria, 33 v. Legnano 42
Arborio-Mella nob. Aless., console, 3 via Cernaia. 423,543-97
Arborio-Mella Sofia in Luda di Cortemiglia 4 v. Alfieri 9
Arcande Arturo, ing., cementi armati, 2 via Orfane 277,695
Arcari Enrico. 5 strada S. Paolo 798-99
Arcari e Ferreri, farm., 2 c. Valentino. . . .74
Arciconfraternita di S. Giovanni Battista Decollato, Chiesa della Misericordia, via Barbaroux.
Arcivescovado 11-9 12 v. Arcivescovado
Archetto Gaet., vinaio, 55 v. Massena. . . .36
Archetto Giacomo, mat rass., rimp. al 45 via delle Scuole 30
Archetto Vincenzo, vinaio, 44 v. Novara. . .36
Archieri Camillo 1-92 rapp., 44 c. Re Umbert. 336-5
Arcozzi Masino avv. Fulvio, 5 corso Palestro 759-72-77-78-9
Ardissone coniugi 40 v. S. Giobbe 7
Ardissone Pietro, neg. vino, 44 v. Pr. Amedeo .36
Arditi Angelo, rappr., 44 strad. Francia. . .33
Arditi Gloria, telegr., 9 v. S. Secondo . . .75
Arditi Luigi, inserv., 4 v. Valsalice 62
Arditi Luigi, impieg. post., 6 v. Legnano . .75
Ardito Pasquale, falegn., 10 v. Carena. . . .27
Ardizzoia Angelo, panett., 32 v. Moncalieri .39
Ardizzone Carlo, oref., rimp all'I v. Roma . .23
Ardizzone Franc., oreficerie, 20-22 p. Castello 23
Ardore coniugi, pizzic., 57 v. Mad. Cristina. .38
Ardosavi Enr., segr., palazzo Reale . . .41
Arduin Federico, 51 v. Maria Vittoria. .52
Arduin G. L., cartoline illustr., rimp. al 23 p. Castello e 12 v. Cavour 264,74
Arduin-Mussi-Gallarati nob. Fanny, 54 v. Maria Vittoria 52
Arduino A., paste e farine, I piazza S. Carlo. .39
Arduino Antonio, conduc., alb. Fucina . . .35
Arduino Bern., indor., 24 v. dei Mille . . .24
Arduino Franc., fonderia, 9 c. Castelfidardo . 30
Arduino Gio., impieg. daz., barr. di Nizza. . 46
Arduino Gio., ten. contab., 42 v. Circonvall. .50
Arduino Gius. 7-45 v. Ciriè 29
Arduino Luigi, materass., 98 c. Reg. Margherita 30
Arduino Vinc., impieg., 40 v. Novara 76
Arduino Vinc., impres., 49 v. Moncalieri . . .27
Arduino e Monti, vinaio, 74 v. Ormea. . . .36
Ardy coniugi, orol., 2 v. S. Teresa 23
Arella Gius., impieg., 5 v. S. Quintino. . . .76
Arena Torinese, corso S. Maurizio 12
Arena Aless., sub-agente d'emigr., 41 v. Roma. 34
Arena Gaet., med.-chir., (Valsalice) 44
Arena Gio., maestro, 45 v. S. Donato 64
Arena Luigi, alunno giud., 3 v. S. Agostino 54
Arese Alfonsina, insegn., 14 v. Garibaldi .63
Arese Ant., rappres., 10 v. Arcivescovado . .35
Arese Emilia, maestra, 14 v. Garibaldi . . .63
Arese Giovenale, farmacista (R. Parco) 402,572,74
Arese Gius., rappres., 2 v. Milano 33
Arese Margh., caffe, I p. Palazzo di Città . .36
Arese Maria e figlia, chincagl. e mercerie, 46 v. Milano 232-3
Arese-Orsello Marianna (R. Parco) 57

zi Anna, fornaia, 41 v. Nizza . . . . *pag.* 393
ro Teresa, drogh., 27 v. Napione . . . 287
netti Gius., impieg. post., 40 c. Valentino. 733
n Edvige, maestra, 40 v. Cernaia . . . 652
n Giulio, avv., 40 v. Cernaia 678,748
n Laura Beatrice, maestra 40 v. Cernaia. 652
an Luigi, avv., 40 v. Cernaia.
n Valerio, geom., 40 v. Cernaia 695
no Clem., tratt., 43 v. Saluzzo. . . . 361-69
no G.efrat., spurgo pozzi, 968 Pozzo Strada 283
no Gius., panett., 426 str. Circonvallaz. 393,404
no Luigi, mag. alim., 46 c. Vercelli. . . 379
nio Ant., impieg. Trib. mil., 47 v. Arcivescovado 514
ntero Gio., marmista, 19 v. Catania . . . 275
ntero Lor. fu Gius. 20 v. Biella . . 47,25
nti Ant., marmista, 23 via Rossini . . 273,556
nti C., scultore marmo, 22 v. Montebello 703
nti Emiliano, marmista, 34 v. della Zecca . 275
nti Silvio, scultore, 34 v. della Zecca . 639,703
no Basilio, *panif. ital.*, v. Galliari ang. v. Madama Cristina 393
no Luigi, pizzi e tulli, 34 v. Garibaldi . . 242
no Stef., panett., 8 v. Giulio 393
no e Falchero, stab. bagni, c. Massimo d'Azeglio ang. v. Donizetti 330
ci Luigi, ispett. ferr., 34 v. S. Secondo . . 758
etti, drogh., 46 p. Vitt. Eman. I. 287
etti coniugi, pizzic., 37 v. Lanzo 384
etti Alfredo, fabbr. astucci, 3 v. Finanze 264
etti Carlo, mercerie, 45 p. Vitt. Eman. I. . . 232
etti Carlo, lampista, 20 v. Lagrange. . . . 324
etti Gio., pan. e pastic., 4 v. Andrea Doria 376-93
etti Gius., maestro, 48 v. Vanchiglia. 640-45,64
etti Itala, maestra, 48 v. Vanchiglia. . . 667
etti Margh., mag. alim., 49 v. Barbaroux 377-79
etti Paolina, stiratr., 34 v. Po 228
etti P., torn. metalli e fond., 4 v. Argentero 264,307
go Gius., ing., 8 v. Gioberti, *abit.* 44 v. Cibrario 691
ncondi Camillo, ing., 45 v. Alfieri. 487-92
ndante Franc. neg. legna e carboni, 18 strada Regio Parco 63, 269-73
otti Alfredo, avv., 41 v. Napione. 544
otti Angelo, medico, 65 via Venti Settembre. 526-90,705
otti Ermenegildo, farm., 10 57, ang. v. Barbaroux e 65 v. Venti Settembre. . . .715
otti Gius., fabb. gabbie, ang. via Goffredo Mameli, v. Lanino e p. Em. Filiberto . 235
sti Italo, ing., R. ispett. capo, 4 via S. Anselmo 758
sio coniugi, 7 v. S. Donato 34
sio Emilio drogh., 7 v. S. Donato 34,287
sio Gius., teol., cappellano Osp. Umberto I. 525
zio Ang., chirurgo-dentista, 5 v. Porta Palatina. 541,744
zio Luigi, chir.-dentista, 3 v. Garibaldi, *abit.* 6 v. S. Franc. da Paola 714
zzoli Giulio, impieg., 34 v. Po 495
lerr Giac. ved. Stella 26 c. Valentino. . . 92
lorio Agostino, colonnello, 44 v. Cavour.
lorio e Perroncito, liquoristi, 34 v. Roma, *stabil.* barr. Nizza 364
lotta Antonio, cons. ferr. Med. (Napoli) . 735
lotta Enr., deputato (Roma) 583
man Ettore, prof., 35 v. Princ. Tommaso 627
mand Aless. ved. Manara, levatr., 54 v. Nizza . 749
mand Ernesto, impieg. post., 28 v. Belvedere. 753
mand Gius. parrucch., 38 v. Sacchi. . . 327
manda Andrea, tratt., 5 v. Barbaroux. 356-59
manda Lorenzo, teol. 39 v. Ciriè 29,145,549
Armandi Amedea, levat., 4 p. Carlo Em II *pag.* 749
Armandi And., panett., 4 2 v. Fréjus (Balad'Asab) e Tesoriera 404-05
Armandi Cater., insegn. Asilo R. Parco . . . 572
Armandi Franc., parrucc., 42 v. Giulio . . 327
Armandi Giovanni Innocenzo., avv., 2 via Cernaia 678,727-28-34-87-91-94
Armandi Luigi. (Regio Parco) 748
Armandi e Tesia, cartoline illustr., rimp. al 46 p. Castello 264
Armandis Ero., avv., impieg., 8 p. C. Felice . 770
Armandis Giacinto, isp. deman., 8 p. Carlo Felice 496
Armandis Luigi, med. assist. Policlinico Gen . 532
Armando E., (eredi) drogh., c. Duca di Genova ang. v. Gioberti 287
Armando Gio., meccanico, 41 v. Ballo. . . . 348
Armando Marianna, liquor., 22 v. S. Teresa . 364
Armando Spirito, controll. Offic Carte-Valori, 47 v. Baretti 500
Armando Vinc., 3 v. Maria Vittoria. . . 607
Armando Virg., drogh., ang. v. S. Secondo e c. Duca di Genova 287
Armanelli Giacomo, prof., 24 v. Cernaia . . 633
Armanino Emilio, impieg., 45 v. Mad. Cristina.
Armano Ant., 47 v. S. Quintino 562
Armano e C., vini sardi, 62 c. Vitt. Em. II. . 369
Armanno Biagio, ing., sotto ispett. ferr, 44 via S. Quintino 756
Armenini Emilio, *passe-partout* per fotografie 40 v. Mazzini. 256
Armenise P. e C., rappr., 4 v. Maria Vittoria . 336
Armentani Eug., arch. erar., 4 v. S. Domenico. 494
Armissoglio Camillo G. B., ragion. perito 26 via Garibaldi 53,697-99
Armissoglio Franc., avvocato, 44 via delle Scuole. 662-78,776-95
Armissoglio Luigi, ing., prof., 3 corso Duca di Genova 635-39-72
Armitano Caterina, stiratr., 177 v. Nizza . . .405
Arnaldi, corriere, 1 p. Paleocapa 342
Arnaldi Carlo, 7-51, geometra e rappr., 71 via Venti Settembre 330,695
Arnaldi conte Franc., 43 v. Roma . . . 425,547
Arnaldi nata Avogadro di Casanova contessa Maria, 43 v. Roma 425
Arnaldi nob. Gio. Batt., 66 c. Vitt. Em. II . . 425
Arnaldi Gio. Batt., proc., 9 v. delle Scuole . . 683
Arnaldi Virg. in Malva 30 v. Bonzanigo . 75
Arnaldi di Balme nob. Carlo, 49 v. Galliari. . 425
Arnaldi di Balme conte Enr., consigl. Corte d'Appello, 50 v. Maria Vitt. . . . 425,509
Arnaldi di Balme conte Guido, 29 c. Oporto . 425
Arnaldi di Balme nob. Ferd., 49 v. Galliari. . 425
Arnaldi di Balme nob. Gius., 19 v. Galliari . 334,425
Arnaldi di Balme conte Luigi, Sot oprefetto (Novi Ligure) 425
Arnaldi di Balme nata Albertengo di Monasterolo nob. Elena, 49 v. Galliari. . . 425
Arnaldi nata Arborio Mella nobil Laura, 66 c. Vitt. Em. II 425
Arnaldi di Casanova cont. Maria, 43 v. Roma. 342
Arnaud coniugi, neg. scatole, 146 c. Regina Margherita 257
Arnaud Amelia, maestra, 2 v. del Carmine . . 653
Arnaud Eugenio, calzol., 44 v. S. Teresa . . 295
Arnaud contessa Eugenia in Montegrandi (Cuneo) 84,96
Arnaud Giacomo, avv., pretore, 2 v. Cernaia 480,543
Arnaud Luigi, med., 14 v. Ettore Sonnaz . 477,705
Arnaud di S. Salvatore cont. Maria in Filippi di Baldissero 43 v. S. Francesca Paola 79,425

Arnaud Virginia, velluti e set, 5 v. Roma *pag* 244
Arnaud Vitt., prof., 20 v. Princ. Tommaso 634-35-39
Arnaud e Colombo, velluti e set., 48 v. Roma 244
Arnaudi, modista, 2 v. Giovanni Berchet . . 246
Arnaudi Gioach., ✉, avv., 42 v. Donati . . . 678
Arnaudi L., parrucch., 2 v. Giov. Berchet . . 327
Arnaudo eredi, fabbr. feretri, 39 v. Roma. . . 372
Arneodo coniugi, neg. frutta, 9 v. Corte d'Appello 390
Arneodo Eug., neg. mobili, 7 v. Consolata e 30 v. S. Domenico 263-65
Arneodo Giac. 🚗 libr. e tip., 5 v. Torquato Tasso; *abitaz.* 3 v. Milano 29,60,64,240-51-53
Arneudo Carlo, pizzic., 8 v. Porta Palatina. . . 384
Arneudo Chiaffredo, pizzic., 40 v. Ponte Mosca. 384
Arneudo Giacomo, mag. alim., 22 v. Orto Botanico 379
Arneudo Gius. Isidoro, ✉, revisore-tipografo, 82 c. Vitt. Eman. II. 583 84-95,663
Arneudo M., edic. giorn., c. Vitt. Eman. II ang. c. Re Umberto 252
Arneudo Marcellino, 🏛 82 corso Vittorio Emanuele II. 544-95,600-54
Arneudo Secondina, sarta, 82 c. Vitt. Em. II. 243
Arnò Carlo, ✉ 🚗 avv.-proc., 45 v. Pietro Micca 37,84,87.678-85
Arnò Cleofe di Valent. 🚗 22 v. S. Anselmo 37,84,87
Arnò Giacomo, capo-tecn., 49 v. Ponte Mosca . 504
Arnò Gio., mag. alim., 8 v. Saluzzo 379
Arnò Michele, disegn., 49 v. Ponte Mosca . . 504
Arnò Riccardo, ing. 🚗 22 v. S. Anselmo 37,84,87
Arnò-Sineo Maria Paola, 24 v. S. Anselmo . 650
Arnoldi Cater., magazz. alim., 45 v. Garibaldi. 379
Arnoldi Gaetano, velocipedi, 35 v. Garibaldi e 2 v. S. Dalmazzo 321
Arnoletto Eur., conducente, 43 via Sacchi (Ferrovia G. V.) 349-51-54-55
Arnolfo Isabella ved. Bobba 🚗 50 v. Saccarelli. 76
Arnosio Gio., avv. 🚗 33 v. S. Quintino 50,678
Arnosio Maria fu Eman. 🚗 46 p. Castello . . 25
Arnstaedt G. W. (Dresda) 766
Arò Marietta nata Capello, 2 v. Manzoni. . .
Arozza Ettore, 10-97 avv., 6 via S. Tommaso 678
Arpino Adolfo 🚗 4 v. Silvio Pellico . . . 87
Arpino Edoardo, neg. corone mortuarie, e riprod. artist., 5 via Garibaldi 250-55,342
Arpino T. ved. Matthis, drogh., 4 v. Bertola. 287
Arpino e Baravalle, macellai, 6 p. Em. Filib. 396
Arpino e Oytana (Ditta), lanerie, 44 v. Quattro Marzo 222
Arri Maddalena, mag. alim., 41 v. Bertola . . 379
Arrighi Gius., tinog., 36 v. Vanchiglia . . . 663
Arrigo Carlo, avv. 2 p. Carlo Felice 678
Arrigo Felice, avv., 2 p. Carlo Felice 539-99,742-77
Arrigo Filippo, ✉, 2 piazza Carlo Felice . . 735
Arrigo G., ✉, maestro mus., 29 v. Barolo . 666-67-77
Arrigone Carlo, ing., isp. ferr., 53 v. S. Massimo 736
Arrigotti-Gardini Zarina, 55 v. S. Massimo . . 528
Arris Matteo fu Carlo 🚗 31 v. Cottolengo . 31
Arrivabene-Valenti-Gonzaga conte 🕊 Silvio senatore (Roma) 449
Arrò Alessandro, prof. R. Liceo Cavour, 64 via S. Chiara 587,632
Arrò-Ramello Rosilde, 16 v. Amedeo Avogadro
Arrobio Edoardo, parrucch., 34 v. Vanchiglia . 327
Arrobio L., levatr., 34 v. Vanchiglia 749
Arrobbio Luigi, neg. vino, 5 v. Orfane . . 367-69
Arroni Alfredo, profum., 19 c. Valentino . . . 287
Arscone coniugi 🚗 12 v. Marco Polo . . . 50
Artale Amab., disegn., 14 v. Cavour . . . 504,702
Artale Matteo, tipogr., 8 v. Ospedale . . *pag.*
Artale Pietro, ✉, avv., 44 v. Garibaldi . . .
Artero Anna, tintoria, 44 v. Vanchiglia . . . 229
Artero Giuseppe 🚗 78-80 v. Nizza . . . .
Artero Remigio, pizzic., 3 v. Mercanti . . . .
Arti grafiche di Torino. 2 v. S. Teresa . . . 362
Artiglieria 3° *Reggim.*, 4-65 Venaria Reale.
Artois Felice, caffett. e liquor., 132 c. Reg. Margherita e 9 p Emanuele Filiberto. 362
Artois Franc., insegn., 132 c. Reg. Margherita
Artois Gemma, maestra (Santa Margherita). .
Artom Aless., ✉, ing., 3 v. Venti Sett . . 62
Artom Augusto, ing., 43 c. Oporto . . . .
Artom Augusto, ✉, dott. 🚗 24 via Bagetti 63,
Artom Eugenia in Muggia ing. Achille 🚗 6 v. Cernaia 7
Artom-Levi Giuseppina, 44 v. Saluzzo . 376,
Artom e Fassio, studio ingegneria, 43 c. Oporto
Artuffo Gio. Batt., teologo, ✉, 28 v. San Domenico. 447, 524,
Artuffo Michele, parrucch., 8 v. Bellezia . . .
Artusio Bartolomeo, avv.-proc., 20 v. Juvara 67
Artusio Gio. 🚗 32 v. Circonvallazione . . .
Artusio Secondo, neg. vino, 454 borg Ostarietta
Arullani Carlo, med. chir., 43 v. Roma (farm. S. Luca) 7
Arullani Pier Franc., medico-chirurgo, 23 via Massena 524-25-37-83,
Arvillard (*vedi* Millet d').
Arvonio Vinc., ing. ferr., 34 v. Massena. . .
Arzani Domen. 74 rappr., 44 *bis* v. S. Quintino 336
Arzani Domen., mediat. cereali, 44 *bis* v. San Quintino 393
Arzano Gio. (Madonna del Pilone) 359
Ascari Eug., ing., 36 v. Venti Settembre . . 694
Aschieri frat., caffett., ang. v. S. Teresa e Genova e p. Solferino 362
Aschieri Gius., rivend. giornali, gall. Umberto I 252
Aschero Filib., materass., 3 v. Franco Bonelli 306
Aschieri ved., stereotipia, 44 v. Genova . . . 251
Aschieri Carolina, telegr., 49 v. Valperga Caluso 752
Aschieri Franc., fornaio, 44 v. Princ. Amedeo . 305
Aschieri G. e C., rivend. giorn., 2 v. Bertola 251
Aschieri Giocondo, avv., 4 v. Urbano Rattazzi.
Aschieri Ildebrando, avv. (Roma) 772
Aschieri Marcellina, telegr. 26 v. Massena 753
Aschieri Tomm., ingegn., prof., 40 v. Scuole 634-39
Ascoli Leonardo, banch., 40. Mazzini.
Ascoli Anau e C., banch. 10-68 46 via Venti Sett. 209, 334-41
Ascoli Moise prof. (Roma) 642
Aschwanden Leone, 44 p. Solferino 715
Asilo infantile barriera di Nizza 🚗 . . 39, 47
Asilo infantile della Crocetta 🚗 52 c. Vinzaglio 96
Asilo infantile di Biella 🚗 43
Asilo infantile di Chieri 🚗 57
Asilo infantile di Poirino 🚗 44, 67
Asiloinf. Maria Laetitia 🚗 48 v. Moncalieri . . 57
Asilo inf. Maria Teresa 🚗 12 v. Alessandria . 8, 20
Asilo inf. Reynero 🚗 47 c. Reg. Margherita . 44,72
Asilo inf. succurs. Princ. Napoli 🚗 12 v. Alessandria 8, 20
Asilo inf. Umberto I 🚗 48 c. Oporto . . . 59
Asilo Inf. Valperga di Masino, 20 v. Alfieri p 671
Asilo Notturno Umberto I 🚗 123 v. Ormea . 60 565
Asinari (*vedi* Cisa).
Asinari frat. 🚗 2 v. della Caccia 21
Asinari Bern., neg. pellami, 4 v. Bertola . . . 292

Asinari Irene in Morozzo 🚗 22 e 22 *bis* corso Vittorio Eman. II. . . . . *pag.* 98
Asinari Luigi, avv., 48 v. S. Quintino
Asinari Vittoria, fioraia, 78 c. Vitt. Em. II. . . 249
Asinari-Bonis Anna, maestra, 49 v. Bogino. . . 649
Asinari e Guaita, sartoria, 27 v. Nizza. . . . 247
Asinari di S. Marzano conte Filippo di Ermolao (Ungheria) 426
Asinari di S. Marzano nata De Margherita, 24 v. Assietta 426
Asinari di S. Marzano nob. Aless., ✙, senat., primo segr. Gran Magistero, stradale di Stupinigi 415-16-47-25
Asinari di S. Marzano conte Britannio, colonn. artigl., 24 v. Assietta. 426
Asinari di S. Marzano conte Carlo Alb., 47 corso Duca di Genova. 426
Asinari di S. Marzano march. teol. Luigi 🚗 28 v. Barbaroux. 40, 426
Asinari-Rossillon march. di Bernezzo . . . 426
Asinari Verasis di Castiglione cont. Clem. (eredi) 🚗 37 v. S. Franc. da Paola 79
Asinelli Antonio, 49 v. Ponte Mosca. 747
Asquasciati, ✉, 3 p. Madama Cristina.
Assale Gio., fotografo, 96 c. Vitt. Eman. II . . 256
Assalini Arrigo 🚗 3 v. Princ. Tommaso . 66,69
Assalini G. e C., succ. Prato, sartoria teatrale, 45 v. Pio Quinto e 3 v. Princ. Tommaso 247
Assomoneo Felice, calzol., 46 v. Ormea . . . 295
Assandria Aug., avv., 22 v. S. Franc. da Paola 739
Assandria Giuseppe, ✉, dott., 48 p. Emanuele Filiberto 609-44
Assandria Marco, medico, 48 p. Emanuele Filiberto 530,622,705
Assandria Vitt., ing. (Savigliano) 797
Assarotti Gius., parrucch., 40 v. Ormea . . . 327
Assauto Alberto 2-64 fabbr. ferram., 52 via Moncalieri 307,796
Assauto Angelo, 4 c. Valentino.
Assauto Luigi, geom. perito, 9 p. Carlo Em. II 697
Assetto Angelo, ✉, 42 v. Princ. d'Acaja . . 337
Assetto Vinc., ✉, 45 v. Pastrengo 589
Assicuraz. Generali «La Venezia» 8-18 🚗 2 v. Barbaroux 49, 36
Assidi Paolo, impresa foraggi, 24 v. Montebello 344
Assoc. Dame Carità Parrocchia S. Carlo 🚗 . 94
Assoc. Gener. di M. S. fra gli Operai dipendenti dal Governo, prod. alim., 22 p. Em. Filib. 379
Assoc. Gener. Impiegati Civili, spaccio vini, 4 v. Bogino 337
Assoc. Gen. Operai 🚗 1-38 42 c. Siccardi 87
Assoc. Mutua. Assic. «La Popolare Vita» di Milano 🚗 37, 62, 66, 69, 92
Assoc. Utenti Caldaie a Vapore del Piemonte 13-04, 47 v. Carlo Alberto. 797
Assom, sartoria, 23 v. Roma 247
Assom Domenico 🚗 maglier. e merc., acc. alla Chiesa del Corpus Domini . . 42, 54,225
Astegiano frat. fu Gius. 🚗 neg. pellami, 9 via S. Pietro in Vincoli 45,56,71,78,84,292
Astegiano Andrea avv. 🚗 43 v. Garibaldi 95,678
Astegiano Bened. nata Barberis, 4 v. del Carmine 542
Astegiano Lor., prof., 4 c. Duca di Genova 644-32
Astegiano Luigi, pizzic., 21 v. Mad. Cristina. . 385
Astengo Achille, neg. porcell., 46 v. S. Secondo 248,772
Astengo B. G., 26 v. Gioberti.
Astengo Domen., 46 v. S. Secondo 796
Astengo Gius., 46 v. S. Secondo 795
Astengo Nicola, 🚗 (Ditta) pavimenti uso Marsiglia, 20 v. Gazometro 40, 277
Astesana Cesarina 🚗 44 v. Assarotti . . 41,597
Astesana Giuseppina 🚗 44 v. Assarotti. . *pag.* 44
Astesano Luigi, avv., 51 v. Ospedale.
Astore Giovanni, usciere, pal. Carignano . . . 603
Astore e Graglia, neg. stufe, 27 via Maria Vittoria 279,324
Astori Luigi, avv. (Castelletto Scazzoso) . . . 776
Astrua A., selciatore, 3 c. Reg. Margherita . . 277
Astrua Antonietta, mag. alim., 34 v. Parma . 379
Astrua Gius. fu Gio. Batt. 🚗 selciatore, 24 v. Parma 63
Astrua Vinc., orologiaio, 4 v. Pietro Micca . . 238
Astrua Vinc., calzol., 19 v. S. Dalmazzo. . . 295
Astuti Celestina, maestra, 32 v. Roma . . 586,642
Astuti G. B., incis. metalli, rimp. al 22 p. Castello 262
Astuti Pietro, prof.-rag., 40 v. Garibaldi . . . 634 635-61-96-97,700
Astutti Franc., capo-tecn., 4 v. Corte d'Appello. 504
Asvisio Luigi, lane gregge, 24 v. Alfieri. . . 224
Atleta Michele Gius. 🚗 20 v. Ilarione Petitti. . 44
Attal Salvatore, dott., 8 v. Ormea.
Attanasio Adele fu Anacleto 🚗 11 via Valperga Caluso 92
Attard Attilio, agente (Ivrea) 496
Attasio Felice, usciere, 8 c. Palestro. 500
Au bon marché, fabbr. camicie, 34 v Garibaldi. 228-32
Aubert Em., prod. chim., *fabbr.* 8-53 99 stradale di Francia 281-84-87
Aubert Enrichetta, maestra, 26 v. Alfieri . . 642
Aubert Eugenia 🚗 99 strad. di Francia 41, 93
Aubert Luigi, ✉, 🚗 99 str. Francia. 41,93,566,795
Aubert Stefano, ✉, ispettore scuola Garnier, 22 v. Alfieri 657
Aubert-Calligaris Ernesta, 28 v. Giacinto Collegno 567
Auberti Pietro, ✉, avv. 🚗 30 v. S. Massimo . 80
Aubry Aug., ✉, contr'ammiraglio, sotto-segr. di Stato (Roma). 449
Auchentaller Luigi e figlia 🚗 7 v. Assarotti 44,45
Audagna Cel. e sor. fu Gio. 🚗 28 v. Massena. 54
Audagna Margh., mercerie, 28 v. Gioberti . . 232
Audagna Maurizio, avv., 47 c. Re Umberto.
Audagna Ottavio, litogr., 3 c. Raffaello.
Audagna Teresa, stiratrice, 37 v. S. Secondo 228
Audagna Vittorio, 43 v. Silvio Pellico . . . 737
Audagnotti frat. e sor. fu Gio 🚗 145 v. Nizza 58
Audagnotti Bern., vinaio, 2 v. Foscolo . . . 369
Audano coniugi, cartol., 38 v. Gioberti . 231-59
Audasso Lucia ved., drapperie, 3 v. Goffr. Mameli 221
Audenino Edoar., dott. assist., 5 v. Mazzini. 622,705
Audenino Franc., impieg., 5 v. Mazzini. . . 645
Audenino Lucia, macell., 4 v. Cernaia . . . 396
Audenino Margh., maestra, 16 v. Cernaia. . . 644
Audenino Umberto, dott., 5 v. Mazzini.
Audero A., fabbr. busti, 12 v. Giulio 247
Audero Gius., mag. alim., 5 v. Orbassano. . 379
Audero Luigi, macell., 4 v. Piazzi 396
Audifredi Adriano, 🏛, 28 c. Oporto 567-95,788-89
Audifredi Ferdin. (eredi) 🚗 33 v. Barbaroux 43
Audifredi Gius. (Ditta), fabbr. acque gassose, 55 c. S. Maurizio 366
Audifredi Vinc. fu Gius. 🚗 24 v. Vagnone . . 94
Audino coniugi, tratt., 40 v. Corio (Campid.). 406
Audino Clot. in Borri 🚗 3 v. Bastion Verde 44,45
Audino Emilio, telegr., 88 c. Reg. Margherita 752
Audino Enrico, geom., 12 p. Castello 623
Audino Gius. fu Luigi 🚗 geom., 22 v, Galliari. 77,695
Audino Innoc., G., vinaio, 122 c. Vitt. Em. II. 369,400
Audino Leandro, portinaio, 18 v. Po 620
Audino T., sarto, 28 v. Bertola 247
Audino Teresa in Canavesio 🚗 13 c. Brescia . . 20
Audino-Rinaldi, impres., 22 v. Galliari . . . 278
Audisio coniugi, mag. alim., 7 p. Gr. Madre di Dio. 379

Audisio eredi fu Ang. 47 v. Orfane *pag.* 59, 82
Audisio A. e Lobbe A., sartoria, 6 v. S. Tommaso e 42 v. Barbaroux 243
Audisio A., 82 barriera di Piacenza . . . 574,797
Audisio Andrea, magazz. alim., 43 v. S. Secondo 379
Audisio Ant., latteria, 25 v. Bertola 377
Audisio Ant. fu Gius. 18E c. Vitt. Eman. II oltre Po 97
Audisio Antonio, pizzic., 27 v. S. Anselmo e 25 v. Bertola 385
Audisio Bartol., parrucch., 48 v. Bellezia . . 327
Audisio Claudio, macellaio, 4 v. Campana . . 396
Audisio Cost. ved., pizz. e tratt., 83 barriera di Casale 401-06
Audisio Domen., pizzicagn., 3 v. Bertola . . 385
Audisio E., macell., 2 p. Mad. Cristina . . . 396
Audisio Emilia, modista, 29 v. S. Franc. da Paola 216
Audisio Evaristo, telegraf., 1 v. del Carmine . 732
Audisio Felice, trattore, 4 v. Porta Palatina . 337
Audisio Felicita, commest., 62 barr. Milano. . 401
Audisio Franc., negoziante, 10 v. Bava, 273,369-79
Audisio G., sarto, 35 v. Bogino 247
Audisio G. A., pizzicagn., 31 v. Nizza. . . . 385
Audisio Giac., negoz. carta, 36 v. S. Massimo . 258
Audisio Gio., latteria, 48 v. dei Fiori 377
Audisio Giulio, cappellaio, 8 v. Bogino . . 244
Audisio Gius., ☎, ten. colon., 42 p. Giulio. . 737
Audisio Gius., drogh., ang. v. Princ. Amedeo e v. S. Massimo. 287
Audisio Gius., mag. alim., 8 v. Baretti . . . 379
Audisio Guido, prof., 2 v. Silvio Pellico . . . 665
Audisio L., mag. alim., ang. v. Reggio e Cagliari. 379
Audisio Lorenzo, mag. alim., 26 v. Princ. Amedeo 379
Audisio Maria, pizzic., 2 v. Franco Bonelli. . . 385
Audisio Matteo, calzol., 32 v. Saluzzo . . . 295
Audisio Pietro, profumiere e lavori in capelli, 22 v. Mazzini e 29 v. S. Frac. da Paola 287, 327-29
Audisio Pietro, pizzic., 28 c. Vitt. Em. II . . . 385
Audisio Teresa, tratt., 5 v. Moncalieri . . . 359
Audisio Vittoria, tratt., 82 barr. di Piacenza 406
Audisio Vitt., torn. legno, 24 v. Orto Botanico. 265
Audoli e Bertola, ing. idraul. 9-63 26 via Alfieri 302-32, 694
Audrito F., vinaio, 36 v. Accad. Albertina . . 369
Audrito Franc., panett., 32 v. Accad. Albert. 393
Augero Camillo 6 v. Bava 14
Augero e Marangoni, rappr. 13-54 tessuti, 13 via Ospedale 284, 335, 744
Augier Gio., ing., 6 c. Grugliasco . . 672, 702-46
Aureggi Gius., ✻, colonn., 39 v. Roma . . 507-14
Austa Giovanni, vice-assistente nel R. Ospizio Generale di Carità, stradale di Stupinigi . 540
Autheman Guido, 14 04 rappr., 3 p. Venezia, 335-39
Autino Angelo, agiato, 31 c. Oporto.
Autino Aurelia, 18 *bis* v. Priocca. 369
Autino Carlo, verific. daz., 14 v. Passalacqua 469
Autino Domen., falegname 32 via Moncalieri 32, 54, 271
Autino Gio., ☎, 52 stradale di Francia . . 38
Autino Gius., cons. Asilo, 32 v. Moncalieri. . 574
Autino Maria Teresa fu Ant. 9 v. Alessandria 8
Auto-Garage Alessio 12-54 27 v. Orto Botan. VII
Auxilia G. B., 10-96 neg. metalli, 41 via Venti Settembre 284, 306, 657
Avagnina Gio., maestro musica, 44 v. dei Mille . 675
Avagnina Matteo, vettur., 1 v. dei Mille. . . 346
Avagnino G. B., impieg. Corte Cassaz., palazzo Madama 509
Avalle Diego, impieg., 42 v. Vanchiglia . . 524-99
Avalle Ernestina, cartol., ang. v. Mad. Cristina e c. Valentino 254-59-64
Avalle G., fotogr., 4 v. Basilica . . . . *pag.*
Avalle Gerol., impieg., 25 v. della Zecca . .
Avalle Gio., geometra, 24 v. Valeggio.
Avalle Gius., fabbr. carrozze, 30 v. Mazzini .
Avalle Luigi, ☎, maestro di musica, 52 via Principe Amedeo . . . . . .
Avandero fratelli, 12-11, spedizion., 14-46 via Arsenale. . 341-42-48-49-50-51 52-53-5
Avandino Aless., prof., 73 c. Vitt. Em. II . . .
Avanza B., calzol., 4 barr. di S. Paolo . . .
Avanzato-Amosso Marta, maestra, 2 v. Davide Bertolotti. . . . . .
Avanzato Lor., falegn., ang. v. Cuorgnè e via Fiocchetto . . . . . .
Avanzi Cesare, agente imposte 42 v. S. Teresa .
Avaro Gio., prof., 8 v. Accad. Albertina.
Avataneo Bart., sacerd., 40 v. S. Chiara . . . .
Avataneo Gabriele, macell., 3 v. della Rocca .
Avataneo Maria, vinaia, rimp. al 43 v. Donizetti
Avataneo Maurizio, maestro, 4 v. Carmine. 586
Avataneo Mich., conduc., 21 v. S. Tommaso .
Avataneo Pietro, fornaio, 7 p. Em. Filiberto .
Avataneo Tomm., sarto, 22 v. Carlo Alberto
Avellino Severo, impieg. ferr., 28 v. Maria Vitt.
Avellone Gio. Batt., ✻, sost. procur., 5 via Garibaldi . . . . . .
Avenati Albino, avv. not., 44 v Garibaldi . 67
Avenati Pietro 22 v. S. Donato 78
Avenati-Bassi Felice, 3 c. S. Martino 792
Avenati-Bassi G. B., ing. ferr., 104 c. Vitt. Em. II
Avetta Adolfo, dott., 19 c. Vitt. Eman. II. . . 604
Avetta Ant., calzol., 51 v. Venti Settembre . . 295
Avetta N., sart., 3 v. Carlo Alberto 245
Avetta-Ravizza Nicolina, maestra, 46 c. Vittorio Emanuele II 645
Avezzana Felice, ricev. r.g., 25 v. Garibaldi .
Avezzana Gio., cons. Asilo barr. di Nizza . .
Avezzano G. e P. frat., neg. formaggi, olii, ecc., 14-61 205 barr. Nizza. 388
Avico Gio., impieg. post., 49 c. Duca di Genova.
Avico Rosa ved. Bianchi 17 v. S. Dalmazzo .
Avidano Gio., inserv., 18 v. S. Anselmo. . .
Avidano Gius., 125 c. Reg. Margherita.
Avigdor Enrico, impieg., 24 v. Montebello
Avigdor G. e figli 17-02 neg. tappeti, 3 v. Maria Vittoria . . . . . .
Avigdor Gius., geom. impieg., 46 v. Venti Sett.
Avigdor Susanna, agiata, 33 v. Carlo Alberto
Avogadro della Motta conte Emiliano, 3 piazza Carlo Felice. . . . . .
Avogadro di Bertodano di Valdengo, 22 c. Massimo d'Azeglio.
Avogadro di Casanova contessa Cristina nata Balbo Bertone di Sambuy 5-17 47 c. Duca di Genova . . . . . .
Avogadro di Casanova nob. Alessio, Enrichetta, Maria ed Emanuele fu Carlo, 47 c. Duca di Genova. . . . . .
Avogadro di Cerrione cont.a L., 44 c. Vitt. Em. II.
Avogadro di Cerrione e Netro nob. Alessandro, 48 v. Ospedale 426,
Avogadro di Cerrione n. Della Chiesa di Cinzano nob. Polissena, 41 c. Vitt. Em. II.
Avogadro di Cerrione n. Trotti cont. Eugenia, 48 v. Ospedale . . . . . .
Avogadro di Cerrione nob. Maria Luisa, 44 c. Vittorio Em. II . . . . . .
Avogadro di Collobiano conte Aug., 47 c. Duca di Genova.
Avogadro di Collobiano cont. Bianca, nata Dalla Valle, 10 p. S. Carlo 427,
Avogadro di Collobiano conte Emiliano di Gius., 3 p. Carlo Felice . . . . . .

Avogadro di Collobiano e Carisio conte Ferdin., senat. 10 p. S. Carlo *pag.* 77, 420-2
Avogadro di Collobiano n. Avogadro di Casanova cont. Ifigenia, 3 p. Carlo Felice . 426,669
Avogadro di Collobiano n. Maffei di Boglio nob. Caterina, 4 p. Paleocapa. 427
Avogadro di Collobiano n. Scarampi del Cairo cont. Antonia, 3 p. Carlo Felice . . . 426
Avogadro di Collobiano nob. Vittorio 4 p. Paleocapa 23, 62, 94, 427
Avogadro di Quaregna nob. Fel., ☎, pres. di sez. Corte d'App., 9 v. delle Scuole 424-26, 510
Avogadro di Quaregna conte Filippo, capitano artigl., 30 c. Oporto. 426
Avogadro di Quaregna n. De Rosnati contessa Chiara, 30 c. Oporto. 426
Avogadro di Valdengo cont. Maria, 48 via Bogino 426
Avogadro di Valdengo conte Vitt. Amedeo, 18 v. Bogino 426
Avogadro di Vigliano conte Gastone, cap. fant. (Milano) 426
Avogadro di Vigliano conte Pietro Efisio, magg. gen (Vercelli) 426
Avogadro di Vigliano nob. Carlo Alberto . . 426
Avogadro di Vigliano nob. Edoardo, tenente colonn. riserva, R. Collegio Moncalieri. 426
Avogadro di Vigliano nob. Ferdin., 22 *bis* via Silvio Pellico 426
Avogadro-Arborio Biamino n. Franchi nob. Enrichetta, 16 p. Carlo Felice 439
Avogadro-Arborio Biamino nob. Francesco, 16 p. Carlo Felice 427
Avogadro-Arborio Biamino nob. Luigi, ing. genio civile, 45 v. Alfieri. . . . 427-87-92
Avogadro-Ferraris cont. Delfina, 44 p. S. Giulia.
Avondo Edoardo (eredi) 1 v. Des Ambrois 33
Avondo G., mercerie. 4 v. Duch. Jolanda . . 232
Avondo Ruffini Ada 22 v. Princ. Amedeo . 68
Avondo Vittorio, ☎, pittore, 2 via Napione. 57, 480-90, 604-09, 700
Avondoglio Lor., fabbro-ferr., 42 str. Pianezza (Ceronda). 402
Avvico Gius., macell., 27 v. Cernaia 396
Avviena Gio., farm., ang. v. S. Teresa e v. Genova. 745
Axerio Pietro 33 v. S. Quintino 84
Aymar Carlo, rappres., 16 p. Statuto . . 338-67
Aymar Maria, maestra pianof., 20 v. Juvara . . 669
Aymasso Emilio, rappr., 9 v. Mercanti . . . 336
Aymasso Ernesto e C. rappres., 93 *bis* v. Mad. Cristina. 48, 308-17
Aymasso Giacinto, impieg., 3 v. Massena . . 506
Ayme-Mariani Polissena, maestra pianof., 48 via Juvara 675
Aymerito Clem. avv. 77 p. Nizza 53, 58, 83, 678
Aymerito Teresita, maestra, 44 v. S. Teresa . 644
Aymini Felice, avv., 4 v. Botero 772
Aymini Ottavio, ☎, geom., 3 borgo Vanchiglietta 798
Aymo Battistina, tratt., 4 v. Gioberti 359
Aymo Celestino, impieg. post., 43 v. Mazzini . 754
Aymone Francesca in Pich 443 v. Madama Cristina. 48
Aymonetto Nicola, insegn., 3 v. Borgo Dora . 662
Aymonino Aless., ☎, caoutchouc, *uff.* 7-50 4 v. Roma; *abitaz.*: 4-46 67 v. Principi d'Acaja 224-36-84, 300-41-21, 58 660, 776-86-95
Ayres Gio., ☎ 14-44 41 v. Amedeo Avog. 562, 765
Ayres Clotilde, levatr., 11 p. S. Giovanni . . . 749
Azario Giul., alb. 10-10 22 v. Pietro Micca . . 564
Azario Mario, med.-assist., 6 v. Belvedere. 525-37, 705
Azeglio Luigi, impieg., 47 v. Princ. Tommaso.
Azimonti, pitt., 44 c. Princ. Eugenio . . *pag.* 700
Azimonti E., litogr., 30 c. Re Umberto . . . 235
Azimonti Gius., ☎ 8-63 conc. pelli, 92 via San Donato 72, 79, 292-94
Azzario Pietro fu Giuliano 7 v. Assietta 41, 84
Azzimonti Aless., rappr., 67 v. Gioberti . . . 336
Azzone G., vinaio, 48 v. Carlo Alberto. . . . 369

B

Babando Bald., impieg., 49 v. Arcivescovado . 504-86
Baccelli Silvio, calzol., 26 v. Porta Palatina . 295
Bacchelli Anselmo, fabbr. oref., 41 *bis* v. Garibaldi 237
Bacchialoni Adolfo, ☎, consigl. Corte Cassaz., 16 v. Vanchiglia 508
Bacchialoni Franc., prof., 46 v. Cernaia . . . 635
Bacchi A. e C., arredi sacri, 27 v. Maria Vitt. . 230
Bacchi Adriano, industr., 28 v. Cellini.
Bacchini Giacomo, impieg., 49 c. Oporto . . 497
Bacchiorri Giulia, 46 v. Galliari.
Bacci Ces., pittore e fabbr. insegne, 34 via Berthollet 243, 700-02
Bacci Flora, 44 *bis* v. Pio Quinto.
Bacci Gius., neg. legna, 4 v. Cibrario. 273
Bacci e Domenino, pellett., 34 v. Accad. Albertina 294
Bacciarini A., maestra pianof., 23 c. S. Maurizio 675
Baccigalupi Alberto, ☎, impieg., 9 v. Galvani. 547
Baccolo Edoardo, prof. (Saluzzo) 772
Baccon Ernesto ed Aug. di Luigi 1 via Passalacqua. 63
Bacher Maria 3-64 profum., 5 p. Carlo Felice 287
Bacher Riccardo 5 p. Carlo Felice . . . 32, 60
Bachi frat., neg. abiti, 55 v. Po 220
Bachi, magl. e tel., 67 v. Venti Sett. . . . 225-27
Bachi, rappr., 18 v. S. Franc. da Paola. . . . 336
Bachi Adolfo, sa a ven ita, 20 *bis* v. Pr. Amedeo. 333
Bachi A. e C., mobili antichi, 27 v. Maria Vitt. 237
Bachi Donato, ragioniere, 24 p. Eman. Filiberto 584, 640-59-98, 799
Bachi Elda, maestra, 3 v. Pio Quinto 653
Bachi Emilio, impieg. daz., 146 c. Vitt. Em. II. 470
Bachi Eug., tappezz. e neg. mobili, 7 v. Mazzini 246-65
Bachi Fel., ☎, rabbino, 45 v. Lagrange . . 523-76
Bachi G. A. (ved. di), merc.-chin., 20 v. Principe Amedeo 232-34
Bachi Gius., bidello, 3 v. Pio Quinto . . . 576
Bachi Gius., gross. drapp., 47 c. Oporto . . . 224
Bachi Israele, neg.-orefic., 5 v. Roma 237
Bachi Maria, drogh., 17 v. S. Giulia 288
Bachi Riccardo, prof., rag., 22 v. Genova . 624-60
Bachi S., negoz. abiti, 1 v. Milano . . . 220-21
Bachi Sansone, impieg. post., 45 v. Lagrange . 750
Bachi e Treves, 15-72 neg. mobili, 14 v. Carlo Alberto 264-65
Bacigalupo Gio., avv.-proc., 40 v. Pietro Micca 678
Bacino Delfino, impieg., 44 v. Stampatori . 499
Bacolla Cesare, vinaio, 44 v. Monferrato . . . 369
Baculla Carlo, liquori e vini, 43 p. Vitt. Em. I 364-69
Badanelli Bernardo, ☎ 14-05 avv.-proc., 12 c. Vinzaglio e 47 v. Pietro Micca 540, 678-85
Badano Enr., ☎, cons. comun., 42 c. Vittorio Eman. II 459, 787
Badano Franc. avv. proc., 12 v. Porta Palatina, *abit.* 44 v. Giulio. 71, 678-85
Badano Maria, cartol., 2 v. del Carmine. . . . 259
Badano, Sazia e C. 6-67 fabbr. passamanterie, 6 v. Gaudenzio Ferrari 244-43-34
Badano-Ferraris Laura, 42 c. Vitt. Em II. . . 437
Badellino Andrea, tratt., 6 v. Mad. Cristina . . 359

Badengo Giacinto, medico-chirurgo, 48 via Pietro Micca . . . . . *pag* 705-14
Badengo Pietro, impieg. post., 3 c. Duca di Genova 754
Badini-Confalonieri Alberto, avv., 86 c. Vittorio Emanuele II 559-62-67,678
Badini-Confalonieri Alfonso, 🚬, senat., 86 corso Vitt. Em. II; *abit.*, 8 c. Re Umberto 420-59 530-58-59-64-80-84-86-98,657-60-64-78,745-70
Badini-Confalonieri Colliex 🚌 **31** 47 v. Ottavio Revel.
Badini-Confalonieri de La Forest-Dyvonne Bianca, 8 c. Re Umberto. . . .438,580,646
Badini Ern., tabacc., 223 barr. Nizza (Tetti Frè) 406-99
Badino Alberto, avv. 8 c. Re Umberto . . . 596
Badino Cosma, 🚬, avv. 🚌 40 p. Cavour . 88
Badoglio Teresa, panett., 8 v. Morosini. . . 393
Badoni Urbano, pittore, 4 v. Cavallerizza e 36 v. Vanchiglia 700-02
Baer Alb. **1-80** rappres., 47 c. Re Umberto, al 45 *abit.*, 281,304-02-04-05-06-07-09-40-41 344-45-46-47-24-26
Baer Enr., avv.-proc. **16-35** 2 v. Montecuccoli 562,678,748-79-85,748
Baggi Luigi, impieg ferr., 65 v. Gioberti. . .737
Baggi Vittorio, ing., prof., 9 v. Barelli . 623-94-96
Baggio coniugi 🚌 35 v. Bidone 47
Baggio Carlo, 🚬, ispett. tel., 47 v. Bidone . .754
Baggio Luigi 🚌 spediz., 35 v. Bidone . 47,341
Bagiarini Gius., avv., 46 v. Garibaldi . . . 678
Bagliani Pietro, parrucch., rimp. 47 v. S. Teresa 327
Baglio Dario, rappres., 42 v. Roma 335
Baglione Antonio, v. Monginevro 559
Baglione Ant., neg. vino, 45 c. Oporto e 440 strad. di Nizza. 407,772
Baglione Carlo, neg. vino, 45 c Oporto. .367,772
Baglione Erminia, tratt., 14 v. Marco Polo . .357
Baglione Gius., disegn., 38 v. Roma 702
Baglione Umberto, medico-chirurgo, 24 via Genova 531-32-34-67,704-05-14
Baglione e Momo **12-78** tipogr., 3 v. Ormea . 253
Baglioni Andr. **8 06** albergat, 34 v. Roma 356-57
Baglioni Luigi, medico, 34 v. Roma. 705
Bagna e Borgialli **16-84** tessuti, 49 v. Amedeo Avogadro e 7 v. Montecuccoli 223
Bagnasacco ved., neg. gran., 74 c. Vercelli (barr. di Milano) 403
Bagnasacco Emilia, neg. vino, 74 barr. Milano 407
Bagnasacco Enrichetta, mag. alim., 30 v. Bava. 379
Bagnasacco Luigi, tratt., 5 barr. S. Paolo . . . 406
Bagnaschi Carlo A., proc., 32 v. Saluzzo . .588,685
Bagnaschino Cater. nata Galley 🚌 44 v. dei Mille 33
Bagnasco (Vedi Coardi di).
Bagnasco Ant. fu Dom. 🚌 *4bis* v. Allioni . . 8
Bagnasco Maria, vinaia, 44 v. Napione. . . .369
Bagnera Gius., drogh., 2 v. Arcivescovado . .288
Bagni Borgo Nuovo, 29 v. Accad. Albertina. 330
Bagni Cavour, 22 via Lagrange 330
Bagni dell'Annunziata, 54 v. Po 330
Bagni della Provvidenza, **32**, 7 v. Venti Sett. 330
Bagni della Zecca, 39 v. della Zecca 330
Bagni di Diana. c. Massimo d'Azeglio ang. v. Donizetti. 330
Bagni popolari a doccia, ang. v. Quattro Marzo e Conte Verde, 73 v. Nizza e Ponte Mosca 330
Bagni popolari sul Po, c. Dante (Ponte Isabella). 330
Bagni S. Carlo, 22 v. Roma 330
Bagni S. Dalmazzo, 26 v. Garibaldi 330
Bagni S. Giuseppe, 27 v. Genova. 330
Bagni S. Martino, 8 c. S. Martino 330
Bagni S. Salvario, ang. v. Galliari e Saluzzo . 330
Bagni S. Simone, 14 *bis* v. Garibaldi 330
Bagolini Pietro, vettur., 9 p. S. Martino . . . 348
Bai Anna, ombrell. e panier, 4 v. Saluzzo *pag.* 235
Bai Franc., calzol., 20 v. S. Dalmazzo 295
Baiano Carlo, incer. pavim., 38 v. Arsenale . . 244
Baiardini P., neg. olii, agrumi, 4 v. Alfieri e nel Dock 378-88-99
Baiardo Lorenzo, velocipedi, 16 v. Lagrange . 321
Baietta Luigi, ricev. dazio, barr. di Orbassano . 469
Baietto, conduc., alb. Gran Mogol 349
Baietto A., ved., tratt., ang. v. Vanchiglia e S. Giulia 357-69
Baietto Dom., neg. legna, 43 c. Oporto . . . 273
Baietto Luigi, vinaio, 47 v. S. Giulia . . . 369
Baili Luigi, leg. e cartol., 13 v. Barbaroux. 258-59
Baima, neg vino. 2 v. Mazzini 367
Baima Gius., ricev. dazio, barr. Stupinigi . . .469
Baima Teresa, macell., 9 p Em. Filiberto . . 396
Baines Alfredo, impieg., 90 v. Nizza.
Bainotti Cater., pizzic., 26 v. S. Donato. . . 385
Bainotti Polic., drogh., 16 v. Botero 288
Baion Edoardo, tenente medico, 36 v Sacchi.
Bairo Mich. e figli, fabbr. mobili legno, 4 v. Ormea 264
Baj Franc., insegn., 3 v Accad. Albertina . . 659
Baj Lucia, latteria, 3*bis* v. Giulio 377
Baj Oreste, medico, 39 v. Nizza 705-38
Bajardi Daniele, prof., medico-chirurgo, 24 via S. Francesco da Paola . . . 524,647-22,703
Bajardi Pietro, prof., 🚬, med.-chirurgo, 24 via S. Franc. Paola . . . 524-30-37-91,622,705-47
Bajardo Carlo, fiori artif., 44 v. Roma. . . . 256
Bajetti Pietro, arredi sacri, 40 v. Venti Sett. .230
Bajetto sorelle, neg. biancherie, 5 v. Po. . . .227
Bajetto Gio. 🚬, 🚌 geom. capo mastro, 38 via Sacchi . . 37, 48, 63, 64, 76, 89, 278, 695
Bajetto Gius. fu Michele 🚌 63 v. Massena . 54
Bajetto Margherita, levatr., 39 v. Cibrario . .749
Bajetto Rocco, merc. sarto, 2 v. S. Franc. Paola e 14 v. Po 219
Bajnotti Carlo, naturalista, p. Corpus Domini . 250
Bajnotti Tancr., impieg., 20 via Bogino. . . . 485
Bajo Augusto, 🚬, maggiore, 3 v. Perrone . . 628
Bala Teresa, birr., ang. v. Carlo Botta e corso Principe Eugenio 306
Balagna Carlo-Gio. di Domen. 🚌 407 v. Mad. Cristina 78
Balagna Domenico, magnano. 23 v Moncalieri . 326
Balagna Gio., calderaio, 2-4 v. Berthollet . .326
Balangero Angela, tabacc. (Cavoretto) 499
Balanzino Bovero Emilia, maestra, 4 v. Milano 560,648
Balbi Bern., impieg., 27 v. S. Anselmo . . . 495
Balbi Enr., rappres., 48 e 25 p. Castello 253-84 314-36
Balbi Vitt., dott., astronomo, palazzo Madama 621
Balbiano di Colcavagno march. Elisab., 42 via Cavour 427
Balbiano di Colcavagno march. Eugenio, 42 v. Cavour 427
Balbiano di Colcavagno frat. e sor. fu Gottifredo 🚌 42 v. Cavour 26, 40, 85
Balbiano di Colcavagno (*Deposito delle Tenute*), 42 v. Cavour 368
Balbino Vitt. fu Aless. 🚌 10 v. Garibaldi 50, 64
Balbis, conducente, albergo Fucina 352
Balbis Manfredo, impieg daz., 129 c. Vitt. Em. II 479
Balbis Maria, insegn., 36 v. Orfane 664
Balbis contessa Maria Bertone di Sambuy, dama d'onore, 54 c. Siccardi . . 413-15
Balbo, conducente, albergo del Sole. 355
Balbo Ant., ristor., 83 barr. di Francia . . . 706
Balbo Emilia, maestra pianof., 18 v. Genova 654
Balbo Filippo, maniscalco, 53-55 c. S. Maurizio 344
Balbo Gius., meccanico, 45 c. Princ. Oddone . 348
Balbo Massimo, vinaio, 25 v. Barolo 369
Balbo-Bertone di Breme nob. Alfonso, 4 via Stampatori. 427

Balbo-Bertone di Breme march. Raim. **11-96** 🚌 4 v. Stampatori *pag.* 13, 40, 77, 88, 427
Balbo-Bertone di Sambuy contessa Bona, nata De Ganay, 29 v. Magenta . . . 427,572-87
Balbo Bertone di Sambuy nata Durando nob. Olimpia, 52 v. Maria Vittoria 427
Balbo-Bertone di Sambuy nob. Edoardo, pitt., 52 via Maria Vittoria; *studio* 41 via Napione 427, 700-02-53-84
Balbo-Bertone di Sambuy conte Ernesto, 🚬, 🚌 senatore del Regno, consigl. comunale, 29 v. Magenta 49 420-27-59-80-84, 669, 733-38-46-73-77
Balbo-Bertone di Sambuy nob. Feder., 26 via Accademia Albertina 418-27, 738
Balbo-Bertone di Sambuy nob. Ferd., 34 corso Vitt. Eman. II. 427
Balbo-Saraceno Gisla, maestra 48 v. Genova . 647
Balbo di Vinadio coniugi 🚌 8 v. Bogino 48,68
Balbo di Vinadio nata Borsarelli di Rifreddo nob. Amalia, 8 v. Bogino 427
Balbo di Vinadio conte Cesare, ✱, 🚌 8 via Bogino 48,68,427-86
Balbo di Vinadio nobile Enrico, 9 v. Ospedale 427,550-61-69
Balbo di Vinadio nob. Giuseppe, 8 v. Bogino . 427
Balbo di Vinadio nob. Leonzio, gentiluomo di Corte, 7 v. Lagrange 445-27
Balbo di Vinadio nata Billiani di Cantoira contessa Maria, 8 v. Bogino 427
Balbo di Vinadio nata De Rege di Donato nob. Maria, 9 v. Ospedale 427
Balbo di Vinadio nob. Ottavio, 4 v. Rosine . 427
Balbo di Vinadio conte Prospero, avv., 8 via Bogino 427,597,678
Balbo di Vinadio nata Solaro del Borgo contessa Maria Cecilia, 8 v. Bogino . . . 427
Balbo di Vinadio nata Calori di Vignale nob. Vittoria, ved., 28 c. Re Umberto . . 427
Balbo Macci Guido, 69 c. Siccardi 798-99
Balbo di Amalia, paste alim., 2 v. S. Tommaso . .394
Balbo di Carlo, commest., 7 v. Fossata (barr. Milano) 404
Balbo di Francesco, inserv., pal. Carignano . . .603
Balbo di Giacomo, usciere, palazzo Carignano .603
Balbo di Gio., vinaio, 464 c. Reg. Margherita . .369
Baldini Aless., banco lotto, 7 v. Ponte Mosca 509
Baldini Enrico, tenente, 47 v. Bogino.
Baldioli Emilio, 🚬, notaio, 40 v. Arsenale . 689
Baldioli Ernesta, maestra, 20 v. Ospedale . . .649
Baldioli Umberto, parrucch., 18 v. Vanchiglia . 327
Baldioli-Chiorando Vinc., avv., 9 v. Corte d'Appello 678-85
Baldironi-Fassino Adele, macell., 8 v. Orbassano 396
Baldissero (*vedi* Filippi di).
Baldizzone e Baima, rostice., 8 v. Barbaroux 384
Baldo-Delos Margh., levatr., *4bis* v. S. Donato. 719
Baldo Donato, parrucch., 23 v. S. Tommaso . 327
Baldo E., cappellaio, 41 v. S. Secondo . . . VII
Baldo Luigi, cappelli paglia, 54 v. Princ. Amedeo 244
Baldolmi famiglia, 43 v. Pio Quinto.
Balduacco frat. fu Franc. **3-18** 🚌 21 v. Genova 41
Balduacco madre e figli 🚌 14 v. Giulio . . 43
Balduacco Alb. fu Gio. 🚌 29*bis* v. Burdin. . 21,48
Balduacco Enr. 🚌 ing., 14 v. Giulio . . . 41,547
Balduacco cav. Franc. **10-95** 14 v. Giulio.
Balduacco Giacinto, dott., 43 v. Arsenale . .662
Balduacco G. A. e Nipote, **3-21**, rappres., 29*bis* v. Burdin 277-84-85
Balduino frat., spediz., 17 v. S. Teresa . . 344-49-53
Balduino Enrico fu Alessandro e Lidia fu Domenico 🚌 5 v. Borgo Dora . . 19, 35, 43
Balduino Eugenio, 🚬, generale, 5 v. Giannone.
Balduino M. (succ. Fauda), bianch., 32 via Lagrange . . . . . *pag.* 227-32
Balduino Maria, levatr., 43 v. Artisti 749
Balduino Michelang., corriere. 47 v. S. Teresa . 343
Balegno Eugenia, prof.ª, 20 v. Val Salice 596,636-72
Balegno Irene, prof.ª, 20 v. Valsalice 636
Balesio Gio., conduc., albergo Firenze . . .354
Balestra Ang. avv. 🚌 44 v. Monferrato 53-85,678
Balestra Eman., sostituto segr., 60 v. S. Chiara 340
Balestra F., velluti e sete. 6 v. Lagrange 244-42,592
Balla Giovanni, impieg. ferr., 45 v. Goito.
Ballada Franc, meccanico, 47 c. Firenze. . . 342
Balladore Carlo, avv., giud., 3 v. S. Domenico 340-44
Ballaira Maddal., mode, 8 v. Pietro Micca 243-46
Ballaira (*vedi* Martini).
Ballardini Maria, insegn., 21 v. Vanchiglia. . 664
Ballardo Emilio Pietro e sor. 🚌 *48bis* c. Cairoli 24
Ballari Erminia, maestra, 44 v. Mazzini. . . 653
Ballari Franc., impieg., 41 v. Mazzini 492
Ballari Giac., meccan., 459 c. Regina Margh. 348
Ballarino Renzo, impieg., 11 c. Re Umberto . 689
Ballario A., tratt. e neg. vino, 5 v. Assietta, 34 v. Bonzanigo e 9 v. S. Secondo . 357-58-69
Ballario Costanza, tratt., c. Princ. Oddone ang. v. Cottolengo 360
Ballario Em. 🚌 avv., 39 v. Superga 48,60,89,92
Ballario Enrichetta, merc., 5 v. Andrea Doria 224-25
Ballario Matilde, prof.ª, 39 v. Superga . . 662
Ballario Ferdin. 🚌 dott. chim., 18 via Palazzo di Città 44, 61, 468
Ballario Fiorenzo, Giulio e Maddalena fu Luigi 🚌 45 v. Buniva 20, 83
Ballario Giorgio 🚌 medico, 12 v. Galvani . . 39
Ballario Gio., vettur., 24 v. Mazzini 347
Ballatore A., sacerdote, 5 v. S. Chiara.
Ballatore Gio, rag. princ., 40 v. Garibaldi . . 503
Ballauri Delconte Stef., alunno giudiz., 20 via Roma 543
Balleno Giacomo, neg. uova e burro, piazza Eman. Filiberto, tettoia levante . . . 379
Ballerani Caterina, stiratrice, 52 v. Massena . 228
Ballerini Esuperanzo, avv., 3 v. Bonaafous . .491
Ballerini Franc., dott., 4 v. Accad. delle Scienze 601
Ballerini-Velio Carlo **12-60** avv. not., 4 corso Palestro e Ceres 690
Ballerini-Velio Gius., 🚬, 🚌 **12-60** avv., 4 c. Palestro 62,646-78,745
Ballesio Lorenzo, fornaio, 34 c. Vinzaglio, 445 c. Reg. Margherita e 34 c. Re Umberto 393
Balliano Enea, ten. med., 13 v. Accad. Albertina 506
Ballicora Stef., maniscalco, 85 v. Nizza . . .344
Ball-Llovera F. **3-37** (Ditta), neg. turac., 11 via Alfieri 285
Ballo Lorenzo, lattoniere, rimp. al 6 p. piazza Emanuele Filiberto 342
Balloco Alberto, ing., 35 v. Magenta 694
Balloco Aless., 🚬, dott. 🚌 35 v. Magenta 49,705
Balloira Mario, 16 v. Ponte Mosca 744
Ballor fratelli e C., drogh., 66 c. Vercelli (barr. Milano) 402
Ballor Gio., macell., 29 v. Barolo 399
Ballor ved. e figli, floricol., 76 v. Nizza . . .249
Ballor-Rovey, floricol., 20 via Ormea 249
Balma Annetta, drogh., 2 v. Genova. 288
Balma Gio., alberg., 79 v. Venti Sett. e 1 via Cappel Verde 356
Balma Gius., legna e carb., 4 v. Pastrengo . 273
Balme (*vedi* Arnaldi di).
Balocca Domen., 🚬, 🚌 medico, 33 v. Madama Cristina 60,475,705
Balocca Gio., geom. 🚌 cassiere, 38 corso Re Umberto 99,770

Balocco Ant., calderaio, 7 v. S. Simone. *pag* 326
Balocco Eusebio, bottaio, rimp. 7 p. Em. Filiberto 270
Balocco Gius., tratt., 30 strada R. Parco . . 358
Balocco Pietro, vinaio, 6 c. Valentino . . . 369
Balocco Pietro, inserv., 4 v. Darione Petitti. 623
Balloncieri Luigi, imp. post., 13 v. della Rocca 734
Balossi Natale, probaviro, 26 v. Silvio Pellco 547-94
Balp Stefano, 🚌, medico, c. Francia, via delle Alpi 482-86 89,553,613,705
Balsamo Antonio, ing. (Napoli) 781
Balsamo Bartol., ombrell., 29 v. Po 236
Balsamo-Crivelli march. C., avv., 24 v. Valeggio 457
Balsamo-Crivelli march. Gust. cons. com., prof., 24 v. Valeggio 457-59,610-41-56-64-72-73,734
Balsamo-Crivelli nata Cravazza march. Ersilia, 24 v. Valeggio 457
Balsamo-Crivelli conte Renzo, ten. fanteria, 24 v. Valeggio 457
Balsari Bernardino, 🚌 (Oleggio) 787
Balser, 🚌, consigl. Società Anon. Tramwai di Torino (Bruxelles) 779
Balumbo Vinc., tenente, 2 v. Ponza 628
Balzari sorelle, sarte, 20 via Ospedale . . . 213
Balzet eredi di Aless. 🚗 8 v. del Carmine . . 27
Balzola (*vedi* Fassati).
Balzola fratelli, scalpellini, 26 strada R. Parco 275
Balzola Camillo, vinaio, 26 strada R. Parco . . 369
Balzola Luigi, collell., 45 c. Vitt. Eman. II. . . 320
Bama Angela, mag. alim., 5 v. Duch. Jolanda 379
Bambury Giorgio, impieg., 40 c. S. Martino. 506-85
Bambury-Astolfi Guglielma, maestra, 40 corso S. Martino 648
Bampa Ettore 11-50 esport. uova, 3 v. Ivarolo. 379
Banali Angela, maestra, 48 p. Castello 654
Banaudi Carlo, 🚲, 🚗 4-26 ing., 40 corso Valentino 21, 52, 74, 92
Banaudi Gio., ing., 7 p. Solferino.
Banca Bavarese d'ipot. e sconti, 29 c. Oporto . 334
Banca Comm. Italiana 🚗 10-08, 9 e 44 via S. Teresa 10-33 . 40,84,240,527-78,765
Banca d'Italia 🚗 9-07, 8 via dell'Arsenale; 11-08 Amministr. beni immobili 7, 10 11,72,70,83,85,89-94,762
Banca di Torino 5-10 🚗 22 piazza Solferino 11, 13, 20, 772
Banca L'Unione 10-52 76 v. Venti Settembre. 771
Banca Operaia Cooperativa 13-06 v. Arsenale. 772
Bancalari Edoardo, 🚌, dir. R. Poste, 44 via S. Massimo 750
Bancalari Pio, 🚌, avv., 4 v. del Carmine . . . 678
Bancheri Cesare, 🚌, ing., 36 v. Gioberti . . 694
Banche-Torinetto Michele fu Pietro 🚗 44 via Alessandria 8
Banchi Annib., tipogr., 38 v. Pio Quinto 595,663
Banchi-Maina Caterina, stiratr., 28 v. Pio Quinto 228
Banchio Gio., teol., 83 v. Venti Sett. . . . 520-68
Banco di Napoli 4-76 8 v. Cavour 765
Banco di Napoli (*Magazzino sete*), 7-21, 8 v. Cavour, 14-44 *abit.* Direttore . . . 765
Banco di Roma, 11-40 20 v. S. Teresa. . . 774
Banco Sconto e Sete 🚗 *direzione* 6-33, *uffici* 44 v. S. Teresa 8,46,771
Banfi Giovannina, banco lotto, 2 v. Basilica . 500
Banfo Gio., 55 v. Tiziano 594
Banino Caterina, levatr., 36 v. dei Mille. . . 749
Banzatti Eman., pittore, 9 p. Carlo Em. II. . 700
Banzatti Ferruccio, ing., 9 p. Carlo Em. II e 4 v. Milano 634-94
Banzatti e Villa, studio ingegn., 14-28, 4 via Milano 331-32
Banzi Ang., capit. artigl., 52 v. dei Mille. . . 503
Baptist Missionary Society Corporation 🚗 54*bis* v. Bertola . . . . . *pag.* 46
Bar Oreste, conciat. pelli, 40 v. S. Tommaso. 292
Bar Porto-Rico, 25 v. Nizza 364
Barabino sor. fu Dom. 🚗 12 v. Barolo 44,80,93
Barabino Ant., rappr., 6 v. Fabro 339
Barabino Beatrice ved. Mandelli 🚗 12 v. Barolo 14
Barabino Luigi, consigl. Club *Family Cycling*. 741
Barabino Zaverio e C., abili, 5 v. Garibaldi 243-20,736
Baracco Eug., calzol., 48 c. Vinzaglio 295
Baracco Felice, affitta cavalli e vetture, 27 via Burdin e 6 p. Carlo Felice 344-45
Baracco Gio., vetturale, p. S. Martino . . . 345
Baraldi Elico 🚌, capo-tecn., isol. 42 v. Bonzanigo 503
Baraldi Virg., levatr., 2 v. Perrone 749
Barale coniugi 🚗 43 v. Borgo Dora . . . 19
Barale frat., merc.-sarti, 17 v. Roma 249
Barale frat., salumieri, 479 barr. Nizza . . . 405
Barale sor., pizzic., 4 v. della Rocca. . . . 385
Barale Andrea 7-66 neg. ferr. e macine per molini, 4 via Ponte Mosca . . . 305-08
Barale Franc., rag., impieg., 32 v. Cernaia . 466
Barale G., maestro, 4 v. Urbano Rattazzi . . 649
Barale Gio. fu Luigi 🚗 47 v. Roma . . . 74
Barale Gius., capitano, 3 c. Palestro.
Barale Gius., corriere, 17 v. S. Teresa, 37 via Roma e 23 v. S. Tommaso 342
Barale Gius., ing., 57 c. Siccardi 467,694
Barale Maria, tratt., Ponte Stura 407
Barale Michele Dom., avv.-notaio (Piobesi) . . 690
Barale Mich., falegn., 58 c. Galileo Galilei e barr. di Nizza 274,402
Barale Pier Candido, 4 v. Ponte Mosca 748-72-86
Barale Pietro, 🚗 neg. frutta, 43 v. Borgo Dora. 49,396
Barale e Rinaldo, vini e liquori, 47 v. Pietro Micca 367
Barale-Osasco Maria, prof.ª, 57 c. Siccardi . . 637-72
Baralis Ant. 🚗 60 c. Galileo Galilei . . . 39
Baralis Carlo, orolog., 84 barr. di Milano . . . 404
Baralis Gius., falegn., 24 v. Barolo 274
Baralis Maria, maestra, 33 v. S. Quintino . . 651
Baralis Maria ved. Ferroglio e figli 🚗 53 via S. Donato. 78
Baramasso Ach., conduc., 449 corso Regina Margherita 330
Baranchetti (Ditta), velocip., 4 p. S. Martino . 324
Baratelli Aless., fondit., 21 v. Ponte Mosca . . 663
Baratelli Eug., prof., 13 v. Garibaldi 332, 661-74,776
Baratelli-Serra Amalia, maestra, 13 v. Garibaldi . 644
Baratono Feder., geom., aiut. ing. (Ivrea) . . 486
Baratta Alberto, rag., impieg., 6 v. Chieri . . 483
Baratta Cesare, dott., 10 c. Vinzaglio.
Baratta Gius., geom., impieg., 141 c. Vitt. Em. II. 406
Barattero Monica, edic. giorn., p. Nizza angolo v. Baretti 252
Baratti Gius., 12 v. Princ. Tommaso.
Baratti e Milano, 🚌, confett. e liquor., galleria Subalpina 364-75
Baratucci C., liquor., rimp. al 49 p. Castello . 364
Baravalle sac. Franc. fu Gius. 🚗 15 v. Arsenale 10
Baravalle Edoardo 🚗 ing., rappres. 14-06 58 v. Venti Sett. 12,279,305-06 07-14-15-24,694
Baravalle G., fornaio, 13 v. S. Donato . . . 393
Baravalle Gius. 🚗 4 c. Princ. Eugenio . 68, 72
Baravalle L., bianch., 12 v. della Zecca . . 227-28
Baravalle Stefano, alunno giudiziario, 42 via Sant'Agostino 344
Baravalle eugini e Falconieri 9-72 tipogr., 53 v. Garibaldi e 44 v. Cittadella. . . 253
Barazzetti Gio. Ant., succ. Lanza, farm., 4 c. Vitt. Eman. II oltre Po. 745
Barazzone Giulio, trattore, 42 v. Bertola . 357-59

Barbaglia C., fotogr., 26 v. Mad. Cristina *pag.* 256
Barbano coniugi, paste alim., 43 v. S. Fr. Paola 391
Barbano Carlo, calzol., 19 v. Bidone 295
Barbano Luigi, tabacc. (Reaglie) 499
Barbara Ant., impiegato, 60 v. S. Chiara . . 502
Barbarossa Romolo, sotto-cass., 5 v. Volta. . 496
Barbaroux conte Adolfo 🚗 avv., cons. prov., 35 v. Rocca o Carmagnola 33,74,427-84-85
Barbaroux Elodia fu Luigi 🚗 35 v. della Rocca 33,74,427
Barbaroux Emilio e figlio 🚗 *banca* 7-42, *abitaz.* 7-60 1 via Ospedale e 4-52 *Villa*. 64,94,98,99,209,762-77-78-87
Barbaroux Giac. 🚗 4 v. Ospedale . . 64,98,99
Barbaroux Paolo, lation.-gas, 2 v. S. Giobbe . 342
Barbaroux-Sciolla contessa Amalia, 17 v. Carlo Alberto 427,549-64,648
Barbasio Franc., manisc., 40 v. Mad. Cristina 344
Barbasio Felice, fabbr. mobili, 34 v. Rocca . 264
Barbasio G. B., forme per calzolai, 22 v. S. Chiara 268
Barbavara e C., fabb. solfato rame, 5-94, 14 c. Firenze 282
Barbavara di Gravellona nob. Cesare 🚗 46 via Po 66,68,728
Barbavara di Gravellona conte F. C., 5 v. Barolo 785
Barbé Camillo, ing., 37 v. S. Franc. da Paola.
Barbé Eug., ing., 37 v. S. Franc. da Paola.
Barbé Gius., ing., 37 v. S. Franc. da Paola.
Barbera, conduc., alb. Tre Galli 355
Barbera frat. di Agost. 🚗 43 v. Marco Polo . 50
Barbera Agost. e C., laterizi, ufficio e deposito 37, fornace 8-82 🚗 57 corso Re Umberto 71,276
Barbera Carlo, impieg., 27 v. S. Ottavio . . . 464
Barbera Caterina e Teresa di Felice 🚗 6 via Franco Bonelli 38,42
Barbera E., ricam., 16 p. Carlo Felice . . . 231
Barbera Felice e C., later., *uff.* 14-22 15 via Arsenale; 53 fornaci (Miraflori) . . . 276
Barbera G., tintore, 46 v. S. Franc. Paola. . 229
Barbera Luigi, ten. artigl., 3 v. della Zecca 628-29
Barbera Vinc., 🚌, maggiore, 43 c. Valentino . 628
Barberi frat. fu Luigi 🚗 20 v. Princ. Amedeo 68,97
Barberi Ercole, avv. proc., 49 v. Stampatori 678-85
Barberi Gius., pizzic., 50 v. Po 385
Barberis coniugi 🚗 materassai, 6 via San Donato 78,300
Barberis frat. (Ditta) 11-46 neg. formaggi, Dock 4° compart. 388
Barberis, prof. (Lucento) 573
Barberis sorelle 🚗 59 c. Vitt. Em. II. . . 98
Barberis ved., (Ditta) 15-03 emporio merci, 40 via Bogino, *fabbr. e depos.*; 360 via Circonvallazione . 241-21-23-24-25 61-81-84 286-87-90,305-07-10-44-40 64-67-75
Barberis Adelaide, 35 v. Carlo Alberto.
Barberis Adelaide ved Piaggio, 41 v. S. Teresa. 546
Barberis Agost., coltellin., 12 v. Palazzo di Città. 320
Barberis Agost., neg. legna, 8 v. S. Chiara . . 273
Barberis Aless., ing., 27 v. Bogino, *studio* 8 v. Pietro Micca 694
Barberis Alfredo, ing., 46 v. Ponte Mosca . . 694
Barberis Anna, agenzia, 33 v. Carlo Alberto . 333
Barberis Ant., impieg post., 36 v. Accad. Albert. 754
Barberis Antonio, studio ing., 14 v. Bogino . 278 331-32 35,694-96-97-99
Barberis Ant., 🚌, 35 v. Carlo Alberto . . . 589
Barberis B., mode, 4 v. S. Franc. da Paola . . 213
Barberis Bartol., ing., 2 c. Oporto 694
Barberis Camillo, avv. (Genova, 49 v. Pertinace) 785
Barberis Carlo, avv.-pr., 6 v. Corte d'Appello, *abit.* 8 v. Orfane 678-85
Barberis Carlo, chir.-dent., 33 v. Roma *pag.* 549, 714
Barberis Cecilia, maestra, 20 v. Ospedale . . . 649
Barberis Celest., mater., 116 c. Reg. Margherita 300
Barberis Cesare fu Felice 🚗 32 v. Bava . . 14
Barberis Cosma, neg. vino, 47 barr. Orbassano, 408
Barberis Domenico 🚗 19 v. Barbaroux . . 43
Barberis Elisab. ved. Borgogno 🚗 19 v. Barbaroux. 43
Barberis Emilia in Turris 🚗 2 v. Roma . . 74
Barberis Ercole, avv., 38 v. della Rocca.
Barberis Ett., geom. 🚗 42 c. Vitt. Em. II. 57,574,634
Barberis Eug., avv.-proc., 6 v. Stampatori, *abit.* 2 v. Manzoni 678-85
Barberis Ern., avv., aggiunto giud., 7 v. Bava . 542
Barberis Ettore, geom., 44 v. Saluzzo. . . . 695
Barberis Evasio, ingegn., 43 p. Vitt. Em. I . . 691
Barberis Franc., maestro di ginnastica, 4 via Legnano 633-34-35-77
Barberis Franc., notaio, 4 v. Stampatori. . . 689
Barberis G. succ. Pacotto, merc., 4 v. Basilica 232-36
Barberis Giacomo, impieg., 8 v. Pio Quinto.
Barberis Gio. (Lucento) 560
Barberis Gio., maestro, 8 v. delle Scuole . . 652
Barberis Gio., meccan., 22 v. Rossini. . . . 348
Barberis Gio., pittore, 3 v. Papacino. . . . 700
Barberis Gio., mag. alim., 4 v. S. Agostino . 379
Barberis Giulio, 🚌, 8 v. Cavour 765-86
Barberis Giulio, teol., Oratorio Salesiano . . 548
Barberis Gius. 🚗 498 v. Circonvallaz. . 400,572
Barberis Gius., avv., impieg., 7 v. Bava . . . 770
Barberis Giuseppina, calzol., ang. c. Principe Oddone e Reg. Margherita 295
Barberis Irene, calzol., 40 v. S. Massimo. . . 295
Barberis Luigi, rappr. e tratt., 30 stradale Pianezza (Borgo Ceronda) . . . 240, 404-08
Barberis Luigia, stiratrice, 5 v. Cavour . . . 228
Barberis M., lavori in capelli, 47 v. Lagrange 329
Barberis Manfredo, ing., 5 v. Garibaldi, *abit.* 45 c. Oporto 694
Barberis Maria Adel., maestra, 35 v. Carlo Alberto. 653
Barberis Mario, 🚌, ag. cambio, 16-40 *ufficio* 4 v. Bogino, *abit.* 4 v. Massena . . 240,763
Barberis Margh., mag. alim., ang. v. S. Giulia e Buniva 379-85
Barberis Mich., lan.-drap., 15 v. Roma. . . 213-21
Barberis Olimpia, neg. mobili, 4 v. Cottolengo. 265
Barberis Orsola, levatr., 44 p. Cavour . 536,622
Barberis Orsolina, sarta, 47 c. Re Umberto . 243
Barberis Ottavia, maestra, 51 c. Oporto . . . 641
Barberis P. e C., neg. vino, 18 v. Carlo Alberto. 367
Barberis Paolina ved. Ulrich 🚗 6 v. Ilarione Petitti 44
Barberis Paolo fu Enrico 🚗 18 v. Circonvallazione oltre Po 400
Barberis Paolo, telegr., 4 c. Vitt. Em. II oltre Po 752
Barberis Pasq., avv.-proc., 44 v. Venti Sett. 678-85
Barberis Pier Ang., 🚲, 7 v. Bava . . 570, 657, 792
Barberis Pietro, 🚌, generale a riposo, 40 via Venti Settembre.
Barberis Pietro, 🚌, 🚗 profess., 22-24 via Cibrario 28, 75, 656, 745
Barberis Quintino, drogh., 2 v. Ponte Mosca. . 288
Barberis Secondo, pizzic., 144 c. Reg. Margherita 385
Barberis Seratina sarta, 4 v. S. Franc. Paola 243
Barberis Silvestro, materassaio, 4 c. Emilia. . . 300
Barberis Simone, neg. vino (barriera di Vanchiglia) 367-69
Barberis Teod. ved. Gilardi, cartol., 33 v. Carlo Alberto. 259
Barberis Teresa, ved., vettur., 74 c. Vitt. Em. II 348
Barberis Tommaso, avv., 42 v. della Zecca 678,767
Barberis Umberto, maestro musica, 37 v. Bava . 649

I numeri in carattere nero indicano le chiamate degli **Abbonati al Telefono**; quelli prima della via, la porta di abitazione; gli ultimi, le pagine.

Barberis Vitt., rag., 57 v. Carlo Alberto. *pag.* 784
Barberis Vinc. Teresa, insegn., 20 v. Ospedale. .649
Barberis-Almasio Ernesta, maestra, 42 v. Zecca . 645
Barberis-Pollano Maria, modista, 7 c. S. Martino 246
Barberis-Reymondi Angela, maest., 55 v. Gioberti 653
Barberis e Bettoia, decor. appart., 6 v. Bellini e 3 v. Papacino 245,700
Barberis e Fontana, studio ing., 8 v. P. Micca. 333
Barbero A., tratt., 125 barr. di Casale . . . 466
Barbero Aless., parrucch., 60 v. S. Donato. . 327
Barbero Ang. P., drogh. e fabbr. liquori, 27 via Mazzini 288, 364
Barbero Anna, liquor., 4 v. Bastion Verde . .364
Barbero Annetta, levatr., 42 v. Porta Palatina. 749
Barbero Batt., tratt., 16 v. Perrone. 361
Barbero Bened., agiato, 48 v. Maria Vittoria.
Barbero Benigno, brigad. forest. 23 v. S. Tommaso 488
Barbero Carlo e C., neg. gran., 60 c. Galileo Galilei e barr. di Nizza 391, 405
Barbero Carlo, 5 v. Urbano. Rattazzi . . 564, 727
Barbero Carlo fu Stef., dirett. Asilo notturno Umberto I, 123 v. Ormea 564
Barbero Costant. di Franc. 48 c. Vercelli. . 95
Barbero Dom., bidello, 48 v. Volpiano. . . . 632
Barbero Enrico geom. e C., rappr., 5 v. Urbano Rattazzi 302-15-35, 726
Barbero Enrico, parrucch., 4 v. Martinetto. .327
Barbero Ernesto, avv., 72 c. Vitt. Eman. II . 678
Barbero Feder., avv., 16 v. Milano, *abit.* 29 v. Po. 678
Barbero Feder., mag alim., 32 v. Saluzzo . . 380
Barbero Franc., mag. alim., 34 v. Saluzzo . . 380
Barbero G., decoratore, 19 v. Massena . . . 245
Barbero G. B., tratt., 175-79 barr. Nizza . . . 406
Barbero Giacomo, falegn., 44 v. della Rocca 274
Barbero Gio., cappellaio, 2 c Casale 244
Barbero Gio., tappezziere, 3 v. S. Maria . . . 246
Barbero Gio., 408 c. Vitt. Em. II. 598
Barbero Gio., latton.-gas., 10 v. Alfieri. . . .342
Barbero Giuseppa in Marchetti neg. vino, 9 v. Valperga Caluso 92, 369
Barbero Gius. **30** v. Marocchetti 51
Barbero Gius., conduc., alb. Dogana Nuova .353
Barbero Gius., fabbr. mobili, 44 v. Massena .264
Barbero Gius., prof., 4 v. Passalacqua . 633, 34
Barbero Giuseppina, tratt., 9 v. Valp. Caluso. 359
Barbero Lorenzo, latton.-gas, 59 v. Saluzzo . 312
Barbero Luigi, macell., 39 v. Po 396
Barbero Luigi, vettur., 9 p S. Martino . . . 347
Barbero Matteo, legna e carb., 45 v. S. Donato. 273
Barbero Michele, vetr., 24 v. Saluzzo 247
Barbero Natale, sac.-corista (Chiesa S. Gio.) . 549
Barbero Paolo 35 v. Mazzini 15, 52
Barbero Teresa, levatr., 9 v. Andrea Doria . . 749
Barbero Vitt., fornaio, 10 p. Carlo Felice . .393
Barbetta Rob., capit., 52 v. Princ. Amedeo. 627
Barbi Umberto, barbiere, 27 v. Baretti. . . . 327
Barbiano di Belgiojoso nob. Ariberto, 69 via Mad. Cristina 457
Barbié frat. e sor. 4 v. Artisti . . . 14, 47, 55
Barbié Felice, dott., delegato P. S. 483
Barbié Gio., ten. col., 2 v. Arcivescovado 541
Barbié Luca, impieg., 5 v Berthollet 494
Barbiera Eman., meccan., 102 barr di Lanzo . 402
Barbieri Ant., impieg. daz., 4 p. Gran Madre di Dio 474
Barbieri Gius., sarto, rimp. al 36 v. S. Chiara . 217
Barbieri-Menotti Dom., ing., 45 v Cibrario 691, 789
Barbiroli Umb., vice-canc., 40 v. Garibaldi . . 512
Barbonaglia Feder., meccan., 131 c. Regina Margherita 348-25
Barbosa Costantino, impieg. post., 4 v. Carrozzai 754
Barbotti, conduc., 149 c. Reg. Margherita . .352
Barbotto Franc., neg. vino (borg. Campidoglio). 408
Barbotto Gius., conducente, alb. Rosa Bianca e stall. Vaj . . . . . *pag.* 348, 54
Barbotto Vinc., neg. cuoi e pellami, via San Tommaso rimp. Scuole Pacchiotti. . . 293
Bardazza Edoardo, macell., 12 p. Statuto . . 396
Bardazza Teresa, macell. 11 v. Berthollet . . 396
Bardelli Emilio, rappr., 24 v. S. Dalmazzo 214-23, 336
Bardelli Fel. ottico, 18 v. Roma. 32, 77, 304-05-18
Bardelli G. Oreste, fabbr. cornici e vetraio, 12 v. S. Secondo. 213-47
Bardelli Luigi, ottico, r mp. al 16 p. Carlo Felice e 6 v. Venti Settembre 304
Bardessono Michele, 78 v. Venti Sett.. 585
Bardissone Michele, agiato, 10 p. Eman. Filib.
Bardone, ragioniere, 54 v. Venti Settembre.
Bardone Annibale, impieg., 44 v. Venti Sett. 770
Bardone Rosa, maestra (Abbadia Stura) . . . 652
Barel di S. Albano conte Edoardo 2 via Davide Bertolotti 52, 427
Barel di Sant'Albano nata Chiesa, cont. Emma, 2 v. Davide Bertolotti 427
Barel di S. Albano, nobile Maria e Vittoria 2 v. dei Mille. 52, 427
Barella Gius., fabbr. lime, 30 v. Cottolengo. .316
Barelli Alberto, smalt., 48 v. Massena 244
Barelli Fed., neg. oleogr., 11 v. Roma 253-59-61, 702
Barelli Fed. fu Pietro 73 *bis* v. Gioberti . 42
Barelli Felice 39 v. Borgo Dora 19
Barelli Franc., medico, 3 c. Valentino . . 477, 535-37
Barelli Giuseppe, prof., 47 c. Re Umberto . .611
Barello Gius., *fiasch. fiorentina*, 6 p. Palazzo Città 369
Barello Maria, panett., 2 v. Guarini. 393
Barengo Carlo, tratt., 148 str. Circonvallazione 409
Barera, conduc., alb. del Sole 348-55
Barera Maria, tratt., 32 v. delle Orfane . . .364
Baretta Donato, avv. proc., 8 v. del Carmine. 569, 68
Baretta Lorenzo 4 v. Calvo 24, 75
Baretti Cam., maestro mus., 24 c. S Maurizio 549, 677
Baretti Carlo, agenzia, 54 c. Vitt. Em II . . 333-34
Baretti Martino, prof., 3 c. Oporto . . 630-60
Baretto Marta, pizzic., 36 v. dei Fiori 385
Barge Cecilia ved. Torretta 64 via Madama Cristina 48, 7
Barge Gio., mons. teol.. 18 c. S. Maurizio.
Barge e De Antoni 12 07 fabbr. bolloni e viti, 5 p. Bodoni 307
Bargero Luigia, stiratr., 4 v. Melchior Gioia . 228
Bargetto Gio., fabbr. berretti, 20 v. Barbaroux 244-12
Bargetto Luigia, neg. vino, 24 v. Bertola . . 360
Bargetto Pietro, alberg., 2 v. Genova 336
Bargilli Gius., ✻, prof., 2 p. Castello . .628
Bargis Filippina, telegr., 46 v. Amedeo Avogadro 732
Bargis G., fotogr., 9 v. Chiomonte 236
Bargis Maria, telegr., 46 v. Amedeo Avogadro . 732
Bargis Stef., succ. Goggia, farm., 15 v. Nizza . 15
Bargis Vitt., farm., ang v. Nizza e c. Dante . . 15
Bargolini coniugi, mag.-alim., 19 c. Sommeiller 880
Baricalla Gius., rag. geom.. impieg., 4 v Torino 404
Baricalla Luigia in Demina 6 p. S. Carlo . 56, 74
Baricco Giulio avv.-not., 44 v. Stampatori 87, 678-90
Barigazzi Gio., meccanico, 45 v. Priocca. . . 348
Barilaris Gius. e C., neg. pellani, 8 *bis* v. S. Donato 293
Barioli Luca. tabacc., int. Carceri giudiziarie . 199
Bariolio Gius., calzol., 38 v Mazzini. 295
Barisone Annib., Intend. Finanza, 44 corso Vitt. Em. II 493-98
Barisonzo C., legat libri, 12 v. Po 288
Baritello, conduc., alb. Milano 355
Barlassina Luigi, sac., 24 v. S Massimo . 147, 369
Barletti Giulio, alunno giudiz. (Tesoriera) . . 512
Barletti Rod., impieg. (Collegno) 539

Barnabè Carlo, impieg., 9 v. dei Fiori.
Barnato Carlo, neg pellami, 2 v. S. Domenico *pag.* 293
Barnewitz Paolo (Berlino) 784
Barni Ottaviano, drogh., 37 v. Accad. Albertina 288
Barnero Felicita, pizzic., 84 v. Nizza 385
Baroli C. e figlio, conciat. pelli, strada R. Parco. 292
Barolo (Deposito vino della tenuta), 7 v. Orfane 367
Barolo Angelo, pellicciaio, 9 v. Pietro Micca e 48 v Genova 293
Barolo Gius., impieg., 18 v. Barolo 464
Barolo Pietro, panett., 124 c. Reg. Margherita . 393
Barone Ambr. e figlio 17 fabbr. tapp., in carta, 3 v. Alfieri. 247-58-99
Barone Angela, drogh., 10 v. Martinetto . . . 288
Barone Anna, levatr., 32 v. Barolo 719
Barone Annetta, fioraia, 20 v. Sacchi 249
Barone Felice, coltellinaio, 15 v. Mazzini . . 320
Barone Madd. ved. Moda e figlie 26 v. S. Giulia 83
Barone Marianna ved. Bertolotti 3 via Milano. 35, 43, 54, 79
Barone Pietro, ✉, maggiore, 24 v. Cernaia . 748
Barone Saverio, medico, 27 v. Nizza. . . 526, 705
Barone Ugolina in Verquera 9 v. Biella. . 47
Barone Vittorio fu Gio. Batt. 33 v Nizza . 58
Barone, Bertana, Vallaro e Guidetti 27 via Carlo Alberto 23
Baronetto Luigi e consorte 163 v. Madama Cristina. 48, 595
Baroni Attilio, ✉, 40 c. Valentino 589
Baroni E., dirett. Società Anonima di Esplodenti 2-85 3 p. Bodoni. . . 283, 784-85
Baroni Edoardo, ✉, dott., farm., 46 v. Amedeo Avogadro 506, 614-98
Baroni Ern., legn. da lavoro 12-51 barr. Orbass. 269
Baroni Ersilio, ing. 28 v. Cavour.
Baroni e Gilli, legn. da lavoro, 28 c. Vinzaglio 269
Baronio Ant., pittore, 42 *bis* v. Saluzzo. . . .700
Baronio Piero, avv., pubblicista, 26 v. S. Secondo 578, 729
Barosi Cinzio, ing., 15 v. Ottavio Revel.
Barosi e Folchini 13-57 studio ing., 31 corso Siccardi . 247-47 77-79-80-84-99, 304-02 03-04 309-14-14-15-16-47-18-20-21-26-33-35
Barosso Gio., mag. alim., 152 c. Reg. Margherita, 380
Barosso Paolo, fabb. spazzole, 24 v. S. Tommaso e 12 v. Pietro Micca. 291
Barosso Pietro, 46 v. S. Franc. da Paola . . .594
Barosso Severino 48 v. S. Donato . . . 78
Barotti Giay Angela, sarta, 36 v. Accad. Albertina 243
Barovero cugine, pizzic., 35 v. Accad. Albert. . 385
Barovero Gio., paste alim., barr. di Casale . 391
Barovero Margh., drogh., 30 v. Saluzzo . . . 288
Barovero Rosa, pizzic., 76 v. Nizza 385
Barovero Sec., tratt., 414 barr. di Lanzo. . . 406
Barovero Vinc., tappezz., 44 v. Cavour . . . 246
Barozzi-Foscarini Aug. impieg., 29 v Carlo Alberto 627
Barra coniugi 8 v. Galliari 39
Barra Carolina ved., mag. alim., 4 v. S. Secondo . 380
Barra Franc. neg. gran., 5 c. Oporto. 38, 48, 391
Barra-Appiotti Maria, maestra, 43 c. Oporto . 647
Barracco barone Gio., ✉, senatore (Roma). . 419
Barraja Edoardo, avv., pubblicista, 3 v. della Misericordia 679, 722-29
Barrera Alb., depos. mica, 34 c. Vitt. Em. II. . . 285
Barrera Ang., avv., vice-pret., 48 v. Garibaldi, *abit.* 6 v. Rossini 514, 685
Barrera Angela, vettur., 57 c. Vitt Em. II . . 347
Barrera Domenico, tratt. (Barca di Stura) . . 406
Barrera Emilio, avv., 46 v. Pon'e Mosca. . . 744
Barrera Gio., tratt., 423-455 v Nizza 364
Barrera Gius., tratt., 5 c. Brescia. 360 69
Barrera L., orol., 22 p. Eman. Filiberto . . . 238
Barrera Pio 11-89 avv.-proc., 1 v. S. Tommaso . . . . . *pag.* 69, 516, 666-79-85, 743
Barriera Cost., ✉, vice-console, 7 *bis* via Villa della Regina. 95, 423
Barroero Gio., mag. alim., 23 v. Moncalieri . 380
Barroero Gio., vettur., 8 v. Arsenale. 345
Barroero Lorenzo, vetturale, v. S. Franc. da Paola ang. v. Mazzini 346
Barruero Domen., legna e carb., 3 v. Privata. 273
Barsetti Adele ved. Galliano 25 v. Baretti . 43
Bartoli Alisa, maestra. 42 v. Giulio 638
Bartoli e Petrini, figurinai, 27 v. Baretti . . . 236
Bartolini Alec-Owen, impieg. post., 50 v Nizza. 754
Bartolini Ricc., legna e carboni, 6 via Urbano Rattazzi 273-75
Bartorello Carlo, fabbr. mobili, 39 v. Roma 264-74
Barucchi frat. e sor. 11 v. S. Tommaso. 84
Barucchi Gius. fu Giacomo, ing. 8 via Madama Cristina 48
Barucchi Luigi, prof., impieg., 52 v. Maria Vitt. 465
Barucchi nata Baudi di Selve nob. Maria, 48 via Baretti 428
Barucci Enea, impieg. ferr., 4 v. Pio Quinto. 757
Barucco Franc., 44 v. Saccarelli. 599
Baruffaldo-Audenino M. Margh, maestra, 4 via Milano 648
Baruvetto Gius., vettur., 21 p. Vitt. Eman. I . 347
Basano Carlo, cartolaio, 37 v. Gioberti . . . 259
Basco contessa Virginia in Riccardi di Lantosca 39 v. Carlo Alberto . . . 23, 27, 55
Basevi I., mercerie, 47 v. Lagrange 232
Basevi Israele, bidello, 30 v. S. Massimo . . . 576
Basile Angela, scuola di telegrafia, 43 c. Valentino.
Basile-Traglio Sofia, teleg., 24 v. Montebello . 752
Basilica di Superga 12-37 (Superga).
Basilio frat., segheria, 8 v. Valdrato. . 247-70-74
Basilio Angelo, industr., 36 v. Vanchiglia.
Basolo Franc., mercarie, p. Eman. Filiberto e 4 v. Fiochetto. 232
Bass frat. e Jenny frat. 4 c. Emilia . . 35, 95
Bass Alberto, 16 66, 24 v. Magenta. . 35, 95
Bass Gustavo 21 v. Magenta 35, 95
Bass Rodolfo 3-73 22 p. Solferino. 35, 67, 95, 779
Bass Vittorio, ✉, ing. industr., 78 c. Vitt. Eman. II.
Bass V. e Comp. 5-06 fabbr. tess., 4 c. Emilia . 223
Bassanesi Tito, riprod. artistiche, 4 v. S. Franc. da Paola 255-36, 702
Bassano A., rappresent., 54 v. Mazzini 338
Bassano Alberto, dott., 5 v. Montebello.
Bassano Angela, stab. bagni, 39 v. della Zecca . 330
Bassano Carlo, sart. milit., 23 v. della Zecca. 247-31-42
Bassano Gius., ricamat., 40 v. S. Domenico . 234
Bassarone Vitt., pizzic. (borgo Ceronda) . . . 401
Bassetta Ang., avv., 3 v. Milano 679
Bassetti e Giorgetti 5-45 neg. olii, 248 via Circonvallaz. (barr. Lanzo) 388
Bassetti Marco, impieg., 44 *bis* v. della Rocca.
Bassi Carlo, neg. vino, 80 c. Vercelli 367
Bassi Dom., ✉, maestro declam., 2 p. Vitt. Em. I. 677
Bassi Edoardo, avv.-proc., 50 v. Nizza 626-85, 721
Bassi Emilio, impieg. ferr., 23 v. Ponte Mosca.
Bassi Ern., impieg. post, 44 v. Passalacqua . 753
Bassi Marina, maestra, 42 v. Assarotti 551
Bassi Pasquale, parrucch., 42 v. Princ. Amedeo. 327
Bassi Rinaldo, ing., macch. agr., 47 v. Goito. 315-333
Bassi Roberto, ✉, prof., consigliere comun., 50 v. Nizza 459, 626, 721-35-36
Bassi R. e C., mag. alim., 7 v. Goito . . 339-69-80
Bassi Teresa, levatr., 34 v. S. Donato 719
Bassi Vinc., corrisp. giorn., 455 v. Nizza. . . 728
Bassi Virginia, pittrice, 15 v. Pastrengo . . . 700
Bassignana Balbina in Pasqual 25 v. Bologna 18

Bassignana Cam., capitano (Campo di Ciriè) *pag.* 503
Bassignana Clotilde ved Golzio 4 v. Michelangelo 21,34,52,53.58
Bassignana Federico, 119 v. Nizza 739
Bassignana Felicita moglie Battioli 41 c. Dante 32
Bassignana Virginia ved. Righini e figli 36 via Baretti 13, 22, 32, 37, 48, 76, 77, 90
Bassino Ant., proboviro, 1 v Castellamonte . 546
Bassino Gius., tratt., 80 c. Reg. Margherita . . 358
Bassino Luigi, calzol., 1 v. Fiocchetto 295
Bassino M., velocip., 42 c. Re Umberto . . 321-22
Bassino Teresa, tratt., 15 c. Francia. 361
Bassino Tomm., corriere, 46 v. Cernaia . . . 343
Bassino Vinc., drogh., 6 v. Amedeo Avogadro. 288
Basso coniugi, magazz. alim., 6 v. Ormea . . 380
Basso Adelaide, levatr. 4 str. di Lucento. 479, 719
Basso Annetta, sarta, ingr. *E* gall. Nazionale . 243
Basso Carlo neg. carbone, 10-12 via Fiano (Borg Campidoglio). . . 36. 403. 575
Basso Carolina, mercerie, 23 v. Barolo. . . . 232
Basso Delfino, falegn., 28 v. S. Domenico. . . 271
Basso Domen., vinaio, 31 v. Vanchiglia . . . 369
Basso Gio., sotto-ispett. forest., 12 v. Consolata 488
Basso L., parrucch., 41 v. Barolo. 327
Basso Luigi, neg. vino, 52 v. Cottolengo. . . 369
Basso M., mag. alim., ang. p. S. Giulia e v. Balbo 380
Basso Margh., vinaia, rimp. all'11 v. del Carmine 369
Basso Paolo, scalpell., 87 strada di Francia. . 275
Bastia Cesare, scult. legno, 45 v. S. Massimo. 263
Bastia Emilio, avv.-proc., 31 v. Garibaldi . . 685
Bastia Gabriele. oggetti casal., 3 c. Valentino . 309-47
Bastianello M. (figlio), scultore in legno, 92 via Nizza 263
Bastone, notaio, 19 v del'a Rocca.
Bastone Vital., avv. not., 45 v. Pietro Micca 679-89
Bastonero Marco, cons. Asilo, 1 v. Rivarolo . 574
Bâtie-de-Seyssel (*vedi* Oncieu de la)
Batist Carol. in Cardone, latton.-gaz., 1 via Monferrato 342
Battaglia Alb., impieg., 23 v. Gioberti. . . . 497
Battaglia Alb., rappr., 33*bis* v. S. Massimo 336-91
Battaglia Antonio, neg. vino, 5 v. Bellini e 19 v. S. Quintino 367
Battaglia Carlo, fonderia, 80 v Cottolengo . 307
Battaglia Clement. in Deponti 11 p. S. Giovanni 79
Battaglia Giacinta in Douhet 18 v. Viotti . 96
Battaglia Gio., incis. legno, 29 c. S. Maurizio 263
Battaglia P., fabb. acque gass., 17 c. Valdocco . 366
Battaglia Salv., capo- orvegl., Istit. *La Generala* 483
Battaglia Vinc., panatt., 43 v. S. Donato. . . 393
Battaglia-Mascarelli Ester, maestra, 23 v. Gioberti. 647
Battaglia-Vicario Maria, maestra, 19 v. dei Fiori. 645
Battagliero Gius., parrucch., 53 barr. Milano. 405
Battagliero Stef. 3 vic. Scuderie Reali . . 86
Battaglini Donato, ombrellaio, 43 v. Roma. . 236
Battaglino Franc. 13 v. Palazzo Città . 64
Battaglino Maria, mag. alim., 17 c. Valdocco 380
Battaglio Luigia in Torretta 14 v. S. Teresa. 84
Battaglio Giovanni, liquorista, 10 v. S. Teresa. 364
Battaglio Ottavia, ved. Caretti 9 v. San Domenico 33, 78
Battagliotti Emilia, telegr., 46 v. Princ. Tommaso 752
Battagliotti Gio., conduc., alb. Fucina 348
Battagliotti Gio., telegr., 46 v. Princ. Tommaso. 753
Battagliotti S., merc., 69 v. Venti Settembre . 220-32
Battagliotti Umb., impieg. post., 46 v. Principe Tommaso. 754
Battagliotti e Minola, vernic., 10 v. Rosine. . 244
Battegazzorre Maria, maestra, 40 v. Mazzini . 642
Battetta Serafino fu Gius. 15 v. Saccarelli. 75
Battetta Spiritina ved. Bonino 27 via Carena 22
Battezzati Franc., paste alim., 4 c. Vinzaglio *pag.* 391
Battioli Felicita fu Pietro 35 v. Pinelli . 65, 94
Battioli Gius. fu Luigi 39 c. Dante . . 32, 56
Battistella Carlo, calzol., 31 v. Accad. Albert. . 29
Battistini Aless., ispett. deman., 8 v. Consolata. 49
Battistini Ferd., 13-62 med.-chir., 28 via Garibaldi 607-14-47, 70
Battistolo Gius., bottaio, 4 v. Borgo Dora . . 27
Battistoni Gius., prof., 21 v. della Rocca. . 635-7
Battù famiglia, 4 v. Consolata.
Battù Gio., neg. vino, 1 v. Volta 36
Battù Prospero, not., 9 v Corte d'Appello. 79
Battuel Ang., calzol., 41 v. dei Fiori 29
Battuello Bernardo e figlio, asfalt., 20 v. Ospedale e borgata Ceronda 27
Battuello Pietro, tintore, 8 c. Palestro 22
Bauchiero (eredi) 6 v. Assarotti 4
Bauchiero Fortunato 6-55 industr., 518 strada di Circonvallazione 21, 241-42-94-95, 538, 613, 749-99
Bauchiero G., argent., 1 v. della Rocca . . 240-4
Baudi Vittoria, tratt., 48 p. Fm. Filiberto . 364-6
Baudi di Selve nob. avv., Adolfo avv., 3 via Brofferio 43, 59, 88, 42
Baudi di Selve conte Filippo di Giov., 27*bis* corso Vinzaglio. 42
Baudi di Selve n. Filiopi nob Maria Alberta, 9 p. Solferino 42
Baudi di Selve, nob. Lorenzo, 3 v. Brofferio.
Baudi di Selve nob. Maurizio, 9 p. Solferino. 42
Baudi di Vesme nob. Aless., Direttore R. Pinacoteca, 54 v. dei Mille . . . 428, 603-09-1
Baudi di Vesme n. Pensa di Marsaglia Cristina. 6 v. Vanchiglia 42
Baudi di Vesme nob. Benedetto, ing., 6 via Vanchiglia 428, 614-94-9
Baudi di Vesme Ern. uff. cavalleria . 67, 42
Baudino Angela ved., liquor., 41 v. Roma. . 36
Baudino Casimira in Torretta 20 v. Villa della Regina. 76
Baudino E., fabbr. liquori, 26 v. Gioberti. *stabil.* Piossasco 3
Baudino Franc., alberg., 13 v. Mazzini . . 356-4
Baudino Franc., perito, 16 v. delle Orfane. . 7
Baudino Gio., impieg. post., 54 v. Sacchi . . 7
Baudino Maria, mercerie, 28 v. Maria Vittoria 2
Baudino Natalina, dir. scuole, 96 c. Vitt. Em. II. 562, 6
Baudino Secondo, decor., 47 v. dei Fiori . . 2
Baudino-Cesali Giuseppa, maestra., 9 v. Venti Sett. 6
Baudino-Ricardi Ang., levatr., 43 v. Buniva . 7
Baudo Gio. Batt., v. Chiomonte) borgo S. Paolo)
Baudo Maddal., stiratr., 4 v Golto 2
Baudoni A., rigattiere, 4 v. Ceres (Campidoglio) 2
Baudoni (Ditta), fabbr. carta, 41 v. del Deposito. 30 v. S. Domenico e 11 v. Beaumont. 23
Baudracco Domenico, calzol., 25 v. Roma . 2
Bauducco, droghiere, 32 v. Mad. Cristina. . . 2
Bauducco, conduc., 18 v. Bolero. 3
Bauducco Andrea, latteria, 7 v. Tarino . . . 4
Bauducco Bartol., pizzic., 205 borg. Tetti Frè . 5
Bauducco Carlo, paste alim., 14 v. Vanchiglia. . 3
Bauducco Luigi, paste alim., 23 v. Porta Palatina 3
Bauducco Maur., magg. in riposo, 6 v. Bertholl.
Bauer Adolfo, agente cambio 8-07 28 v. Roma *abitaz.* 13-77 45 v. Baretti 210, 332, 72
Bauer Maurizio (Vienna).
Baulino Luigi, medico-chir., 142 c. Lana (Regio Parco) 477, 536-72
Bauquel Jeune, tintore, 17 v. Garibaldi e 29 c. Re Umberto 5
Bauquel L. (Ditta) tintore, 14 v. Roma e 42 v. Moncalieri 5

Bausano Lorenzo, mag. alim., 19 v. Lanzo *pag.* 380
Bausola ved. e C. modista, 24 v. Berthollet 246-27
Bausola Gio. (eredi) neg. da carta, 5 p. Consolata 59, 258
Baussano coniugi, fornai, 27 v. Orfane . . . 393
Baussano Paolo 39 v. Bertola . . 46, 22, 35
Bava (*vedi* Cappa).
Bava coniugi 4 v. Melchior Gioia . . . 53
Bava A., pizzic., 54 v. Mazzini 385
Bava Andrea e figlio, latton., 47 c. Valdocco. 312
Bava Angelo, mag. alim., 25 v. Bertola . . . 380
Bava Domenico, tintore, 2 v. Consolata . . . 229
Bava Luigi, ufficio traduz., 201 v. Nizza . . 332
Bava Margherita, mag. alim., 8 v. Artisti . . 380
Bava Oreste, prof., impieg., 42 c. Pr. Oddone 464, 640
Bava Pietro, cartoleria, ang. v. Saluzzo e via Valperga Caluso. 259
Bava-Beccaris cont. Fanny nata Casanova, 30 c. Oporto 428, 531-82
Bava-Beccaris nob. Fior., senat., ten. gener., 30 c. Oporto 420-28, 588-90, 666, 737
Bavoso Gio, 42 c. Vercelli.
Bay Ant., disegn. capo, 16 v. Ponte Mosca . 503, 659
Bay Emilia, levatrice, 35 v. Po. 749
Bay Franc., 3 v. Accad. Albertina 662
Bay Gius., cera, sapone e candele, 35 v. Po. 286
Bay Luigi, neg. guanti, 2 v. Vasco e 6 v. S. Teresa. 293
Bay Pietro fu G.B. e figlie 56 v. Cottolengo 31, 69
Bay Teresa, pizzic., 41 c. Vinzaglio, . . . 385
Bayetti Giacomo, drogh. e vini, 27 v. Cibrario 288, 369
Bayetti Pietro, passamant., 40 v. Venti Sett. . 231
Bayli A., panett., 9 v. Barbaroux 393
Baynes Alfredo, 22 p. Solferino. 760
Bazan Enrico, capit. art., 8 v. Amedeo Avogadro. 628
Bazar Parigino, gall. Geisser. 236
Bazar S. Giuseppe, 19 v. S. Teresa. . . . 236
Bazzetta Felice, impieg. 9-49 22 p. Castello . 330
Bazzani Eug. Ferdin., pittore, 4 v. Valeggio . 700
Bazzano Carlo, neg. pellami, 20 v. Stampatori 293
Bazzano G., calce e cem. 8-03 72 barr. Lanzo 276, 573
Bazzi Franc. eredi) decor., 10 *bis* via Principe Tommaso 69
Bazzini G., parrucch., 7 c. Duca di Genova. . 327
Beano Camillo, impieg., 41 v. Arsenale.
Beano Mario, velocip., 8 v. Giulio 322
Beata e Perrone, fabbr. ciocc., 1 v. Cottolengo. . 377
Beaud Ernesto, impieg. post., 9 c. Palestro . 751-70
Beaud Luigi, impieg., 26 v. Amedeo Avogadro.
Beccari Giuseppa ved. Zora 11 c. Valdocco 82, 94
Beccari Virg., stiratr., 5 v. Alberto Nota. . . 228
Beccaria A. 7-46 fabb. corone, 19 v. Fossata (barr. Milano) 250, 318, 515
Beccaria Adel., mag. alim., 29 v. Porta Palatina 391
Beccaria Att., mecc., 19 v. Fossata . . . 748-85
Beccaria Emilio caus., impieg., 6 v. Rossini . 667
Beccaria Franc., dott., 23 v. S. Secondo 534, 705-14-15
Beccaria Iram, avv.-proc., 2 v. Agostino, *abit.* 6 v. Rossini 679-85
Beccaria Incisa di S. Stefano conte Carlo, 75 via Ormea 428
Beccaria Incisa di S. Stefano cont. Marianna n. Del Maino, 75 v. Ormea . . . 428, 550-57
Beccaria Incisa di S. Stefano cont. Paola nata Scati di Casaleggio, 75 v. Ormea. . . . 428
Beccaria Montù (*vedi* Martin).
Beccaris, calzol., 31 v. Mazzini. 295
Beccaris Ang., vinaio, 45 v. Consolata. . . 369
Beccaro frat., calz., 61 c. Vitt. Em. II . . . 295
Beccaro Virg., droghiere, 54 v. Gioberti . . 288
Becchia Gius. di Innocenzo 46 v. Ormea. . 60
Becchia del Pozzo Carlo, 26 v. Garibaldi, ... 40, 85, 780
Becchio Ang., stuccatore, 41 c. Francia *pag.* 275-77
Becchio Domen., calzol., 47 c. Vercelli . . . 295
Becchio Gius., med.-chir., 28 v. Gioberti . 525, 705
Becchis G., macell., 1 v. Duch. Jolanda . . . 396
Becchis Gio., maestro, 8 v. delle Scuole. . . 647
Becchis Osiride, 48 v. Baretti. 737
Becchis Paolo, avv., 1 v. Genova. 679
Becchis Vitt., avv.-proc., 1 v. Genova. . . . 685
Becchis e C., rappr., 48 v. Baretti e 48 via dei Fiori 299, 336
Beccio Egidio 15-47 v. Bidone 47, 37
Beccio G., tel.-lanerie, 31 v. Accad. Albertina. 222
Beccotto Michele, neg. terraglie, 58 v. Gioberti 248
Beccuti Gio., vinaio, 1 v. Montebello. . . . 369
Beccuti Pompeo, avv., 5 v. Assarotti 515-47, 679
Bechis eredi di Luigi 6 v. Piazzi . . . 65
Bechis Ant., neg. carb. vegetali 12-85 13 v. Nizza 275
Bechis Ant. 15 v. Mazzini. 48
Bechis Carola in Tesio 22 v. Galliari 39, 48
Bechis Ernesto, medico, cons. provinc., 24 via Genova 495, 618, 705
Bechis Ferd., drogh., 50 v. Cottolengo. . . . 288
Bechis Franc., manisc., 220 Mad. del Pilone 404
Bechis Gio., mag. alim., 10 v. Belvedere. . . 380
Bechis Guido, avv.-proc., 14 v. Assarotti 514, 679-85
Bechis Maur., avv. capo-div., Prefettura, 46 c. Principe Eugenio 481-86
Bechis Pietro geom., 2 p. Mad. Crist. . 48, 695
Bechis Tomm., conduc., alb. Persico Reale. . 353
Bechis Vincenzo, ing., 4 v. Goito 694
Beck Carlo 8 forn. per tipogr., 94 c. Vittorio Em. II e 2 Donati. . . 257-61, 314-35
Beda Gio., conduc., albergo del Sole 351
Bedarida Gius., industr., 49 v. S. Secondo; 1-52 *Stab.*; 312 v. Circon. barriera di Lanzo 242-44, 306-09-12-47-21
Bedei Maurizio, ten. medico, 21 v. Genova 530, 622
Bedeschi Mario, pittore, 2 v. S. Teresa . . 638
Bedetti-Boccato B., levatrice, 26 v. Roma . . 749
Bedino Giacomo, avv., 3 v. Misericordia . . 685
Bedoni Carolina fu Franc. 73 v. Mad. Crist. 47, 60
Bedoni Felice (eredi) 72 v. Ormea . . . 35, 60
Bedoni Teresa, fioraia, rimp. all'1 p. S. Carlo. 249
Beer ved. Olivetti e cognati 38 v. Arsenale 10
Beer Amedeo, impieg. post., 4 v. Massena . . 753
Begandi Rosa, paste alim., 12 v. Consolata. . 391
Begey Attilio 10-87 avv., 20 via Milano 89, 679, 744
Begey Maria, prof., 20 v. Milano . . . 587, 660
Beghelli Filippo (Ditta) meccan., 64 via Gioberti 42, 318
Beghelli Nestore e Gio. Batt. fu Filippo 64 v. Gioberti 42
Begliatti Ant., fornaio, 13 p. Statuto . . 393, 593
Begliatti Gius. fornaio, 5 v. Viotti 24, 30, 393, 775
Begliatti Gius., fumista, 53 v. Po. 279
Begliatti e Richetta, strum. mus., 19 v. Saluzzo. 267
Begonzio Lorenzo, impieg., 17 v. Massena.
Beilis Vinc. fu Gius. (Piossasco) 792
Beiswänger Ernst, 45 v. Baretti 746
Belardo Domenico, vett., 2 p. S. Carlo . . . 346
Belfiore, ten. colonn. 59° fanteria, 23 v. S. Secondo.
Belfiore Frascada Alberto, parrucch., 71 c. Vitt. Eman. II. 327
Belgarde, agente società, 10 v. Arsenale . . 332
Belgrano conte Luigi, 3 v. Consolata 428
Belgrano cont. Maria n. Spinola, 3 v. Consolata. 428
Belgrano di Famolasco nata Marchetti di Muriaglio nob. Giuseppina Enrich., 47 corso Re Umberto 428
Belgrano di Famolasco nob. Lodovico, 47 corso Re Umberto 428

Belgrano di Famolasco conte Saverio, 45 via Consolata . . . . . *pag.* 428
Belingardi G. e C. 1-96 spediz., 20 v. Cernaia e 5 v. Fabro 341-42
Belinzaghi conte Decio, cons. Ferrovie Mediterr. (Milano) 755
Bell Riccardo, sac. 28 v. Barbaroux 13, 49, 41
Bella Michele, confett., 23 v. Garibaldi e 26 v. S. Donato 367-75
Bellacomba, seterie, 11 v Deposito 241
Bellacomba frat. 142 c. Reg. Margherita. 72
Bellacomba Ilarione, neg. formaggi nel Dock, *abit.* 98 c. Vitt. Eman. II 388
Bellacomba Luigi succ. Bellini, arredi sacri, ang. v. Venti Sett. e Cappel Verde . 211-30-40
Bellafà Teresa, pellicc., 4 p. Vitt. Em. I. . . 293
Bellando Gio. neg. legnami, 17 strad. di Francia 400,269
Bellando Giuseppe fabbro ferr., 9 v. S. Massimo 325
Bellane Carlo 31 v. Priocca 70
Bellantuoni Luigi, impieg., 16 v. Corte d'Appello. 509
Bellardi coniugi, mag alim., 28 v. Sacchi . . 380
Bellardi Amedeo (eredi) avv. 7-88 i via Giannone 30,85,679
Bellardi Andrea 3 v. Monte di Pietà . 56, 96
Bellardi Anna 7 c. Princ. Oddone 69
Bellardi Biagio 20 v. Giulio 781
Bellardi Dom. e C., fabbr. liquori, 27 v. Donati, *depos* barr. Nizza 364
Bellardi Gemma, insegn., 7 c. Valentino . . . 663
Bellardi Gius., calzolaio, 39 v. Gioberti . . . 295
Bellardi e Borla (Ditta), libraie-lit., 32 v. Garibaldi 250-55-59
Bellardi-Ricci Lia fu Vinc. 34 v. Nizza . 58
Bellardo Ant., tratt., 436 c. Reg. Margherita . 357
Bellardo Gio., 9 v. Guastalla 592
Bellardo Paolo, neg. patate, 12 v. S. Secondo 390
Bellati Lapo, impieg., 8 v. Ospedale 502
Bellaudi Giuseppa fu Franc. 41 v. Cottolengo. 31
Bellet (*vedi* Roissard di).
Belletti sorelle fu Dom. 14 v. Balbo. . . 42,20
Belletti Agost., tappezz. carta, 39 v. Garibaldi . 258
Belletti Alberto, avv., 100 c. Vitt. Eman. II.
Belletti Bernardo, calzol., 42 v. Stampatori . . 295
Belletti Riccardo, paste alim., 30 c. Vercelli . 394
Bellezza Dom., commesso Corte d'Appello . . . 540
Bellezza Pietro, maestro, 24 v. Porta Palatina. 648
Belli frat. fu Carlo 40 *bis* v. S. Franc. Paola 79
Belli sorelle e Bruno Beny in Spingardi 16 v. Principe Amedeo 68
Belli Angelo, mag. alim., 4 v. Tarino. . . 380-85
Belli di Carpenea conte Simone Gius., gener., 32 v. della Rocca.
Belli Enrico, (La Loggia) 792
Belli Fortunato, agiato, 43 v. Roma.
Belli Giac., decorat., 4 v. Bertola 245
Belli Giulio, avv.-proc., 32 v. Cernaia . . . 679-85
Belli Gius., rappres., 20 v. Vanchiglia.
Belli Lorenzo, avv., 7 v. Botero 679
Belli Luigi, prof., scult., 3 v. Bonafous, *studio*: 2 v. Accad. Albert. 608-44-39,703-32
Belli Michele, avv., 6 c. Cairoli. . . 21
Belli Salvatore, generale, 9 v. Napione.
Belli Saverio, prof. (Cagliari) 619
Belli Terenzio, pittore, 20 v. Vanchiglia . . . 700
Bellia Alberto, geometra capo-mastro, 28 v. Cibrario. 28, 62, 65, 278
Bellia Alfonso, medico, 41 v. Finanze. 535,705-44
Bellia Celestino (Pettinengo) 774-75
Bellia Edoardo, labor. chim. farm., 45 v. Mazzini . . . . . *pag.* 375, 715
Bellia Gius. ing., 42 v. Principi d'Acaja, *uff.*: 14 v. Corte d'Appello . 62,65,278,480 562-67,694,744
Bellia Gius., (eredi di) 28 via Cibrario 40, 44, 38, 69, 82, 83, 89
Bellia P. V. (Albano A), spedizion. 1-57 strada di Stupinigi 344
Bellia PierVinc 11-59 geom., capo-mastro, 6 v. Pietro Micca . . 34,65 70,278,540,695
Bellingeri frat. e sor. fu Gaet. 2 v. Siccardi 87
Bellingeri Gius. colonn., 2 v Siccardi. 72,87
Bellingeri Leop. avv. not. (Rivoli) . . 87, 690
Bellini Art., ✻, colonnello, 29 c. Raffaello.
Bellini Giulio, medico, 45 v. Assarotti. . 539-79, 705
Bellini-Mazzucchelli Annetta, 45 v. Assarotti . 580
Bellino Andrea, calzol., rimp. al 37 v. Barbaroux 295
Bellino B., stiratr., 446 c. Reg. Margherita. . 228
Bellino C., *pensione*, 24 v. S. Tommaso . . . 357
Bellino Carolina ved. Bajetto 7 v. Legnano. 46
Bellino Franc., fabbr. mobili, 34 v. Mazzini . 264
Bellino Gio., mag. alim., 16 v. S. Quintino. . 380
Bellino Marianna, tabacc., 44 v. Tarino . . . 499
Bellino Tancredi, bidello (Castello Valentino) . 623
Bellino Vinc., macell. *bis* v. Andrea Doria . 396
Bellino-Pellegrino Gabriella, maestra, 60 corso Vittorio Emanuele II 646
Bellinlani L., panett., 6 v. della Rocca 393
Bellis S. succ. Mola, neg. pianoforti, 5 v. Po . . 267
Bellisai Eug., prof., 48 v. Silvio Pellico 661-72,800
Bellisio G., macch. da cucire, 3 gall. Geisser. 316
Bellisio Sebast., telegr., 60 c. Vitt. Eman. II . 752
Bellisoni, commerc., 17 v. S. Quintino.
Bello coniugi 18 v. Monferrato 55
Bello Gio., trattore, 82 c. Principe Oddone. . 359
Bello Giuseppina, fioraia, 45 v. Palazzo Città, 249
Bello Luigi, falegn., 47 v. Bertola 271
Bello Mario, ing., 4 v. Tarino 691
Bello Tommaso, avv., 24 v. Maria Vittoria. . 788
Bellocchio frat. e sor. di Franc. 32 v. Borgo Dora 49
Bellocchio Marcaurelio, telegr., 44 v. S. Massimo. 752
Belloli Gius., impieg., 57 v. Venti Sett. . . . 585
Bellom Segre 15-89 mode e novità, angolo v. Po e p. Castello; *abit.* 44 v. Finanze 243-22
Bellone coniugi, panett., 42 *bis* v. Saluzzo . . 393
Bellone Ant., rappres., 18 v. Asti 340
Bellone Aug., orolog., 11 v. S. Massimo . . . 238
Bellone Carlo neg. macchine, 12 via Giulio e 26 v. Massena . 28,39,43,346,581
Bellone Feliciano perito, 38 v. S. Francesco da Paola 767
Bellone G., cappellaio, 12 v. Garibaldi . . . 241
Bellone Guidano, agiato, 11 v. Montevecchio.
Bellone Gio. 19 v. Pinelli. 65
Bellone Sabino, panett. e pastice., 43 e 53 via Nizza. 376-93
Bellone Sec., velocip., *bis* v. Valperga Caluso . 322
Belloni Feder. fu Pietro 6 v. S. Massimo . 80
Belloni Gaetano (Milano) 774-72
Bellono Carlo Alb., avvocato-procurat., 4 via Siccardi 679-85
Bellono Carlo Eug., segr., 19 v. S. Quintino 488,625
Bellono Edoardo, avv., 14 via Corte d'Appello 34, 679, 789
Bellono Enrico, proc., 9 v. Corte d'Appello. . 685
Bellono Leop. Pio avv., 4 p. Eman. Filiberto . 679
Bel'ono-Garneri Flavia, ispettr. scol., 22 via Principi d'Acaja 567,641
Bellora Gio., orolog., 43 v. Basilica 208
Bellosta Davide, geom., impieg., 6 v. Borgo Dora. 407

Bellosta Franc., medico-chir. 9 via Assarotti . . . . . *pag.* 41, 526, 704-95
Bellotti Pasquale, mag. alim., 3 c. Palestro . 369-80
Bellotti Pietro 8 c. Palermo 62
Bellotti Vittoria, rivend. giorn., rimp. al 60 c. Vitt. Em. II 252
Belluardi Pietro, fabbr. busti, 18 v. Roma . . 247
Belluati Enrico, sarto, 5 v. Cappel Verde . . 247
Bellusco Giuseppa, drapp.-lan., *4 bis* v. S. Donato 224
Bellussi N., calzol., 22 v. Galliari. 295
Bellusso Pietro, drogh., 9 v. Goito 288
Belluto Felice, mag. alim., 9 v. Deposito. . . 380
Belmondo Edoardo, mag. alim., 23 v. Barelli 370-80
Belmondo Giulio 5 v. Giannone . . 7,52,63
Belmondo L., cassiere, 12 v. Moncalieri . . . 783
Belmondo Luigi, tabacc., 214 Pozzo Strada . . 406-99
Belmondo Paolo fu Celest. 22 v. Monferrato 55,75
Belmondo-Caccia conte Alessand., 49 v. Maria Vittoria 428
Belmondo-Caccia cont. Angiolina, 35 v dei Mille
Belmondo-Freyrie Elvira, direttr. ist., 9 v. Vittorio Amedeo II. 669
Belmonte e C., 16-04 prod. chim., 24 via Monte di Pietà. *laborat.* 16-25 3 via Beaumont 284
Belmonte Gius., farm., 8 v. Duch. Jolanda. . 745
Belmonte e dott. Falco, prod. chimici, 22 via Monferrato 284
Belotti Gio., 43 v. Nizza 747
Beltrametti frat., panettieri, 224 str. Nizza, 404-05
Beltrami Carlo, capo deposito ferrovia Torino-Ciriè-Lanzo, 43 v. Ponte Mosca 759
Beltrami Carlo, ten. gen., 16 v. Vanchiglia . 588
Beltrami Carlo fu Ant. 46 v. Biella . . . 47
Beltrami Domen., ragion. (Campo di Ciriè). . 303
Beltrami Gio., medico, 40 p. Statuto . . . 476,705
Beltrami Guido, 30 v. Sacchi 735-39
Beltrami Lor., mediatore, 39 v. Roma. . . . 370
Beltrami Luigi, vetri e cryst. 58 v. Venti Sett. 240-48, 569
Beltrami Luigi A., perito, 12 v. S. Agostino 697-99
Beltrami Luigia (suora), dir. Opera Pia Lotteri . 546
Beltrami Rachele, neg. legna, 5 v. Tarino . . 273
Beltrami-Balbracco Felicita, 10 p. Statuto . . 365
Beltramo coniugi 26 v. Amedeo Peyron 28,64
Beltramo coniugi, fornai, 171 barr. di Nizza. 404
Beltramo fratello e sorelle fu Gius. 28 via Marocchetti. 54,72
Beltramo, casse-forti, 46 *bis* v. Cibrario . . . 324
Beltramo Angelo, 29 c. Oporto 588
Beltramo Anna, pizzic., 12 v. S. Teresa . . . 385
Beltramo Carlo Franc., sotto-cassiere, 33 v. Bogino 496
Beltramo Carlo, tratt., 49 c. Princ. Oddone. . 360
Beltramo Celest., 24 v. S. Secondo 795
Beltramo Dom., mediat. in sete, 5 v. Ospedale, *abit.* 38 c. Valentino 209
Beltramo Francesca, magl. e tel., 44 v. Goito. 225
Beltramo Gio., medico (Lucento) 573
Beltramo Giorgio, isp. princ. ferr., 41 via Montevecchio 579.755
Beltramo Giuseppa, vettur., 8 p. Vitt. Eman. I. 347
Beltramo L., vernic., 39 c. Vitt. Eman. II. . . 244
Beltramo L. M., drogh., 41 v. Lagrange . . . 288
Beltramo Leopoldo fornit. milit. 8-68 26 v. Am. Peyron e 2 gall Geisser 28,64,242 95
Beltramo Luigi, panettiere, 736 Mirafiori . . 405
Beltramo Margh., sarta, 5 v. Manzoni. . . . 243
Beltramo Maria, pettinatrice, 54 v. Cottolengo. 330
Beltramo Maria, pizzic., 3 v. Misericord a . 385
Beltramo Paolo, vinaio, 49 c. Princ. Oddone . 370
Beltramo Rosa, maestra (Santa Margherita) . . 653
Beltramo S. G. (Ditta), scult. marmo, 54 v. Mazzini 704
Beltrando Magno, fabbro ferr., 5 c. Vitt. Em. II . 325
Beltrando Tomm., cordami, 46 c. Casale. *pag.* 234
Beltrutti Leone, med.-chir., 3 v. Pio Quinto. . . 705
Beltrutti Luigi, legat. e cart., 68 c. Vitt. Em. II. 257-58
Beluschi Luigi, med.-chir., 63 c. S. Maurizio. . 705
Beluschi Mario, rag., impieg., 63 c. S. Maurizio 524
Belvisotti Giacinto, sellaio, 7 v. Gazometro . . 294
Benaglia Ricc., elett., 80 c. Reg. Margherita . 495
Benaglio Laura in Rostagno 123 v. Nizza. 58
Benanzio G., chir.-dent., 3 v. Scuderie Reali . 744
Benatti, cesellatore, 34 v. Accad. Albertina. . 262
Benassai M., parrucch., 53 v. Gioberti. . . . 327
Benassi Alb., ing. (Reggio Emilia) 760
Benazzi Luigi, avv.-proc., 7 v. Bellezia, *abit.* 48 v. S. Quintino 685
Benazzo G. B., ing., 9 v. Assarotti. . . . 652-94
Bendazzi Vital., impieg., 25 v. S. Tommaso . 799
Bender e Martiny, amianto e gomma elastica 6 13 5 v. Pietro Micca e 4-16 *stab.* 86 v. Saluzzo 283-94, 300-16-20-24-22-89, 717-49
Benech Maria in Destefani 35 via Gioberti 42,46,78
Benech Paolo, impieg., 4 *bis* v. Tarino . . . 494
Benedetti Angela, tratt., 40 v. S. Domenico. . 359
Benedetti Ang., fabbro ferr., 5 v. Mazzini . . . 325
Benedetto coniugi, drogh., 24 v. Montebello . 288
Benedetto Ang., merc.-sarto, 40 v. S. Secondo e 7 v. Assietta 247-49
Benedetto Anna, cartol., 2 v. Basilica 259
Benedetto Armando, impieg., 8 v. Roma. . . . 465
Benedetto Camillo, affitta cavalli e vetture, *44 bis* v. Vanchiglia . . . 344-45-46-47-55
Benedetto Carolina, maestra, 42 v Bidone . . 633
Benedetto Cater., neg. vino, 25 v Stampatori 367-70
Benedetto Eleon., fabbr. pennelli, 27 via San Francesco da Paola 294
Benedetto G., impr. pubblic., 43 v. Finanze . 253
Benedetto G., med.-assist. Ambulat. Policlinico, 3 c. Duca di Genova 533-35
Benedetto Giacomo, stallaggio, 44 v. Vanchiglia 355
Benedetto Giulio, tratt., 36 v. Orfane 359
Benedetto Giuseppe, impieg., 52 v. Po . . . 466
Benedetto Maria, mag. alim., 5 v. Mercanti. . 380
Benedetto Pietro, trattore, 2 v. Cigna . . 361-70
Benedetto Stef., fabbr. spazz., 13 v. Pr. Amedeo 294
Benedetto Vitt., succ. Figliuzi, pizz., 43 via S. Teresa 385
Benedetto e Comp., mobili in ferro, 3 v. Cernaia ang. v. Stampatori 266,300-10
Benedicenti Alberigo (Camerino) 647
Benedicenti Anna, stiratrice, 3 c. Palestro . . 228
Benedicenti e Bertinaria, farm., 9 v. S. Secondo 745
Beneitone Teresa, drogh., 48 v. Sacchi . . . 288
Benelli Giulio, avv., direttore I. t. *La Generala* (strada Stupinigi) 483
Benevolo Amedeo, stenogr., 27 v. Nizza . . . 674
Benevolo Cam., prof., stenog., 11-93 galleria Subalp. e 27 v. Nizza . . . 644-74, 727-90
Benevolo Corinna, insegn. stenogr., 27 v. Nizza 644
Benferreri, sart., 3 v. Garibaldi. 243
Beniamino Carlo, perito, 9 p. Carlo Felice. 697,734
Beniamino Carlo, pubblic., 54 c. Oporto . . . 734
Beniamino Nicola, 2 v. Valeggio 742
Beniamino Vitt., prof. musica, 2 v. Perrone. 677
Benini Agost., prof., 3 c. Raffaello . . . 635-73
Benissone Secondo, tappezz., 46 v. Botero . . 246
Benna Ernesta, maestra, 6 v Luciano Manara. 643
Benna Lorenzo e consorte 10 v. Piossasco. 66
Benna Martino e consorte 46 v. Chivasso 28
Benolfi Andr., ispett. capo ferr, 45 via Madama Cristina. 758
Bens sorelle, sarte, 47 v. Carlo Alberto . . . 243
Bensi Costanzo, sarto, 3 v. Bidone. 247

Bensi Eugenia, ricamatr., 48 v. Milano .*pag.* 234
Benso Ant., tappezz., 22 v. Monferrato. . . .246
Benso Antonia ved. Davico, 29 c. Princ. Oddone.
Benso Carlo, 🚗, avv.-procuratore, 30 v. Garibaldi 593,679-85,744
Benso Enrico, impieg., 46 v. Ponte Mosca . .744
Benso Gaspare, drogh., ang. v. S. Agostino e S. Chiara 288
Benso Gius., velocipedi, 4 v. S. Giobbe . . .322
Benso Massimo, 🚗, rag., 4 c. Cairoli. . 570-69
Benso Rosa, maestra, palazzo Carignano . . .642
Benso Teresa, telegr., 27 v. Saluzzo 732
Benvenuti Ant., neg. guanti, 76 c. Vitt. Em. II . 293
Benzi Carlo Ces., impieg., 27 v. Cernaia. . .799
Benzio Carolina, prof.ª, 23 v. Princ. Amedeo. 636
Berard Fil., ing. ferr., 6 c. Duca di Genova. . . 544
Berardelli Mich., avv.-proc., 4 p. S. Martino 679-85
Berardengo Margh., tabacc., 47 v. S. Agostino. 498
Berardi A., drogh., 42 v. S. Donato 288
Berardi Carlo, avv., 46 v. Cernaia, *abit.* 44 v. delle Scuole 679
Berardi Carlo, ✱, curato a Superga . 449,549-45
Berardi Giacomo, meccan., 3 v. Ariosto. . . 348
Berardi Gius., macell., 12 v. Barbaroux 399
Berardi Luigi, 🐱, avvocato **8-46**, *uff.* 16 via Cernaia; *abit.* 44 v. Scuole . 508-40,646-78-79
Berardi Maria, ispett. Scuole Munic. (Superga) 653
Berardi Maria, modista, 9 v. Andrea Doria . 246
Berardi Pietro, 🚗, avv., diretl. daz., 3 v. Genova. 469
Berardi, Ughetto, Costa e C., neg. ferram., 15 via S. Teresa. 307
Berardo A., modista, 2 v. Andrea Doria. . .246
Berardo Anna 🚗 10 v. Alfieri 8
Berardo Ant. e figlio, salsam., 12 p. Em. Filiberto 385
Berardo Ant. fu Gius., salsam., 60 c. Vitt. Em. II, 385
Berardo Bartol., salsam., 22 v. Cernaia. . . .385
Berardo G. (Grosc avallo) 792
Berardo G., parrucch., 13 v. Maria Vittoria . .327
Berardo G. B., liquor., 44 v. Cernaia. 364
Berardo Gio., salsam., 3 v. S. Massimo 385
Berardo Giovanna ved., salsam., 4 v. S. Secondo . 385
Berardo Gius., salsam., 18 v. Mad. Cristina . . 385
Berardo Gius., pizzic., 49 v. S. Quintino. . . 385
Berardo Giuseppina, levatr., 44 v. Deposito. .749
Berardo Gius. fu P., salsam., 38 v. Princ. Amedeo 385
Berardo Luigi, geom., 25 v. Princ. Amedeo . 695
Berardo M., falegn., 40 v. Belvedere 274
Berardo M., neg. vino, ang. c. Reg. Margherita e v. Bogetto. 370-77
Berardo Madd. ved., salsam., 44 v. Torquato Tasso e 22 v. Cernaia 385
Berardo Matteo fu Matteo, salsam., 30 v. Po . 385
Berardo Matteo fu Pietro, pizzicagn., piazza Eman. Filiberto (tettoia pon. 28) 385
Berardo Mich. 🚗 isol. 432 v. Durandi. 34,69,72
Berardo Paola, neg. frutta, 37 c. Vercelli . . 390
Berardo Pietro, salsam., 13 v. Palazzo di Città . 385
Berardo e Sola, neg. formaggi, Dock, 5° Comp. . 388
Beraud frat. **11-74**, pellicciai, 4 v. Pietro Micca. 293
Beraud Carlo, neg. pellami, 2 v. Bava. . . . 293
Beraud Gio., decoratore, 4-6 p. Statuto. . . .245
Beraud Ognissanti, decor appart., 40 v. S. Dalmazzo 245
Beraudi Carlo, impieg., 5 v. Silvio Pellico . . 412
Beraudi Clelia, maestra mus., 42 p. Statuto 549,675
Beraudi Sebastiano, prof., 42 p. Statuto . . . 632
Beraudo di Pralormo nata Beraudo di Pralormo cont. Anna Matilde, 7 v. dei Mille. 428
Beraudo di Pralormo conte Carlo, 7 via dei Mille. 428,743
Beraudo di Pralormo De Orestis cont. Gabriella, 3 p. Bodoni 428
Beraudo di Pralormo nob. Felice, 74 c. S. Maurizio.
Beraudo di Pralormo nata Parry de Grainger nob. Rosa, 3 p. Bodoni . . . . .*pag.* 42
Beraudo di Pralormo nob. Vittorio, 3 p. Bodoni 42
Berchialla Erminia, mag. alim., 4 v. Carlo Alb. . 38
Berchialla Franc., calz., 30 v. S. Massimo . . 29
Berchialla Pietro, pittore, 30 v. S. Massimo . 70
Bercio Secondo, fondit., 44 v. dei Fiori. . . . 284
Bercolini Gius., latton., 9 v. Berthollet . . . 342
Beretta Alessandro, vetraio, 24 v. Orfane. . . 247
Beretta Alfonso, impieg., 44 v. Sacchi. . . . 767
Beretta Bern., commesso Pret., 44 p. Castello 543
Beretta Ercole, avv., impieg., 9 v. Brunetta (borg. Cenisia). 707
Beretta Ercole, ing. (Pavia) 733
Beretta Francesca, tratt., 4 v. Ponte Mosca . 357
Beretta L. e C. **12-08** merc.-sarti, 67 v. Venti Settembre. 219
Berga Alfr., macell., 22 v. Mazzini 39
Bergadani Ferdin., rag., 5 v. Santorre Santarosa 78
Bergaglio Gius., impieg. post., 53 v. Gioberti . 733
Bergagna F., decoratore, 7 v. Monferrato . . 245
Bergagna Franc. fu Gius. 🚗 48 v. Tiziano . . 90
Bergallo Dom., maniscalco, 9 v. Piazzi (Crocetta) 341
Bergamaschino Luigi, vinaio, 44 v. S. Tommaso e 5 p. Porta Palatina . . .367-70-77
Bergamasco, pettinatrice, 142 c. Reg. Margherita 330
Bergamasco Franc., calzol., 32 v. Napione . . 295
Bergamasco Gio., legna e carb., 4 v. Carlo Botta 273
Bergancini Lor., 🚗, farmac. B. Ricov. Mendic. 541
Bergandi Tomm., corriere, 40 v. Berlola. . 343-50
Berganti M., levatr., 7 strada ant. Rivoli (barriera Francia). 403,749
Berger Giacomo, neg. uova e burro, p. Emanuele Filiberto, tettoia levante 359
Bergeretto Gius., 37 v. della Rocca. 596
Bergero D., latteria, 47 v. Goito 377
Bergero Gio., impieg. catast., 7 v. Montebello. 487
Bergero Innocenzo, industriale, 4 v. Tarino.
Bergesio Baldass., vinaio, 148 v. Circonvall. 370
Bergesio Bart., med.-chir., 4 v. Ponza . . . 705-58
Bergesio Libero, 🚗, med.-chirurgo, 9 piazza Carlo Em. II 527,617,705-45-24
Bergesio Lodovico (eredi) 🚗 59 v. dei Fiori . 37
Bergesio-Oliveri Carolina, 9 p. Carlo Eman. II 528
Bergia coniugi **4-05** fabbr. liquori, ang. c. Vitt. Eman. II e v. Lagrange 364
Bergia Dom., latteria, 4 p. S. Carlo 377
Bergia Filippo, mag. alim., 29 v. Carlo Alb. 377-80 85
Bergia Gio. 🚗 salsam., 39 v. Roma . . 74,377
Bergia Laura, maestra, 7 v. Princ. Tommaso. 653
Bergia Mich., salsam., 15 v. Nizza 385
Bergia Pietro, 🚗, 8 v. Tarino 374
Bergia-Musso Angela, levatr., 40 v. Galliari. . 749
Berglia E., sart., 10 *bis* v. Galliari. 243
Bergöen Agenore, 🚗, med.-chir., 4 corso Siccardi 489,705-58
Bergoglio Enr., ispett ferr., 9 v. Amerigo Vespucci 757
Bergoglio G. C., prof., 43 v. S. Francesco da Paola. 634-39-70-72-73-74
Bergoglio L., rappr., 2 v. Po 336
Bergoglio Luigi, prof., 20 v. Saluzzo 656
Bergomi Adolfo, ingegn., 🚗, diretl. R. Lotto, 37 c. Siccardi. 499
Bergomi Arturo, rag., corrisp. giorn., 53 v. Saluzzo 728
Bergonzi Umberto, rag., impieg ferr., 46 v. S. Giulia.
Beria d'Argentine nata Belmondo Caccia nob. Emilia, 35 v. dei Mille 428
Beria d'Argentine nata Ravicchio di Vallo nob. Amalia, 25 v. della Rocca 428
Beria d'Argentine nob. Camillo, avv., vice-pret., 43 v. S. Domenico 428,543

Beria d'Argentine nob. Carlo, consigl. Corte d'Appello, 35 v. dei Mille. . . .*pag.* 428,509
Beria d'Argentine nobile Luigi, 25 via della Rocca 428,509-39
Beria Luigi, 🚗, ingegn., diretl. Officina Gas, 52 c. Reg. Margherita. 691,780
Beria-Blatto Angela, maestra, 38 c. Re Umberto, 653
Beriachetto M., profum., 42 via S. Tommaso. 287
Berio Gius., inserv., 2 v. Des Ambrois . . . 626
Berio Luigi, ufficio legale, 23 v. Garibaldi. . 333
Berisio, merc.-sarto, 44 c. Duca di Genova . 249
Berlaita Annetta, fioraia, 1 p. Carlo Felice . 249
Berlenda Paolo, 🚗, pens., 83 c. Principe Oddone.
Berlenda Teresa, 24 v. Alfieri 669
Berlese Lucinda, prof.ª, 63 c. S. Maurizio 587,638-73-74
Berlia Gius., prof., 49 c. S. Maurizio. . . 637-39
Berlia Luigi, professore, 39 corso San Maurizio 634-39-56-58-73,700
Berloquin Eug., 38 v. Artisti 734
Berlucchi Ach., dott., sotto-ispett., 20 v. Massena. 755
Bermone Gio., geometra, 4 v. Garibaldi . . . 695
Bermudez Maria, sarta, gall. Subalpina . . 243-27
Bernabè Gio., cristall., rimp. al 26 v. Maria Vittoria 247
Bernacchi Gius. e figli **1-26** fabbr. cappelli, 3 v. Venti Settembre 241
Bernacchi Pietro, industr., 12 p. Carlo Felice.
Bernachini Carmela, maestra, 25 v. Berthollet . 650
Bernard Claudio, appar. igienici, v. S. Teresa ang. v. dei Mercanti 342-44
Bernard Félix, console Francia, 4 v. Principe Tommaso 733
Bernard G., carta e cartoni, 22 v. Roma . . . 258
Bernard Joseph (Parigi) 783
Bernard Barret sorelle fu Alfonso 🚗 45 via Cardinal Maurizio 22, 89
Bernardelli Enr., cap. d'artigl, 47 v. Vittorio Amedeo II 503
Bernardello Gio., segret. Unione Calce e Cementi, 90 c. Vittorio Eman. II.
Bernardi Beniamino, prof. (Vercelli). 580
Bernardi Carlo, 🚗, prof., pubblicista, 27 via Genova 633-60-67-72
Bernardi Francesca, mag. alim., 47 v. Gioberti . 380
Bernardi G., legna e carb., 36 v. Maria Vittoria. 273
Bernardi Giacomo, vinaio, 3 v. Porporati . . 370
Bernardi Gio., negoziante **1-35**. *ufficio:* 86 corso Vittorio Eman. II; *abit.:* 33 via S. Quintino 256,307-36-39
Bernardi Gio., vinaio, 44 v. Giulio 370
Bernardi Lorenza-Vitt. in Dellavalle 🚗 37 v. Borgo Dora 49,32
Bernardi Luigi, ing., prof., 5 v. Barolo . 633,794
Bernardi Luigi, avv., corrisp. giorn., 27 v. Genova 679, 729
Bernardi Maria, mag. alim., 50 v. Mazzini . . 380
Bernardi Natalina, paste alimentari, 4 via Arcivescovado 394
Bernardi Pietro, vinaio, 46 c. Princ. Oddone. 370
Bernardi Romolo, pittore, 28 v. Cavour. . . . 700
Bernardi-Doyen Eva, pittrice, 27 v. Genova . 700
Bernardo Sofia ved. Botteri 🚗 4 *bis* v. S. Donato 78
Bernaroli Maria, vice-dir. Ist. Figlie Militari 665
Bernasconi Adele, maestra, 57 v. Po 649
Bernasconi Carlo, impieg., 42 c. Re Umberto. 504
Bernasconi Enrico, cesellat., 4 v. Cavallerizza . 262
Bernasconi Luigi, geom., 4 v. Piffetti 540
Bernasconi Marco fu Ferd. 🚗 impres., 74 e 75 corso S. Maurizio 52,90,98,278
Bernatti Vitt., impieg. daz., 20 v. Cuneo . . 469
Bernero Stef., **1-79** cinghie per trasmiss., ecc., 17 c. Vinzaglio 224-94,347-38
Bernezzo (*vedi* Asinari di).
Bernocco Andreetta, prof.ª 25 v. Nizza. . *pag.* 634
Bernocco Gio. Batt., 🚗, **3-97** farmac., angolo v. Mazzini 4 e v. Lagrange . . 579,643,746
Bernoulli Emanuele e Cabibi **11-79** amianto, 7 p. San Martino 283,346-89
Bernstiel (*vedi* Savio).
Beroggio Giambattista, pitt., 25 v. S. Quintino. 700
Berola Natale, materass., 38 v. Maria Vittoria . 300
Berolatti e Demaria, elettricisti, 28 v. Maria Vittoria 303-22-24-25
Berra A. (eredi), **7-48** alberg., 3 v. Pietro Micca 356
Berra Amalia, maestra, 40 v. S. Tommaso . . 648
Berra Angela, levatr., 48 c. Vinzaglio 749
Berra C., ing., pianof., 34 v. Princ. Tommaso. . 267
Berra Cesare 🚗 ing. archit., 31 via Principe Tommaso 69,694
Berra Elisa, mag. alim., 8 v. del Carmine . . . 380
Berra Evasio, orolog., 9 v. Po 238-40
Berra Francesco, sarto, 5 v. S. Domenico . . 247
Berra G. B., fotogr., 12 v. Cernaia e 6 c. Siccardi. 256
Berra Gius., neg. frutta, 10 v. Botero 390
Berra M., fruste, 2 v. Principe Tommaso . . 294
Berra Matteo, vinaio, 52 v. Sacchi 370
Berretta Laureato, ufficio legale, 6 v. Roma. 333
Berretta V., pellicc., 2 v. Po 234-93
Berretta Vinc., pretore, 43 v. Goito 543
Berrettini Gio. Batt., impieg. post., 32 v. Lagrange 734
Berri Antonio, avv., 40 v. Arsenale 679
Berri Carlo, falegn., 9 v. Bonafous 274
Berri Gelmini Luigia, 77 c. Princ. Oddone.
Berri Gio., 77 c. Principe Oddone 544
Berrini Ermanno, 🚗, 🚗 prof., 45 c. Vinzaglio. 35,87,96,97
Berrini Luigia, maestra, 50 c. Re Umberto . . 643
Berrini Mose, 🚗, ing., capo-divis. ferr., 50 corso Re Umberto 735
Berrino Bern., fabbr. mastice, 48 v. Bidone . . 247
Berrino Dom., giard.-capo cust. Orto Botanico 621
Berrino G., conduc., 449 c. Reg. Margherita . 353
Berrino Gio., tratt., 499 Mad. del Pilone. . . 407
Berrino Gius. **13-81** rappr., 44 v. Melchior Gioia 336-93
Berrino Gius., impieg., 4 v. Pescatori 629
Berrino Gius., neg. pellami, 14 v. Bellezia . . 293
Berrino Leonardo, fornaio, 32 v. Vanchiglia . 393
Berrino Pietro, tabacc. (Mad. del Pilone) 499,559
Berro D. Gius. 🚗 42 v. Bellezia 45
Berro Luigi, 5 v. Duch. Jolanda. 394
Berrone Ant., canon., 84 v. Venti Sett. 549-26-49,746
Berrone Ant., sellaio, 4 v. Giulio 294
Berroni Carlo Fel., 🚗, impieg., 68 c. Vitt. Em. II 446
Berroni Gius., 🚗, avv., 68 c. Vitt. Eman. II. . 568
Berrua Franc., neg. vino, 4 p. Carlo Em. II 367-70
Berruti Gius., latteria, 3 v. S. Anse'mo. . . . 377
Berruti Gius., ✙, medico-chirurgo, 13 piazza Vitt. Emanuele I 527,648 705-45-24
Berruti Luigi, fiori artif., 44 p. Gran Madre di Dio 259
Berruti Mich., capit. contab., 1 v. Princ. d'Acaja. 628
Berruti Teresa, levatr., 209 barr. di Nizza . . 749
Berruti-Ferbri Ter., levat., 209 strad. di Cuneo 479
Berruto ved., conduc., 17 v. S. Teresa. . . . 349
Berruto Bartol., ragion., impieg. (Campo di Cirie) 503
Berruto Dom., 40 v. Assarotti 734
Berruto Vinc., neg. vino, 38 v. Cernaia . . . 367-70
Berruto-Marietti Teresa, caffè, 7 c. Vinzaglio . 362
Berry A., ottico, 4 v. Roma 304,05,480,563,747-48
Berry Felicina, 46 p. Castello. 560
Berry Franc., sarta, 5 v. Corte d'Appello . 213 46
Berry-Perolini Virg., mode, 5 v. Corte d'App. 243-46
Bersaldo e Manzone, fabbr. ombrelli, 405 v. Nizza 236
Bersani sorelle, sarte, 3 v. S. Agostino . . . 213
Bersani Giacinta, drogh., 2 v. S. Donato . . . 288

Bersani Gius., neg. guanti, 43 v. Lagrange *pag.* 293
Bersani e Maruccbi, orologiai, 3 v. S. Agostino 238
Bersanino sor. fu Michelang 41 v. Ospedale 72
Bersanino Ang., avv. procur., 3 v. Assarotti; *abitaz.:* 4 v. Ponza 679-85
Bersanino Giorgio, 423 c. Reg. Margherita . . . 43,72,480,560-71 78,654,744
Bersanino Gius., di Leone, 2 v. Alfieri 526-70-75
Bersanino Gius., fu Michelangelo 44 v. Ospedale 72,550-63-69,644,762
Bersanino Leone 26 v. Alfieri . . . 8,44,88
Bersanino e Corti **6-43** neg. seterie, angolo p. Carignano e v. Accad. delle Scienze . 244
Bersano Ant., maestromus., 47 v. S. Agostino 549,675
Bersano Carlo, panett., 53 v. Cibrario 393
Bersano Carlo, trattore, 49 v. Princ. Amedeo 357-70
Bersano Caterina, vinaia, 2 p. Venezia. . . . 370
Bersano E., parrucch., 6 v. Carrozzai 327
Bersano Gio. Batt., prof., 29 c. Valentino . 635-72
Bersano Gio. fu Lor. 3 v. Mentana . . 53,97
Bersano Laura, maestra pianof., 44 v. Ospedale 675
Bersano Luigi, tratt., 7 v. Saluzzo. 361
Bersano Maria, panett., 13 v. Cottolengo. . . 393
Bersano Matteo, tratt., 12 v. S. Chiara. . . . 308
Bersano Natale, caffett. e confett., 44 v. Berthollet ang. v. S. Anselmo. 362
Bersano Pietro 41 v. Ospedale 573
Bersano-Tonello Maria, 44 v. Ospedale. . . . 552
Berscia F., parrucch., 48 v. Venti Settembre. . 327
Berselli Aug., magg. a rip., 47 v. Vanchiglia.
Bersezio Vitt. (eredi) 54 v. dei Fiori . . 37
Bezi fratelli di Francesco 25 v. Monti . 56
Bert Alberto, scult. in legno, 21 v. Campana . 263
Bert Ernesto, telegr., 47 v. Vanchiglia. . . . 752
Bert F., fabbr. profum., 25 v. Monti . . . 286-87
Bert-Baffacili Maria, telegr., 25 v. Cibrario . . 752
Berta, conduc., ab. Milano 352
Berta Albino, medico, 5 c. Vinzaglio 705
Berta Carlo, fabbro ferr., 33 v. Bertola . . . 325
Berta C., modista, 4 gall. Geisser. 216
Berta Edoardo, tratt., 40 v. S. Dalmazzo . . . 357
Berta E. A., avv., direttore della *Gazzetta del Popolo della Domenica*, 42 v Quattro Marzo 722-25-28-31-59
Berta Eugenio, medico, 76 v. Vitt. Eman. II . 705
Berta Felice, impieg., 29 v Po 784
Berta Ferdinando, 6 p. Statuto 589
Berta G., neg. vino, 21 V. Mad. Cristina . . . 367
Berta Gio., 20 v. Madama Cristina. 746
Berta Giulio, impieg., 2 v. Belvedere 543
Berta Pietro fu Pietro 5 v. Viotti . 74, 96
Berta Vinc., agiato, 29 v. S. Franc. da Paola.
Berta Vitt., perito, 34 v. Bogino. 697
Berta e Comp., fabbr. oreficerie, 29 v. S. Secondo. 237,548
Berta e Tinivella (Ditta) **16-19** pavim. legno, 19-44 v. Bava. 44,269
Bertacchi Dan., ten.-col. veter., 9 stradale di Francia 721
Bertagna padre e figli 2 v. Dav. Bertolotti 69,78
Bertagna Alfonso **15-62** neg. telerie, 2 via Davide Bertolotti 69,223-25
Bertagna Franc., avv., segret. R. Ricovero di Mendicità, 34 v. Po. 544
Bertagna mons. G. B., 83 v. Venti Sett. 548-20-24
Bertagna Margh. in Carbone 10 v. Princ. d'Acaja 70
Bertagna Maria in Bellia 42 v. Pr. d'Acaja 38,70
Bertagna Teresa ved. Bertoglio, drogh., 12 p. Statuto. 288
Bertagna-Pansa Rosalia, 3 v. Misericordia.
Bertalero Gio., dott. veter., 27 v. Nizza. . . . 607
Bertalot Giacomo, fabbr. corone mortuarie, 40 v. Calabria . . . . . *pag* 25
Bertana Emilio, prof., 34 v. dei Fiori 64
Bertano Lorenzo, (Cuneo) 61
Bertarelli Ernesto, medico-chirurgo, 37 via Bidone *abit.* 2 p. Madonna degli Angeli 487,533-84,618-21-60,705-2
Bertarelli Paolo, avv.-proc., 7 v. Assarotti 514,679-8
Bertarelli Tomm., cons. Ferr. Med. (Milano). 75
Bertarelli Vinc., armaiuolo, 43 v. Venti Sett. 32
Bertasso frat. 5 v. Villa della Regina . 89, 9
Bertasso Gio. neg. velocipedi, 41 v. Principi d'Acaia 32
Bertasso Luigi, direttore amm., 14 v. Vanchiglia 534-74-79-82,77
Bertazzi coniugi 100 v. dei Fiori . . . 3
Bertea Caterina, mercerie, 44 v. Princ. Amedeo 2
Bertea Cesare, ing. archit., 43 v. Arsenale . . 64
Bertea Ernesto, avv., pitt., 43 v. dell'Arsenale 491,604-09-42,700-3
Bertea Ern. Filippo, procur., 7 v. Botero . . . 68
Bertea Gab., caffett., ang. v. Garibaldi e Consolata. 362,79
Bertea Luig., velocipedi, 55 v. Gioberti . . . 32
Bertea e Testa, fornai, 58 v. Gioberti 39
Bertea-Reynaudi Amalia (Pinerolo) 64
Bertecca Gio., calzol., 5 v. Ospedale 29
Bertelli A. e C., profum., 25 p. Castello. . . . 28
Bertelli Fubini e C., stoffe per mobili, 4 via Lagrange. 24
Bertelli Giovanni, fornaio, 79 barr. di Francia. 40
Bertellino Elvira, insegn., 8 v. S. Chiara. . . . 66
Bertellino Vinc., insegn., 8 v. Chiara 66
Bertello Anna, maestra, 49 v. Giovanni Somis . 63
Bertello A., magl.-tel., rimp. al 4 p. Em. Filiberto 22
Bertello Batt., fabb. bigliardi, 30 v. Cernaia e 43 c. Palestro 267-71
Bertello G., drogh., 39 v. della Rocca. . . . 288
Bertello Gius., sacerd., 32 v. Cottolengo . . 548
Bertello Lucia, latteria, 2 v. Arcivescovado . 377
Bertero frat., litografi, 8 v. Piana. 25
Bertero, conduc., 419 c. Regina Margherita . 349
Bertero Alberto, perito, 30 c. S. Maurizio . . 768
Bertero Ern., impieg. post., 7 v. Saluzzo . . 754
Bertero Gio., decor., 3 c. Regina Margherita. 245
Bertero Gius., macell., str. ant. di Rivoli (barr. di Francia) 403
Bertero Pietro, cassiere, 74 c. Princ. Oddone . 772
Bertero Rosa, tintoria, 40 v. Saluzzo 22
Bertero Teresa ved. Abello 18 v. Viotti. . . 96
Bertero Teresio, tratt., 24 c. Re Umberto . 358-60 70
Bertero-Lombardi Clara, levat., 48 v. Gioberti . 5 6
Bertero-Ruà coniugi, merletti, 18 v. Roma . . 212
Bertet fratelli fu Giulio 16 E c. Vitt. Em. II. 97
Bertet Alfonso gioiell., 5 v. Garibaldi 97,237
Bertet Bartol., neg. ferram., ang. v. Roma e Carrozzai 308
Bertetti Ann. ved. Chiesa 17 v. Conte Verde 30,
Bertetti Cesare, drogh., 15 v. Stampatori . . 288
Bertetti Eman., dott. veter., capit. artigl., 36 c. Vinzaglio. 562,607
Bertetti Gio., decorat., 42 p. Gran Madre di Dio 2
Bertetti Gio., drogh., 44 v. S. Massimo. . . . 288
Bertetti Michele, avv., deput., 14 v. Bellezia. 422-84,567-75,667-79,728 66
Bertetti Sebast., conduc., alb. Rosa Bianca . 5
Bertetti Stef. (Ditta) **2-12** neg. ferram., 16 via Milano. 308
Bertetti-Engelfred Teresa 8 v. Venti Settembre 40,528,64
Bertetti-Reineri Lucia, vetturi., 49 c. Oporto. . 345

Bertetti Agostino, ✱, canonico, 35 via S. Donato. . . . . *pag.* 58,78,118,549-24-55
Berti Archimede, 6 *bis* v. Ormea 718
Berti Paolina ved. Spantigati 86 c. Vitt. Emanuele II 98
Bertieri Oreste, fotografo, 25 v. Po 256
Bertiglia Cand., vice-cancell., 4 v. Priocca . . 544
Bertiglia Luigia, mag. alim., 53 v. S. Quintino. 380
Bertinaria Bern. (eredi di) 14 v. Duch. Iolanda 34
Bertinaria Fel., dir. farm. Osped. Umberto I 526,746
Bertinaria Franc., rappr. **11-97** 9 v. Mercanti 224,336
Bertinatti Adolfo U., avv., 45 v. Botero . . 679-85
Bertinatti Pietro, agente imposte, 15 v. Botero 496
Bertinetti frat. e sor. fu Gius. 4 v. Romani 75
Bertinetti Ant., neg. orefic., 7 v. Po 237
Bertinetti Carlo, tornit. in metalli, 5 v. Mercanti. 264
Bertinetti Domenico, vinaio, 24 c. S. Maurizio 370
Bertinetti Emilio, impieg., 9, v Baretti.
Bertinetti Fed. fu Luigi 47 v. Silvio Pellico 37,87
Bertinetti Giac. e C., mag. alim., ang. via Principi d'Acaja e Somis. 380
Bertinetti Gio., pubblicista, 4 p. Carlo Felice . 727
Bertinetti Gio., panett., 92 c. Vitt Eman. II . 393
Bertinetti Gio., paste alim., 5 v. Barolo . . . 394
Bertinetti Gio. fu Luigi 96 v. Nizza 22,44,47,58
Bertinetti Lorenzo, fabbricante inchiostri, 209 barriera Nizza 247-86-90-92
Bertinetti Lucia 20 v. Princ. Tommaso . 69
Bertinetti Luigi, tappezz., 9 p. S. Giovanni . 246
Bertinetti Luigi, drogh., 10 v. Gazometro . . . 288
Bertinetti Margh., sarta, 45 v. S. Donato . . . 247
Bertinetti Rina, mercerie, 34 v. Lagrange . . 232
Bertinetti Vitale, paste alim., 2 v. S. Massimo . 394
Bertinetti e Barbaroux, rappres., 11 c. Re Umberto. 338
Bertini frat. e sor. fu Franc. 2 v. Caccia . 21
Bertini Angela 46 v. Stampatori 88
Bertini Emilia e Luigia 20 c. Duca di Genova . 34
Bertini Gio. Batt., senatore, 49 via Maria Vittoria e 3 v. Bonafous 18, 50, 420 526-27-49-52-84-90,666,738-73
Bertini Gius., colonn., 3 v. Bonafous . . 575
Bertini Gius., avv. proc., 17 v. Bellezia 685,792
Bertini Gius., 37 v. Accad. Albertina . . . 579
Bertini Gius., 30 c. S. Maurizio 589
Bertini Vitt., pens., 36 v. Carlo Alberto.
Bertini Ottavio, avv.-proc., 12 v Basilica . . 685
Bertini T., tratt., 176 stradale Moncalieri . . 407
Bertini Tancredi, med.-assist., 33 v. S. Massimo 539,622
Bertini di Montaldo Roero nata Rasini contessa Luisa, 36 v. S. Quintino. 428
Bertini-Siletti in Bianchi d'Espinosa nob. Elisabetta, 19 v. Maria Vittoria 429
Bertino Bart., tappezz. e fabbr. mob., 28 v. Carlo Alberto e 36 v. Bogino 246-64-71
Bertino Pietro (Varisella). 792
Bertinotti sorelle, modiste, 4 v. Misericordia . 216
Bertinotti Ferd., orolog., 7 p. Vitt. Eman. I . . 238
Bertinotti G., rappr., 34 v. Roma 338-68
Bertioli Maddal., levatr., 46 v. Barbaroux . . 749
Berto coniugi, biancherie, 40 v. Roma . . . 228
Berto, Gazzano e Marocco 47 v. Cuneo 19,32
Bertocchi G., decorat., 43 v. S. Massimo . . . 245
Bertocchi-Calosso, neg. fiori, 43 v. S. Massimo . 249
Bertocco G., fabbr. insegne, 5 p. Savoia. . . 243
Bertocco G., pettinatrice, 446 c. Reg. Margherita 330
Bertogliotti Teresa, maestra, 6 c Cairoli . . . 649
Bertoglio Ang. ved. Tirone, drogh., 45 v. Garib. 288
Bertoglio B., prof., 21 v. Valeggio 672
Bertoglio Cesare, tabacc. (Superga) 499
Bertoglio Felice, ing., 2 v. Perrone 691
Bertoglio G. B., orolog., 4 v. Barbaroux . . 238
Bertoglio Gius., macch. idraul., 27 v. Accad. Albertina . . . . . *pag.* 302
Bertoglio Gius., vinaio, 23 v. Porta Palatina . 370
Bertoglio Italo, prof., 1 v. S. Donato 666
Bertoglio Paolo e Celestino **4-69** albergatori (Superga) 400-07
Bertoglio V., rappres., 2 v. Gaud. Ferrari . . 336
Bertoglio-Fontana Luisa, maest., 1 v. S. Donato 586,642
Bertola frat. e sor. fu Felice 24 v. S. Quintino 81
Bertola Carlo, neg. vino, 48 v. S. Domenico . 367
Bertola Carlotta, maestra, 44 v. Montevecchio, 662
Bertola Cesare, 62 v. S. Secondo
Bertola Clem. **9-63** ing., 26 v. Alfieri 49,691,719
Bertola Dellina, tintoria, 15 c. Siccardi . . . 229
Bertola E., mode, 28 v. S. Tommaso 216
Bertola Francesco, avv. procur. 24 via Garibaldi 84,679-85
Bertola Franc., ing., 46 v. Vanchiglia 623
Bertola Gio., impieg. post., 15 c. Re Umberto . 753
Bertola Gio., ing. perito, 49 c. S. Maurizio 691,95-97
Bertola Giovanna nata Prever 52 v. Po 66,68,97
Bertola Giov., ombrellaio, 47 v. S. Secondo . 235
Bertola Gius., tratt., strad. di Nizza . . . 406-07
Bertola Gius., 7 v. della Zecca . . 27,55
Bertola Gust., 36 v. Lagrange. . 27,55
Bertola Giuseppina, ved., fornaia, 38 via S. Massimo 393
Bertola Giuseppina, sarta, 41 *bis* v. della Rocca. 243
Bertola Maddal., tratt. (Campidoglio) . . . 406
Bertola Massimo, tratt., ang. v. Gazometro e Magenta 360
Bertola Teodoro, 41 v. Montevecchio 585
Bertola e Mariano, istituto, 24 v. Bidone . . 674
Bertolazzi, fabbr pani da caffè, 4 v. S. Massimo 377
Bertola-Garnier Teresa, ispettr., 22 v. Alfieri . 658
Bertoldi Carlo, fabbr. vermouth, 1 v. Montebianco (barr. Milano) 367
Bertoldi Gius., ✱, dott. aggr. (Firenze). . . 619
Bertoldi Gius., tratt., 100 v. Nizza 361
Bertoldi Maur., geom., 3 v. Pr. Tommaso . . 695
Bertoldi e Cappello, drapperie e lan., 6 v. San Anselmo 221
Bertoldo Carlo, materass., 5 v. Artisti. . . . 300
Bertoldo Felice fu dott. Gio. 13 v Orto Botanico 60
Bertoldo Irene, agiata, 46 v. della Rocca.
Bertoldo Luigi, ing., 12 c. Princ. Oddone . . 756
Bertoldo Maria, fabbr. camicie, 31 v. Garibaldi 228-32
Bertoldo Paolo, 26 c. Siccardi 766
Bertolè Lodovico, geom. impieg., 23 v. dei Mille 467
Bertolè Sabina, levatr., 2 v. Rosine 749
Bertolè-Viale, ved. Giovanna, nata Olivero. 20 v. Stampatori.
Bertolè-Viale Olivero A., 7 v. Cernaia 580
Bertolero Natale. **6-50** tipogr. 33 v. Carlo Alberto, *abit.* 36 c. Vitt. Em. II. 253-55,516,663
Bertolina Amedeo, 44 v. Principe Amedeo . . 747
Bertolina Ant., mag. alim., 26 v. Baretti . 370-80
Bertolina Luigi, pizzicagn., 41 c. Emilia. . . 385
Bertolini Amalia, vice-diretr. Ist. Duch. Isabella 667
Bertolini Cesare, prof., 16 v Juvara . . 645-20
Bertolini E., fumista, 12 *bis* v Andrea Doria 279,311
Bertolini Edvige, tabacc. (Mirafiori) 499
Bertolini Eman., avv.-proc., 8 v S. Agostino . 685
Bertolini Gius., avv.-proc., 49 v. Mad. Cristina 685
Bertolini Marco, ing., 8 v. Pietro Micca. . . 691
Bertolini S., birreria, 15 v. Genova 366
Bertolini Stef., avv. proc., 45 v. Garibaldi, *abit.* 4 c. Palestro 562,679-85
Bertolino coniugi, mag. alim., 12 v. S. Domenico 389
Bertolino madre e figli 10 v. Po . . . 66, 80

Bertolino Angelo, assist., 29 v. S. Secondo *pag.* 548
Bertolino Bern., geom. catast., 20 v Juvara . . 487
Bertolino Enrico, calzol., 2*bis* v. Silvio Pellico 295
Bertolino G., 47 v. Ponte Mosca 744
Bertolino Giacomo, mag. alim., 1 v. Amerigo Vespucci 380-574
Bertolino Gio. Franc., impieg., 35 v. Carlo Alberto 659-798-99
Bertolino Gius., impieg. (Moncalieri) . . . 506
Bertolino L., 47 v. Ponte Mosca 744
Bertolino Luigi, fornaio, 483 barr. Nizza . . 504
Bertolino Pietro, coltellin., 5 v. S. Donato. . . 320
Bertolino Prospero, med. chir., 73 c. S. Maurizio. 705
Bertolino Rosa, mercerie, 93 v. Nizza 232
Bertolino Ubaldo, telegr., 20 c. Vitt. Em. II 750
Bertolino-Barberis Luisa, 35 v. Carlo Alberto . . 646
Bertolino-Peruccio Vitt., maestra, 48 v. Mazzini . 649
Bertolo Ant., fabb. spazzole, 22 v. Princ. Tommaso e 46 v. Baretti. 291
Bertolo Giusto, disegn., 49 v. Reggio . . . 486
Bertolo Maria, latteria, 46 c. Napoli 377
Bertolo Michele, paste alim., 47 v. Ponte Mosca. 394
Bertolo Stef., vinaio, 41 v. Mazzini 370
Bertolone Annibale, viagg., 1 v. dei Fiori.
Bertolone Carlo, commest., 26 barr. Leyni . 404
Bertolone Franc., 34 v. Garibaldi 774
Bertolone G., fornaio, 1 v. del Carmine . . . 393
Bertolone Gius., conduc., alb. Persico Reale . 552
Bertolone Pietro, tratt., rimp. al 5 p. Em. Filib. 360
Bertolone Pietro, geom., 20 v. Milano . . . 614-95
Bertolone Pietro, sacerd., 4 *bis* v. Priocca . 549
Bertolone R., parrucch., 37 v. S. Secondo . . 327
Bertolotti frat. e sor. fu Giuseppe 14 via del Carmine 24, 54, 82
Bertolotti A. ved. Fava 3 p. Solferino . . 59
Bertolotti Bartol. (eredi) 4 v. dei Quartieri. 70
Bertolotti Carlo, cons. com., 2*bis* v. Vanchiglia 459
Bertolotti Chiaffredo 23 v. Roma . . 56, 77
Bertolotti Dante Cornelio, avv., 23 v. Juvara 679
Bertolotti Fanny in Roux 23 v. Roma. . 77
Bertolotti Gius., pizzic., 2 v. Montebello . . . 85
Bertolotti-Lombardo Gina, maestra mus., 2*bis* v. Vanchiglia 675-77
Bertolotti mons. Gius. (eredi) 3 v. Milano 61, 96, 97
Bertolotti Margherita, agiata, 7 v. Bava.
Bertolotti Mario, medico, 6 v. Goito . . . 705
Bertolotto Carlo, rag., ag. imposte, 37 v. S. Secondo. 496
Berton Ant., latteria, 92 c. Vitt. Em. II . . . 377
Berton Cesare, 26 v. Cibrario. 736
Bertonasco Gio., trattore, 4 via Rossini . . 360
Bertoncini Cesare negoz. legna e carboni, 15 v. Monte di Pietà 14, 273
Bertone, latteria, 44 v. Buniva 377
Bertone, conduc., albergo Fucina 351
Bertone coniugi 24 v. di Lanzo . . . 46
Bertone fratelli, bottai, 73 c. S. Maurizio. . . 270
Bertone fratelli, neg. granaglie, 5 c Oporto . 391
Bertone già Cordoni, farm., 71 barr. Casale. . 746
Bertone Agost., impieg., 47 v. Berthollet.
Bertone Alessio fu Gius. 15-56 segheria, 24 corso Brescia 20, 270
Bertone A., neg. legna, 52 v. Ospedale . . . 273
Bertone Ant. 142 v. Circonvallazione . . 99
Bertone Camilla 40 v. Garibaldi 40
Bertone Carlo, parrucch., 50 v. Cottolengo . . 327
Bertone C. e G. frat. 3-49 rappresent., 20 via Venti Settembre 339
Bertone Dom. decor., 2 v. Arcivesc. 25, 244-45
Bertone E., parrucch., 20 v. Madama Cristina 327
Bertone Ernesto, mag. alim., 47 v. S. Secondo . 380
Bertone Eug., parrucch., 4 v. Mazzini 327
Bertone Feder., impieg., 20 v. Cavour. . *pag.* 605
Bertone Franc. 8-03 calce e cementi, 72 strada Lanzo 276, 406
Bertone Franc., geom., 39 v. Ospedale . 655
Bertone G., parrucch., 44 v. S. Secondo . . 327
Bertone Giacinto, 42 c. Princ. Oddone . . 559-87
Bertone Gio., mag. alim., 65 v. Nizza . . . 386
Bertone Giovenale, avv.-proc., 3 v. della Consolata 685
Bertone Gisla, mag. alim., 14 v. Mad. Cristina 380-85
Bertone Gius., colonn. in rit. 49 v. Maria Vittoria
Bertone Gius., vice-cancell. Pret., 5 v. Silvio Pellico 543
Bertone Gius., vettur., 5 piazza S. Carlo . . 347
Bertone Gius., tesor., 42 c. Princ. Oddone . 590
Bertone Lucia, sarta, 60 v. S. Chiara . . . 213
Bertone Matteo, avv., 7 v. S. Domenico. . 512, 675
Bertone Paola, prof.ª, 46 v. Princ d'Acaia . . 635
Bertone T., tratt., 38 v. Circonvallaz. . 358, 408
Bertoni Gius., prof., dirett. Scuola Normale femm nile, 23 c. Re Umberto . . 637
Bertorelli Elisab., mobili antichi, 43 v. Venti Sett 237
Berterello Felice, vice-canc., 25 v. Saluzzo . . 511
Bertorello Lor., impieg. post., 62 v. Gioberti 755
Bertot Carlo, neg. ferramenta, 2 v. Cottolengo 308
Bertot Dom., sarto, 27 v. Accad Albertina . . 247
Bertotti sorelle, sarte, 32 v. Cernaia 213
Bertotti Gius., orolog., 4 v. Barolo 249
Bertotti Maur., fabbr. macchine, 48 strada Lanzo 343
Bertotti Maurizio, 36 v. Garibaldi
Bertotti Tecla, mode e novità, 45 v. Gioberti . 243
Bertotti Teresa, maestra, 23 v. Gioberti 637-50-66-67
Bertotto, conduc., alb. Tre Galline 335
Bertotto Amalia, latteria, 4 v. Amerigo Vespucci 377
Bertozzi Angelo, calzol., 5 v. Garibaldi . . . 293
Bertozzo Gius., oref. e dorol., 43 v. Lagrange 237-39, 305
Bertramino Marco, fornaio, 44 v. Botero. . . 393
Bertramo M., neg. bianch., 6 v. Berthollet 227-32
Bertrand Franc., ing. prof., 44 v. S. Dalmazzo 567, 656-58-91
Bertrando Maria, panett., 25 v. S. Quintino. . 395
Bertucci conte Odoardo, 25 v. Lagrange . . 799
Bertuetti Ant., ten. colonn. veter., 59 corso Oporto 504, 607
Beruchel, rappres., 42 v. Po 338
Beruti Alfredo, vice-canc., 53 v. Cibrario . . 546
Beruti Vincenzo, sost. segr. R. Proc., 53 v. Cibrario 542
Berutti Alberto, caffett., 45 c. S. Maurizio . . 365
Berutti Bartol., merc.-sarto, 12 c. Casale . . 219-32
Berutti Francesco 29 v. Carena . . . . 2..
Berutti G. B., libraio, 48 v. Garibaldi . . 251-55
Berutti-Ternavasio Ester, maestra, 46 v. Silvio Pellico 64
Berutto coniugi 7 v. Cuneo 59
Berutto frat. e sor. fu Ant. 25 c. Vercelli 9
Berutto frat. e sorella fu Luigi 184 v. Circonvallazione 400
Berutto Aless., vinaio, 33 v. della Zecca . . . 379
Berutto Anna e C., biancherie, 40 v. Garibaldi 22
Berutto Domenico, vinaio, 7 v. Cuneo . . 379
Berutto Francesco 30 v. S. Donato . . . 78
Berutto Gio., rigatt., 28 v. Barbaroux. . . . 254
Berutto Marianna, modista, rimp. al 46 p. Castello 21
Berutto Paolo, vinaio, 4 v. Alberto Nota . . 379
Berzetti di Murazzano march. Adriano, 58 via Mazzini 429
Berzetti di Murazzano march. Malvina n. Gianotti, 58 v. Mazzini 42
Berzia, cappellaio, ang. v. Bellezia e Tre Galline. 24
Berzia Pietro, 5-59 mecc., 8 v. Tarino 8
302-26, 533-63-78, 655-59, 774-75-9

sana Marta Maria in Garbagni 22 via Carlo Alberto . . . . . *pag.* 23, 79
sesti, cesellat., 4 v. Manzoni. 262
sio Enrico, medico, 47 v. Bogino 705
sostri Erasmo, avv., 60 v. Venti Settembre, *abit.* 40 v. Pietro Micca 679
ozzi coniugi, neg. porcellane, 41 v. Consolata. 248
ozzi frat. e sor. fu Ferd. 20 v. Cernaia . 27
ozzi frat., *uff.* 11-04 impres., 49 c. Oporto. 278
ozzi Alessandro (Milano) . . . 755-66-83
ozzi Angela 40 v. Beaumont 14
sozzi Angelo, capo-mastro, 19 c. Vinzaglio 64, 278, 562
sozzi Annib., fen. colonn. art., 24 v. Arsenale 502
sozzi Ern., ✱, med.-chirurgo, 97 v. Venti Settembre. 445, 705
sozzi Ferdin., avv., 2 v. Passalacqua . . . 679
sozzi Franc., capo mastro, 49 c. Oporto. 278, 695
sozzi Giuseppe (eredi) 24 via Cernaia 14, 27, 59, 81, 96, 97
Besozzi Gius. ingegn., *abit.* 3 p. Venezia; 2-13 *uff.* 49 c. Oporto . . . 54, 88, 94, 694
Besozzi Gius., fu Ferd., impr., 16 v. Monte Pietà e 40 strada Francia . 42, 47, 41, 62, 278
Besozzi Gius., senatore, tenente generale (Roma) 447, 585, 799
sso Luigi, avv., 2 v. Montecuccoli. . . . 679
ssi Armodio, enologo, 46 v. Berthollet. . . 787
ssio M. ved. Botta, terraglie, 100 c. Vitt. Em. II. 248
sso Antonietta, maestra, 9 p. S. Giulia . . 651
sso Enrico, ing., 48 c. S. Maurizio.
sso Felice, drogh., 60 c. Vitt. Em. II . . . 288
sso Marco, consig. Cassa Naz. Prov. (Roma) 583
sso Marco, dirett. Società assic. (Venezia). . 766
sso Massimo, avv.-proc., 4 c. Palestro, *abit.* 43 c. Princ. Oddone 685
solo Aless., banco lotto, 2 vic. Tre Galline. 500
solo Pietro Adamo, prof., 16 v. Princ. d'Acaja 633
son frat. fu Filippo 43 str. di Francia . 38
son Prud. e figlio floricoltori e giardin., 43 strada di Francia. 38, 249, 795
son e Mosso, neg., 6 v. Garibaldi . . 214-42-27-30
sone Alfr., avv., impieg. Trib., 43 v. S. Domen. 511
sone E., maestra pianof., 4 c. Siccardi . . 675
sone Enrico, impieg., 40 v. Ospedale . . 506-88
sone Giacomo, disegn., 43 v. Artisti . . . 703
sone Luigi, prof., 34 v. S. Quintino . 633-34, 725
sone Mario, medico, 26 v. Alfieri . 473, 565, 705
sone Natale, pizzic., 70 barr. di Milano 404-07
sone Nicola, conduc., alb. Fucina 354
sone-Cova Emilia, 33 v. Mazzini 746
sugno (*vedi* Gabutti di).
sente madre e figli 33 v. Mad. Cristina, 35, 72
sente Anna, selleria, 7 v. Deposito 294
sente Eug., pizzic., 5 v. Orbassano 385
sente Tom., med.-chir., 4 p. Em. Filiberto 468, 705
sente V., farm. già Operti, 2 p. Carignano. 746
sonso Carlo 200 v. Circonvallazione . 400
sonso Pietro, 46 v. della Rocca 748
ssi Ang., vinaio, 2 v. Vasco 370
sso Carlo, tratt., 23 v. Accad. Albertina. 361
e Cavallo, coltellinai, 4 p. Carlo Eman. II . 320
ssa Gio., coltell., 2 v. Monte di Pietà . . 320
ssa Gius., sete torte, 8 v. Barbaroux . . . 244
one Gio., fabb. mobili, 37 v. Mazzini 264-71
me Gius., calzol., 20 v. S. Anselmo . . . 295
one Luigi, avv. segr., Castello Valentino 623
frat. di Gio. 18 v. Giulio 43
Am. ved. Guala e figlio 6 v. Ospedale. 64
Corrado, scultore, 33 v. Balbo. 704
Betta Gio. Batt. 10-71 neg. ferramenta, 5 via Basilica . . . . . *pag.* 308
Betta Luigi, 8 v. Morosini 590
Bettas G., neg. gran., 7 v. Berthollet. 394
Bettazzi Enr., prof., 19 v. dei Fiori. . 612-30-37-38
Bettazzi Rodolfo, prof., 4 corso S. Martino. 597, 610-19-29-32-72
Belteloni Cesare, ing. ferr., 7 *bis* v. Cavour . . . 758
Betti-Navone Carol., maestra arpa, 4 p. Vitt. Em. I 640
Bettica, capo manisc. cavall., 41 v. Napione.
Bettini frat., impieg., 40 v. Gioberti.
Bettini-Ippoliti Maria, telegr., 44 p. Vitt. Em. I 752
Bettmann Alfonso, chirurgo-dent., 13 c. Oporto. 744
Bettoia Ed., fabbr. ins. e vernic., 29 v. Saluzzo 243-44
Bettoia Fernando, imp. dazio, barr. Martinetto 470
Bettoia Paolina, sarta, 29 v Saluzzo. 243
Bettonagli G., farm., 4 v. Piazzi (Crocetta) . . 746
Bettrone Lorenzo, sarto, 28 Maria Vittoria, 217, 548
Betzler-Merz Carlo avv.-proc., 17 v. S. Dalmazzo; *abitaz.* 49 v. Ormea . 60, 62, 679-85
Bevilacqua frat. 10-72 maglierie, 2 corso Palermo 62, 225-42
Bevilacqua Anna, rigatt., 3 v. Goffr. Mameli . 234
Bevilacqua Carlo (Ditta), fabbrica oreficerie e gioiellerie, 6 via Po, piano 1° . . . 237-62
Bevilacqua Edoardo, orefice-gioiell., 6 via Po . 584
Bevilacqua Ern., impieg., 47 v. Berthollet . . . 767
Bevilacqua Gio. Batt. 2 c. Palermo . 66, 558
Bevilacqua Giuseppina, mag alim., 43 v. S. Giulia 380
Bevilacqua Mario, ragion. Opera Pia di S. Paolo, 6 via Po 767
Bevilacqua-Odetti Camilla, maestra, 17 via Berthollet 650
Bevione Carlo, droghiere, 70 c. Vitt. Em. II . . 286-88
Bevione Gius., avv., 70 c. Vitt. Eman. II . . . 640
Bevione Gius., rigatt., 6 v. delle Scuole . . . 234
Bevione Luigi, mag. alim., 42 v. Princ. Amedeo. 380
Bevione Teresa, maestra, 70 c. Vitt. Em. II. 560, 651
Beylis Gio., impieg. post., 45 v. S. Quintino 598, 754
Bezzacola Vitt., impieg (borg. Campidoglio) . 502
Bezzaloni frat., meccan., 51 v. Princ. d'Acaja . 348
Bezzi Maria, 28 v. Legnano. 580
Bezzio Caterina, levatr., 8 v. Circonvallazione (barr. Vanchiglia) 403
Bezzio-Beccaris, fabbr. mobili, 36 v. dei Fiori 264
Bezzo Ant., 44 v. Pio Quinto.
Bezzo Gius. 64 v. Cottolengo 31
Biagini Giuseppe ed Arturo, forno castagnacci, 48 v. Venti Settembre 384
Biamonti Aless., impieg. post., 41 v. Garibaldi 751
Biancardi, neg. pellami, 2*bis* v. Silvio Pellico, 293
Biancardi Andrea, falegname, 6 v. Bra 271
Biancardi Carlo, studio ragion., 6 v. Napione 700
Biancheri Gius., ✱, avv., deput (Roma) 415-17-49
Biancheri Paolo Augusto, dott., impieg. Ordine Mauriziano (Roma) 416
Bianchet Eug., tratt., 4 v. Ferrara. 364
Bianchetta A., neg. formaggi, p. Em. Filiberto, tettoia levante 388
Bianchetta Angela in Fiorito 24 strada R. Parco. 53, 63, 76
Bianchetta Ant. di Ant., pigiatoi uva, 33 via Zecca, 6 c. Valentino e 24 v. Massena. 345
Bianchetta Celest., conduc., alb. del Sole . . . 353
Bianchetta D. (Ditta), legnami, 1-3 v. Chivasso. 269
Bianchetta Mich., pigiatoi uva, 2 v. Genova e 46 v. Princ. Amedeo 345
Bianchetta Tomm. detto *Cellino*, conduc., alb. Sole 353
Bianchetta Tomm., teol., curato, 49 v. Po 415, 549
Bianchetti Carlo, avvocato, 15 corso Siccardi 54, 568, 679

Bianchetti Carlo Gaet., impieg., 49 v. Garibaldi. 750
Bianchetti Edgardo fu Enrico (Ornavasso) . . . . . *pag.* 48, 92
Bianchi sor. 6 v. Giacomo Leopardi . . 41
Bianchi Alessandro, , 10 43 ragion. perito, 34 v. Barbaroux. . . . 77,696-97,745
Bianchi Aless., mercerie, 36 v. S. Massimo . . 232
Bianchi Ang. 34 v. dei Fiori 37
Bianchi Angelo, rigattiere, 42 v. S. Massimo . . 234
Bianchi Annetto, tint., 9*bis* c. Duca di Genova 229
Bianchi Antonio, , 21 21 via Assietta 11,34,745-80
Bianchi Carlo, calzol., 47 v. della Rocca . . 295
Bianchi C., chincagl. 13 25 gall. Nazionale . . 236
Bianchi Ezio, ing. fer., 8 v. Orto Botanico. . 757
Bianchi Fermo, drogh., 57 v. Princ. Amedeo. 288
Bianchi Franc., neg. pellami 22 v. S. Secondo. 293
Bianchi Franc., tintore, 42 v. dei Fiori . . . 229
Bianchi G. fratelli, ombrellai, 19 v. Roma . . 236
Bianchi Gaud., materass., 12 v. Ormea . . . 300
Bianchi Gio., , capitano, 29 v. Donati. . . 628
Bianchi Gius., 158 Madonna di Campagna. 556 73
Bianchi Gius. 74 c. S. Maurizio . . 57, 80, 554
Bianchi Giuseppina, lingerista, 41 v. Barolo 220
Bianchi Guido, avv., 53 v. della Zecca. . . 679
Bianchi Luigi, agiato, 34 c. Vitt. Em. II.
Bianchi Luigi (banca Grasso), 44 v. S. Teresa.
Bianchi Luigi, medico, 56 v. dei Mille . . 477, 705
Bianchi Luigi, rappr., 24 v. S. Teresa . . 335 786
Bianchi Mario, agiato, 44*bis* v. Garibaldi.
Bianchi Maria, sarta, 47 v. della Rocca. . . 213
Bianchi Michelang., colonn., , 4 v. Corte d'Appello 737
Bianchi Napoleone., , cappellaio, 26 piazza Castello 216-44
Bianchi Pietro, fabbr. mob., 27 v. Pio Quinto. 264
Bianchi Santino, , scult., 29 v. Burdin . . . 704
Bianchi Silvano, calzol., 13 v. Nizza 295
Bianchi d'Espinosa n. Siletti Bertini nob. Elisabetta, 19 v. Maria Vittoria 429
Bianchi d'Espinosa nob. Eug. 15 03 procurat. Ditta ved. Barberis, 10 v. Bogino . . . 429
Bianchi-Gesser Giuseppina, 49 v. Assietta . . 535
Bianchi e C., corrieri, 22 v. Cernaia. 342-43-44
Bianchini, fabbr. letti ferro, 30 v. Cottolengo. 266
Bianchini Marco, neg. cioccolato, 20 v. Po. . . 377
Bianchini Rice., ing., pubbl., 24 v. La Marmora 613, 726
Bianco, selleria, 6 v. Ponte Mosca. 294
Bianco coniugi, magaz. alim., 6*bis* v. Orbassano. 380
Bianco A. e C., *Acciaieria Torinese* 15 15 isol. 564 fuori barr. Nizza 290, 305
Bianco Anna, insegn., 4 v. Legnano. 662
Bianco Annitale fu Teodoro, prodotti chim., 8 76 5 c. Vinzaglio e 34 v. Madama Cristina 281, 774-79
Bianco Antonio, fabbro-ferr., 37 v. Ospedale 325
Bianco Aurelia, insegn., 45 v. Rosine 663
Bianco Barbara e Guglielmo 20 v. Biella. 47
Bianco Bartol., calzol., 40 v. Montebello. . . 295
Bianco Bartol., trattore (Cavoretto) . . . 407-08
Bianco Bened., commesso Corte d'Appello . 540
Bianco Biagio, ripar. bigiott., rimp. 7 p. Carlo Fel 236
Bianco Carlo, fornit. milit., 7 v. Galliari . . 242
Bianco Carlo, trattore (Lucento) 407
Bianco Caterina, fabbr. busti, 64 v. Venti Sett. 217-27
Bianco Claudio, forn. per calz., 45 v. Pal. Città 264
Bianco Costantino, insegn., 4 v. Basilica . . 664
Bianco Domen., magazz., 9 v. Canaveri . . 526
Bianco Domizio 2 81 spedizioniere, 28 v. Genova, scuderie 3 83 29 v. Cernaia 341-42
Bianco Edoardo, imp. caz., 7 v. Duch. Jolanda. 470
Bianco Enr., latteria, 57 v. Venti Sett. . *pag.* 377
Bianco Enrico, ing. (Domodossola) 764
Bianco Ercole, ing., 54 v. Ospedale 694
Bianco Ernesta, sarta, 23 v. Princ. Amedeo . 243
Bianco F., stiratr., 25 v. Berthollet. 228
Bianco Fedele, lavori in capelli, 44 v. Principe Tommaso. 329
Bianco bar. avv. Filiberto, 34 v. della Rocca . 788
Bianco Franc., neg. fiori, 14 v. Ospedale . . 245
Bianco Francesca ved. Perlino 35*bis* corso Re Umberto 74
Bianco G. isol. 36 v. Bonzanigo. . . . 18
Bianco G. e figli, mode, 15 p. Castello . . . 216
Bianco G., panett. e pastic., 32 v. Carlo Alb. 376-93
Bianco G., parrucch., 16 v. Venti Settembre . 327
Bianco G. P., pulit. mecc. e nichell., 46 v. Giulio. 244
Bianco Giac. fu Pietro 27 v. Moncalieri. 54, 97
Bianco Giacomo e Ceresa Gironi Maddalena coniugi 186 v. Circonvallazione . 460
Bianco Gio., notaio (Leynì) 690
Bianco Gio., vinaio, 30 c. Napoli. 376
Bianco Gio., fabbr. pers. e stores, 116 v. Mad. Crist. 247
Bianco Giov., calzol., 6 v. Berthollet 295
Bianco Giov., macell., 43 v. Nizza 396
Bianco Giuseppa, commest., 64 barr. di Milano. 401-06
Bianco Gius., 30 v. Mercanti 592
Bianco Gius., banchiere, 40 v. Pietro Micca 209-40
Bianco Giuseppe, mecc., 5 v. S. Massimo. 318, 659
Bianco Gius., pastic.-panett., 42 v. Berthollet. 376-93
Bianco Gius., conduc., alb. Croce Rossa . . . 350
Bianco Gius., latteria, 38 v. Barbaroux . . . 377
Bianco Ippolito, medico, 24*bis* v. Baretti. 532-64, 705
Bianco Lor. fabbro-ferr., 2 v. Piazzi. 64, 65, 325
Bianco Luigi, tappez. in carta, neg. colori e vernici, ang. v. S. Teresa e Venti Sett. 258-90-99
Bianco Luigi Paolo, 42 v. S. Tommaso. . . . 480
Bianco Madd., panett., 44 c. S. Maurizio . . 393
Bianco Margh. e Gius. fu Gio. 44 via Carena 22, 82
Bianco Nicolò, , medico, 38 v. Villa Regina. 705
Bianco Sebast., vinaio, 23 v. Barolo. 370
Bianco Secondo, calzol., 34 c. Vitt. Eman. II ang. v. Accad. Albertina 293
Bianco Sisto, neg. mobili, 15 v. Galliari . . . 265
Bianco Teresa, fornaia, 6 v. Berthollet . . . 393
Bianco Teresa, levatr., 8 str. S. Paolo. . . . 749
Bianco Vinc., calzol., 47 v. Bellezia 295
Bianco di S. Secondo barone Domenico 14 v. Mercanti. 67, 429
Bianco di S. Secondo barone Ernesto di Carlo, 45 v. S. Dalmazzo 429
Bianco di S. Secondo n. Roggeri di Villanova bar. Paolina, 45 v. S. Dalmazzo 429
Bianco di S. Secondo nob. Vittorio, giudice, 45 via S. Dalmazzo 429
Biancotti Caterina, mediatr. balie, 6 v. Orti . 749
Biancotti Filippo, fabbr. liquori e neg. vino, 5 v. Saluzzo e 122 p. barr. Nizza. 361-70, 403-07
Biancotti Franc., medico, 44 v. Gazometro 473, 705
Biancotti G. e C., spedizionieri, 9 via Carlo Alberto 334-40-44-42-43-
Biancotti Pietro, , 47 c. Oporto. . . . .
Biancotto Giac., magaz. alim., 32 v. Napione . 380
Biandrà di Reaglie nob. Carlo, ten. generale, 20 v. Po 418-29
Biandrà di Reaglie conte Massimo avv., 24 v. Cavour 9, 26, 79, 429, 712
Biandrà di Reaglie n. Franchini nob. Monica, 30 v. Po 429
Biandrà di Reaglie nob. Vittorio, maggior gener., 3 v. Papacino 429, 605
Biandrate di S. Giorgio conte Luigi 46 v. Bogino 18, 429-88, 526

Biangini Aug., carbolineum, 39 v. S. Francesco da Paola . . . . . *pag.* 285
Biano Ferdin., esatt. e, 5 v. S. Chiara.
Bianzeno Lorenzo, custode, 8 p. Carlo Em. II . . 495
Bianzino Moretti, dent.-meccan., 58 v. Venti Sett. 744
Biardo-Zotti D., levatr., 2 v. S. Tommaso . . 749
Biasetti Andrea, 10 c. Principe Oddone . 588-90
Biasetti Gius., neg. pianoforti, 4 v. Mazzini . 267
Biassoni Achille 15 73 tappezz., 24 c. Re Umberto 246
Biasutti Teresa, banco lotto, 3 v. Parini . . 500
Biava Angela, modista, 16 v. S. Secondo. . . 216
Biblioteca Buona Stampa, aperta il giovedì dalle 15 alle 17, 42 v. Arsenale.
Biblioteca Circolante delle Signore, 62 v. Venti Settembre 253
Bibollet Carlo, 6 v. Amedeo Avogadro . . .
Bich barone Em., pubbl., 2 v. S. Teresa 429, 723
Bich Luigi Napoleone, (Chambave). . . . 793
Bidassio degli Imberti Camillo, pitt., 4 v. Accad. Albertina 700
Bidone G. Battista, imp. ferr., 9 v. Saluzzo.
Biei Gio., edic. giorn., rimp. al 48c. Re Umberto 252
Biei Giuseppe (R. Parco) 572
Bienca Emilio rappres., 40 c. Re Umberto 336, 725
Biestra, vinaio, 8 v. Misericordia 370
Biestra e C., rappres., 6 v. Misericordia . 336
Biestra, Celestino e Ottavino, conduc., alb. Castelvecchio 352
Biestro Luigi, impieg. post., 252 v. Nizza . . 754
Bietenholz F., banch. 11 38 41 p. Solferino e 18 v. Arcivescovado, e 5 30 filatura in Altessano 209, 304-40, 578, 745
Bielti Ant. e C., librai-edit. (Milano), *succ.* 6 v. Roma 250
Bietti e Pozzo 2 37 vetrina collettiva, 39 v. Roma 253
Biffi Ambr., , cons. Banca (Milano) 780-84-88
Biffi Gio. di G., rappr., 39 v. Roma. . . 345-37
Biffi L., drogh., 44 c. Duca di Genova . . . 288
Bifignandi-Porta Maria, insegn., 62 v. Venti Sett. 638
Bifoli Roberto, pellicc., 15 v. Bertola . . . 293
Biga Gennaro, , rappr. 2 36 2 c. San Martino e *abitaz.:* 4 piazza Statuto . . 400 255-57-58, 332-36, 558-59-62-64, 697-99, 744
Biga di Bioglio Vitt., disegn., 25 v. Cernaia . 503
Bigano Bernardino, macell., 54 v. S. Chiara . 396
Bigano Rosa, macell., 9 v. Palazzo di Città. . 396
Bigatti Ambrogio, , cons. ferr. del Medit. (Milano) 755-66
Bigazzi G. e C. 3 27 negozianti di carta e cartoni, 40 via Mazzini . . . 258, 336 703
Biglia (Ditta), marmi, 29 v. Baretti 275
Biglia Celestino, , fu Gio Ant. 20 via Massena 34, 46, 51, 771-79-88-89
Biglia Gio., marmista, 26 v. Belvedere . . . 275
Biglia Gio. Batt., , 1 72 78 corso Vitt. Em. II . . . 10, 24, 39, 74, 94, 96, 98, 784
Biglia Irma, 20 v. Massena 580
Biglia Luigia ved. isol. 9 v. Mondovì. . . 55
Biglia Riccardo 78 c. Vittorio Emanuele II. 10 24, 74, 94, 790
Bigliani Gius., prof., perito, v. Cristoforo Colombo 587, 654-97
Bigliani Paolina, impieg. post., 8 v. Baretti . . 750
Bigliani, Volpato e Sartoris, fabbr. viti cilindr. 14 08 45 v. Colombo (Crocetta) . 307-48
Biglino Batista, tratt., ang. v. Fiochetto e p. Emanuel Filiberto 360
Biglino Emilia, maestra (borgo Vittoria). . . 634
Biglio Luigi, ostriche e pescheria, p. Eman. Filiberto tettoia ponente. 379
Biglio Paolo fu Gio. 47 v. Parma . . . 63
Biglione Gius., agenzia, 19 p. Vitt. Eman. I. . . 334
Biglione Ippolito, pensione, 6 v. Barbaroux *pag.* 357
Biglione di Viarigi nata Derossi cont. Ernesta 35 v. Principe Tommaso. 429
Biglione di Viarigi nata Miroglio di Monzestino cont. Filomena, 35 v. Pr. Tommaso 429
Biglione di Viarigi conte Lorenzo, 35 v. Principe Tommaso 429
Biglione di Viarigi nob. Agostino, avv., 34 via Lagrange 429-91
Biglione di Viarigi nata Valfrè di Bonzo nobile Malvina, 34 v. Lagrange. 429
Bignami G., pittore, 46 v. S. Franc. da Paola . . 760
Bignante Franc., barbiere, 121 c. Reg. Margh. 327
Bignolo Margh., maestra, 1 v. Ariosto. . . . 642
Bignone Agata isol. 6 v. Giusti 43
Bignone Ettore, prof., 3 v. Pescatori . . . 634-35
Bigoni L., bianch. e mercerie, 40 v. Cernaia 228-32
Bigotti Lor., , ten. gener., 3 v. Private 648, 666, 758
Biguzzi Arnaldo, tabacc., 4 v. Duch. Jolanda 569
Bijno Gio., decoratore, 19 v. Saluzzo . . . 245
Biletta, conduc., 449 c. Reg. Margherita . . . 352
Biletta Filippo, calzol., 402 c. Vitt. Em. II . 295
Biletta Franc., vinaio, 25 v. Saluzzo. . . . 370
Biletta Gius., mag. alim., 48 c. Napoli . . . 380
Biletta Pietro, geom., 20 v. Vanchiglia . . . 695
Billetta Gio., avv.-not., (Carignano) 690
Billia Ida, maestra, 5 v. Silvio Pellico . . . 646
Billia Gio., , impieg., 4 v. Montebello . . 540
Billia Maria ved. Manero, 2 c. Vitt. Eman. II.
Billia Michelang., prof., 7 c. Vinzaglio . 618-32, 724
Billo Felice, tabaccaio (Pilonetto). 499
Billotti Alfr., dott., 42 v. dei Mille . . 550-64-66, 706
Billotti Cat. in Audagna e figli 28 v. Massena 51
Billotti Gio. Batt., impieg. ferr., 20 str. Orbassano 737
Billotti Gio. fu Melch. 42 c. Palermo 62, 65
Billotti Paola ved. Ferraris, pittr., 4 v. Sagliano. 702
Billotti Pietro fu Melch. 17 v. Cibrario 28
Billotti Vincenzo 24 c. Cairoli 21
Bima e Foresto, pavim. venez., 43 v. Artisti 277
Bina Angiolina, telegr., 21 p. Vitt. Eman. I . . 752
Bina Pietro C., pretore, 5 v. Bertola 544
Binelli A., asfaltatore, 53 v. Nizza 278
Binelli A., liquor., 5 v. Belvedere e 35 v. Mazzini 362-64
Binelli C., calzolaio, 15 v. Ormea 295
Binelli Carlo, usciere, 85 c. Vitt. Em. II . . . 634
Binelli Filippo e sorelle fu Ant. 28 via Marocchetti 51
Binelli Gius., tratt., 6 c. Valdocco. 358
Binelli Luigi, commest., 102 v. Frejus (borgata Cenisia) 404-08
Binelli Pietro, pizzic., 2 e 4 c. Valentino. . . 385
Binelli Teresa ved. Ghemme 3 c. Vercelli . 94
Binello Clara, neg. vino (Cavoretto) 408
Binello Francesco, caffè ristorante, barriera di Piacenza (252 Pilonetto) 407, 797
Binello Gaetano, smaltatore, 2 v. Gene e 112 corso Regina Margherita. 244
Binello Stef., mercerie, rimp. al 28 v. Bertola 232
Binetti Emilio, avv., 4 v. Burdin. 679
Binetti F. A., elettr. e fabbro-ferr., 22 v. Orto Botanico e 29 v. Ormea. . . . 303-10-25
Binfà Gio., orolog., 48 v. Sacchi 239
Bini, avv., 5 v. Bertola.
Bini Ervini, liquor. 14 07 43 v. Nizza . . . 364
Bini Ferruccio, impieg. post., 2 v. Goito . . . 754
Bini R. e Tommasina V., decorat., 37 v. Principe Amedeo e 34 v. Po 245
Bioglio Pacifico, drogh., 1 v. Passalacqua 284-88
Bioglio e Giribone, neg. fiori, 25 v. Po . . . 249
Biolato Giuseppina, mag. alim., 22 v. Mercanti. 380
Biolchi Ang., *agenzia*, 43 v. S. Franc. da Paola . 335
Biolchini Filippo, parrucch., 4 p. Solferino . . 327

Bioletti Rod. falegn., 42 v. dei Fiori *pag.* 42,37 274
Bioletto Giacomo, giardin., borgo Vittoria 403,573
Bioletto Pietro, ragion. princ., 42 v. Giulio . 503
Biolio Angela, stiratr., 24 c. Vittorio Eman II 228
Biolley Alessio, 92 c. Vitt. Em. II 774-79
Biolley Emilio, rappres., 6 v. Passalacqua 284,367
Biolley Eug., giardin., 82 barr. di Lanzo . . 403
Biolley Olga 92 c. Vitt. Em. II 40
Biolley Giorelli e C. 16-62 banch., 24 via S. Francesco da Paola 209
Biondi Leon, forno castagnacci, 134 c. Reg. Margh. 384
Biondi e Cortese, orolog., 25 v. Maria Vittoria 239
Bione sor., sarte, 67 c. Vitt. Eman. II 243
Bione Gio., negoz. vino, 134 c. Reg. Margherita. 367
Biora Angelo, mag. alim., 34 v. Vanchiglia . 380-85
Biora G.o., commest., 85 barr. di Casale . . 404
Birago Alfieri conte Ettore (Milano) 429
Birago Alfieri nob. Adele, 40 v. dei Fiori . . 429
Birelli Gius., paste alim., 6 v. Monferrato . . 394
Biressi Gio., tratt., 386 str. di Chieri (Mad. Pilone) 407
Biressi-Ghio Luigia, pittrice, 44 v. Saluzzo. . 700
Birocchetti Ernesta, biancherie, 41 v. S. Massimo 227 32
Birocchetto C., confett., gall. Umberto I . . . 375
Birolo Achille, parrucch., 19 v Gio. Somis. . 327
Birolo Giuseppina, ricam., 30 v Mercanti . . 234
Birolo Luigi, vinaio, 3 p Statuto 370
Birolo e Cairola, conduc., alb. Croce Rossa . 350
Birreria Bavarese, 27 via Po. 366
Birreria Bosio e Caratsch 9-85 84 c. Principe Oddone e 465 c. Reg. Margherita . . 366
Birreria Cairoli, 22 c. Cairoli. 366
Birreria Cerri 5-52 9 v. Palazzo di Città e 8 v. Garibaldi 366
Birreria del Centro, 7 v. Bellezia 366
Birreria dell'Eridano, 42 c. Vitt. Emanuele II oltre Po 366
Birreria Dreher, 6 p. Carignano 366
Birreria Ferrovia Ciriè-Lanzo, 15 v. Ponte Mosca 366
Birreria Gambrinus, 78 c. Re Umberto . . . 366
Birreria Gambrinus Halle 9-95 24 v. S. Teresa 366
Birreria Giardino 88 in fondo al c. Vittorio Em. II (Boringhieri) 366
Birreria Giardino Reale, 4 c. S. Maurizio . 366
Birreria Gran Paradiso 12-25 Foro Boario. 366
Birreria Internazionale, 25 v. Baretti. . . . 366
Birreria Italiana 3-78 succ. barr di Nizza.
Birreria Italiana e della Borsa, 2 v. Accad. Scienze 366
Birreria Lumpp, 22 via Alfieri 366
Birreria Nazionale, 20 via Cernaia 366
Birreria Palazzo di Città, ang. v. Palazzo di Città e Porta Palatina 366
Birreria Piemonte, 46 piazza Carlo Felice. . 366
Birreria Prussia, 26 via S. Donato 366
Birreria Silvestro, 57 c. Principe Oddone . . 366
Birreria Sport, strada Stupinigi rimp. Ospedale Umberto I 366
Birreria Taboga 13-13 4 c. Vitt. Em. II, oltre Po 366
Birreria Teatro Alfieri, ang. v. Cernaia e piazza Solferino 366
Birreria Teatro Scribe, ang. v. Zecca e Montebello 366
Birreria Valdocco, 68 v. S. Donato 366
Birreria Voigt 10-10 22 v. Pietro Micca . . 366
Bisacca Bart., corriere, caffè Dock, p. S. Martino e 48 v. Botero 343-53
Bisazza Gius., ing., capo-sez. munic., 50 via Governolo 467
Biscaldi E., ing., e G. Gobetti, studio ing. 14-72 33 v. Carlo Alberto 333
Biscaldi Pietro Ferdinando, 40 v Drovetti. . . 748
Biscaretti di Ruffia nob. avv Carlo, 10 p. Cavour 429
Biscaretti di Ruffia conte Guido, capitano di corvetta, 40 p Cavour . . . . . *pag* 429
Biscaretti di Ruffia nob Gustavo, uff. di cavall., 40 p Cavour 429
Biscaretti di Ruffia conte Roberto, deputato, consigl. comun., 40 piazza Cavour. . . 26, 28, 67, 74 449-22-29-59 548-58-61-63-64, 637, 733-35-37-40-45-82
Biscaretti di Ruffia-Ferrero cont. Beatrice, 10 p. Cavour 429,645
Biscarra (*scuola pittura*), 11 v. Vanchiglia . . 700
Biscarra Cesare, scultore, 24 v. Montebello. . 704
Biscossi (*vedi* Annibaldi).
Bisi Oreste, rag., impieg., 3 v. Private . . 497,585
Bisie Luigi 24 v. Po 66
Bisio Enr., avv., giud. tribun., 13 v. S. Domenico 344
Bisio Gius., liquor., 29 c. Vitt. Eman. II . . 364-67
Bisio Modd. ved., mag. alim., 14 v. Stampatori 380
Bisoffi Luigi, parrucch., 4 v. S. Tommaso . . 327
Bisoglio G. B., cesellatore, 9 v. Scuole . . . 262
Bissattini Anna in Pioda 40 via Pisa . . 6
Bissattini Eug., fabbro ferr., 24 c. S. Maurizio. 325
Bissattini M., drogh., ang v. Princ. Tommaso e Pio Quinto 288
Bissattini Vittore decor., 4 v. Garibaldi; *abit.*: 2 v. Quattro Marzo . . . 70,243-58
Bisseglia Luigi, rappr., 6 v. Berthollet . . . 338
Bissone Annetta, magl.-tel., 7*bis* v. S. Secondo . 223
Bissone Teresa, den. fiammif., 67 v. Venti Sett. 283-86
Bistolfi coniugi 18*bis* strada di Orbassano. 59
Bistolfi C., inserv., 45 v. Alfieri 492
Bistolfi Carlo, rag. capo Pref., 26 v. Amed. Avog. 482
Bistolfi Cesare 9-77 geom., rappr., 28 v. Cernaia 276
Bistolfi L., magl. e tel., 44 v. Garibaldi . 226-28,780
Bistolfi Leonardo, scultore, 3 via Bonsignore 638-59, 704-25-33
Bistolfi Romeo, impieg. post., 36 v. S. Massimo . 754
Bistolfi Vinc., magl.-tel., p. Eman. Filiberto . . 223
Bizzarri Decio, prof., 8 v. Baretti. 630-67
Bizzozero Giulio (eredi di) 34 v. Campana 22,552
Bizzozero-Brambilla Erminia, 34 v. Campana 643
Blaffard Teresa, mag. alim., 2 c. Palestro . . 380-90
Blan Filippo, ing., 18 via Vanchiglia 694
Blan L., medico assist. Policlinico Generale . 532
Blanc Augusto fu Luigi fabbr. macine francesi, 147 v. Madama Cristina . 48, 305-43
Blanc Emilia, fabbr. busti, 3 v. S. Secondo. . 217
Blanc Giulio, 2-82 banchiere, 20 via Bogino 209,765-79-81
Blanc Luisa, 41 c. Oporto 577
Blanchard Enrico (Busso Gio. succ.), neg. in pipe e portasigari, 3 v. Po 236
Blanchet Eugenio trattore, 1 v. Ferrara 36,364
Blanchetti frat. fu Ippolito 34 v. S. Chiara 42,82
Blanchetti Enr., avv., 46 v. S. Dalmazzo 429,515,679-85
Blanchetti nobile Alfredo, 34 v. S. Chiara . . 429
Blanchetti nob. Lanfranco, 6 v. Thesauro. 22, 90
Blanchetti nob. Oreste, 6 v. Thesauro . . . 429
Blanchi Franc., neg. musica e in is., 3 v. Po 254-56-63
Blanchi Giuseppe, 2 p. Lagrange 748
Blanchi Luigi e C., negoz. pianof, 32 via Cernaia. 267,675-77
Blanchin Antonio e figlio 34 v. Roma 24, 74
Blanco Gius. ved. Bracco, mag. alim., 45 v. Po 380
Blanda Luigi, pizzicagnolo, 30 v. Saluzzo . . 885
Blandino Natale, impieg., 14 v. Berthollet 798-99
Blando Cesare, macellaio, 24 v. S. Agostino. . 396
Blangetti N., sarta, 15 v. Bogino 243
Blaserna Pietro, senatore (Roma) 447
Blatto Nicomede, prof., ufficio ammin., 38 corso Re Umberto 333,653-73-98

Blatto-Beria Angiolino, prof. stenografia, 38 c. Re Umberto . . . . . *pag.* 674
Blavet di Briga n. Muffat de St.-Amour, nobile Maria, 52 v. Maria Vittoria. 429
Blavet di Briga nob. Enrico e Carlo, 52 v. Maria Vittoria 429
Blavet di Briga nobile Giuseppe, 52 v. Maria Vittoria 429
Blavier Prospero (Palermo) 780
Blencini Flaviano, avv., 5 v. Saluzzo 679
Blengini Carolina e Dario fu G. B. 3 via S. Maria 83
Blengini Gius.e in Caviglia 22 v. Ormea 60, 87
Blengini Vitt., ricamat., 1 v. Barbaroux . . . 234
Blengino Giac., parrucch., 34 v. Ormea . . . 327
Bloch Félix, rappres., 9 p. Carlo Eman. II. . 340
Blotti e Ponterio, conserve alim. e frutta, 64 v. Venti Settembre 378-90
Blotto Ang., capo-tecnico, 49 v. Borgo Dora . 504
Blotto Celest., mag. alim., 41 v Cottolengo . . 380
Blotto Guido, 2 v. Ancona 744
Blotto Raffaele, ing., perito (Biella) 697
Blum Giulio, pascià (Vienna) 765
Bo ved., panett., 59 v. Mad. Cristina 393
Bo Augusto, prod. chim. 8-85 42 v. Cibrario 284-90
Bo Chiaffredo, fornaio, 56 v. S. Secondo . . . 393
Bo Giacinto, pittore, 44 v. Venti Settembre. . . 700
Bo Giacomo, 25 via Madama Cristina 590
Bo Gio, parrucch., 9 v. Bava 327
Bo Ida, ricam. e pittr., 4 v. S. Franc. Paola 231,664,700
Bo Paolo, ing. ferr., 29 c. Vitt. Em II 757
Bo Prospero e Teresa, fabb. soda e lisciva, 55 c. Vercelli (barr Milano). . . . 286,379
Bo Rosa ved. Bona, caffè, angolo v. S. Giulia e 29 v. Barolo 362
Bo Vincenzo avv.-proc., 18 v. Milano 685
Boa-Sanmartino Carol., levatr., 25 v. Madama Cristina 719
Boaglio Gius., panett., 33 v. S. Chiara 393
Boaglio Luigi, impieg. Ricovero di Mendicità, 544
Boaglio Teresa ved. Perlo 45 v. Monti 56,85
Boalino Carola, stiratr., 13 v. Garibaldi. . . 228
Boalino Luigia, mag. alim., 160 c. Reg Margh. 380
Boalino e Carpegna, 4 v Ponte Mosca.
Boano Elsab., neg. vino, 305 Lingotto . . . 408
Boano Maurizio, materass., 8 v. Mazzini . . 300
Boano e Berta, falegn., 7 v. Barelli 271
Boarelli nobile Tommaso, 3 via Andrea Provana 429, 778-82-85
Boari Giuseppe (Ivrea) 489
Boario Candida, maestra, 44 p. Statuto. . . . 618
Boario Stef., liquor., 41 v Nizza 364
Boario-Bertone Lina, maestra, 38 v. Gioberti . 647
Bobbi Aless., decorat., 6 v Mercanti. 245
Bobbo Amedeo, impieg., 12 v. Botero. . . . 492
Bobbo Antonio fu Luigi 76 c. Vittorio Emanuele II 38,60,69,96,98,790
Bobbo C., sarta, 12 v. S. Franc. da Paola . . 214
Bobbo Carolina, tabacc., 24 v. S. Teresa. . . 499
Bobbo Cost. ved. Osnengo 78 v. Saluzzo . 21,77
Bobbó Franc., servente, 5 v. Montebello . . . 604
Bobbo Giacomo, pittore, 3 v. Garibaldi. 245,659
Bobbo Giorgio, pittore, 3 v. Garibaldi . . . 700
Bobbo Giovanna 5 v. Le Chiuse . . . 46,76
Bobbo Natale, calzol., 23 v. S. Domenico . . . 295
Bobbo Vittoria, bendaggista, 26 v. Garibaldi . 749
Bobba frat. e sor. fu Giov. 50 v. Saccarelli 76
Bobba Cesare, fornaio, 35 v. Mazzini 396
Bobba Gio., avv. (Sarzana). 734
Bobba Maria, prof.ª, 49 c. Princ. Oddone . . . 666
Bobba Pietro, avv., 46 v. S. Dalmazzo. 679,760-84
Bobba Romualdo, prof.ss., 9 corso Palestro . . . . . *pag.* 567,618-20
Bobbio Angela, levatrice, 46 v. Silvio Pellico . 719
Bobbio Carlo, rag. princ., 40 c. Casale . 503-89,659
Bobbio Carlo, tappezz., 10*bis* v. S. Franc. Paola . 246
Bobbio Ces., rag. geom., impieg., 5 v. Ponte Mosca 504
Bobbio Luigi, medico assist., 8 v. Ormea . . 622
Bobbio Teresa, maestra, 40 c. Re Umberto . . 647
Boca G., organi per chiese, 43 v. S. Chiara 268
Bocaccio, conduc., alb. Ponte Mosca 355
Bocca, conduc., alb. Milano 353
Bocca coniugi, mercerie, 28 v. S. Tommaso. . 232
Bocca frat. 17-15 librai-edit., 3 v. Carlo Alberto 250,724-25
Bocca frat. e sor. 9 v. Guastalla. . . . 44
Bocca frat. fu Andrea 6 str. di Lanzo . 46
Bocca sorelle, sarte-modiste, 19 v. Mercanti. 244-46
Bocca, sartoria, 5 v. Po 247
Bocca A., sarto, 14 v. Vanchiglia. 247
Bocca Alb., calzol., 4 v. S. Donato ang. p Statuto 295
Bocca Ang. 6-20 conc. pelli, 6 str. di Lanzo. 292
Bocca Annibale 16-37 45 v. Genova.
Bocca Ant., tratt., 12 v. Princ. Tommaso . . . 357
Bocca Bern., calz., 2 p. Gran Madre di Dio . . 295
Bocca Biagio (eredi di) vetrai, 2 v. Vanchiglia 43,247
Bocca Carlo, parrucch., 48 v. Gioberti. . . . 327
Bocca Edoardo, falegn., 48 v. Stampatori . . . 274
Bocca Ernesto, alberg., 70 v. Venti Settembre . 357
Bocca Ferd., avv., 6 str. di Lanzo; *abit.* 19 v. Alfieri . . 46,494,537 74-84-99 656-62-79-744-47-63-74-75-95
Bocca F. (Ditta) 7-03 fabbr. mobili, 19-21 v. Giulio 264-69-70
Bocca Francesco, 34 v. S Chiara 517,634,771
Bocca G., falegn., 28 v Mercanti 274
Bocca Gio., cartolaio, ang. v. Corte d'Appello e Sant'Agostino 258-59-90,594
Bocca Gio., sarto, 3 v. Bastion Verde 217
Bocca Gius., magg. a riposo, 33 v. dei Mille.
Bocca Gius. avv., 3 v. Carlo Alberto . . 23
Bocca Gius., decorat., 47 v. dei Mercanti . . 245
Bocca Gius. in Lovera 40 v. S. Domenico 23,78
Bocca Guglielmo, 6 stradale di Lanzo . . 558-74
Bocca Luigi, med.-chir., 17 v. Bellezia . . . 706
Bocca Luigi, artic. per concia e olii minerali per macchine 11-00 49 v. Ponte Mosca 292,338-39
Bocca M., mercerie, 48 v. S. Teresa 232
Bocca Maria, maestra, 12 v. Giulio 648
Bocca Mariano, vetraio, 37 v. Roma 247
Bocca Martino, drapp.-lan., 18 p. Em. Filiberto 221-22
Bocca Pietro, caffè, 72 v. Venti Settembre . 362
Bocca Rosa, lingerista, 26 v. S Tommaso. . . 220
Bocca Tommaso, 44*bis* c. Carroli 529
Bocca-Gallo Luisa, 12 v. Giulio 559
Boccacino Clotilde, agiata, 47 v. S Massimo.
Boccacino Franc., avv., 33 v. Garibaldi . . . 679
Boccaccio Franc., mag. alim., 47 c. Oporto 380-85
Boccaccio Maria S., macell., 49 v. Ponte Mosca. 396
Boccadoro G., tratt., 2 v. Garibaldi 357
Boccalatte E., sart., 12 v. Basilica. 248
Boccalatte L., neg. vino, 248 v. Circonvall. 370,544
Boccardi C., magl.-tel., 3 p. Eman. Filiberto 226
Boccardi Giac., alberg., 125 c. Reg. Margherita 356-57
Boccardi Gio. dott., direttore Osservatorio Astron. (Palazzo Madama) 619-21
Boccardi Giuseppina e figli 29 v. Bellezia . 15
Boccardo coniugi, drogh., 52 v. Mazzini 288
Boccardo Ant. fu Franc. 40 v. Canova . . 22
Boccardo Cater. Anna 42 v. Esposizione. . 35
Boccardo Emilio, ing., 23 c. Vinzaglio . . . 694
Boccardo Emilio (Ditta), chinc. merc., 40 via Milano 232

I numeri in carattere nero indicano le chiamate degli **Abbonati al Telefono**; quelli prima della via, la porta di abitazione; gli ultimi, le pagine.

Boccardo prof. dott. Gerol., ☎,sen .presid. del Cons. Industria e Commercio (Roma) *pag.* 417
Boccardo Guglielmo, avv., 23 c. Vinzaglio
Boccardo Luigi, teol., prof., 83 v. Venti Sett. 521
Boccardo Maurizio, macell., ang. v. Cottolengo e Bonzanigo e c. Princ. Oddone e Regina Margherita 396
Boccardo Michele, paste alim., 31 v. Mazzini. 391
Boccardo Pietro, tratt., 27 c. Valentino . . .357
Boccardo Vinc., tipogr., 42 v. S. Teresa . . .595
Boccardo e C., macell., 54 v. Cottolengo . .396
Boccardo ing. e Caramelli, impianti elettr. 14-91 74 c. Vitt. Eman. II. . . .303-14
Boccassino Teresa, maestra Istit. Sordo Muti. .351
Boccasso G. B. 1-63 medico, 24 c. Oporto 648,706
Bocchetti Giac., vetturale, 6 p. S. Carlo . . .346
Bocchetti Giovanna, vettur., 6 p. S. Carlo . . .346
Bocchi L., decor, 6 v. Circonvallazione (Vanchiglietta) 245
Bocchialini Iacopo, avv., pubblicista 3 v. Goito 722
Bocchiardi decorat., 60 v. S. Chiara 245
Bocchiardi Lor., calzol., 3 v. Franco Bonelli e 34 v. Bellezia 295
Bocchino, sartoria, 23 v. S. Donato 218
Bocchino Adele in Degregorio ☎ (Roma) . . 98
Bocchino Ang., impieg. postale, 1 v. Legnano . 754
Bocchino Carlo, impieg. post., 29 v. Barbaroux 751
Bocchino Felice, parrucch., 33 v. Borgo Dora. 327
Bocchino Michele, 46 v. Pallamaglio.
Bocchino-Bonglia Costanza, insegn., 48 v. Saluzzo. 674
Boccignone Evasio, negoz. vino, 9 v. Porta Palatina 367
Bocciolone coniugi ☎ 4 v. Mad. Cristina . . 48
Bocciolone Angelo, stagnaio, 31 v. Lagrange 306-26
Bocciolone Natale fu Lor. ☎ 24 v. Lagrange. 45
Bocco Gio. 345 v. ai Ronchi (Cavoretto). . 360
Bocco Italico e C., mecc., 43 v. della Rocca. 346 22
Bocco Luigi, barcaiuolo, 366 str. Moncalieri . 200
Bocco M., strum., chirurg., 48 v. S. Teresa. . 320
Bocco Marianna, neg. vino (Cavoretto) 408
Bocconi frat., emporio merci, 18 piazza Castello angolo v. Roma e v. Garibaldi angolo v. Genova 249-20-48,309
Bocconi Michele, mag. alim., 41 v. Nizza . . 380
Bodda Domenico, tratt., 4 c. Raffaello. . . . 357
Bodda Rosa, vinaia, 63 c. Regina Margherita. 370
Bodio Teresa, mag. alim., 419 v. Nizza. . . .380
Bodo Paolo, consigl. Pref., 2 v. Donati . . 484-98
Bodoira frat. e sor. fu Federico ☎ 18 v. Mad. Cristina 48
Bodoira Carlo, drogh., v. Principe Tommaso ang. v. Galliari 288
Bodoira Gio., negoz., 22 v. Garibaldi e 2 v. Orfane 240-47-48
Bodoira L., 7 v. Principe Tommaso e 46 via S. Franc. da Paola . . . 584-91-95-96-748
Bodoira Lorenzo, ☎, 46 c. Principe Eugenio 567
Bodoira Paolo, tipogr., 9 v. del Deposito . . 595
Bodoira-Taraglio Ang., levatr., 9 v. Deposito 478,749
Bodone Felice, neg. olii, rimp. 10 v. Bertola 388.795
Bodone Vincenza, stiratr., 9 v Montebello. . 228
Bodrone Adolfo, sost. segr., 21 v. Vitt. Amedeo II. 510
Boella G., neg. fiori, 28 v. Po 249
Boella Gio., ing., 8 v. Giulio. 694
Boella Gio., impieg., 40 v. Garibaldi . . . 502-93
Boella Luigi, macell., v. Bertola ang. v. Genova e 23 v. Borgo Dora 396
Boella Maria, macell., 42 v. Princ. Amedeo. .396
Boella Vitt., fond. in ghisa 7 67 27 v. Montebello 307
Boeri Albertina, impieg. post., 240 str. Casale 751
Boeri Edoardo, agiato, 54 v Maria Vittoria.
Boeri Livia in Ceresole ☎ 68 str. di Francia. 38
Boeri Maria, banco lotto, 2 c. Casale. . . *pag.* 500
Boerio Cesare, maestro-pianof., 3 v. Papacino 675
Boerio Secondo, impieg., 3 v. Verrua.
Boerio-Ferraris-Gilardini, istitut. musicale, 38 v. Carlo Alberto 675
Boeris coniugi ☎ 21 v. Cottolengo. 34
Boeris Carolina ved., 41 v. Belvedere.
Boeris Ferd., impieg., 39 v. Garibaldi 767
Boeris Franc., neg. oretic., 8 v. Roma . . .235
Boeris Giuseppina, tratt., 44 v. Carena . . . 338
Boeris Vitt., negoz., 49 v. Alfieri . . 242-27,337
Boero sorelle, stiratrici, 26 v. Drovetti . . .228
Boero Aless., maestro, 63 v. Mad. Cristina . .650
Boero Andrea, conduc., alb. Fucina 354
Boero Federico, avv.-not. (Favria) 690
Boero Franc., ☎, 53 v. Massena 760
Boero G., litogr., 11 v. S. Teresa . 255-59-61,336,702
Boero G., sarta, 42 v. Buniva 214
Boero G. B., armaiuolo, rimpetto al 25 via Lagrange 283,320-24
Boero Gio., farm., 28 v. S. Tommaso 645
Boero Gius., barbiere, 42 v. Buniva 327
Boero Gius., incer. pavim., 28 v. Barbaroux . . 274
Boero Luigi, neg. vino, 22 v. Cernaia e 52 str. di Francia 370
Boero Luigia, vinaia, 71 c. S. Maurizio . . .370
Boero Maria, mediatr. balie, 28 v. Barbaroux. 749
Boero Michele, 27 c. S. Maurizio 592
Boero Vinc., ✠, ☎ 5 v. Carlo Promis. 24, 445
Boero Severina, sarta, 24 c. Princ. Oddone . 244
Boero e Jura, ebanisti, 27 c. S. Maurizio . . . 264
Boero V. e C., fabbr. camicie, 5 v. Carlo Promis. 238
Boero-Gerbino M., maestra mus., 11 v. S. Teresa 677
Boetti Antonio, ☎, avv., 36 v. Cernaia . 562,679
Boetti Carlo di Ant. ☎ 34 v. Cernaia . . . . .
Boetti nob. Eug., ten. col., 6 v. Mad. Cristina . 4
Boetti nob. Peppino, 6 v Mad Cristina. . . . 585
Boetti Sofia in Calandra ☎ 9 strad. Francia 48
Boetti nata Cervelli nob. Elena, 6 v. Mad. Cristina 4
Boetto Serafino, 29 v. Principe Amedeo.
Boffa frat. e sor fu B. ☎ 15 v. Aosta 9,20,21,37
Boffa madre e figlie ☎ 81 c. S. Maurizio 45,57,68
Boffa Angelo, 54 v Venti Settembre . . . . .
Boffa Attilio, capo-mastro, 34 v. Venti Sett. . 278
Boffa Benedetto, impres., 57 c. Firenze . . . 2.8
Boffa Bolmida, conduc., alb. Castelvecchio 348-54
Boffa Cesare, liquor., ang. v Reggio e c. Firenze 3
Boffa Edoardo ☎ avv.-procuratore, 6 v. Barbaroux 16, 64,
Boffa Ettore, geometra, 45 v. Beaumont . . . 7
Boffa Ettore Achille ☎ capo-mastro, 42 via Stampatori e 15 v. Beaumont . 62,278,739
Boffa Felice, capo-mastro, 54 v. Venti Sett. . 278
Boffa Filippo (eredi) ☎ 40 c. Vinzaglio . 42
Boffa Gio., (eredi) ☎ 45 v. Beaumont e 12 v. Stampatori 14, 88
Boffa Lorenzo succ. Rolando, emporio merci, ang. vie Pal. di Città e Garibaldi 243-24-22-2
Boffa Pierina, maestra Educat. Duch. Isabella
Boffa Pietro tratt. e caffett., 8 c. Palestro, e barr. di Casale 360
Boffano Andrea, usciere, pal. Carignano . . . 693
Boffa-Tarlatta Seraf. e figlio ☎ 74 v. Cottolengo 31
Boffi Uberto, cartol., 67 c Vitt Emanuele II . 59
Boffi, Serra e C., tessuti, 44 v. Corte d'Appello 223
Boffré Gio., rappres., 29 v. Carlo Alberto 339,589
Boga Maria e socie ☎ 9 v. Ormea 80
Bogani Amalia, maestra, 480 c. Reg. Margherita 7
Bogani Edvige, maestra, 480 c. Reg. Margher. 63
Bogani Giov., maestra, 480 c. Reg. Margherita . 642
Bogani Zaira, ricam., 480 c. Regina Margherita 234

Bogatto Paola, maestra, 61 v. Mad. Cristina *pag.* 644
Bogetti, ☎, ten. colonn. a riposo, 45 S. Chiara
Bogetti Adalgisa, sarta, 14 v. S. Teresa . . . 214
Bogetti Antonio, ☎, 38 v. Mazzini
Bogetti G., conducente, albergo Milano . . . 351
Bogetti Giac., bidello, 5 v. Magenta 632
Bogetti Giorgio, parrucch., 48 v. Mad. Cristina 327
Bogetti Guido, sorelle e fratelli fu Gio. Celestino ☎ 4 v. Giusti 46.30.64
Bogetti Seranna ved., nata Luciano ☎ (Borgo Crocetta) Villa Bogetti.
Bogetto Antonio, calzol., 45 v. S. Donato . . 295
Bogetto-Elena Michele (Borgo S Paolo) . . . 559
Boggero Bartol., trattore, 4 v. S. Secondo. 360-70
Boggero Rom., impieg. daz., 49 v. dei Fiori . . 470
Boggero Silvio, ☎, maggiore, ispett. R. Ricovero di mendicità, 56 c Casale 541
Boggetti Carolina, banco lotto, 57 v. Po . . 500
Boggiani Baldass., canc. pretura, 5 v. S. Anselmo 543
Boggia Bartol., macell., 5 p Statuto. 396
Boggiatto Carlo, tratt., 246 borg. Tetti Frè. .407
Boggio frat. e C. ☎ capi-mastri 19 55 corso Re Umberto 54,278
Boggio frat. e sor. ☎ isol. 127 v. Durandi 34,69
Boggio madre e figlio ☎ 9 v. Passalacqua 16,63,72
Boggio sor. fu Pietro ☎ 18-20 v. S. Agostino 83
Boggio Agost., bidello R. Università, 19 v. Po. 620
Boggio Angelino ☎ 55 c. Re Umberto . 71, 76
Boggio Angelo ☎ capo-mastro, 55 corso Re Umberto 71, 76, 278
Boggio Angelo, ☎, cassiere, 44 v. Arsenale. . 492
Boggio Ant., ☎, ☎ impresario, 44 via Quattro Marzo 42,70,76
Boggio Ant., falegn., 58 c. Re Umberto . . . 274
Boggio Camillo, ✻, ing.-arch., 7 piazza San Martino 487-94,609-67-91
Boggio Edoardo, avv., capo-divis. Pref., 44 via Cernaia 484-88
Boggio Franc., tintore, 9 p. S. Giovanni . . 229
Boggio Franc. fu Antonio, falegn., 129 corso Regina Margherita 271
Boggio G., impres., 40 v. Perrone 278
Boggio G., calzolaio, 6 v. Belvedere 295
Boggio Gabriele, mag. alim., 53 v. Saluzzo. 380 8
Boggio Gelasio ☎ impr., 55 c. Re Umb. 60, 74, 76 278
Boggio Giovanni ☎ 10 v. Bogetto 47
Boggio Gius., tintore, 25 v. Vanchiglia . . . 229
Boggio Gius., avv., 6 v. Barbaroux . . 679,779-89
Boggio Giuseppa, maestra, 2 v. Belvedere . . . 650
Boggio Irene in Boggio avv. Gius ☎ 16 v. Aosta 9
Boggio Isid. ☎ capo mastr., 56 c. Re Umberto 74, 278
Boggio Lorenzo fu Ant. ☎ 34 v. Bertola . . 46
Boggio bar. Luigi, 6 v. Montecuccoli 429
Boggio cont. Maria Teresa in Fecia di Cossato ☎ (Alessandria). 43
Boggio Paolo, farm., 84 c. Vitt. E. II. 746
Boggio Paolo ☎ neg. vino, 3 v. Villa della Regina 95,370
Boggio Pietro, ☎, medico, farmacista, 14 via Berthollet. 706-46
Boggio Pietro fu Ant. ☎ 34 v. Bertola . . 46
Boggio Pietro, geom., 7 v. S. Secondo . . . 695
Boggio Tommaso, prof., 44 v. Donati. . . . 620
Boggio e Albano, lattonieri, 23 v. Botero . 312-24
Boggio-Marzet Albino, proc., 31 v. Barbaroux. 685
Boggio-Merlo Gio di Batt. ☎ 47 v. Vassalli Eandi 93
Bogiatto Caterina ved., panett., 1 v. Bava . . 393
Bogino sor. ☎ 25 c. Princ. Oddone 69
Bogino Antonio, edic. giorn., strad. di Francia ang. v Principi d'Acaja 252
Bogino Franc., impieg. ferr., 31 v. Berthollet.
Bogino Gio., decorat., 23 v. Princ. Amedeo *pag.* 245
Bogino Pietro, latt. *Bellezia*, 12 v. Berthollet . 377
Bogino Tommaso, prof. (Lanzo) 792
Boglia D. Gio. Batt., Berro Gius., Maina e Zuccotti ☎ 44 v. Bellezia 15, 82
Bogliaccino e Varvolati, cart., 8 p. S. Giovanni 258-59
Bogliani Gio., calzol., 45 v. Princ. Amedeo . 295
Bogliassino eredi ☎ 6 v. Baretti 13,15
Boglio (*vedi* Maffei di).
Boglio Angela, insegn., 9 v. Val S. Martino 587,653
Bogliolo Rodolfo, ing. (Genova) 788
Boglione G., decoratore, 44 v. Belvedere. . . 245
Boglione Luigi, negoz. terraglie, 6 v. Rosine . . 248
Boglione Luigi ☎ forn. milit. 2-60 5 via Arcivescovado 49, 242-94
Boglione Sebast., mag. alim., 3 v. Monte Pietà 380
Boglione-Ceresa Corrado ☎ 22 v. Pr. Tomaso 69
Bognano Giacomo, parrucch., 43 v. Buniva . . 327
Bognier Elisio, negoz. terraglie, 29 v. Po . . 248
Bognier Maria, professa, 33 v. Nizza 661
Böhm Michelang., impieg., 23 v. Arsenale . 780
Boidi G. (Ditta), fornit. milit., 4 v. Artisti . 234-42
Boidi-Irolti G., ☎, ing., prof, 14 v. Goito 673-91,703
Boido sor. e fr. di Franc. ☎ 7 v. Saluzzo . . 48,76
Boido Carlo, ing. ferrovia, 26 v. dei Mille . .757
Boido Carlo, merciaio, 76 c. Vitt. Em. II . . .232
Boido Franc., calzol., 34 v. Moncalieri . . .295
Boido Pietro, insegn., 4 v. dei Bagni 664
Boiero Paolo, dirett. tipogr., 47 v. S. Massimo . 257
Boine Gius., negoz. piano-forti, 5 v Pescatori. 267
Boine Paolo, tintore, 28 v. Maria Vittoria . . 229
Boine Petronilla, maestra ricamo, 1 v. S. Chiara. 638
Boini Pietro, sac. ☎ 24 v. Duch Iolanda 34, 62
Boiola Angelo, caffe-istor. 13-51 63 barr. di Lanzo 406-06
Boila ved. e figli, neg. legna, 43*bis* v. S. Donato 273
Boladffi Alberto, cartol. illustr., 2 v. Po . . .264
Bolaffio Giacomo, rabbino, 9 v. Pio Quinto 523-76
Bolatto Alessio, lane drapp., 76 v. Venti Sett. . 224
Boldi Diamante, neg. frutta, 49 p. Vitt. Eman. I. 390
Boldi Giuseppina, neg. frutta, 9 v. Torquato Tasso 390
Boldrini Annetta, pettinatr., 43 v. Po 330
Boldrini Gio., parrucch., 43 v. Po 327
Boldrino Carlo, commest., 435 barr. di Casale. 401
Boley Bened., panett., 43 v. Orfane, 5 v. Montebello e rimp. al 6 p. Em. Filiberto . . 393
Boley Cesare, fornaio, 7 p. Vitt. Em. I e 27 via Moncalieri 393
Boley Domen., panett., an. v. S. Domenico ed Orfane 393
Bolla Gius. Andrea, avv.-proc., 7 v. Finanze 679-85
Bolla Nicola, paste alim., 2 p. Statuto 392
Bollano Carlo, impieg., 6 v. Luciano Manara. 762
Bollarini G., maestro mus., 1 v. Consolata . 673-77
Bollati Andrea, mag. alim., 23 c. Valentino . 380
Bollati di St.-Pierre n. Nigra bar. Sofia, 3 via Venti Settembre 429
Bollati di St.-Pierre cav. Eugenio, capit. di Fregata, 3 v. Venti Settembre 429
Bollati di St.-Pierre baron. Irma n. Nagina di Emarese 11 via Finanze 429
Bollati Emanuele, prof., ☎, 3 v. Bava. . . .586
Bollati Ercole, impieg., 6 v. Bogino 494
Bollati Franc., avv.-proc., 1 v. Siccardi. . 685
Bollati G. Andrea, avv. notaio, 1 v. Siccardi 689
Bollati Giacomo, avv.-proc., 22 v. S. Chiara; *abit.*, 48 v. Gaud. Ferrari . . . 571,679-85
Bollati Gius., vinaio, 41 v. Boucheron 370
Bollati Gugl., uffic. daz. (Barr. di Francia). .471
Bollati Oreste, ☎, ☎, ingegnere, consigliere comun., 28 via Principe Tommaso. 69, 484-527, 664-68-91

Bollati-Rossi Adele, 28 v. Pr. Tommaso *pag.* 528,664 68
Bollato Albert., dirett. I-t., 47 v. S. Anselmo . .670
Bollattino Giacomo, callista, 25 v. Lagrange .747
Bollea Franc., medico, 54 v. Mazzini. . .639,706
Bollea Giacomo, pizzic., 45 v. Fiano (Campidoglio) 404
Bollea Luigi Cesare, prof., 54 v. Mazzini. . .631
Bollens G. B., rappres., 44 v. Cavour . .251,336
Bollero-Agagliati Teresa, vinaia, 46 v. Ormea. 370
Bollero Ang., conduc., alb. Tre Galline . . .353
Bollero Guido, avv., 7 v. dei Mille 679,760-76-79-89
Bollini-Marchisio della Predosa conte Enrico, 32 v. Sacchi 429
Bollito Carlo, materass., 30 c. S. Maurizio . .300
Bollito Carol., macell., 30 v. Massena. . . .396
Bollito G. B., panett., 4 v. Franco Bonelli . .393
Bollito e C. meccan. 7-20 33 c. S. Maurizio . 348
Bollito Oreste, meccan., 47 v. Reggio 345
Bollo frat. fu Gio. 49 v. Reggio. . . . 71
Bollo Luigi sacerd., 5 v. Arcivescovado 10
Bolmida Carlo, avv., 1 v. Milano 524-58 59,642-79,744-74 96
Bolmida Enr. ved. Bay 29 v. Carlo Alberto 23
Bolmida Felice, rag., impieg., 9 v. Mondovì. .759
Bolmida-Rosso Palma, ispettr., 4 v. Milano . . 642
Bologna sorelle fu Luigi 44 v. Nizza 39,58,77
Bologna Aless. fu Lor. isol. 54*ter* v. Schina 86
Bologna baronessa Cora, 4 v. Napione . . .554
Bologna n. Cova bar. Rosalia, 4 v. Napione .429
Bologna Felita, sarta, 10 v. Vanchiglia . . .214
Bologna Ferd., procurat., 16 v. Bellezia . . .685
Bologna bar. Luigi ingegnere, 4 via Napione 57,429-87,694,732-97
Bologna Luigi, macell., 4 v. Venti Settembre .3 6
Bologna Maria ved., pizzic., 43 v. della Zecca. .385
Bologna Virginio, verific. daz., 116 c. Vitt. Em. II 470
Bologna-Allio ved., neg. vino, 36 v. Garibaldi .370
Bolognini Ferdin., macell., 4 v. Moncalieri . .396
Bolognini L. G., magl.-telerie, 13 v. Basilica 225-26
Bolognino sorelle e fratelli fu Gio. 24 via Monte di Pietà 56
Bolognino sorelle, pizzic., 44 v. S. Donato . .385
Bolognino Ambrogio Gius., ing., 24 v. Monte Pietà 691
Bolognino Beatrice, insegn., 18 v. Garibaldi . .642
Bolognino Franc., sost.-segr., 41 p. Castello . .540
Bolognino Gius., macell., 101 Soana (barriera Milano) 403
Bolognino G. B., commest., 88 barr. di Milano. 401
Bolognino Gio., tratt., 70 barr. Milano . . .406
Bolognino Gio. (Ditta), telerie, 21 v. Monte Pietà 225
Bolognino Gius, esattore, 74 v. Nizza. . . .
Bolognino Michele, tratt., 18 v. Garibaldi . .358
Bolognino Veronica 5 v. Le Chiuse . .46,76
Boltri Carlo, pres. Corte d'Appello a ri, oso, 7 v. Orfane
Bolzoni Gio., direttore liceo music., 3 via Garibaldi 584,640-75
Bombara Gio., ottico, 4 p. Vitt. Eman. I. .304
Bombrini bar. Candida ved. Jocteau 36 v. Magenta . . . « 49,98
Bompiani Giorgio, colonn., 2 v. S. Teresa .562
Bon Gius. ing., 3 v. Fabro 8,35,558,691,738-39-88
Bona Adolfo, avv. proc., 3 piazza dello Statuto 480,584,665-79-85,745-98
Bona Alcide, ingegn., 18 v. Sebast. Valfre. .736
Bona Amedeo, impieg. post., 26 v. Baretti. .751
Bona Basilio, fabbr. stoffe (Caselle Torinese) 18 v. Sebast. Valfre . . .578,734-62-74-75
Bona Carlo, (Roma) 772
Bona Carlo Emanuele, 6-72 tipogr. 3 via Ospedale 253
Bona Carolina, ved., commest., 229 e 1097 Madonna Campagna . . . . . *pag.* 401-02
Bona Ernesto, avv.-proc., 11 v. delle Scuole .685
Bona Giacomo, impiegato, 106 c. Dante . . .594
Bona G. B., banco prest., 33 v. Accad. Albert. 340
Bona G. B., fu Gio. Lor. 33 v. Campana. 22
Bona Gius., fabbr. carrozze, 36 v. Ponte Mosca 268
Bona Luigi, cassiere, 3 v. Reggio 789
Bona Luigi, materass., 44 v. della Rocca. . .301
Bona Sisto Ces., impieg., 41 v. Amedeo Avogadro 598,767
Bona Vinc., tipogr. 6-72 3 v. Ospedale . .253
Bona-Veggi Luigi avv., 24 v. Bidone 47,679
Bonacossa A., ing prof., 22 p. Vitt. Eman. I. 625
Bonacossa Gio. Franc., pastice. e panett., 7 piazza Statuto 376-9
Bonacossa Maria in Grosso 24 p. Emanuele Filiberto 40,74
Bonacossa Mario, impieg., 45 v. Pastrengo
Bonada Giacomo, impieg. ferr., 44 v. Petrarca.
Bonada Maggiorino, alunno giud., 3 v. Milano . 54
Bonade e C. sferist. spagn., 73-75 v. Madama Cristina 74
Bonafede Emilia, drogh., 2 c. Palestro 28
Bonagente Crispino, magg. (Campo di Ciriè). 50
Bonaglia, fabb. mobili, 46 v. S. Dalmazzo . .26
Bonaglia Anna, neg. vino, 120 strad. Lanzo . .40
Bonaglia Ennio Ezio, impieg. ferr., 44 v. Saluzzo . 73
Bonamico Cater. ved. Triulzi 3 c. Palestro. 62
Bonamico Domenico, avv. 59 c. Oporto . . .
Bonamico Dom., ing., capit. fregata, 59 corso Oporto 78
Bonamico Luigi, (Bra) 789
Bonamico Maur. Gius. avv., 21 v. Santorre Santarosa . . . . . .
Bonamico Paolo, ing., 4 v. Sagliano 691
Bonamore Luigi, 5 v. dei Fiori . . . . . .
Bonamore Rina, maestra, 5 v. dei Fiori 650
Bonanate Elisa, tintoria, 34 v. Sacchi 29
Bonanate Emilio, agiato, 7 p. Solferino.
Bonanate Filippo, assist., 71 v. Gioberti . . .
Bonanate Giovanni, 41 v. Princ. Amedeo . . .
Bonanate Natale, calzolaio, 20 v. Bellezia . . .265
Bonanatte Ilde, sarta, 41 v. Principe Amedeo. 214
Bonardelli Giuseppe, impieg., v. Ottavio Revel.
Bonardelli G. B., impieg., 5 v. Ottavio Revel.
Bonardi ved., merciaia modista, 44 v. S. Massimo 246,652
Bonardi Adele, insegn., 28 c. Vitt. Em. II . .
Bonardi Alberto, magl.-tel., 24 v. Po 226
Bonardi Ercole, prof., 28 c. Vitt. Em. II . . . .
Bonardi Felicita, mag. alim., 25 v. Ponte Mosca. 80
Bonardi Gio., conduc., alb. Corona Grossa . 34
Bonardi Gius., tabacc., 32 v. Garibaldi . . .
Bonardi Giuseppina, sarta, 22 v. S. Secondo
Bonardi Michele, capit., 17 v. Lagrange . . .
Bonardi Ninfa, stiratrice, 3 vic. Tre Quartini .
Bonardi Teresa ved. Massaglia e figlio Gio. 44 v. Arsenale. 40
Bonardi Teresa, levatr., 37 v. Princ. Amedeo
Bonardi e Galli, studio elettr., 1 v. Goito .
Bonarelli conte Guido, dott., assist. Museo Geol. pal. Carignano . . . . . .
Bonaretti Natale, medico, 4*bis* c. Francia 558,666
Bonati Riccardo, impieg. post., 45 v. dei Fiori
Bonato Ant., custode, 8 v. Andrea Doria . .
Bonato Fedele, drogh., 34 v. Carlo Alberto .
Bonatto Carlo, latton.-gaz., 9 v. Cuorgnè.
Bonaudi Emilio, avv.-proc., 9 v. Scuole, *abit.* 9 v. Ettore Sonnaz. 545,669-
Bonaudo frat., conduc., alb. Tre Galli . .
Bonaudo frat. e sor. 9 v. del Carmine. .

Bonaudo Carlo, impieg., 17 v. Ponte Mosca.
Bonaudo Caterina, neg frutta, 42 p Statuto *pag.* 390
Bonaudo G., vetraio, 3 v. Garibaldi. 247
Bonaudo Giac., tratt., 14 v. Issiglia (barr. S. Paolo) 406-07
Bonaudo Gio e Luigi fu Fel. 5 v. Deposito . 33
Bonaudo Virginia fu Mattia 44 p. Em. Filib. 35
Bonaudo-Ardizzone Giulia, maestra, 45 corso Princ. Oddone. 642
Bonavera, condtc., alb Rosa Bianca 349
Bonavera Adele in Bonelli 36 v. Orfane . 59,72
Bonavera Aless. 44 p. Eman. Filiberto. 35,70,74
Bonavera Gio., (Onegha) 88
Bonavera Giulia in Rossi 5 p. Statuto . . 88
Bonavera Lorenzo, dott. 3 c. Palestro. . 84
Bonavera Pietro, 28 v. Baretti 590
Bonaveri Felice, fornaio, 4 c. Vercelli. . . .393
Bonaveri Gius., neg. frutta, 34 v. Borgo Dora 390
Bonavia Fiorenzo, tratt., ang. v. Gazometro e Assietta 359
Bonavia e dott. Mione, farm., 10 p. Vitt. Em. I . 716
Bonavita Salvat. fabbr. mobili, 14 v. Montevecchio 264
Bonazzi Franc., consigl. Cassa Naz. Prev. (Milano) 583
Bonbonati Franc., prof. mus., 59 v. Mad. Cristina 677
Bondini, capitano, 40 c. Casale.
Bondini Ettore, rappres., 447 v Mad. Cristina. VII
Bondon sorelle, sarte, 26 v. Gioberti 214
Bondon Ippolito, usciere, 26 v. Gioberti. . . 493
Bondonno Carlo conduc., 75 c. Principe Oddone 69,348-49-50-51-53-54
Bonelli Agost., vettur., 46 p. Carlo Felice. . 346
Bonelli Carlo, calzol., 45*bis* v. Cibrario . . . 295
Bonelli Celestino, dott., 5 p. Consolata.
Bonelli Cesare, , ten. gen., senatore, (Roma) 99, 447, 665
Bonelli Enr., , ing. 13-28 26 v. Sacchi 62 625-91, 783
Bonelli Gius., magg. in ritiro, 4 v. Pio Quinto.
Bonelli Gius., maestro di musica, 28 v. Cernaia . 676
Bonelli Giuseppina, tratt., 2 vic. Tre Quartini. 357
Bonelli Luigi, dott. 15-76 farm. e pubbl., 25 v. delle Orfane. . . . 746-29-34-35-91-94
Bonelli Michelang., ing., 66 c. Vitt. Em. II. 694,791-94
Bonelli Oreste, impieg. post., 31 v. Princ. Tomm. 754
Bonelli Pietro, notaio, 46*bis* v. Ospedale 689
Bonelli Rosa, pettin., 45*bis* v. Cibrario . . . 330
Bonelli-Martini Maria, (Grugliasco) 567
Bonello Gius., tratt., 33 v Princ. d'Acaja . . 358
Bonera Franc, tappezz., 1 v. Plana. 246
Bonesio Alb., maestra, 21 v. Montevecchio . 649
Bonesio Italo, impieg., 21 v. Bogino 495
Bonesio Maggiorino, conduc., alb. Fucina 348-49
Bonesio Michele e C., lanerie-drapperie 1-60 7 v. Montecuccoli. 224
Bonesio Ortensia, dir. Istit. Rosine, 9 v. Rosine . 547
Bonesio Secondino, industr. 49 c. Vinzaglio .
Bonessi Ezio (cieco), 435 v. Nizza 583
Bonessa Maria calzol., 7 v. Bellezia. 295
Bonesso Erminia, tratt., 196 str. Circonvallazione (barr Milano). 359,406
Bonesso Filippo, drogh., 194 Mad. del Pilone 402-04
Bonet Giulia in Fontana 45 v Montebello. 99
Bonetta Marianna 47 v. Saluzzo 76
Bonetti Carlo, geom., impieg., 43 v. S. Teresa. 467
Bonetti Crispino, rappresentante, 4 galleria Geisser e 80 c. Vercelli 338,402
Bonetti Francesca, maestra mun., 43 v. S. Teresa
Bonetti Gio., conduc., alb. Gran Mogol. . . .355
Bonetti L., calzol., 42 v. Cavour 295
Bonetti Lodov., falegn., 25 v. Nizza 271
Bonetti V., scult. in legno, 38 v. Berthollet . 263
Bonetto Amalia, maestra, 16 v. S. Secondo . . 646
Bonetto C., materass., 105 v. Nizza . . . *pag.* 301
Bonetto Domen., mag alim., 35 v. S. Chiara. .380
Bonetto Domenico, tabacc., 35 v. S. Chiara . .499
Bonetto Enrico, disegn., 13 v. S. Anselmo .703-48
Bonetto Gius., liquorista, 14 p. Em. Filiberto .364
Bonetto L., fabbro-ferr., 250 borg. Pilonetto .402
Bonetto Orazio, alberg. (borg. Vanchiglietta). .400
Bonfante Anna (Ivrea) 39
Bonfante Giacinto, maestro, 2 v. S. Teresa . .653
Bonfantini Ant., ing., 14 v. Monferrato 691
Bonfantini Carlo, maestro mus., 14 v. Monferrato 675-76
Bonfantini Gio, geom., 14 v. Monferrato . . .675
Bonfantini Gius., prof., 11 v. Monferrato . . .672
Bonfantini Mario, elettr., 14 v. Monferrato . .302
Bonfiglio Carlo, prof. violonc., 40 v. Montebello 667
Bonfiglioli Luigi, prof., 40 p. Vitt. Em. I . . .639
Bonfili (*vedi* Treves di).
Bongioanni Cesare, , medico, 4 via Barbaroux 413,532-94,704-06
Bongioanni Luigi, paste alim., 4 v. Montebello . 392
Bongioanni Mich., ing., impieg., 44 v. Assietta . 467
Bongiovanni Maur., tratt., 6 v. Berthollet . . 359
Bongioannini Erminia, prof.ª, 5 v. S. Quintino 631-35
Bongioannini Franc., , Provveditore Studi, 42 v. Lagrange . . 482-76,558,642-37-56-60
Bongiorno Franc., ten. cont., 33 v. Pr Amedeo 506
Bongiovanni Francesca ved. Lana, vetturale, 4 v. dei Mille 345
Bongiovanni G. B., impieg., 5 v. Berthollet .767
Bongiovanni Gio., fabbr. carrozze, 68 c. Reg. Margh. 268
Bongiovanni Gio., pizzic., 29 v. Princ. Amedeo . 385
Bongiovanni Gio. (Ditta), tornit., 29 v. Principe Amedeo 264,306
Bongiovanni Lazzaro, sac. 72 v. Saluzzo. 77
Bongiovanni Maur., tratt., 6 v. Berthollet . . 359
Boni Giulio, , 3 v. Finanze 530-53-66
Bonf Stef., cav. ing., 8 c. Vitt. Em. II oltre Po .759-60
Bonicatti Vinc. 6-24 fabbrica seterie (Borgata Sassi) 241-42-34-42
Bonicatto Dom., mag. alim., 36 v. Marocchetti 380
Bonicelli Enrico, ing., 45 v. S. Giulia . . 639-91
Bonicelli Ernesto, dott., 1 v. Carrozzai . 631,706
Bonicelli Giselda, maestra pianof., 56 v. dei Mille 675
Bonicelli Maria, prof., 43 v. Po 635-38
Bonican Paolina, panett., 7 v. Tarino 393
Bonifacio Franc., maestro mus., 435 v. Nizza 551
Bonifetti Fortun., lan. drapp., rimp. al 58 via Venti Sett. 221-32
Bonifetti Luigi, viagg., 43 v. Lagrange.
Boniforti Savina, prof.ª., 19 v. Garibaldi . 634-35
Bonin Guglielmo, assist., 29 v. S. Secondo . .548
Bonini Carlo Federico, , ing. prof., 29 via Principe Amedeo . . . 625-59-91, 725-82
Bonini Gerardo (Ditta), fabbr. bambole, 34 v. Roma 236
Bonini Pio, rag. sotto-cass., 4 c. Duca di Genova . 762
Bonino frat., Lavori in cemento, v. Piazzi. .277
Bonino, calzol., 45 p. Statuto 295
Bonino coniugi, tratt., 402 c. Reg. Margherita . 360
Bonino, ingegnere, 3 v. Finanze.
Bonino frat., conduc., alb. Tre Galli 350
Bonino frat., scult. marmo, 24 v. S. Ottavio. .704
Bonino, legna e carb. 26 v. Baretti 273
Bonino (Ditta) di Martini Ang., palloni aereostatici, 436 c. Reg. Margh. 260
Bonino sor. 3 p. Eman. Filiberto . . . 35
Bonino Agost., dott.-veter., 52 v. Nizza . . .622
Bonino Aless., calzol., 8 v. Fucina 295
Bonino Allieri, drogh., 4 v. Pietro Micca. . .288
Bonino Avventino, provvisorio, 48 v. Aosta. .546
Bonino Carlo, elettr., 5 c. Vitt. Eman. II . . .303

Bonino Clementina, maestra, 39 v. Garibaldi *pag.* 647
Bonino Ernesto, 3 v. Principe Tommaso . . . 579
Bonino Franc., 30 v. dei Fiori 735
Bonino G. B., prof., 6 B c. Vitt. Eman. II 587,632-73
Bonino G. B., viagg., 102 c Vitt Em. II.
Bonino G. T., cartol., 4 v. Viotti 259
Bonino Gio., parrucch., 34 v. delle Orfane . . 327
Bonino Gio., salsament., 5 v. Massena 385
Bonino Gius., incis. in metalli, 20 v. Po. . . 262
Bonino Gius., macell., 54 v. S. Quintino . . 396
Bonino Gius., ☎, medico 7 01 50 v. Venti Settembre 537,706-13
Bonino Gius., panett., 38 v Barbaroux . . . 393
Bonino Gius., notaio (La Loggia) 690
Bonino Giuseppina ved., drogh., 73 v. Ormea . 288
Bonino L., fabbr. carrozze, 44 v. S Giobbe . 268
Bonino L. fu Luigi. fiori artif., 7 v. Garibaldi. 250
Bonino Lorenzo, avv., 42 v. Pietro Micca 679,766
Bonino Luigi, trine e merletti, 9 v. Garibaldi . . 242
Bonino Luigia, commest. 205 Tetti Frè . . . 402
Bonino M., panett. e pastice., 26 v Lagrange 376-93
Bonino Maria, tratt. e neg. vino, 44 v. Piossasco e borg. Maddalene 364-70,406-08
Bonino Marianna, pizzic., 37 v. Mad. Cristina . 385
Bonino Natale, ☎, 5 v. Carlo Alberto . . 567-69
Bonino Pier Ant., dott., 50 v. Venti Settemb. 537,713
Bonino Pier L., sost. segr., 53 v. Cibrario . . . 540
Bonino V., fotografo, 26 p. Castello. 256
Bonino Virginia, 5 v. Corte d'Appello. . . 593
Boninsegni Romeo, maest. mus., 10 *bis* v. San Francesco da Paola 640
Bonis Roberto, succ. Giani Luigi e F., litogr., 28 v. Princ. Amedeo 255
Bonis Vitt., materass., 216 Mad. Campagna . 404-05
Bonisconti Clelia Maria, maestra, 56 v. Magenta 653
Bonisconti Gius., droghiere, 42 v. S. Mass mo 288
Bonisconti Luigi, pizzic., 39 barr. di Leyni . 401
Bonisconti-Rissoni Ang., maestra, 8 p. Gran Madre di Dio. 643
Boniscontri Vincenzo case. Druetto (R. Parco) 797
Boniscontro Carlo Tomm. ☎ 27 *bis* v. Ponte Mosca 67
Boniscontro Celeste, probiviro, 27 v. Orfane . 515
Boniscontro Cesare, medico, 44 v S. Secondo . 706
Boniscontro F., prod. chim. 9-99 3 v. Robilant 284
Boniscontro Gius., neg. vino, 27 *bis* v. Ponte Mosca 367
Boniscontro Luigi, dottore, farmacista 12-01 66 c. Vitt. Eman. II 560-66-96,643,745-46-95
Boniscontro Tomm., vinaio, 1 c. Emilia . . . 370
Boniscontro Vinc. ☎ 52 v. Princ. Amedeo. 68
Bonmassar Orsola, tratt., 26 v. S. Agostino . . 364
Bonnefon-Craponne Adele, 8 c. Vitt. Em. II. . . 553
Bonnefon-Craponne Luigi, 8 c. Vitt. Eman. II 553-78
Bono Aless., rag., esportaz. 26 v. Accad. Albertina 340
Bono Ant. Franc., rag. impieg., 44 v. Garibaldi 466,696
Bono Carlo, prof., violonc., 24 v. Cernaia. . . 676
Bono Claudio, maestro mus., 24 v. Cernaia . 675
Bono Domenica, mercerie, 44 v Sacchi . . . 232
Bono Dom., 77 v. Mad. Cristina 594
Bono Elvira, maestra, 24 v. Cernaia . . . 644-62
Bono Ernesto ☎ 27 strad. di Francia. . . . 38
Bono Eug., fabbr. orefic., 3 v Carlo Alberto . 237
Bono Franc., parroco (Pozzo Strada) . . 449,519-38
Bono Francesca, tratt., 94 c. Reg. Margherita . 357
Bono Gius. e figlio, merc.-sarti 6-82 1 v. Torquato Tasso 248-49
Bono Luigi, lavori in cemento, 24 v. Groppello. 277-78
Bono M., levatr., 34 *bis* v. Maria Vittoria . . 719
Bono Marianna, rivend. giornali, rimpetto al 58 c. Vitt. Em. II 232
Bono Stef., ✙, ☎, dirett. superiore RR. Poste, 58 v. Venti Settembre 750
Bono-Berardi M., sarta, 3 v. Carlo Alberto *pag.* 244
Bonomi Ang. ☎ ing., 43 v. Monti . . . 56
Bonomi Carlo ☎ ragion., 43 v. Monti . . 56
Bonomi L. falegn., 29 v. Principe Amedeo. . 271
Bonomi Luigi, calzol., 8 v. Pietro Micca . . 295
Bonomi Remo, rag. 23 v. Monginevro . . . 744-65
Bonomi Teresa, maestra (pal Carignano) . . . 638
Bonomi-Piantà Carl.ª, maestra ricamo, 45 v Bogino 638
Bonomi-Serafino Clelia, 3 v. Maria Vittoria . 603
Bonopera Eriberto, impieg. post., 2 p. Carlo Felice 754
Bonora, mag. alim., 20 v. Silvio Pellico. 380-83
Bonotti Gius., impieg., 38 v. Accad. Albertina 627
Bonotto Giac., caffè ristor., 2 p. Carignano 362,786
Bontade Gius., banco lotto, 48 v. Barolo . . 500
Bontardelli Lodovico, rappres., 43 v. Gioberti 338,790
Bontempo Franc., pens. ferr., 41 v. Monferrato.
Bonvicini Vinc., parrucch., 9 v. Montebello . 327
Bonvicino Cesare, ☎ 3-05 37 v. Galliari.
Bonvicino Lorenzo ☎ 6 v. Calvo 24
Bonvicino Velasco, agiato, 19 v. Mazzini.
Bonvillaret (*vedi* Ceresa di).
Bonzanino famiglia, 27 v. Vanchiglia.
Bonzanino G. e C., fabbr. Maglie, 23 v. Artisti e 49 v. Napione. 224-25,33
Bonzo (*vedi* Valfrè di).
Bonzo Gius., maestro, 27 v. Napione. . . 586,64
Boragni Gio., panett., 10 p. Statuto 39
Boragni Gius., mag. alim., 1 v. Bellezia . 380-9
Boralevi Eug. e C., commiss. di banca 7-85 20 v. Cavour. 24
Boranga Ant., impieg. post., 28 v. Giacinto Collegno 75
Borani frat. e sor. fu Biagio ☎ 9 v. Corte d'App 31,8
Borani G., cartol., 24 v Monte di Pietà . . 25
Borani Mario, 49 v. Principe Tommaso . . . 734
Borano Vinc., pens. gov., 50 v. Nizza.
Boratti frat., trattori, 24 v. Carlo Alberto . . 35
Boratto Ang., rappres., Dock, 6° compart. . . 38
Borazzo Gius., avv. consigl. Corte d'Appello 7 v. Allioni 509-1
Borbalti Luigi, impieg., 37 v. Napione.
Borbonese coniugi ☎ 27-34 v. Bellezia . .
Borbonese frat. e cognata Mancardi ☎ 12 via Porta Palatina 7
Borbonese contessa Adele in Viglietti ☎ 40 v. Roma 24,66,68
Borbonese Carlo, impieg., 5 v. delle Rosine .
Borbonese Emilio, ☎, segret. Museo Civico, 4 v. Vanchiglia 552-64-73-75,
Borbonese Enrico, ☎, 4 v. Vanchiglia . . . 75
Borbonese Gustavo, impieg., 5 v. delle Rosine . 92
Borbonese Marianna ved. Promis e figlie ☎ 7 p. Vitt Em. II 43,
Borbonese Virginia in Siccardi ☎ 5 via Barbaroux 43
Borbonese Vitt., impieg., 4 v. Vanchiglia . . . 59
Borbonese-Brunati Camilla, 4 v. Vanchiglia.
Borca coniugi, drogh., ang. v. S. Anselmo e Bertholiet 88
Borca Carlo, velturale, 90 c. Vitt. Em. II . . 645
Borca Dom., materass, 4 c. Duca di Genova . 501
Borca Gio., macell., 47 v. Porta Palatina e rimp. al 39 v. Garibaldi 396
Borca Gio., vettur., 9 p. S. Martino . . . 348-47
Borca Teresa, stallaggio, 45 c. S. Maurizio . 355
Borda Andrea, prof., 27 v. Baretti 635
Borda Felice, ☎, ing., 9 v. Saluzzo . 446,56 660
Borda Gius., camb. 15-40 20 v. Ospedale; *abit.* 2 p. Madonna degli Angeli . 24 732
Borda Rosina, insegn. (Miratiori) 664
Bordano, magl.-tel., 43 v. Principe Amedeo . 226
Bordano Emilio, vice dirett. post., 31 c. Siccardi 754

Bordel-Marchetti Eusebio, proboviro, 18 via S. Anselmo . . . . . *pag.* 517
Bordel-Marchetti Gio., liquor., 44 v. Lagrange 364
Bordese Margh., p.-ultatr., 3 v. Fiochetto . . 330
Bordiga Gio., fabbr. cucine econ., 24 v. Priocca 279
Bordiga Gius., 45 v. Assarotti 583
Bordiglia Felice, fornaio, 23 c. Reg. Margherita. 393
Bordigioni Ivo, ing., 9 v. S. Secondo.
Bordino vedova e figlio ☎ 10 v. Tiepolo . 90
Bordino succ. Rocchietto, pirotecnico, 3 v. a Monte di Pietà 283
Bordino Angelo, geometra, 63 v. Mad. Cristina
Bordino Pietro, verific. daz., 116 c. Vitt. Em II 470
Bordisso Franc., prof. violino, 24 *bis* v. Carlo Alberto 658-76
Bordo Teresa, vinaia, 30 v. S. Giulia . . . 370
Bordone Bartol., calzol., 36 v. Ormea . . . 295
Bordone Carlo, legat. di libri, 8 v. Orfane. . . 258
Bordone Giacomo, vinaio, 38 v. Montebello 370
Bordone Luigi, maestro pianof., 25 v. Berthollet 675
Bordone Luigi, conduc., alb. Firenze . . . 350
Borgatta Pietro, ☎, agiato, 42 v. S. Teresa.
Borgetti Paolo, ☎, maggiore a riposo, 24 via Principe Tommaso.
Borea Carlo, impieg., 33 v Nizza 765
Borel Clem., alberg., 2 v. Melchior Gioia . . 356
Borella Cand., ☎ ☎ ing., 46 v. Ospedale 61,694,777
Borella Emanuele ing. ferr., 6-15 43 v. Ponte Mosca 691,759-83-84
Borella Felice, telegr., 25 v. Cibrario . . . 732
Borella Felice, ingegn., 48 v. Ospedale . . . 694
Borella Gius., ebanista, 24 v. S. Dalmazzo . . 269
Borella Onorato, vetr.-specch., 44 v. Saluzzo 247-48
Borelli eredi di G. B. ☎ 4 v. S. Tommaso 85
Borelli frat. (Ditta), forn. per calz., 23 v. Nizza 261
Borelli zia e nipote ☎ 20 v. S. Agostino . 83
Borelli Alfredo, ☎, dott., palazzo Carignano . 603
Borelli Baldassare, pizzic., 53 v. Cottolengo . 385
Borelli Bartolomeo, ☎, ingegn., senat. (Genova). 784
Borelli Carlo, ragion., 23 v. Roma. 606
Borelli Caterina, drogh., 3 v. Cignaroli . . . 288
Borelli Elena in Bertolini ☎ 8 v. S. Agostino . 83
Borelli Ernesto, ing., 28 c. Oporto. 691
Borelli Gio., tratt., 25 v. Borgo Dora . . . 364
Borelli G. B., farmac., *abit.* 9 v. Venti Settemb.
Borelli G. Guido, ☎, maggiore, 9 v. Cibrario. 737
Borelli Gio., fabbro-ferr., 3 v. Porta Palatina. 325
Borelli Gio. e Michelang. fu G. B. ☎ 6 via delle Rosine 75
Borelli Isaia, impieg. postale, 60 v. S. Chiara . 752
Borelli M., modista, 4 v. Cappel Verde . . . 216
Borelli Maria, ved., levatrice, 3 v. Cibrario . 749
Borelli Ott., medico, 30 v. dei Mercanti . . . 706
Borelli Pietro, geom., impieg. munic., 39 v. Cibrario 466,547
Borelli Pompeo, ☎, ☎ 40 v. Gioberti. 42,46,54
Borelli Umb., ☎, ☎ notaio, 25 v. S. Anselmo 87
Borelli, Pavesio e C., prodotti chimici 6-76 48 via Ospedale 281-84
Borelli e Piccinini, farm., ang. v. della Rocca e dei Mille 746
Borelli e Schenone, chincagl.-ferramenta., 23 v. Nizza 306-08
Borello, conduc., stallaggio S. Martino . . 349
Borello frat., fabbr. pennelli, 26 c. Vinzaglio . 291
Borello frat., affitta cavalli e vetture, 52 corso Casale 344
Borello, avv., 4 v. Vanchiglia.
Borello Achille, velturale, 44 p. Vitt. Eman. I . . 348
Borello Aless., fornaio, 23 v. S. Quintino e 78 c. Vittorio Emanuele II 393
Borello Angela, maestra, 56 v. Magenta . . . 653
Borello Ant., pizzic., 28 v delle Orfane . *pag.* 385
Borello Carlo, calzolaio, 28 v. S. Secondo . . 295
Borello Carlo, velturale, p. Carignano 345
Borello Carlo Virg., impieg. gtnd., 5 v. Magenta 342
Borello Emilio, tratt., gall. Umberto I . . 356-58
Borello Enrico, velturale, 5 p. Carignano e 9 p. S. Martino 345-47
Borello Eugenio, velturale, 26 v. della Rocca 345-47
Borello Eurosina, insegn., 47 v. S. Massimo 673-74
Borello G. B., macell., 17 v. Mazzini 396
Borello Giac., legnami da lavoro, 34 *bis* corso Oporto 269,335
Borello Giovanni ☎ 13 v. Artisti 41
Borello Gio., fabbr. cascami, borgata Lucento . 225
Borello Giovanni, ☎, orologiaio, 27 v. Mazzini. 239, 544-55-61,744-48
Borello Gius., pizzic., 23 v. Po e 28 v Cernaia 385-88
Borello Gius., fornaio, 30 v. Maria Vittoria 393,593
Borello Luigi, macell., 6 v. Amedeo Avogadro 396
Borello Maggiorino, tratt., 24 v. Genova. . . 339
Borello Maria Teresa, maestra, 26 c. Vinzaglio. 652
Borello Margh. ☎ 3 v. Franco Bonelli . . 38
Borello Michele, macellaio, 32 via Cernaia. . 396
Borello Oscar G., insegn., 47 v. S. Massimo . 674
Borello Paolo, rag. (R. Parco). 737
Borello-Ferrari Vitt., levatr., 332 Barca di Stora 403
Boretti, tornit. legno, 110 c. Reg. Margherita . 263
Boretto sorelle, pizzic., 29 v. S. Franc. Paola. . 385
Boretto Gius., salsam., 405 v Nizza 385
Borgarelli Paolo, geom. 15-36 rappres., 20 v. Madama Cristina VII.337,695
Borgarello frat., magl. e tel., 44 v. Caselle . . 226
Borgarello sor. fu Dom. ☎ 47 v. Cottolengo . 34
Borgarello Annetta fu Dom. ☎ 39 v. Galvani. 39
Borgarello Carlo (Trofarello) 792
Borgarello Emilio, 86 c. Vitt. Eman. II 589
Borgarello Felice, torn. legno, 449 c. Reg. Margherita 263-64
Borgarello Gius., vinaio, 4 v. Orbassano . . 370
Borgarello Gius., cambista, 1 v. Genova . . . 240
Borgarello Lucia, agiata, 9 v. Alfieri.
Borgarino sor., paste alim., 21 v. Saluzzo . . 392
Borgarino Lucia, drogh., 47 v. Saluzzo . . . 288
Borgarino Gius. impieg., 8 v. Venti Settembre 499
Borgatta Vinc., ing. archit., 12 v. Mad Crist. 691,738
Borgatta Vittoria in Sardi ☎ 7 v. Biamonti 17,95,580
Borgesa Enr., ing., ☎, consigl. provinciale (Avigliana) 485-87
Borgetti Gioachino, ☎, colonn., 46 v. Amedeo Avogadro 590, 737
Borgettino, conduc., alb. Gran Mogol 352
Borgetto Felice, avv.-proc., 4 c. Palestro . 679-85
Borghese Felice principe di Rossano, senatore (Roma). 448
Borghese Franc. duca di Bomarzo, cons. ferr. Medit. (Roma) 735
Borghese G., pettinatrice, 44 v. S. Teresa . . 330
Borghesi Artem., assist., 48 v. Accad. Albert. 668
Borghesio Domen., avv.-proc., 6 v. Arsenale . 685
Borghesio Gius., ☎, prof., 4 v. Bezzecca . 632-33
Borghi, passamant., 15 v. Palazzo di Città. . . 231
Borghi Alfredo, imp. telegr., 32 v. Vanchiglia . 752
Borghi Pasq., barbiere, 49 v. Porta Palatina . 327
Borghi Santina ved. Imperatori ☎ 46 v. Po 81
Borgi Emilio, decorat., 41 v. Roma. 275
Borgia Pietro, sac., 12 v. Arcivescovado. . . 518
Borgialli Aless., ☎, giubilato, 40 v. Maria Vitt.
Borgialli Domiziano, ☎, medico, 55 v. Garibaldi 706
Borgialli G., sarto, 7 v. Gaudenzio Ferrari . 218
Borgialli-Gallia, sarta, 6 v. Maria Vittoria . . 244
Borgialli Pietro, capitano, 60 v. Gioberti.
Borgietti Paolo, ☎, maggiore (Bruino) . . . 794

Borgietto Paolo, ☎, fu Gael. 47 v. Pisa *pag.* 66
Borgini Maurizio, calzol., 20 c. Palestro. . .295
Borgiois Gio., barc., 2 v. Circonvallazione .200
Borgioli Guido, neg. vino, 28 v. Sacchi . . .367
Borgioli Pietro, 7 v. Cavour 568
Borgione Giovanna, ved., vinaia, 24 v. Berthollet. 370
Borgis Ant., telegr., 33 v. Nizza 752
Borgis Leopoldo (Grugliasco) 789
Borgis Ernesto, ing. (Grugliasco) 467
Borgis Teresa fu Gio.Batt. 15 v Conte Verde 30
Borgna Ernesto, impieg., 47 v. Roma.
Borgna Eugenio, maestro, 9 v. Vassalli Eandi. 648
Borgna Ferd. drogh., 24 v. Orfane . 82, 288
Borgna Fortunato, 47 v. Assarotti 800
Borgna Gio.,avv.,segr.Pref.,24v. Carlo Alb. 482-87-88
Borgna Gius., ☎, prof., 57 v. Garibaldi . . 562.646
Borgna Lino, avv not. (Orbassano) 690
Borgna-Conti Marina, maestra,30 c. Re Umberto. 643
Borgna-Derossi Giulia, 2 c. Palestro 565
Borgna-Pagliani Adalgisa, maestra, 9 v. Vassalli Eandi 641
Borgnana-Picco Giovanna ved. Bosco 6 p. Carlo Felice. . . 23,24,74,75,528-49-52
Borgnini Camilla, tabacc., 107 via Mad. Cristina 499
Borgnini Gius., ✱, procuratore gen., senatore del Regno, 3 via Pietro Micca (Hôtel Bonne Femme) 446-47-20,509,773
Borgnino Angelo, macell., 29 v Barolo . . .396
Borgnino C. A., 7 v. Carlo Botta.
Borgnino Cesare, vinaio, 47 c. Verelli . . 370
Borgnino Fel., ✱, sac., prof., 36 v. Venti Sett. 587
Borgnino Felice, macell., 47 v. Baretti . . .396
Borgnino Giovanni, impieg., 8 v. Parini.
Borgnino Lorenzo, macell , 25 v. Ponte Mosca 396
Borgnino Maddal., panett., 4 c. Duca di Genova 393
Borgnino Sebast., macell., 44 v. S. Dalmazzo . 396
Borgnino Vitale, impieg. catasto, 5 v Parini
Borgo frat., panett., 146 Bertoulla. 404
Borgo (*vedi* Solaro del).
Borgo Aventino, ☎ albergatore 7-27 49 p. Castello 356,796
Borgo Carlo (Ditta) stab. vett., 84 v. Nizza 58,347
Borgo Gio. 10 v. S. Quintino . .63,84,745
Borgo Gius., stab. vetture 6 10 v. S. Quintino e rimp al 49 p. Castello 344
Borgofranco (*vedi* Palma di).
Borgogna, pitt., 44 p Vitt. Em. I 700
Borgogna Franc., avv. 1-22 90 c. Vitt. Em. II. 539,736
Borgogna-Poma Elisa, 90 c. Vitt. Em II . . .551
Borgogno frat., scult. in legno, 8 v Drovetti e 42 v. Bertola 263-75
Borgogno sorelle, panett., 22 v. Maria Vitt. .393
Borgogno, tratt., 44 v Legnano 357
Borgogno Ant., fonditore, 4 p. Carlo Em. II . .367
Borgogno Carlo, 42 v. Bertola 593
Borgogno C. A., 7 v. Carlo Botta.
Borgogno Gio., drogh., 43 v. Palazzo di Città. 288
Borgogno Gius. (eredi di) 6 via S. Maria 83
Borgogno-Actis Ottavia, maestra, 54 v. Venti Sett. 642
Borgomanero Gius., fabbr. carrozze, 49 v. Scuole 268
Bori Maria, tratt., 4 borgata Cenisia 406
Bori Pietro, controll., 28 c Vercelli 396
Boringhieri A. e C. fabbr. birra 88 in fondo al corso Vittorio Eman. II. 400, 366
Borini Agost., ☎, dott., 74 v. Nizza . . 534-64,706
Borino frat., capi-mastri, 40 v Passalacqua . 278
Borio frat., meccan., 79 v. Schina 348
Borio frat. fu Gius. isol. 79 v. Schina. . . 86
Borio sorelle 14 v. Caselle. 25,72
Borio Agost., ☎, prof., 44 v. Ospedale 537-74,632-57-72
Borio Felice isol. 494 v. Schina. . . . 86
Borio Gius., neg. guanti, 44 v. S. Secondo e 8 via S. Anselmo. 293
Borio Luigi, agenzia, 48 v. S. Chiara. . *pag.* 334
Borio Pietro, setacci, 40 *bis* v. S. Franc. da Paola 238
Borioli Daniele, impieg., 43 v. Po 763
Borioli Luca, fornaio, 3 v. Arcivescovado . .393
Borione frat. fu Giacomo e madre 4 v. Cibrario 28
Borione Carlo e Ferd. frat., decor., 9 v. Basilica 245
Borione Guglielmo decor., 9 vic. S. Maria 19,245
Boris Clemente, calzol., 24 v. S. Giulia . . .295
Boris Teresa, trattore, 122 c. Reg. Margherita . .357
Borla frat., meccan., 84 v. Mad. Cristina . . .348
Borla Domen., maniscalco, 7 v. Chieri 344
Borla Edoardo, ☎, maggiore in ritiro, 6 v. Thesauro
Borla Edoardo 102 vicolo Valtorta . . . 93
Borla Felice, sellaio, 45 c. S. Maurizio. 294,389
Borla Franc., panett., 22 v. Montebello. . . .393
Borla Gius., salsam., 78 v. Ormea. 385
Borla Luigi, calzolaio, 14 p. Vitt. Eman. I . .295
Borla Marianna ved. Manuel e figlie 45 v. Tiziano. 60,90
Borla Pietro 10 v. Alfieri. 8
Borlengo Gio., neg. frutta, 65 v. Gioberti . .390
Borletti-Gastaldi T., levatr., 45 v. Ponte Mosca . 719
Borlinetti Oreste, medico Ospedale militare . 566
Bormans Alfonso, ☎, console, 40 v. Parini. 423,70
Bormans Alfonso dott, 10 v. Parini. 768
Bormida Gugl., sindaco Cassa-Pensioni, 46 v. S. Secondo 584
Bormioli Aleramo, avv., 5 c. Vinzaglio. . . 679
Bornati Clem., ing., prof., 42 v. Berthollet . .639
Bornengo Gius., callista, 20 v. Pietro Micca . 747
Bornengo Gius., vetraio, 6 v. Mazzini. . . . 247
Boroli Gioachino, avv., 74 c. Vitt. Emanuel. II.
Boron Tullio fu Carlo Felice, ☎, 8-40 via Palazzo Città 61
Borot Valent. med.-chir., 6 v. Maria Vitt. 74,706
Borotti Gio., latton., 48 v. Silvio Pellico. . . 342
Borra C., neg. mobili, 36 v. Accad. Albertina. 265
Borra Eug., bianch., 15 v. S. Secondo 228
Borra Franc., medico, 24*bis* v. S. Donato. 536,706
Borra G., pizzi e tulli, 9 v. Nizza . . . 242-32-50
Borra Giacomo, scult. legno, 63 c. S. Maurizio. 265
Borra Gio., panett., 40 v. Martinetto 395
Borra Gius., conduc., alb. Persico Reale . . .349
Borra Luigi (Ditta), magl.-tel., 14 v. Mad. Crist. 226
Borra Margh., panett., 44 v. Saluzzo. 395
Borra Pietro, impieg. post., 46 *bis* v. Ormea . 753
Borri coniugi, panett., 234 Mad. di Campagna. 405
Borri Anna, negoz. vino, 7 Baia d'Assab . . . 407
Borri Antonio, impieg., 83 c. Princ Oddona.
Borri Giac. succ. Assetto 11-82 neg. frutta e conserve alim., 12 v. Aosta 378-90
Borri Rocco Irene, maestra, 40 v. Melchior Gioia. 64
Borriero Giovanni, neg musica, gall. Subalpina. 256
Borrione eredi di Carlo 4 v. Allioni . . .
Borrione Ferdin., decorat., 40 v. S. Domenico. 24
Borrione Gioachino 10 v. Fabro. 39
Borrione Gius., rappres., 20 v. S. Quintino . . 336
Borrione Virg. ved., offic. in ferro, 40 v Fabro. 325
Borromeo conte Giberto, cons. Ferr. Med. (Milano) 755
Borsa di Commercio 3-13 28 v Ospedale
Borsa Enrico, impieg., 43 v. S Franc da Paola.
Borsa Clinio, maniscalco, 38 v S. Quintino. . 344
Borsalino sorelle fu Gius. 16-99 34 c. Vinzaglio. 96
Borsano Simone, 1 v. Urbano Rattazzi . . . 799
Borsarelli marchesa Amalia in Balbo di Vinadio conte Gius. 8 v. Bogino 27,40
Borsarelli M., ing., 26 v. Mad. Cristina . . . 664
Borsarelli di Rifreddo nob. Alf., 39 v. Bogino. 40
Borsarelli di Rifreddo nob. Carlo, capit., 39 via Bogino 40

Borsarelli di Rifreddo bar. Luigi, avv. deputato (Roma). . . . . *pag.* 430
Borsarelli Onorina, maestra, 42 v. Giulio. . . 638
Borsarelli Sebast., alberg., 18 p. Castello e 2 v. della Caccia 356
Borsarelli Tommasina dott. Matilde, 26 v. Mad. Cristina 635-37
Borsarelli in Gianotti bar. Olga, 45 c. Re Umb
Borselli sor. fu Ant. 76 v. S. Donato . . 79
Borselli e Gallo, fabbr. ins., 4 p. Carlo Eman. II 243
Borsellino Gius., impieg. post., 24 v. Po . . . 754
Borsello Emilio, parrucch., 9 v. Gius. Grassi . 327
Borsetti Attilio, 132 c. Reg. Margherita . . .592
Borsetti Carlo Stefano, 54 v. Massena 595
Borsetti G , parrucch., 39 c. Vitt. Em. II . .327
Borsetti Gioachino, lanerie, 3 v. Saluzzo 223-24
Borsetti Vittorio, incisore, 47 v. Lagrange . .262
Borsier, conduc., alb. Gran Mogol 352
Borsolli, mercerie, 1 v. Bertola 232
Borsolli Gio., medico, 142 c. Reg Margh. 566,706
Borsolli Pietro, drogh., 138 c. Reg. Margherita 288
Borsotto Camilo, parrucch., 2 p. Paleocapa . 327
Bortignone sorelle, sarte, 40 v Alfieri 247
Bortignoni Gio., drapp.-lanerie, 8 v. Garibaldi. 221
Bortolani Luigi, fumista, 37 v. Garibaldi e 2 c. Palestro 279
Bortoli Leontina, tintoria, 32 v. S Secondo. . 229
Bortoliero Ang., tratt , 3 v. Manzoni 360
Bortolin Cater., latteria, rimp. 47 v Montevecchio 377
Bortolotti Linda, maestra, 54 c. Siccardi . . .647
Borzi Giacinto, procur., 4 v. del Carmine . .685
Borzini Emilio, ing. 4-37 2 v. Goito. . . . 694
Borzone sor. figlie di Franc. 39 v. Galvani 39
Borzone Carlo Magg., ☎, avv., 15 v S. Teresa. 679
Borzoni A., corrisp. giorn., 7 v. Saluzzo . 253,726
Borzoni Franc., ing., ispett.-ferr., 48 v. Carlo Alb. 757
Bosazza Gio. fu Batt., ☎, 5 v. Finanze. 36
Bosca Gius , macell., 54 v. Aosta (barr. Abbadia) 403
Boschero ved. Bonetto, calzol., 4 p. Em. Filib. 295
Boschetti Michelang., prof., 1 v. Campana . . 639
Boschetti Nicola, impieg. post., 54 v. Saluzzo 753
Boschetti e Gaiano, sarf., 43 v. Gioberti . . . 247
Boschi Vinc., banco lotto, 12 v. Sacchi . . . 300
Bosco coniugi, alberg., 23 v. Bellezia 356
Bosco coniugi, tintoria, 24 v. Bidone 229
Bosco frat. e sor. fu Gio. 61 v. Moncalieri . . 54
Bosco, marmi, 4 v. Cagliari. 275
Bosco frat., meccan., 3 strada R. Parco e 45 via Silvio Pellico 348-25
Bosco sor., modiste, 70 v. Venti Settembre . .246
Bosco A. e consorte 26 c. Brescia 20
Bosco Alberto, 44 c. Crimea 574
Bosco Albino, prof., scult. marmo, 5 v Catania e 57 c Firenze 275,665,703
Bosco Angelo, ispett. perito, 9 v. Circonvallazione oltre Po 697-99,767
Bosco Anna, maestra, 30 c. Oporto 641
Bosco Atala, drogh., 145 c. Regina Margh. . 288
Bosco Bartol., tabacc. (Lingotto) 499
Bosco Bened., orolog., 2 v. Orti 239
Bosco Carlo, ☎, 26 v. Garibaldi 733
Bosco Cesare 13-13 *birreria*, 4 c. Vittorio Eman. II oltre Po 366,796
Bosco D., fabbro ferr., 1 v. Goito 325
Bosco Domenica ved. Durand 43 v. Fiori. 57
Bosco Enr. trattore, 22 *bis* via Silvio Pellico 87, 364
Bosco Ernestina in Radaelli 9 c. Sommeiller 88
Bosco Eug., panieraio , 3 v. Goffredo Mameli . 235
Bosco Ferdinando (Madonna del Pilone) . . . 559
Bosco Franc., mag. alim., 40 v. Venti Settembre 380
Bosco G. B , mag. alim., 10 v. Gallari . . 380-85
Bosco Gael., macell., 23 v. Mad. Cristina *pag.* 396
Bosco Giacomo, tratt., 63 barriera Milano 406,797
Bosco Giacomo fu Gius. 40 v Savona . . 85
Bosco Gio., fabbro-ferr., 15 v. Silvio Pellico e 17 v. Mad. Cristina 325
Bosco Gio., colori e vernici, 26 v. S. Tommaso 290,739
Bosco Gius., legna e carb., 50 v. dei Fiori. .273
Bosco Gius., rag., impieg , 30 c. Oporto . .543
Bosco Gius., neg. velocip., 26 v. dei Mille .322
Bosco Gius., sel. e magl., 3 p. Em. Filiberto. 244-26
Bosco Luigi (Tesoriera) 574
Bosco M., profum. e lavori in capelli, 42 via S. Teresa 287,329
Bosco Margh. (Ditta), cordami, 24 v. S. Tommaso 237
Bosco Maria F., drogh., 4 v Superga 288
Bosco Maria, stiratr., 3 v. Massena. 228
Bosco Maria, tratt., 25 v. Bellezia 359
Bosco Maria in Bertasso 20 v. Montevecchio 46,56
Bosco Matteo, maestro ginnastica, 36*bis* via Arsenale 483, 632-33-37
Bosco Michele, fabbro-ferr., 3 v. S. Giobbe . .325
Bosco Paolo 24 v. Drovetti 34
Bosco Rosa, chincagl., 156*bis* v. Cibrario . . .232
Bosco Rosa, magl e tel., 3 p. Eman. Filiberto. 226
Bosco Vinc., rag., perito, 4 v. Siccardi 614-93 97-98,700
Bosco e Bricca, fotografi, 26 v. Garibaldi . .256
Bosco di Ruffino conte Aleramo 557
Bosco di Ruffino nob Federico, ten. generale riposo, 3 v. Accademia Albertina. . . . 430
Bosco di Ruffino nob. Ottavio, pal. Genevese . 415-30
Bosco di Ruffino conte avvoc. Vittorio impieg., 34 v. Accad. Albertina 7, 416-30,568
Bosco di Ruffino nata Gazelli di Rossana contessa Margherita, 34 v. Accad. Albertina 430
Bosco di Ruffino nata Scozia di Calliano nob. Gabriella, 3 v. Accad. Albertina 430
Boscella G., drogh., 7 v. Princ. Tommaso . . .288
Boselli Franc., 40 v. Melchior Gioia 590
Boselli Paolo, ☎ 12-04 deputato e consigl. prov., 41 v. Piana . 417-22-84-85. 606-09-10 642-24-37, 773
Boselli Riccardo, prof., 4 v. Maria Vittoria . .632
Boselli Silvio, avv., 45 v. S. Chiara : *abit.* 10 v. Pietro Micca 561-86, 679. 778
Boselli-Cambieri Corinna, 44 v. Piana 332
Bosetti Carlo Gius., avv., 34 v. Carlo Alberto . 342
Bosia Edoardo, ✱, cappellano regio Palazzo Reale. 43,147,442,524
Bosia Elvezio fu Ant. 19 c. Sommeiller . 88
Bosia Leone, rappr., 78 v. Venti Settembre . 338
Bosio già Mercandino, farm., 24 v. Garibaldi . 716
Bosio coniugi, trine e merlett., 10 p. S. Carlo 242-27
Bosio fratelli, maglierie 1-61 26 c. Siccardi . 225
Bosio Angelo, scenografo, 7 v. Montebello. 700-02
Bosio Ant. succ. Merlino, macell., 18 v. Milano 396
Bosio Augusto, ☎, console, 26 c. Siccardi. . 723
Bosio B., panett., 8 v Bellezia 393
Bosio Barbara fu Gius. 16 v. Berthollet . 46
Bosio Bernardino, avv. proc., 9 via Amedeo Avogadro. 679
Bosio Carlo fu Gius. 9*bis* v. Biella. . 17,20
Bosio Carlo, avv., 21 v. Alfieri; *studio* 8 via Misericordia 679-85
Bosio Carlo e C^a, trine e merletti, 2 v Roma . 241-42
Bosio Carlotta 46 v. Berthollet 46
Bosio Caterina, tratt., 34 v. Nizza 357
Bosio Clotilde, vinaia, 28 v. Massena. 370
Bosio Costanzo, avv., 8 v. S. Chiara 679
Bosio Dom., agenzia, 9 v. Viotti 335
Bosio Domenica, mercerie, 44 v. Sacchi . . . 232
Bosio Edoardo, avv. 9 06 27 v. Genova . 679,728
Bosio Emilio dott., 34 v. Lagrange. 13,332,706

Bosio Enrico, litogr., 48 p. Eman. Filiberto *pag.* 627
Bosio Franc., ✻, sac., 4 v. Chieri . . . 524-60,666
Bosio G. Luigi, latton., 37 c. Siccardi. . . 309-42
Bosio Gio., ☎ colonnello, 46 p Statuto
Bosio Gio., latton., 25 v. S. Quintino . 236,369-42
Bosio Gius., fabbr. carrozze e verniciatore. 29 murazzi del Po e 22 v. Priocca. . . 244-68
Bosio Gius. 44 v. Barbaroux 43
Bosio Gius., fiori artif., 14 v. S. Teresa . . . 250
Bosio Guido, ten. artigl., 4 v. della Zecca. 628-29
Bosio Lorenzo (eredi) 36 v. S. Chiara . . 82
Bosio Luigi, caffè-concerto, 64 c. Vitt. Eman. II. 363
Bosio Luigi, 🐄, fu Gabr. 3 v. Verrua . 93
Bosio Marcellino, 7 c. Brescia 584
Bosio Margh., trine e merletti, 4 p. S. Carlo . . 242
Bosio Maria, insegn., 46 p. Statuto. 673
Bosio Maria, vinaia, 15 v. Orto Botanico . . 370
Bosio Matteo, corriere, 46 p. Castello e 43 via Lagrange (alb. d'Oriente) 372
Bosio Mauro avv. e Vitt. fu Uberto 8 via Barbaroux 43, 70
Bosio Nicola, vinaio, *4bis* c. Brescia 370
Bosio Paolina fu Gius. 46 v. Berthollet . 46
Bosio S., pubblicista, 26 v. Maria Vittoria . . 727
Bosio S., rigattiere, 9 v. S. Maria 234
Bosio Secondo, avv.-proc., 20 v. Pietro Micca 685
Bosio S. e C., tip.-lit., 4 v. S. Croce.
Bosio T., tratt., 47 v. Cibrario. 357
Bosio Teresa, giocattoli, 44 v. Garibaldi. . . . 236
Bosio Teresa, maestra 64 c. Vitt. Emam. II . . 650
Bosio Tullio, ☎ 16-09 dott. farmacista, 24 via Garibaldi 544-62, 716-95
Bosio Vittorio, ☎, avv.-proc., 4 v. Porta Palatina 679-85
Bosio e C., mater. elettr., 44 v. Assietta . . . 304
Bosio e Caratsch birra 9 85 81 c. Princ. Oddone e 165 c. Reg. Margherita . 18, 69, 366
Bosio-Ferro Angela, maestra, 76 v. Ormea . . 645
Bosio-L'Orsa Vittorina, 26 c. Siccardi . 528-67-77
Bosisio Greg., latton. 33 v. Garibaldi e 43 via Palazzo di Città 279, 300-08
Bosisio Luigi, ragion. (Milano, 74 c. Garibaldi). 742
Bosnasco (*vedi* Corsi di).
Bosq Gius. (Ditta), fornaci a Troffarello, *ufficio* 15 v. Goito 248-73-76-77
Bosq Giuseppina in Bellone 44 v. Chieri . 27
Bosq Lidia ved. Rochette 20 v. Asti . . . 42
Bossano coniugi, succ. Fagiani, merc.-sarti, 9 v. Corte d'Appello 249
Bossano G., pettinatr., 57 v. Po 330
Bossatis Ant., ✻, rettore, 20 v. Milano 415, 524-68
Bossatis M., medico, 2 p. Lagrange . . . 535, 706
Bossetti Ant., salsam., 62 c. Vitt. Em. II. . . . 385
Bossetto Rosa in Tesio 50 v. Cottolengo . 31
Bosshart Carlo 433 v. Mad. Cristina . 26, 48
Bossi Arturo, ing., 37 v. Madama Cristina.
Bossi Mario, medico, 3 c. Valentino 706
Bossi Vittorio, avv., 4 v. dei Mille. 368
Bossi-Proba Ang., maestra, 97 v. Venti Settembre 643
Bossi-Pucci conte Carlo (Firenze) 46
Bosso coniugi, neg., 5 v. Quattro Marzo. . 236-83-86
Bosso Costant., panett., 4 vic. della Caccia . 393
Bosso Domenico, ing., 28 *bis* v. Sacchi. . . 694
Bosso Ernesta, levatrice, 35 v. Vanchiglia . . 719
Bosso Giacomo, ☎ (Parella, Ivrea) . 663, 774-75
Bosso Gio., fornaio, 18 v. S. Rocchetto (Campidoglio) 404
Bosso Gio., vinaio, 25 v. Cernaia. 370
Bosso Gius. e consorte 3 str. Stupinigi . 89
Bosso Luigi, rappr., 5 c. Oporto. 336
Bosso P., panett., 5 v. Andrea Provana. . . . 393
Bosso Pietro, tappezz., 42 v. Galliari. . . . 246
Bosso e Fiorito, rappres., 4 v. Massena . *pag.* 340
Bosso-Marchisio M., prodotti alim., 4 v. Arcivescovado . . . . . a 367-68
Bossolasco F., orefice, rimp. al 52 v. Po. . 237-39
Bossoli sorelle di Franc. 4 c. Cairoli . . 24
Bossone Carlo, panett., 22 v. S. Giulia e 4 v. Aosta 395
Bossone Clem., maestra, 27 v. Venti Settembre . 638
Bossone Gio, paste alim., 7 v. Botero . . . 392
Bossone Luisa, maestra, 27 v. Venti Settembre . 644
Bossone-Rava Carol., maestr.-ricamo, 6 v. Assarotti 638
Bossonetto Luigi, salsament., 34 v. Lagrange. . 385
Bossotto Gius. (La Cassa) 792
Bossù Giac., parrucch., 9 v. S. Donato. . . . 327
Bossuto sorelle, stiratr., 3 v. S. Donato . . . 228
Bosticco Franc., panett., 4 v. Carlo Botta. . . 395
Bosticco G., falegn., 23 v. Bogino 274
Bosticco G., fabbr. letti ferro, 50 v. S. Chiara 244-60
Bosticco-Pellegrino Maria, levatr., *4bis* v. Torino 719
Botallo Caterina ved. Rubella, neg. legna e carboni, 44 v. Belvedere 27
Botta eredi, tip.-editr., 29 v. del Carmine 250, 53-58
Botta Carolina, fabbr. pizzi, 48 v. S. Franc. Paola 229
Botta Domenica, mag. alim., 19 v. Gioberti. . 386
Botta Franc., macell., 22 v. Rivara (Campidoglio 40.
Botta G. H., rag., 40 v. Pietro Micca; *abit.*: 5 v. Bogino 33
Botta Giacomo, macell., 29 v. delle Orfane . 390
Botta Italo, medico-assist., 40 v. Mad. Cristina. 53
Botta Maddalal., rivend. giorn., 2 p. Vitt. Em. I. 25
Botta Natale, macell., 66 *bis* v. S. Donato . . 398
Botta Stefano, socio gerente Ditta G. Gilardini. 8 v. Ponte Mosca.
Botta Teresa, tratt., 24 v Cottolengo 36
Botta Virginia ved. Ghisio 27 v. S. Francesco da Paola 7
Botta, Costa e C., fabbr. confetti. 6 v. Madama Cristina 37
Botta-Secco Giuseppina, 60 v. S. Donato . . . 585
Bottacchi Eug., tratt., 8 v. S. Franc. da Paola . 36
Bottalo Bald., maestro, 76 v. Venti Sett. . . . 644
Bottalo Bartol., mag. alim., 45 v. Artisti . . . 389
Bottalo Elisa, maestra, 4 v. Conte Verde . . 653-62
Bottalo G., ☎, prof., 4 v. Conte Verde. 537-68, 664-75
Bottalo Livia, maestra, 4 v. Conte Verde . . 650
Bottan Ant., impieg. giudiz., 6 c. Valdocco . 51
Bottan L., custode e prepar., 26 v. Bidone . 623-27
Bottaro Fel., conduc., alb. Tre Galli 392
Bottassi nob. Aless., ing., 🐄, amministr. gener. Canali Deman., 44 v. Goito 784
Bottassi Edoardo Tommaso, 🐄 (Spezia) . . . 387
Bottassi Fior., capo sez. munic., 39 v. Principe Tommaso 46, 48, 566
Bottassi T., ☎, rag., 44 c. Vitt. Em. II . 551, 696, 700
Bottasso Giorgio, ☎, dirett. Scuole municip. a riposo, 20 v. Cernaia.
Bottasso Matteo, dott., 36 *bis* v. Arsenale . 620-30
Bottazzi Gius., vetraio, 47 v. Venti Settembre 247
Bottazzi Ottavio, maest. mus., 8 p. Carlo Em. II 584, 656
Bottazzini coniugi, drogh., 29 v. Orfane . 288-90
Botteoni Giovanni, impieg., 47 v. S. Secondo 765
Botteri Domenico, prof., 86 c. Vitt. Eman. II.
Bottero Angela, insegn., 69 v. Venti Settembre . 654
Bottero Benedetto Vittorio 20 v. S. Secondo 51
Bottero Ernesto, 45 v. Cibrario.
Bottero Teresa, insegn., 69 v. Venti Sett. . . 654
Bottesini Alb., impieg., 44 v. Sebast. Valfrè . . 694
Botti Gugl., ✻, prof. conservatore Museo Antichità, 44 v. Finanze. 601-30
Botti e Viviani, impr. pubblic., 45 v. Venti Sett. 753
Bottiglia Angelo, 🐄, prof. ing., 53 v. S. Massimo. 625-94, 790-93-96
Bottiglia Enrico, dott., 49 v. Juvara. 752

Bottigliadi Savoulx conte Aless., 44 v. Cavour *pag.* 430
Bottiglieria Antichi Bersaglieri, 9 v. Palazzo di Città 373
Bottiglieria Antica Spada Reale, 25 v. Principe Amedeo 373
Bottiglieria Antico Varo, 9 c. Vitt. Eman. II . 374
Bottiglieria Astigiana, 2 *bis* v. Vanchiglia . . 369
Bottiglieria Bagnasacco (barr. S. Paolo) . . . 407
Bottiglieria Baldissero, 33 v. della Zecca . . 370
Bottiglieria Borgo Nuovo, 28 v. della Rocca . 369
Bottiglieria Castagnole Monf., 82 v. S. Donato 369
Bottiglieria dei Ciclisti (R. Parco) 408
Bottiglieria del Carmine, ang. v. del Carmine e Deposito 373
Bottiglieria del Commercio, 32 v. Gioberti. . 373
Bottiglieria del Dock, ang. v. Bertola e Passalacqua 370
Bottiglieria del Giardino, 24 c. Cairoli e 46 c. Princ Oddone. 370-74
Bottiglieria del Monte Rosa, 8 c. Palestro . . 370
Bottiglieria della Grotta del Tramway Elettrico, 35 v. Bologna 370
Bottiglieria della Primavera, 7 v. Cigliano . . 407
Bottiglieria di Canelli, 446 v. Mad. Cristina. . 369
Bottiglieria Dora, 4 *bis* c. Brescia 370
Bottiglieria Ginevrina, 40 v. Duch. Jolanda. . 372
Bottiglieria Jolanda, ang. v. Princ. d'Acaja e Duch. Jolanda 370
Bottiglieria La Morra, 28 v. S. Massimo. . . 374
Bottiglieria La Stella, 24 c. S. Maurizio . . . 370
Bottiglieria Leon d'Oro, 59 c. Oporto . . . 369
Bottiglieria Moncenisio, 40 c. Casale 370
Bottiglieria Monferrato, 24 c. Re Umberto . 370
Bottiglieria Montebianco, 3 c. Palestro . . . 369
Bottiglieria Montechiaro d'Asti, 4 v. Carlo Alb. 370
Bottiglieria Piemonte, 65 c Princ. Oddone . . 374
Bottiglieria Quarto d'Asti, 52 str. di Francia. 370
Bottiglieria Ramassotto, 83 c. Princ. Oddone . 370
Bottiglieria Roma, 36 v. Garibaldi 370
Bottiglieria Scalo d'America 14-39 69 v. Nizza
Bottiglieria Tigliole d'Asti, 33 v. S. Chiara . . 372
Bottiglieria Umberto I, galleria Umberto I . 370
Bottiglieria Vascello d'Oro, 39 v. Princ. Amedeo 373
Bottiglieria Veterinaria, 93 v. Nizza 372
Bottiglieria Vitù, 2 v. Cigna. 370
Bottilia di Savoulx conte Aless., 44 v. Cavour . 430
Bottinelli Giuseppe scultore e pittore, 8 via Bezzecca 47, 700-04
Bottinelli Paolo, calzol., 8 v. Bava 295
Bottini A., parrucch., 30 v. Accad. Albertina. . 327
Bottini Franc., neg. olii 8-99 12 v. S. Tommaso e nel Dock 388
Bottini Franc., ☎, cambista, 29 v. Lagrange 240-54
Bottini Gius., economo Tramvie piem. (Saluzzo) 764
Bottini Martino, calzol., 3 v. Conte Verde . . 295
Bottino Ang., impieg. post., 58 v. Mad. Cristina 753
Bottino Anna ved. Pentenero 9 v. Torq. Tasso 90
Bottino Batt., pizzic., 2 v. Bava 385
Bottino F., latton., 49 v. Saluzzo 342
Bottino Francesca, levatr., 45 c. Princ. Oddone 749
Bottino L., rappr., 45 c. Princ. Oddone . 339, 747
Bottino Lucia ved. Fallotti 3 v. Alessandria 8
Bottino Pietro, prof. rag. 15-02 8 v. Fabro 696-97, 700-95
Bottino Vittorio, ☎, agiato, 45 v. della Zecca.
Bottino Barzizza Alfredo, cav. (di nascita), ing., 4 v. della Rocca 560, 694
Bottino-Barzizza Gio., prof., 4 v. della Rocca.
Bottone F. perito, 44 v. S. Chiara 82, 697-98, 739
Botto sorelle, *istituto*, 25 v. S. Quintino . . 670
Botto sorelle, stiratrici, 47 v. Massena . . . 228
Botto Antonio, impieg., 48 c. San Maurizio.
Botto Camilla, latteria, 47 p. Vitt. Eman. I *pag.* 377
Botto Carlo, calzolaio, 58 v. S. Donato . . . 295
Botto Franc., usciere Trib., 45 v. Consolata . 540
Botto Panacea, bianch., 9 v. Finanze 228
Botto Pietro, portinaio, 6 v. Bogino 627
Botto e Stoppel, sart., 24 v. Bogino. 214
Botto-Micca Felice, avv., 36 v. Mazzini.
Botto-Micca Gio., ☎, ing., capo-divis. ferr., 20 v. Massena 757
Bottoli Angela, tratt., in fondo v. Cellini . . 359
Bottoli Ettore, panett., 44 v. S. Massimo . . . 393
Bottoli Melchiorre, rivend. giorn., 38 via Mazzini 252
Bottone-Capria Ester, levatrice, 8 via Porta Palatina 478, 749
Bottoni Clelia, maestra, 8 v. Thesauro . . 653
Bouchard Agostino, prof., 37 v. Madama Cristina 657-64-73, 724
Boucardy Carlo, impieg., 48 c. S. Maurizio.
Boudrandi C., carboni fossili, 44 v. Sacchi 273, 335
Bounous coniugi, pastice. e panett., 25 c. Vittorio Eman. II 376-92-93
Bourdet Adolfo, ing., 4 v. dei Fiori.
Bourgé sor. di Giorgio 52 v. S. Quintino 84
Bourget (*vedi* Gaschi di).
Bourgiois Costantino, tintore, 95 c. Casale . . 229
Bourgiois e Moreggia, tint., ang. v. Bertola e Genova. 229
Bourlot frat., neg. libri usati, 2 p. S. Carlo . 254
Bourlot Carlo, neg. libri usati, 34 v. Arsenale 254
Boursier (*vedi* Mola).
Boutelier Lisa Vittorina, maestra ricamo. 3 v. Cavour 638
Bouvet Tommaso, delegato P. S. 482
Bouvier Alfredo, ☎, avv., commiss. prov. (Pinerolo) 485
Bouvier G. G. neg. olii, 23 v. S. Donato e str. Francia. 45, 388
Bouvier Gius. e figli, impr. foraggi, 41 *bis* v. Barolo 344
Bove Luigi 81 disegnatore, 34 v. Sacchi 255, 333, 703
Boveris Gerolamo 26 v. Borgo Dora . . 49
Boveris Gio. medico, 26 v. Borgo Dora 49, 706
Bovero Alfonso, medico-chirurgo, 42 *bis* v. Saluzzo. 648-24-37, 706
Bovero Carlo, tipol., rettore Ospedale Maggiore 524
Bovero Cesare 14-88 meccanico, 35 v. Piossasco (Barr. di Lanzo) 348
Bovero Ilaria, maestra, 42 *bis* v. Saluzzo. 642-54
Bovero Luigi, impieg., 52 v. Mazzini.
Bovero Rinaldo, dott., 8 v. Berthollet . 533-36, 706
Bovero Teresa, pastice., 55 c. Vitt. Em. II . 376-92
Bovero succ. Rivotti, conduc., alb. Fucina . 355
Bovi Benvenuto Alessio 8-11 prof., ing., 4 via Arcivescovado: *abit.*: 24 via San Dalmazzo 330-32-33-36, 553-58-63-65, 634-72-73-91-98, 724-26-29-49-79
Bovio, parrucch., 5 v. Rocciamelone (Campid.) 405
Bovio Alfredo, latton., 42 v. Stampatori . . . 342
Bovio Angela in Belli 5 v. Roma 74
Bovio Luigi, ☎, ispett.-ferr., 30 v. Mercanti . 758
Bovio Savino, tratt., 487 barr. di Lanzo . . . 406
Bovio Vittorio, avv.-proc., 20 v. Garibaldi 679-85
Bovone Franc., ☎, disegn. capo, 22 v. San Franc. da Paola 503, 639
Bovone Vitt., medico labor. chimico farmaceutico, 34 c. Raffaello 623
Bovy Marcel, agente di cambio (Bruxelles) . 782
Boyer E., fabbr. cornici, 2 v. dei Quartieri . 243
Boyer Enrico, avv., 26 v. S. Agostino 512-45 678, 79-747-48
Boyer Ern., neg. carboni 6-64 64 c. Casale. 273
Boyer Luigi, 🐄, colonnello, 40 p. Vitt. Em. II.

Boyer M., vetturale, 2 v. dei Quartieri . . *pag.* 247
Boyl di Putifigari cont. Lucia in Camerana
23 c. Oporto 97
Boyl di Putifigari march. Silvia, dama di S.A.R.
la Princ. M. Isabella, 80 v. Venti Sett. . . 546
Bozano Lor. (Genova, salita Castelletto 27) . 734
Bozino Giov. Batt., ing. ferr., 54 c. Re Umberto 738
Bozzalla frat. (di Marina Bozzalla), persiane e
stores, 16 v. S. Teresa 247-58
Bozzalla Cesare, avv., 4 c. S. Martino . . 660
Bozzalla-Pret Carlotta ved. Mazza 4 via
Drovetti 44,37
Bozzano Montiferrari e Ferrero, neg. abiti, 45
p. Castello 220-24
Bozzelli Secondo 47 v. Mad. Cristina . 32-58
Bozzi Francesco, impieg., 20 v. Berthollet
Bozzi Gius., avv.-proc., 2 v. Giusti . 679-86-733-87
Bozzi Marcello, rag. (Milano) 784
Bozzi Pietro, prof. chimica, 20 v Saluzzo . . 656
Bozzini Secondo, geom. catast., 32 v. Saluzzo . 487
Bozzo Giacomo fu G. B. 38 v. Artisti 44, 57
Bozzola Ant., calz., 44 p. Statuto 296
Bozzola Gio., rappres., 7 v. dei Mercanti. . . 336
Bozzolan Rosa, sarta, 4 v Fiochetto. 214
Bozzolini Carlo fabbr. insegne, 28 c. Vitt.
Emanuele II. 92, 243-45
Bozzolo Camillo Paolo, ✻ med.-chir.,
8 **15-90** c. Vitt. Em II 97, 486-87, 524-25-37
607-16-22, 706
Bozzolo Tancr, avv.-proc., 9 v. Corte d'App 679-86
Bracale Albino, avv., 24 v. Genova 679
Brach Gio., teol., dirett. Casa Famiglia, 2
p. S. Giulia. 554
Bracchetto Riccar., fabbr. camicie, 22 v. Juvara. 228
Bracchi Ang., calzol., 7 v. Bonafous . . . 296
Bracchi Gius., latton. gazista, 8 v. Bonafous . 342
Bracchi Gius., avv. proc., *studio* Caligaris,
2 via Corte d'Appello; *abit.* 22 via Cernaia 679-86, 792
Bracchi Natale e C., latton., 44 p. Vitt. Eman. I . 342
Bracchi Pietro, lattoniere, 54 v. S. Chiara . . 342
Bracci Gius., commesso Corte Cassaz., palazzo
Madama 508
Bracci nob. Gius., deputato (Roma) 449
Bracciano Carlo, falegn., 26 v. Bertola. . . 274
Braccio Severino, avv., 22 v. Garibaldi . . . 724
Bracco madre e figli 6 v. Mad. Cristina 48, 65
Bracco, maggiore a riposo, 68 v. Ormea.
Bracco Carlo fu Gius. 28 v. Bertola. . . 46
Bracco Carolina ved. Lussiatti, drogh., 32 v. Cernaia 288
Bracco Cesare, avv., prof., 4 v. Giannone . 544, 679-86
Bracco Davide, paste alim., 28 v. Princ. Amedeo 392
Bracco Ettore, ingegn., 53 c. Re Umberto . . 694
Bracco Felice, caffett., 43 v. S. Massimo . . . 363
Bracco Gerolamo, , 3 v. Saluzzo . . 51, 749
Bracco Gius., fornaio, 2 p. Mad. Cristina . 376-93
Bracco Guglielmo (*senior*), medico, 22 via
della Rocca 531-32, 706
Bracco Guglielmo (*junior*), medico, 29 via
delle Orfane 472, 536-80, 706
Bracco Gustavo, ing., 44 v. delle Scuole . . . 495
Bracco Mich. fu Vitt. 137 v. Mad. Cristina . 48
Bracco Pasquale, spurgo pozzi neri, 85 corso
Vercelli (barr. Milano) 283
Brachetti-Montorselli Flavio, sotto-cass. (Biella) 496
Bracotti M., falegn., 45 v. Maria Vittoria . . 274
Braendli-Wirz Salomone (Intra) 788
Bragagnolo Giovanni, profess., 22 via S Quin-
tino 630-37-56-58
Bragante Emilio, manisc., 140 c. Reg. Margherita 344
Braggio Alfredo, 6 v. Cavour. 585
Braggio Bice, professoressa, 7 p. Vitt. Em. II . 668
Braggio L., drogh., 5 v. Baretti . . . . *pag.* 288
Braggio Paolina, insegn., 7 c. Vitt. Em. II . . 668
Braghenti Gius., rappres., 58 v. Venti Sett. . 337
Braglia Romeo, custode, 2 v. Assarotti . . . 681
Bragha Vecco Haydée, levatr., 2 v. Assarotti 478, 749
Bragliani Nino, medico-assist., 40 v. Mad. Cristina 53
Bragotti Mario, impieg., 22 p. Vitt. Em. I . . 781
Bragotti M. e figlio, falegn., 14 p. Vitt. Em. I . 274
Braia Costanzo 406 *bis* vicolo Valtorta . . 93
Braia Gius., paste alim., 2 e 122 p. barr. Nizza
392, 405, 574
Braida Antonio, neg. terraglie, 3*bis* v. Giulio 248
Braida Ant., rappres., 45 c. Siccardi. 337
Braida Madd. ved. Zinola 5 c. Vercelli. . 97
Braiotti Franc., velocipedi, 22 c. Cairoli . . 322
Brajotto Gius., 45 c. Oporto 585
Brajotto e Dal-Secco, neg. carta, 28 v. Carlo Alb. 258
Bramardi, tratt., 24 v. Galliari 358
Bramardi Matteo, imp. post., 24 v. Mad. Cristina 753
Brambilla Eug. ten.-artigl., Scuola d'Applic. 628
Brambilla Gaet., mag. alim., 63 c. S. Maurizio 386
Brambilla Gaet., imp. post., 24 v. Carlo Alberto 754
Branca Amalia, maestra, 9 c. Valentino . . . 653
Branca Gio., pittore, 3 v. Po 706
Brancali Felice, neg. guanti, 49 p. Castello . . 293
Branchinetti Francesco, ing., colonnello, 98
c. Vitt. Eman. II.
Brandi Vinc., ing., 14 v. Gazometro 691
Brandol Felice, prof. mandol., 31 v. Lagrange . 670
Brandoni frat. G. e C., litogr., 40 v. della Rocca 253
Brasca coniugi 17 v. Brugnone 20
Brascorens (de) Savoiroux nob. Augusto, uff.
di cavalleria, 74 c. Vitt. Eman. II . . . 436
Brascorens (de) Savoiroux nata Gautieri nob.
Carolina, 74 c. Vitt. Eman. II 439
Brascorens (de) Savoiroux n. Solaroli di Briona
nob. Antonietta, 29 v. della Rocca . . 436
Brasso Pietro, impieg telegr., 49 c. S. Maurizio 753
Bravetta Fausto, medico-chirurgo, 42 corso
Oporto 525-52, 613, 706-45 47-48
Bravo ved., cartol., 46 v. S. Massimo 259
Bravo Enrico, impiegato, 2 p. B. V. Angeli . 776
Bravo Gius., rappres., 12 v. Donati 367
Bravo Ottavio, impieg., 51 c. Oporto. . . . 776
Bravo Vitt., impieg., 24*bis* v. Carlo Alberto . . 775
Brayda Enrico e Comp., rappr., 18 v. S. Teresa . 284
Brayda Riccardo, ✻, ing., cons. comun., 38 via
Cernaia 459-62-63-80-91, 530-80, 604-09
638-39-61-91, 7
Brayda di Soleto march. Pietro (Napoli) . . . 612
Breda ing. E. e C., macch. agric., 26 v. Nizza 345
Bremonte Clemenza, maestra, 14 v. Giulio. . . 611
Brena Cesare, parrucch., rimp. 28 v. Maria Vitt. 327
Brenati G., calzol., 43 v. Mazzini 296
Brenta Andrea, forn. milit., 2 v. S. Teresa . . 212
Brenta C. e C. **11-10** ogg. cancell., 4 v. S Teresa 219
Brera Oreste, latton., 37 v. Barbaroux. . . . 342
Brero succ. Marietti, libreria, 41 v. Po . . 250-53
Brero ved., neg. verdura, 43 v. Borgo Dora . 390
Brero Angelo, , magg. ritiro, 53 v. Cibrario.
Brero Corallina e figlio 22 v. Biella . . 17
Brero Caterina, neg. mobili, 33 v. S. Fran-
cesco da Paola 265
Brero Dom. fu G. B 24 *bis* v. Baretti. . . 13
Brero Edoardo, pizzic., 6 v. Madama Cristina. 385
Brero Gio., , farmacista, 8 v. Perrone. . . 206
Brero Modesta in Mino 30 v. S. Secondo 81
Brero Napoleone ing., 29 v. Gioberti . . 42
Brero Teresa, neg. ferram., 2*bis* v. Vanchiglia 308
Breschi Gius., , magg., 44 v. Princ. d'Acaja.
Bresciani coniugi, mercerie, 38 v. S. Franc. Paola. 332

Bresciano Carlo rappres. *Lanificio Rossi*
di Schio **9-74** 46 v. Superga . *pag.* 89, 224
Bressani e Nicolotti, corrieri, 24 v. S. Tommaso 343
Brossi coniugi 41*bis* v. Roma 74
Bressi G., chincagl., 27 v. Roma. 232-36
Bressi Mario, med.-chir., 41 *bis* v. Roma . . 706
Bresso B., orolog., 6 v. Garibaldi 239
Bresso Clem., neg. frutta, 4 v. Bertola . . . 390
Bresso Maria, tratt., 20 v. Barolo. 357
Bresso Teresa ved. Racca 1 v. Croce d'Oro 32, 86
Bresso Vittorio, calzolaio, 23 v. Accademia
Albertina. 296
Bressy Olimpia in Brunato 93 v. Madama
Cristina. 48
Brettauer Ludovico (Vienna). 760
Bretti Gio. Batt., impieg. ferr., 18 c. Vinzaglio 757
Bretti Vinc., impieg., 18 c. Vinzaglio 497
Bretto Clem., sacerd., prof., 32 v. Cottolengo 548
Breul Justus, ing. (Basilea) 778
Brezzi Camillo, avvocato-procuratore., 5 v. delle
Orfane, *abit.* 57 v. Garibaldi . 480, 544
547, 679-85-86, 748
Brezzi Carlo, 5 v. Venti Settembre 736
Brezzi Gius., studio ing., 27 v. Mazzini 333, 694
Brezzo Camillo, avv., 8 v. Drovetti . . 646-79, 785
Brezzo Gius., avv., 62 v. Venti Settembre . . 679
Bria M., vinaio, 2 v S. Dalmazzo 370
Briasia-Valenza Enrichetta, maestra, 4 v. Ariosto . 643
Brianza Pasquale, parrucch., 3 v. Cibrario . . 327
Briatore Felice (eredi di) drogbiere, 20
v. Cernaia 28, 288
Briatta Gius., 27 v. Principe Amedeo . . . 393
Briatta Maria, untoria, 27 v. Princ. Amedeo . . 229
Bricarelli frat., caffe **7-83** ang. v. Garibaldi
e Porta Palatina 362
Bricarelli Carlo, caffett., ang. p. Em. Filiberto
e c. Reg. Margherita 362, 786
Bricarello Guido, dott. **2-80** prod. chim., 17
v. Maria Vitt., *abit.* 2 v. Sagliano 240-81-82-90
Bricca Gio., meccanico, 25 v. Saluzzo. . 304-18, 714
Bricca Gio., sarto, 34 v. della Rocca. 248
Bricca Lucia, agiata, 51 v. Maria Vittoria.
Bricarelli Giacinto avvocato, 45 via Ga-
ribaldi 9, 679
Bricchetti e Rosino, drapp., 2 v. Po . . . 249-20
Bricco Feder., liquori e vini, 18 v. Alfieri. 364-70
Bricco Filippo, capo-mastro, 54 v. Ospedale . 278
Bricco Giacomo, vinaio, 49 c. S. Maurizio . 370
Bricco G. B., tratt., 3 v. Cottolengo e 134 corso
Reg. Margherita 358-62
Bricco G. B., inserv., 52 c. Massimo d'Azeglio. 624
Bricco Gius., trattore, 41 v. Torquato Tasso . 358
Briccolini, calzol., 49 v. Andrea Doria. . . . 296
Briche anteau (*vedi* Compans di).
Bricherasio (*vedi* Cacherano di).
Briela Franc., tratt., 49 c. Vercelli . . . 364-70
Brielli Franc., ✻, teol., 83 v. Venti Set-
tembre . . . . . VII, 549-20-24-45 47-87
Briga (*vedi* Blavet di).
Brigando Alfonso, 7 v. Cibrario. 590
Brigando Gius. 7 v. Cibrario 28
Brigata Ferrovieri del Genio Militare, **11-28**,
44 v. Arcivescovado.
Brigliano Gius., latton., 34 v. Bertola 342
Brignardelli cugini, carboni fossili **4-23** 35 *bis*
v. Nizza 274
Brignolo Francesco, sarto, 6 c. Raffaello. . . 248
Brignolo Gio., calzol., 24 v. Maria Vittoria . 296
Brignone Amedeo, , avv. (Pinerolo). . . . 759
Brignone E., ricam., v. Schina ang. v. Cibrario 231, 703
Brignone Enrico, rappres., 27 v. Cibrario *pag.* 337
Brignone Gust., , avv., prof., 16 v. S. Dalmazzo 679-86
Brignone Michele, probiviro, 52 v. S. Chiara . 546
Brillante Erasmo, usciere R. Univ., 49 v. Po . 620
Brinatti Carlo, farm., 48 v. Massena 643
Brinatti Chiara Anna, maestra., 48 v. Massena. 647
Brinda Antonio, medico, 105 v Nizza 530
Brindesi Dom., usciere Trib., 43 v. S. Domenico 542
Brini Aless., 24 v. dei Fiori 579-87
Brino Ant., Bertoulla (Abbadia di Stura) . . 575
Brino Raim., maestro, 424 *bis* v. Nizza. . 483, 646
Briolo Gius. fu Gio. 10 c. Duca di Genova. 34
Briona (*vedi* Solaroli di).
Brioschi Finzi e C. **14-97** studio tecnico,
4 v. Sagliano 333
Briscioli, Chiesa e C. **12-47** tipogr., v. S. Chiara
ang. c. Principe Oddone 253
Brizio Agostino, maestro, 54 v. Sacchi 647
Brizio Biagio 54 v. S. Giulia 83
Brizio Clemente, 42 v. Bogino 569
Brizio Ern., materass., 8 v. Pio Quinto . . 304
Brizio Franc., calzol., 3 v. Massena 296
Brizio Gio. Batt., dir. scuola Rayneri, 28 corso
Valentino e 4 v. Goito . . 562-86-87, 640-46
Brizio Paolo, barc., 24 c. Galileo Galilei . . 200
Brizio-Bobbio Anna, maestra, 54 v. Sacchi . 647
Brizio Falletti di Castellazzo conte Enrico,
impieg. Ordine Mauriziano, 44 p. Sol-
ferino 446-30, 612
Brizio Falletti di Castellazzo n. Sertorio cont.ª
Maria Antonietta, 44 p. Solferino 430
Brizzi Enrico, rappres., 6 v. Misericordia . . 337
Brizzolara, coniugi, orefici, 13 v. Roma e 22
p. Castello 237
Brizzolara Edvige, asilo Froebel., 40 v. Ormea 674
Brocca Francesca, latteria, 24 v. Mad. Cristina . 377
Broccardi Gio. fu Gius., proc., 44 v. del Carmine. 686
Broccardo Franc., vinaio, 2 v Goffredo Mameli 370
Brocchetto Gius., salsam., 4 p. Palazzo di Città. 385
Brocchetto Lorenzo, trattore, 5 v. Bertola . . 358
Brocchi frat. 10 p. Vitt. Em. I. . 24, 55, 66, 97
Brocchi Angelina (eredi) 6 v. Genova . . 44
Brocchi Angelo, avv.-proc., 10 p. Vitt. Em. I
abit. 5 v. Montebello 679-86
Brocchi Augusto, **16-67** 6 v. Lungo Po 331, 777
Brocchi Carlo 40 p. Vittorio Eman. I. 66, 97
Brocchi Enrico, materass., 49 v. Saluzzo . . 304
Brocchi G. B., ing., 40 p. Vitt. Em. I. 694
Brodà frat. fu Giac. 2 vic. Scuderie Reali 86
Brodà Francesca, bianch., 24 v. Orfane . . . 227
Broggi frat., argenterie, 19 p. Castello . 237-40, 305
Broglia Feder., impieg. daz., barr. Valdocco . 470
Broglia Gius. **8-40** prof. rag., 31 via Gari-
baldi. 631-34-35-38-60-72-96-97, 700-71-72-82
Broglia e Rusconi (Ditta) 29 v. Pio Quinto 65
Brogliati fr. e sor. fu Dom. 15 v. Villa
della Regina 42, 95
Broglio frat., elettr., 2 v. Rocca e 4 v. Soperga. 302-42
Broglio Gio. 6 v. Calvo. 24
Broglio Mario, tappezz., 30 v. Mercanti . . . 246
Brollo A. e C., confett., 26 c. Vitt. Em. II. . 375
Brondelli di Brondello conte Silvestro
1-62 29 c. Duca di Genova. 34, 50, 56, 87, 430
Brondelli di Brondello nata Baratieri di San
Pietro cont. Adele, 29 c. Duca Genova . 430
Brondi Vitt., prof., avv., 24 v. Monteb 615-46-20-60-79
Brondino Annetta, maglier., 4 gall. Geisser . 227-28
Brondolo coniugi 5 v. Colombo 30
Bronzino sorelle, stiratr., 98 c. Vitt. Em. II . 228
Bronzino Gius., musico (Grugliasco) 549
Bronzino Gius., vinaio, 49 c. Oporto 370
Bronzo Ignazio, sotto-brigad., 46 v. Groppello 488

Brooks Mariannae figlio 44 v. Pio Quinto *pag.* 66
Brosio, mag. alim., 4 v. Colli 380
Brosio Adelaide ved. Colleoni, mag. alim., 5 v. S. Secondo 380
Brosio Candido, salsam., ang. v. Mad. Cristina e Baretti 385,796
Brosio Edoardo, 4 v. Genova . . .747-49-86-96
Brosio Emilio, salsam., 6 v. Bertola 385
Brosio Enrico, salsam., 7 v. Nizza. 385
Brosio Ercole, prof., 9 v. Nizza. 591, 6 9
Brosio Gio, rappres., 4 v. Andrea Doria. . .338
Brosio Gio., tappezz., 33 v. Princ. Amedeo. 246-65
Brosio Giovanna, legat. libri, 42 v. Barolo. 258-59
Brosio Leopoldo, pizzicagnolo, 54 v. Po. 385, 589
Brosio Rosa, ricamatrice, 9 v. Nizza. 234
Brosio Virginia, sarta, 78 c. Vitt. Eman. II. .244
Brosio e Gallizio, panett., 4 p. Statuto . . .393
Brossa, stiratr., 36 v. della Rocca 228
Brossa Aless., medico, 3 v. Finanze 706
Brossa Armando di Giacomo 50 v. Ormea. 60
Brossa Clotilde, sarta, 48 v. Sebast. Valfrè . 244
Brossa Franc., tornit. legno, 50 v. Mazzini . 263
Brossa Gio., fabbro-ferr., 8 v. Urbano Rattazzi. 325
Brossa Gio., imp.post., 19 v. Santorre Santarosa 753
Brossa Gio., sarto, 3 v. Finanze 218
Brovetto fratelli, maglierie e tel., 44 p. Carlo Felice e 4 v. Venti Sett. . 222-23-25-26-27-28
Brovetto Carlo, mercerie, 28 v. Mazzini . . . 232
Brovetto Giov. ved., neg. terraglie, 23 v. Ormea 248
Brovia frat., fabbr. tele e reti metalliche, 3 via Scuderie Reali 310
Brovia Fr., fabbro-ferr., 2-5 v. Croce d'Oro. 325,593
Brovia Madd. ved. Libois 42 v. dei Fiori 37
Brovida Pietro, rag., impieg. munic., 4 v. Fiori. 465
Brozolo (*vedi* Radicati di).
Brucco (*vedi* Gazelli).
Bruche-Sacco Carolina 28 v. S. Quintino.
Bruera Ant., neg. legnami, 21 v. Orto Botanico. 269-70
Bruera Franc., macellaio, 55 v. Gioberti. . . 396
Bruera Paolina in Rossi-Bruera 21 via Bogino 18, 98
BrugiafredoErn., chincagl. cartol., 36 v. Orfane 232-39
Brugnago Pietro, rappres., 3 c. Vinzaglio . .337
Brugo Carlo, vetturale, 23 p. Castello 347
Brugo Domen., disegn., 42 c. Re Umberto. .703
Brugo Giulio, pittore, 42 c. Re Umberto . .700
Brugo Lorenzo, 18 v. Alfieri.
Brun frat. fu Luigi 12-26 v. Borgo Dora 19,43,70
Brun F., macell., 34 v. Garibaldi. 396
Brun Franc., latt. e panett., 32 v. S. Chiara. 377-93
Brun Giacomo, olii e salumi, 7 p. Em. Filib. 385-88
Brun Gius., neg. vino, 16 v. Genova. 367
Brun Luigi, 4 v. Galliari . . . 39, 43, 76
Brun Pietro (eredi di) 18 v. Giulio. . . 43
Bruna Alberto, cartoline illustr., 4 v. Roma. .261
Bruna Gio., banco lotto, 47 c. Vercelli . . .500
Bruna Gio. Batt., avv. notaio (Lanzo Torinese) 690
Bruna Gius., prof., 32 v. Saluzzo. . 579-86,615-61
Bruna Gius., fabb. carrozzelle in ferro, 45 via S. Donato 309
Bruna Pietro, torn. legno, 44 v. Massena .248-63
Brunacci Maria, suora sup. R. Ricovero Mendic.544
Brunasso Carlo, tratt., 44 c. Emilia. 337
Brunati madre e figli 4 v. Bonafous . . 51
Brunati Adolfo, 4 v. Bonafous . . . 48
Brunati Enrico, capit., 52 v. Maria Vitt. 628
Brunati bar. Ernesto 6 v. Bonafous . 48,430
Brunati Eugenio, avv., 30 v. Maria Vittoria 54, 679
Brunatto coniugi 7 p. Gr. Madre di Dio. 43
Brunatto Felice mercerie, 7 p. Gran Madre di Dio 43,232,312,560-68,654
Brunazzi Ottavio, 53 v. Saluzzo . . . *pag.* 798-9
Brunelli Ercole, vinaio, 34 v. Orfane . . . 37
Brunelli Ricc., avv., impieg., 38 v. Sacchi. 41
Brunelli E. e C., neg. vini, 27 v. Accad. Albertina, 5 v. Barbaroux e 467-69 barr. Nizza . 367, 40
Brunelli-Gilardi Maria Ant., maestra, 48 v. Sacchi 67
Brunello G. B., impieg. dem., 24 p. Vitt. Eman. 149
Bruneri sorelle, sarte, 40 v. Milano 24
Bruneri Anna, mercerie. 4 v. Bodoni 23
Bruneri Carlo, 17 v. Venti Settembre 59
Bruneri Felice, valigiaio, 37 v. Po 29
Bruneri Giov. Batt. 27 v. Porta Palatina. . 6
Bruneri Luigia, maestra, 47 v. Venti Sett. . .63
Brunero Anna, maestra. 46 v. Duchessa Jolanda 54
Brunero F., neg. olii e salumi, 27 v. Orfane 388.65
Brunero G., legna e carb., 57 v. Gioberti . .27
Brunero Giorgio, magl. e tel., ang. v. Valeggio e Gioberti 22
Brunero Gius. fu Dom. paste alim., 10 via S. Donato. 67,39
Brunero Margh., selvaggina, 44 v. Andrea Doria 38
Brunero Maria in Sicco 29 v. Carena . 22, 7
Brunero Teresa, tratt., 35 c. Re Umberto . . 35
Brunero Vinc. fu Gio. 44 v. Marochetti . 5
Brunetta d'Usseaux conte Carlo, 39 v. Assietta 45
Brunetta d'Usseaux nob. Eugenio 44 via Assietta 44, 34, 43
Brunetti, panett., 45 v. Venti Settembre . . .39
Brunetti Andrea, impieg., 446 c. Reg. Margherita 51
Brunetti Angelo 12-25 *birr. e ristor. Gran Paradiso*, 534 Foro Boario. . . 366,400,79
Brunetti Annib., geom., impieg. municipale, 4 p. Eman. Filiberto 40
Brunetti Antonio, sacchi tela, 2 c. Oporto . .2
Brunetti Carlo, 84 c. Vitt. Eman. II 5
Brunetti Costanzo, drogh., 42 v. S. Domenico. 28
Brunetti Erminia, maestra (Mongreno). . . .6
Brunetti Giuseppina, stiratr., 43 v. Zecca . . 2
Brunetti Lidio fu Amedeo 20 v. S. Quintino. 81
Brunetti Maddalena in Barale 43 v. Borgo Dora. 49
Brunetti Osvaldo, maestro musica, 4 v. Principe Tommaso 63
Brunetti Pietro, macell., 54 v. Po 39
Brunetti Vinc., macell., 8 v. Baretti 39
Brunetto Luigi, macell., 2 v. Mad. Cristina . . .39
Brunetto Vinc., macellaio, ang. v. dei Fiori e Baretti e 78 c. Vitt. Eman. II 39
Bruni padre e figlio 24 c. Valentino 9
Bruni Carlo, capit., 75 c. S. Maurizio.
Bruni Guido, capit., 36 v. Sacchi 6
Bruni Ottavio, avv., 8 v. Palazzo Città. . . .7
Bruni Pasquale, impieg. post., 24 v. Napione . .7
Bruni-Crosio Clotilde, 8 v. Palazzo Città. . .
Bruno (*vedi* Faà di).
Bruno, corr., 43 v. Lagrange (*alb. d'Oriente*) .
Bruno, ing., automobili, 24 c. Princ. Oddone .
Bruno, mercerie, 34 v. Mad. Cristina . . . .
Bruno frat. e C., neg. pellami 10-66 75-77 via Venti Settembre. . . . . .
Bruno sorelle, sarte-mod., 44 v. Po. . . .24
Bruno Agostino, (Savona). . . . . .
Bruno Alfeo, commest. 3 str. S. Paolo . . .
Bruno Andrea, 83 c. Princ. Oddone . . . . .
Bruno Ang., portinaio inserv., 44 p. Cavour .
Bruno Angela, telegr., 2 v. Manzoni. . . . .
Bruno Bartol., calzol., 5 v. Alfieri. . . . . .
Bruno Beny in Spingardi 16 via Principe Amedeo 68
Bruno Camillo, avv.-proc., 21 v. Stampatori .86
Bruno Carlo, neg., 111 c. Vitt. Eman. II.
Bruno Carlo, 45 v. S. Pietro in Vincoli . .

Bruno Carlo, 43 v. Gioberti . . . . . *pag.* 598
Bruno Carlo, istrumenti mus., 30 v. Roma . 267
Bruno Celeste, maestra, 6 v. Governolo . . .643
Bruno Cesare, avv., notaio (Lanzo Torinese) .690
Bruno Clemente, 48 c. Re Umberto 772
Bruno Clemente, merc. sarto, 36 v. Mazzini. .249
Bruno Diego, avv. capo uffiz. municip., 65 c. Principe Oddone 465
Bruno Diodato, impieg., 19 v. S. Quintino .539
Bruno Ferdin., ing. (Napoli) 781
Bruno Ferruccio, impieg. post., 52 v. Po. . .751
Bruno Francesco, manise, 426 v. Circonvallazione (Campidoglio) 404
Bruno Franc., prof. 34 v. Pinerolo . . . 65
Bruno Fr. fu G., conc. 5-98 12 v. Fortino . .292
Bruno Franco, avv. consig. comun. 45 via Garibaldi 459-62-63,678-79
Bruno G. B. e nip., (*eserc. provv.*) conc. pelli, 4-88 15 v. S. Pietro in Vincoli 292
Bruno Gaetano, usciere, 49 v. Po 604
Bruno Gio., conducente, 47 v. S. Teresa . . .352
Bruno Gio, tipogr., 52 v. Po 748
Bruno Giulio C., avv., impieg., 20 v. Cernaia 495-97
Bruno Giulio, avv.-proc., 4 v. della Consolata. 686
Bruno Gius., vinaio, 4 p. Savoia 370
Bruno Gius, geom., v. S. Pietro in Vincoli .744
Bruno Gius. (P.), curato, 5 v. Maria Vitt. .446,549
Bruno Gius., maestro mus., 52 v. Bava .583,676
Bruno Giuseppina, maestra ricamo, 12 v. Genova 638
Bruno L., rappres., gall. Nazionale, scala *D* .339
Bruno Lorenzo, edic. giorn., v. Moncalieri (Ponte in ferro) 252
Bruno Luigi, tratt., 7 strada S. Bernardino (barr. S. Paolo). 406
Bruno Luisa, maestra, 434 c. Reg. Margherita 642
Bruno Maria, maestra, 36 v. Sacchi 653
Bruno Maria in Scacchetti 52 v. S. Secondo 81
Bruno Natale, vinaio, 4 p. Bodoni 370
Bruno Nicola, vice cancell., 20 v. Alfieri. . .543
Bruno Onor., medico-chirurgo (Loano) . . .579
Bruno Orsolina, neg. oleogr., 4 v. Maria Adelaide, 255
Bruno Pietro, cambista 2-30 43 v. Roma. .210
Bruno Pietro, tornit., 47 v. Venti Sett. . .236-63-67
Bruno Sebast., calzol., 44 v. Guastalla. . . 296
Bruno Stef. e figlio, tornit., 25 p. Castello. .236-63
Bruno Teresa, Margherita e Clemenza fu Gius. 3 v. Alfieri 8
Bruno Teresa, fioraia, 48 v. Cernaia 249
Bruno Vitale di Placido 46 v. Circonvallaz. 99
Bruno e C., fabbri ferrai, 47 v. Napione e c. Reg. Margherita. 325
Bruno-Beny in Spingardi 46 v. Pr. Amedeo 68
Bruno-Carena Pulcheria, maestra ricamo, 3 via Urbano Rattazzi 638
Bruno-Crosio Clot., ispettr., 8 v. Palazzo Città
Bruno-Lorenzale Felic., sarta, 42 v. dei Mille 214-16
Bruno-Torriani Lucia, levatr., 12 v. S. Secondo 719
Bruno-Rognone Carolina, maestra ricamo, 12 v. Genova 638
Bruno di Cussanio conte Ermanno, avv., 17 v. Bellezia, *abit.* 36 v. Carlo Alberto. 430,686
Bruno di Cussanio n. Druetti cont. Maria, 7 v. Mentana 430
Bruno di Cussanio conte Ferd., 27 v. Mentana. 430
Bruno di Tornaforte A., capit. di cavalleria, 12 c. Oporto.
Bruno di Tornaforte e S. Giorgio zio e nipote 5 c. Sommeiller 88
Bruno di Tornaforte e S. Giorgio conte Vincenzo fu Zaverio 79 v. Gioberti. . . 42,88,430
Bruno di Tornaforte e S. Giorgio n. De Burger cont. Berta, 79 v. Gioberti 430
Brunotto Nicola, industr., 9 p. Gr. Madre di Dio.
Brusa frat., tratt. e macel, 353 Ostarietta *pag.* 403-07
Brusa Antonio, 353 Ostarietta 797
Brusa Carlo Franco, avv., 22 c. Vinzaglio . .679
Brusa Em., prof., 22 c. Vinzaglio 607-45-46
Brusa Gius. fu Gius. 33 v. Bertola. . . 46,87
Brusa Gius, neg., 45 v. Roma 246-93
Brusa Luigi, torn. in legno, 4 v. S. Donato. .263
Brusa Mario, liquor., 41 p. S. Carlo 364
Brusa Silvio, fotogr., 42 v. Pietro Micca . .304
Brusa Vittorio, vinaio, 29 v. Principe Amedeo 370
Brusaferro Stef., veterin., 448 c. Vitt. Em. II 468 585, 724-24
Brusaglino Carlo, accord. pianof., 40 v. Zecca .267
Brusasca G. B., neg. vino, 45 v. Lagrange .367-70
Brusasco coniugi 99 v. Mad. Cristina . . 48
Brusasco Arturo, avv., 34 v. Garibaldi, *abit.* 45 v. S. Teresa 584,679,727-49
Brusasco Italo, tenente, 15 v. S. Teresa . . .504
Brusasco Lorenzo, prof. veter., 40 v. dei Fiori 607-26, 721
Brusasco Pio, tratt. e mag. alimentt., 72 via Mad. Cristina 360-80
Brusati Achille, marchese, 36 c. S. Maurizio.
Brusato Carlo, vinaio, 6 v. Bava 370
Brusatori Ant., manise, 49*bis* v. Ospedale . .344
Bruschetti Emilio, ten. fant., scalo P. N. . .502
Bruschettini Alessandro 16 medico-chir., 40 c. Valentino 58,622,706
Bruschi Gius., mag. alim., 42-47 v. Lanzo. 358-70-85
Brusolti Gius., tipogr., 53 v. Saluzzo.
Brussino Gius., neg. ferram., 3 v. Ponte Mosca . 308
Bruzzo ing., 6 c. Cairoli.
Bruzzo Gian Carlo, (Genova) 785
Bruzzone Nicolò, neg. frutta e verdura, 34 via Borgo Dora. 390
Bubbio Alberto, 4 procurat., 2 v. Siccardi 45,52,59,78 686
Bubbio Amilc., avv.-proc., 2 v. Siccardi. 54 4,679-86
Bubbio Luigia, pizzic., 33 c. Valentino . . .385
Bucchetti Franc., capp. paglia, 2 vic. Tre Quartini 241
Bucchetti Franc., 3 v. Bertola.
Bucci Barbara in Monti Buzzetti, maestra, 76 via Nizza 563, 641
Bucciotti e Cominetti 9-92 negoz. chiodi, 49 v. Botero 308
Buchi Giacomo, ing., 75 c. S. Maurizio . . .694
Büchi Gio. e figli, fabbr. tess. 14-55 24 via Amedeo Avogadro. 223
Büchi-Geiger Gio., attr. tess., 7 v. Assarotti 347-35
Budde E. A., dott. prof. (Berlino) 778-79
Budinger W., 40 c. Re Umberto. 746
Bues Domen., teol., Seminario Regio Parco .524
Bufaletti Feder., maestro musica, 47 v. Zecca. 732
Buffa frat., fabbr. mobili, 54 v. Mazzini 244-64-69-71
Buffa sorelle, sarte, 7 v. Carlo Alberto . . .214
Buffa A. (di Damaso Luigi, neg. mus., 26 p. Castello 256
Buffa Aless. ed Enr., galvanizz. e pulit. meccan., 38 v. Accad. Albertina 240-41
Buffa Clemente, in pieg., 43 *bis* v. Berthollet.
Buffa F., nichell., 38 v. Accad. Albertina . .244
Buffa G., ombre l., 49 v. S. Anselmo. 235
Buffa Gio., verniciat., 10 v. Stampatori. . . .244
Buffa Gius., fabbr. mobili, 44 p. S. Giulia. .264
Buffa Luigi, giardiniere (Sassi). 545
Buffa Maddal., levatr., 45 p. Eman. Filiberto .719
Buffa Michele, verniciat., 47 v. Cottolengo . .244
Buffa Oreste, vernic., 24 v. S. Domenico. . .244
Buffa Stefano, sarto, 8 v. Pietro Micca . . .248
Buffa-Rosso Giuseppina, levatr., 2 v. Consolata. 719
Buffa di Perrero nob. Aless., avv., 38 v. Garibaldi 430, 679-86

Buffa di Perrero nob. Carlo, Costant., Felicita e Maria Teresa, 22 v S. Franc. Paola *pag* 430
Buffa di Perrero nob. Costantino, avv., 22 via S. Francesco da Paola. 374
Buffa di Perrero cont. Carolina, 22 v. S. Franc. Paola 430
Buffagna Gius., avv., 42 v. Barbaroux 679-86 781
Buffetti Vincenzo, medico, 31 v. Lagrange 477,706
Buffo Costanza, drogheria, 20 v. Milano . . 288
Buffo Gius., mecc., ang. c. Pr. Oddone e v. Ravenna 318
Buffo Pietro, parrucch., 5 v. Massena . . . 327
Bug ia Gius., macell., p Em Filib., tell pon. 399
Buglione Ceresa Corrado fu Vitt. 3 v. Burdin 24
Buglione Ceresa Enrico teol., 33 corso Valentino 92
Buglioni di Monale nob. Goffredo, *45bis* corso Re Umberto. 430
Buglioni di Monale nob. Onorato, *45bis* corso Re Umberto 430
Bugnano Giacomo, barbiere, 28 v. S. Giulia . 327
Bugnetti Gius. imp. ferr., 40 v. Ponte Mosca . 759
Bugnone e Rigoli, latton (Barr. Francia) . . 403
Bührer e Comp., oleogr., 9 v. Galliari . . 247-55-60
Buisson Ernesto impieg R Casa, 13 p. Vitt. Em. I 442
Bajani Rosa, tabacc., 62 v. Nizza 499
Bullio Carlo, pittore, 17 v. Barbaroux 700
Bullio Gius., decorat., 17 v Barbaroux . . . 245
Bullio G e C., decoratori, 25 v Bertola 245
Bungera Luigi, ombrell., 49 v. Porta Palatina 235
Buonamico Domenico, possid., 44 v. S. Secondo.
Buraggi conte Nicolò, avv., 2 v. Fabro . . . 491
Buraggi nob. Gio. Carlo, impieg., 3 v. Fabro . 490
Burali-Forti Ces., prof., 43 v. Cioberti . . 629-34-72
Buratti E., decorat, rimp al 26 v. S. Domenico 245
Burdese Bern., fabbr. mobili, 49 v dei Fiori . . 264
Burdese Gius., calzol., 28. v Accad. Albertina, 296
Burdese Gius., teol., 4 v. Palazzo di Città . 349
Burdese Maur., falegn., 3 v. S Giobbe . . 264-71
Burdin Maggiore (Ditta), frutt., 39 v. Lagrange e 5 v Leonardo da Vinci. 249
Burdisso Franc., rappr., 24*bis* v Carlo Alberto 337
Burdisso Pietro, mag alim., 435 v. Mad. Cristina 380
Bureau International de Placement de personnel de service et éducation des deux sexes, 35 v. dei Mille 334
Burello Teresio (Ditta), 406 caffè e liquori, ang. c. Vitt. Em. II e v. Urbano Rattazzi 362-67
Burckhardt C A. (Basilea). 778
Burgarello Batt., cond., alb. Gran Mogol . . 349
Burgonzio L. C., med.-chir. (Genova) 613
Burkhaardt Margh., insegn., 4 v. Carlo Alberto 674
Buri (*vedi* Lanzavecchia di)
Buri Vinc., ✻ prev. (Lucento). . . . 419,549-60-73
Buridan Carlo A. ✻ 67 c. Vitt. Em. II 54, 74, 98
Buridan Clotilde ved. Mottura 34 v. S. Anselmo 84
Buridan P., 67 c. Vittorio Eman. II. 742
Buridani Paolo Emilio, medico, 36 c. Vittorio Eman. II 480,540-79-94,707-06
Burlandi Giacomo, 84 c. Vitt. Eman. II. . . . 792
Buronzo Giacomo, 6 v. Beccherie 584,799
Burrini Franc., 19 v. Groppello 594
Burro Luigi, oggetti antichità, 38 v. dei Mille 237
Bursi Luigi, velocipedi, 5 p. S. Martino . . 322
Burzio coniugi tintoria, 45 v. Bellezia e 9 via S Domenico. 229
Burzio frat. di Gio. 4 v. Romani 75
Burzio Anna, mag. alim., 46 v. Venti Sett. . . 380
Burzio Ant., ing, sotto-capo sez. munic., 9 strada di Francia 467
Burzio Ant., drogh., 29 v. Po 288
Burzio Defendente, capit. a r poso, 24 v. Saluzzo.
Burzio Eman., farm., 3 p Gran Madre di Dio 716-44-49
Burzio Felice, medico-chir., 659 Lingotto casa Demonte. 477-83,536-73,706-58
Burzio Felic, levatr., 29 v. S. Franc. da Paola *pag.* 749
Burzio Franc., medico, 17 v. Pietro Micca 539,706
Burzio Gio., vinaio, 16 v. Vanchiglia 370
Burzio Gius., calzol, 2 v. Franco Bonelli. . . 296
Burzio Gius, vinaio, 27 v. Napione 370
Burzio Marco, torn. metalli, 8 v. Consolata. . 264
Burzio Maur., med.-chir., 36 v. Venti Sett. 535,706
Burzo Michele, vinaio, 45 c. Sommeiller . . 370
Burzio Savino, conduc., 47 v. S. Teresa ed alb. Castelvecchio 351-53
Burzio Telesf., impieg., 26 v. S. Franc. Paola 539
Burzio Tiburzio, impieg. post., 24 v. Lamarmora . 753
Burzio Tommaso, locand., 4 v. S Martino. . . 362
Busala Ettore, avv.-proc., 5 v. Consolata, *abit.* 5 v. Orfane 535,679-86
Busala Inn. not. proc., 5 v. Consolata 69,82,686
Busalla Cesare, impieg., 2 c. Siccardi.
Busca sorelle e fratello fu Carlo 5 p. Gran Madre di Dio 43
Busca Ang., avv.-proc., 2 v. Riberi 679
Busca Edoardo, teol., 2 v. Acc. Scienze 549-24-45-68
Busca Giovanna, maestra, 9 v. Giulio. . . . 648
Busca Giuseppe 4 v. Montevecchio. . . 56
Buscaglia Alfonso, rag. artigl, 47 c. Oporto . 503
Buscaglino Cesare, avv.-proc., 47 v. Mercanti, *abit.* 53 v. S. Massimo 679-86
Buscaglino G., avv., 53 v. S Massimo.
Buscagliola E., drapp., lanerie, p Fm Filiberto (*levante*) 221-22
Buscaglione coniugi 24 v. Biella 47
Buscaglione fratelli, impres. e fumisti 9-59 15 v. di Pieta e 41 v. Mercanti 278-79, 324
Buscaglione Antonio fu Gio. capo-mastro, 45 v. Stampatori. 34, 88, 278
Buscaglione Caterina ved. Veglia e figli 30 v. Cellini 26
Buscaglione Enrico, capo mastro, 45 v. Monte di Pietà 278
Buscaglione Ettore, Gio, Giulio e Quinto di Antonio 50 v. Bertola 44, 69
Buscaglione Genesia, panett., 6 *bis* via San Quintino 393
Buscaglione Giac., avv. proc., 8 v. Fabro 44,679,686
Buscaglione Giacomo, 45 v. Monte di Pietà 53,56,551-78-93.658-86
Buscaglione Giovanna nata Buscaglione Giacomo 45 v. Monte di Pietà . . . 16,49,542
Buscaglione Giuseppe pittore, 24 *bis* v. Bidone 17, 48, 700
Buscaglione Gius., ing., 45 via Monte di Pietà *abit.* 17 v. Mercanti . . . 691, 795
Buscaglione Luigi, pizzic., 17 v. Vanchiglia . 385
Buscaglione Pietro, telegr., 37 v Mad Cristina, 752
Buscaglione Silvio, ing., 15 v. Monte di Pieta.
Buscalioni Erman., 14 v. Vanchiglia 515
Buschetti (*vedi* Ripa).
Buschetti nob. Alessandro 430
Bussano D drogh., 91 v. Mad. Cristina 48,286-88
Bussano Teresa, sarta, 4 v. Siccardi 244
Bussi Batt., pizzic., 94 c. Reg. Margherita . 385
Bussi Carlo, impieg. Pref., 40 c Princ. Oddone, 482
Bussi Costanzo, falegn., 5 v. Mercanti 274
Bussi Ferdin., calzol., 14 v. Andrea Doria . . 296
Bussi Gius. 18 v. Legnano. 46
Bussi Guglielmo, 36 v. Bogino. . . 48
Bussi Stef, mag. alim., 7 v Monferrato . . 380-88
Busso C., liquor, 48 p. Statuto 564
Busso Dom. neg. vino, 3 v. Chisone e 34 v. Vanchiglia 28, 370
Busso Franc., vetr., 20 p. Vitt. Eman. II . . . 247
Busso Gio. (succ. Blanchard), neg. pipe, 3 v. Po. 236
Busso Gius., floricolt., 47 corso Brescia e p. Eman. Filiberto 249

Busso Gius., mag. alim., 37 c. Re Umberto *pag.* 380
Busso Luigi, impieg. post., 34 v. Mad. Cristina 753
Busso Rosa- macell., 15 v Palazzo di Città . 396
Bussolino Carlo 44 v. Canova 22
Bussolino Emilia, maestra, 31 v. S. Chiara . . 642
Bussolino Felice, negoz mobili, 22 v. Orfane . 266
Bussolino Gio., orolog., 24 v. Cernaia. . . . 239
Bussolino Giuseppe 16-93 24 v. Cernaia.
Bussolino G. B., inserv., 45 v. Baretti. . . . 623
Bussolino G B., neg. cuoi, 3 v. Deposito . . . 292
Bussolino Rom., scult. in legno, 10 piazza Statuto. 263-64-74
Bussolino Rosa, maestra, 22 v. della Rocca . . 643
Bussolino V., bidello, 2 v. Accad. Albertina . 608
Bussolino Vinc., 23 v. Ponte Mosca 296
Bussolino Vitt., geom., e pitt. 4 p. Mad. Crist. 466 700
Bussone Albina, neg. cioccol., 13*bis* v. Berthollet 377
Bussone Francesca, fioraia, rimp. al 26 v Po . 249
Bussone Maria ved., vinaia, 12 v. Massena . 370
Bussone Melchiorre, vinaio, 44 v Princ. Tomm. 370
Bussonetti Regina, mag alim., 42 v. S. Chiara 380
Bustico Carlo, rag., 92 c. Vitt. Em. II . . 562
Busto, vinaio, 40 v. Lagrange 370
Busto sorelle, sarte, 40 v. Stampatori 214
Busto Corinna, mag. alim., 49 v. Mad. Cristina 380
Busto Felice, impieg., 83 c. Princ. Oddone . 689
Busto Gius., calzol., 421 v. Nizza 296
Busto Nicola, falegn., 16 v. Galliari 271
Buttazzi Pietro, infermiere, 1 v. Bertola. . . 718
Butteri Luigi, rag., impieg., 22 v. Rossini 529-39
Butti, prof violino, 4 v Roma 676
Buttie Annetta, maestra, 44*bis* v. Montevecchio. 662
Buttini G., calzol., 50 v. Mazzini 296
Buttino Lorenzo, trattore, 3 v. S. Chiara . . . 359
Buttinoni Feder., impieg., 41 v. S. Donato. . . 497
Buttura Raff. calzol., 22 v. Silvio Pellico. . . 296
Buzzani Amedeo, e consorte 26 via Pastrengo. 63
Buzzetti frat. e C., capi-mastri, 46 v. Principi d'Acaja 278
Buzzetti frat. e sor. fu Carlo 2 corso S. Martino 79,84
Buzzetti sor. e fratello fu Giosuè 7 via Allioni 8, 68, 76, 78
Buzzetti Achille, capo-mastro, 23 v S. Donato . 278
Buzzetti Damiano, carpentiere, Castello del Valentino 623
Buzzetti Michele fu Carlo 18 v. Sacchi . . 76
Buzzetti Paolo 26 v. Bardin. 60,556
Buzzetti Pasquale, capo-mastro, 60 v. S. Chiara 278
Buzzi frat. 74 v. Venti Settembre. 94
Buzzi A., calzol., 9 v. Torquato Tasso . . . 296
Buzzi Ernesto, vice-cancell., 43 v. Lagrange. . 340
Buzzi Giacomo, prof., 7 v. Bonafous 638
Buzzi Gius., falegn., 7 v. Bonafous . . . 271, 592
Buzzi Paolo, capo-stalla, 52 v. Nizza 626
Buzzi-Langhi nob. Ang, ten genio, 3 v. Zecca 628-29
Buzzi-Langhi nob. Pio, impieg. postale, 42 via dei Mille 731
Buzzo-Margari frat. e sor. 4 v. Ivrea. . . 45
Buzzo-Margari Gius. 47 v. Ponte Mosca . 67
Buzzo-Margari Pietro impres., 3 v. Ivrea 45,278

C

Cabella Ant., rappres. 4-86 gall. Subalp. *pag.* 337
Cabella Emilio, geom., 41 v. Nizza 695
Cabella L. fabbr. scale aeree, 28 strad. di Pianezza 309
Cabella Luigi, neg. turacc., 4 p Eman. Filiberto 285
Cabiale Verina, impieg. post., 27 v Mazzini . . 754
Cabiati Attilio, prof., pubblicista, 40 v. Principe Amedeo 660.723
Cabiati Luigi, impieg. post., 28 v. Valperga Caluso 733
Cabibi Gugl., 11-79 amianto, 7 p. S. Martino. 589
Cabodi Pietro, fornato, 3 v. Alfieri 393
Cabria Carlo, servente, 15 v. Esposizione . . 624
Cabutti Giuseppina in Martelli 52 v. Gioberti 42
Caccavari M. mons. teologo Antonino, 5 via Urbano Rattazzi 564
Cacchiani Settimio, panett., 5 v. Montebello . 393
Caccia (*vedi* Belmondo).
Caccia Ant., fabbr. magl., 73 c. Vitt. Eman. II 226
Caccia Antonio, parrucch., 95 barr. di Francia 405
Caccia Ernesto, maggiore, 40 v. Mazzini.
Cacciabue Franc., sarto, 24 v. S Anselmo . . 218
Caccialupi Filarete, dott., 35 v. Assietta . 787
Cacciorna (*vedi* Mathis di).
Cacherano di Bricherasio frat. e sor. 7 v. Bava 65, 89
Cacherano di Bricherasio conte Carlo, 7 v Bava 430
Cacherano di Bricherasio conte Emanuele 20 via Lagrange . 45,431,565,736-40-82-87
Cacherano di Bricherasio n. Marcello di Caresana nob. Teresa, 20 v. Lagrange . . . 431
Caciagli Gius., forno castagn., 3 v. Ospedale . 384
Cadamuro Carlo, bidello R. Universita, 19 v. Po 620
Cadario frat. e sor. fu Gius. 43 v. S. Donato. 78
Cadario Virginia caffè, 54 v. Cottolengo 34, 362
Caldo e C. 14-97 studio Tecnico, 4 v. Sagliano.
Cadorna conte Luigi, 6 v. Belvedere 431
Cadorna n. Balbi cont. Giovanna, 16 v Belvedere 431
Caetani di Sermoneta duca Onorato, senatore (Roma) 773
Cafasso Carlo, neg vino, 231 Tesoriera . . 408,574
Cafasso Clementina, inserv., 30 c. Raffaello . 621
Cafasso Dom., neg. legna, 40 v. S. Dalmazzo. . 273
Cafasso Enrico, custode, 18 v. Po 620
Cafasso Gio., tratt., 18 v. Madama Cristina 369,746
Cafasso Sebastiano, agiato, 20 v. Vanchiglia.
Cafasso-Cerva Caterina, maestra, 20 v. Vanchiglia 645
Caffaratti Cat., paste alim., 37 v. Garibaldi . . 392
Caffaratti Ernesto, liquor., 9-46, 40 v. Cernaia 364
Caffaratti Felice (Ditta), confett., 6 v. Pietro Micca 376
Caffaratti Giacinto 34 v. Bertola. . . 43,46
Caffaratti Gius. Maria, maestra (Moncalieri) 653-62
Caffaratti Tomm., geom., per to Moncalieri. 412 67
Caffarel Alb. Ern. 40 v. Balbis. . . 42,22,69,78
Caffarel Milca in Prochet 10 v. Balbis . . 42
Caffarel Paolo Ern. 73 c. Princ. Oddone. . 69
Caffarel, Prochet e C., fabb. ciocc. 9-44 40 v. Balbis 377
Caffarel Williams avv., 20 c. Principe Eugenio 68

LA DOMENICA DEI FANCIULLI
ANNO V
Giornale Settimanale illustrato a colori
DIRETTRICE:
LUISA SCLAVERANO, Maestra
Collaboratrici e Collaboratori sceltissimi
Abbonam. annuo: L. 5. - *Numero separato:* Cent. 10. - *Numeri di saggio a richiesta.*
Presso la Ditta G. B. PARAVIA e C.ia vie Garibaldi 21-23 e Arsenale 29.

Abbonati al Telefono: quelli prima della via, la porta di abitazione; gli ultimi, le pagine.
I numeri in carattere nero indicano le chiamate degli

Caffarelli Clotilde fu Sebast. 3-5 v. Borgo Dora. . . . . *pag.* 49
Caffarelli Leontina moglie Godino Emilio 3-5 v. Borgo Dora 49
Caffarena e Bertero, trait., 427 v. Nizza . . .360
Caffaro Alfr., commest. Borgo Ceronda) . .401
Caffaro Franc, macell., 22 v. Maria Vittoria e 29 v Napione. 397
Caffè Costituzionale 7-83 angolo v. Garibaldi e Porta Palatina. 362
Caffè del Cambio 15-12 2 p. Carignano . . .362
Caffè dell'Aurora, 47 c. Emilia 362
Caffè della Borsa 8-04 25 v. Roma 362
Caffè della Città 11 61 24 p. Eman. Filiberto. 363
Caffè della Concordia, ang. v. Giulio e Orfane. 362
Caffè del Dock 9-69 46 v. Cernaia. 362
Caffè del Giardino, Madonna del Pilone. . . 400
Caffè degli Specchi 2-43 48 v. Mercanti. . .363
Caffè della Funicolare 4-69 Superga.
Caffè Emilia 2-01 ang. p. Eman. Filiberto e c Reg. Margherita 363
Caffè Giacchino 5 96 34 v. Borgo Dora. . .362
Caffè Lago Maggiore, concerto, ang. v. Nizza e v. Bardin 363
Caffè Ligure 2-83 9 p. Carlo Felice 362
Caffè Madrid 14-58, ang. v. Nizza e Berthollet. 363
Caffè Meridiana 7-78 gall. Geisser. 362
Caffè Milano 6-87 4 v. Barbaroux 362
Caffè Molinari 9-96 p. Solferino. 362
Caffè Olimpo, c Dante vicino Ponte Isabella .362
Caffè Parigi 12-13 21 v. Po. 362
Caffè Piemonte 1-40 46 p. Carlo Felice . .363
Caffè Romano, concerto 14-23 p. Castello e gall Subalpina 363
Caffe S. Carlo 13-40 2 p. S. Carlo 363
Caffè Stazione P. N. 3-81 Staz P. N. lato part .363
Cagiotti Gabriele, inserv., 49 v. Po 604
Cagiotti Maria, vinaia, 25 v. Orfane 370
Cagli Gius., mercie.-sarto 13-75 19 v. Lagrange 219
Cagliano Felice, not. (Corio) 690
Caglieri Carlo lavori in cemento, 5 38 43 v., Reggio 71, 277
Caglieri Ernesto, filati lana e cot., 45 v. Piossasco ang. v. Lanzo 224
Caglieri Eug., geom., impieg., 49 v. Garibaldi 466
Caglieri Giacinto, ricev. dem., 49 v. Garibaldi 497
Caglieri Gio., probviro, 48 c. Napoli . . . 545
Caglieri Gius. 37 c. Valentino . 35,52,92,780
Caglieri Melchiorrina in Bongiovanni, trait., 8 v. Ospedale 359
Caglieri Vitt., impieg., 48 v. S. Quintino . .770
Cagleris Carlo, macellaio, 440 c. Reg. Margherita 397
Cagleris Cater., commest., 61 barr. di Milano 401
Cagleris Rosa, levatr., 404 barr. di Casale 4 3,749
Cagleris Vittorio, caffett., 14 v. Novara (barr. di Milano) 362,400
Cagleris Zaverio, caffett., 48 c. Vercelli . .363
Cagliero Alberto, macell., 12 v. Mazzini . . .397
Cagliero Ant. e prole sor. Charbonnel 69 v. Nizza 58
Cagliero Dom. (Traves) 792
Cagliero Franc. impieg. daz. (barr. Martinetto) 470
Cagliero G., vinaio, 36 v. Mazzini. 370
Cagliero Giuseppe, commesso giudiz., 10 via Corte d'Appello 543
Cagliero Gius., conduc. alb. Corona Grossa e stall. Vaj 350-55
Cagliero Maria, macell., 3 v. del Carmine . .397
Cagliero Stef., libr., 79 v. Venti Settembre. .251
Cagliero-Campana, tintoria, 15 c. Vinzaglio . .229
Cagliero e Bertolini succ. Lattes, camb., 39 v. Roma 210
Cagna sorelle, sarte, 9 c. Vinzaglio . . . *pag.* 244
Cagna Egidio, macell., 44 v. Stampatori. . 397
Cagna L. 7 p. Gran Madre Dio 43
Cagna Luigi, mag. alim., 7 p. Gran Madre di Dio 380
Cagnassi Emerico avv., 5 v. Carlo Alb. . . . 52
Cagnassi Enrico, avv.-proc., 59 v. Garibaldi .686
Cagnassi Gius., sellaio 69 v. Nizza 294
Cagnassi Uberto 5 v. Carlo Alberto .52,742
Cagnis di Castellamonte Emma, insegn. 240 strad. di Casale 642
Cagno Benedetto, prof., 5 v. Mercanti . .586
Cagno Felice, fabbr torroni, ang. v. Berthollet e Saluzzo 375-76
Cagno Ferdin., parrucch., 33 v. Mazzini . . .327
Cagno G. B., avv.-proc., consigliere comunale, 5 v. Mercanti 459,644-79-86,728
Cagnola Alfr. Luigi, rappres., 28 v. Cernaia 286,339
Cagnola Ern., 47 v. Arsenale 595
Cagnoli Evasio, imp. Banco Nap. 49 c. S. Maurizio 765
Cagnolo e Muretti, liquoristi e confett., 38 via Princ. Amedeo 365-76
Caimi rag., pubbl., 20 p. Solferino 729
Caiolo Gio., mag. alim., 9 v Boucheron . . 377-80
Caire Corinna fu Luciano 4 v. Martinetto 51
Caire Domenica, stiratr., 37 v. Napione . . 228
Caire Gio., avv., 44 v. Ettore Somaz 679
Caire Gius., ing., 7 c Valentino.
Cairola Annetta, mercerie, 32 v. S Donato . 232
Cairola Clem., maestra, 2 c. Oporto 647
Cairola Domenico neg. granaglie, 5 via dei Fiori 37,392
Cairola Giovanni, orolog., 32 v. Po 239
Cairola Gius. Tommaso (eredi) 2 v. Ivrea 43
Cairola Ignazio, capit. vascello, 45 c. Oporto 660
Cairola Vitt., impieg., 29 v. Barbaroux. . . .776
Cairola Zav., avv.-proc., 87 v. Venti Sett. 480,679-85-86
Cairola, Oddo e C., leg libri, rimp. al 7 via dei Mille 252
Cairoli Ettore, dottore, 4 v. Arcivescovado.
Cairoli Zaverio, avv., 4 v Arcivescovado.
Cais Federico, 3 v. Lanino. 799
Cais Margh., drogh., 54 v. S. Quintino. . . .288
Cais di Pierlas conte Cesare 4 v. Bava . . . 496
Caissotti di Chiusano conte Carlo, 39 v. Cavour 434
Caissotti di Chiusano conte Luigi, 39 v. Cavour 434
Caissotti di Chiusano cont. Teresa, n. De Michele di Villaurea, 39 v. Cavour . . 434
Caissotti di Chiusano n. Ferrero d'Ormea contessa Laura, 12 v. Bogino 434
Calabi Ines, ricamatr., 34 v. Superga . . .251
Calabiana (*vedi* Nazari di).
Calabiana F., cambista 2-39 74 v. Venti Sett . 210
Calabrese Adolfo, neg., 16 c. Cavale.
Calamai F., drogh., 48 v. Barolo 288
Calamai Ubaldo, drogh., 43 v. S. Giulia. . .288
Calamari Vitt., impieg. ferr., 7 v. Allioni . .757
Calamida Dante, med.-veter., 49 v. Berthollet 626,721
Calamida Eug., medico, 44 v. dei Mille . 525,796
Calamida Franc., magg gen. ritiro 14 v. dei Mille.
Calamida Umb. med., 24 *bis* v. Baretti 332-36,622,706-15
Calandra Adelina, agiata, 5 v. Piana.
Calandra C., fiori artif., 43 v. Venti Sett. . .259
Calandra Claudio e figlio drapp. 10-42 6 v. Botero; *abit.:* 9 56 37 corso Vinzaglio 41,43,49,67,96 221-23
Calandra Davide, scultore consigliere comunale, 40 corso Massimo Azeglio . 32,62,439-80-90,564,704-25-32-43
Calandra Dina ved. Chiaves 24 v. Assietta. 41
Calandra Edoardo, 40 c. Massimo d'Azeglio 604,734
Calandra Franc., 43 v. Magenta 82

Calandra Gio., avv. 16-53 10 corso Palestro . . . . . *pag.* 486,542-62,679
Calandra Pietro, libraio, 8 p. Vitt. Em. I . . 251
Calandra-Buetti Sofia, 10 c. Palestro. 648
Calandra-Calandra Luisa, 40 c. Mass. d'Azeglio 645
Calandri Carlo, avv., 22 v. S Chiara 679
Calandri Ernesto, ing., direttore Società Telefonica, galleria Nazionale; *abit.:* 2-75 42 v. Barolo 784
Calani march. avv. Prospero, direttore propr. della *Gazzetta di Torino* 4-38 1 v. San Anselmo, *abit.* 40 v. S. Franc. Paola . . . 722
Calanzano Serafino, decorat., 7 v. S. Dalmazzo 245
Calasso Pietro, delegato P. S. 482
Calcagni sorelle, sarte, 36 v. S. Massimo . . 244
Calcagno coniugi, drogh. (Lucento) 402
Calcagno Annunz. ved. Girard 47-49 via Foggia 37
Calcagno Ant. (eredi), orticol. e giardin., Borgo Vittoria (Mad. di Campagna) 249
Calcagno G., rappres., 6 v. Fabro 335
Calcagno Gio., 47 v. Ponte Mosca 744
Calcagno Gius., scult. in legno, 28 c. Vitt. Em. II 263-64
Calcagno Gius., impieg., 4 v. Orti 494
Calcagno Gius., merc., drogh., tabacc., 60 e 76 v. S. Donato 232-88,499
Calcagno Gius., lampista, 40 v. Po 324
Calcagno Margh., maestra, 41 v. Cavour . . .552
Calcagno Margh., neg. frutta, 30 v. Saluzzo .390
Calcagno Virg., capit., 17 v. Silvio Pellico .736
Calcagno Virginio, 15-63 macine per mobini, 14 via Mad. Cristina . . . 305-08
Calcagno-Cavalchini Rosalia 2 p. Lagrange . 31
Calcagno e Stroppiana, chimici-farm., 44 via Cibrario 284
Calcaprina Attilio, liquor., 22 p. Castello . . 365
Calcaprina Candido, liquor., 10 v. Palazzo Città 365
Calcaterra Gio., prof. mus., 2 v. Bogino . .584
Calcaterra Giusepp.ª ved., paste alim., 2 v. Bogino 392
Calcia Felice, tappezz., acc. al 10 v. Baretti .246
Calcina Cost. ved. e figlie 8 p. Solferino . . 80
Calcina Vittorio e C., appar. fotogr. 14-31 25 via Maria Vittoria 304,784
Caldara Luigi, negoziante granaglie, Dock 3° compartimento, 5 c Oporto . . 391
Caldarera Ern., ten. art., 3 v. della Zecca. 628-29
Caldera Giuseppe, avv., 47 v. Assietta.
Caldera G. e figli, cartolai, 27 c. Valentino 259-64
Calderan F., velluti e seterie, 18 v. Carlo Alberto 211-42-34,337
Calderara, (Asti). 488
Calderini Basilio, avv.-proc., 17 via San Dalmazzo 660-79-86,733
Calderini Marco, pittore, 4 v. Lodovica . . .700
Calderini Vinc., scult. in legno, 2 c. Princ. Eugenio 263
Calderini e Zelasco 48 c. Casale. . . . 24
Calderolo G., pellicc., 5 v. Orfane 293
Calderoni frat., chincagl., 4 p. palazzo Città. .232
Caldi coniugi, tratt., 45 v. S. Massimo . . .358
Caldi Gius., alberg., 44 via Sacchi 356-59
Caldi Giuseppina n. Fasolis, 44 v. Ponte Mosca 542
Caldi Leonardo, medico, 4 v. Sagliano 706
Caldi Maria, maestra, 4 v. Sagliano 653
Caldi Vinc., impieg., 5 via Cigliano (Borgo Vanchiglietta). 770
Caldirola Alberto, fornaio, 27 c. Valentino . 393
Calegari Roberto, dirett. Banca d'Italia, 8 v. Arsenale 495, 762-63
Caligaris G. B., cap. med (Osped. S. Gio.) 622
Caligaris Luigi, avv. (Cuneo) 787
Calievo Ercole, prof., 47 v Gioberti 665-72
Calfré Franc., armaiuolo, 38 v. Lagrange . .320
Calieris Carlo, vice-canc., 59 c. Oporto . . *pag.* 510
Caligaris Gust., avv.-proc. 12-73 2 v. Corte d'Appello . . . 545-68,679-86,774-81-86-89
Caligaris Sec., parrucch., 1 v. Lagrange . . .327-29
Caligaris, Piacenza e C., fumisti 85 57 v. Venti Sett.; *fabbr.:* 94 14 v. Bidone . . 228-79
Calissano Albina, maestra, 49 v. Garibaldi . . .648
Calissano Beatrice dott.ª, 49 v. Garibaldi . 636-37-72
Calissano Luigi, (Alba) 794
Callegari Ang., impieg., 21 v. Cibrario . . .497
Callegari G., dirett. capo-divisione Ind. e Comm. (Roma) 418
Callegari Paolina, modista, 3 v. Garibaldi . .246
Calleri (eredi) 17 v. Cottolengo 31
Calleri sor., sarte, 20 v Barbaroux 244
Calleri Arturo, dirett. propriet. del giornale *Il Fischietto*, 2 via Viotti. . . .703 27-34-38
Calleri Bartolomeo, impieg., 41 v. Mazzini . .504
Calleri Gio. G., mediat., 5 v. Alfieri. 333
Calleri Luigi, disegn., 7 v. Saluzzo 703
Calleri P., farinacci, 7 v S. Tommaso 393
Calleri Tomm., colonna riposo, 45 v Cibrario
Calleri-Gamondi Camillo, avv., 9 v. Bogino 679,755
Calleri di Sala nob. Aless., avv., impieg., 42 v. Barolo 770
Calleri di Sala, n. Crotti di Costigliole, cont. Carolina, 42 v. Barolo 431
Calleri di Sala n. Reverdini, nob. Clotilde, 42 v. Barolo 431
Calleri di Sala nob. Federico dirett. ammin. Ospedale Umberto I 431,525
Calleri di Sala conte Giorgio, 12 v. Barolo 431,569
Calleri di Sala nob. Tomm., 42 v. Barolo . .431
Callerio coniugi 49 v. Amedeo Avogadro 46
Callerio Pietro avv., cons. Corte d'Appello, 32 v. Lamarmora 509
Calliano (*vedi* Scozia di).
Calliano Camillo, avv.-proc., 1 v. Consolata. 679-86
Calliano Carlo, ✻, medico, 4 v. Montebello 554 581-82,660,706
Calliano Carlo, 39 c. S. Maurizio.
Calliano Margh., stiratr., 52 v. dei Mille . . .228
Calliano e De-Bernardi, avv.-proc. 15-21 1 via Consolata.
Calligaris Fortunato 37 c. Siccardi 87, 736-38
Calligaris Gius., prof. (Milano) 648
Calligaris Luigi, capit. Genio, 8 v. Napione 502
Calligaris M. e Comp., riprod. art., 2 c. S Martino. 255
Calligaris S. V., biancherie, 48 via Roma e 4 v. S. Teresa 244-46-27
Calmon Alfredo (Amburgo) 785
Calori Provana Balliani conte Ranieri, 4 v. S. Secondo 434,787
Calori Provana Balliani n. Beccaria Incisa di S. Stef. cont. Emanuella, 4 v. S. Secondo 434,647
Calosi V., rappres., 11 v Melchior Gioia . 334-40
Calosso sor., sarte, 44 *bis* v. Garibaldi 244
Calosso Carlo, latteria, 3 v Torquato Tasso . 377
Calosso Edoardo, pittore, 28 v. S. Giulia. . .700
Calosso Franc., mag. alim., 20 v. S. Dalmazzo 380
Calosso Giac., alberg., 37 v. Bellezia 337
Calosso Giorgio, cesell.e incis., 24 v. Carlo Alb. .262
Calosso Giovanna, fioraia, 43 v. S. Massimo . .249
Calosso Lucia, drogh., 5 c. Emilia. 288
Calosso Luigi, avv.-proc., 1 v. Siccardi . .679-86
Calosso Paolo, ricamatr., 98 c. Reg. Margherita 234
Calosso Pietro Mario, imp post., 44 v. Berthollet 733
Calosso Serafino, fiori artif., ang. v. Garibaldi e Venti Settembre 236-37 50-58-84
Calotti Franc., vice-canc., 7 p. S. Carlo . . .344
Calsamiglia Edoar., ricev. daz., 2 v. Belvedere 469
Calusio Dom., fabbro ferr., 38 v. S. Chiara. .325

Caluso Felicita, pastice., ang. v. Garibaldi e v. Siccardi . . . . . *pag.* 376-93
Caluso Pietro, tabacc., 98 c. Vitt. Eman. II . . .499
Calvetti Elisab., legna e carb., 48 c. Vinzaglio. 273
Calvetti Gius., avv., 25 c. Princ. Oddone 69
Calvetti Rosa in Turina 47 v. Bellezia. . 45
Calvi Arnolfo, vinaio, 44 v. Berthollet. . . .370
Calvi C., panett., 33 v. Carlo Alberto . . . 393
Calvi Gio., dott. in chim., 28 v. Princ. Amedeo 468
Calvi Luigi, panett., 52 v. Princ. Amedeo. . . 393
Calvi Luigi, rappres., 28 v. Giacinto Collegno.
Calvi Maddalena ved. Lasagno e figlie 3 p. Venezia 59, 84
Calvi Rosa Anna 20 c. Princ. Oddone. . 69
Calvi di Bergolo conte Giorgio, 20 v. Rocca . 434
Calvi di Bergolo n. Guidobono Cavalchini, 20 v. della Rocca. 434
Calviere P., vice-console, 4 v. Principe Tomm. 423
Calvini Rom., dott., 34 v. S. Anselmo 534,647-22,706
Calvino Cesare, orolog., rimp. al 23 p. Castello. 239
Calvino Gio., parrucch., 146 c. Reg. Margherita .327
Calvo frat., vinacce, 57 v. Nizza. 375
Calvo Ang., mercerie, 8 v. Pio Quinto. . . . 232
Calvo Crescent., parrucch., 3 v. Bava 327
Calvo Sivino, vinaio, 57 v. Nizza 370
Calza Carlo, medico, 15 v. Bellezia 706
Calza Fed., avv.-proc., 15 v. Bellezia. . . .686-90
Calzature economiche e di lusso, 4 v. S. Massimo. 296
Calzaturificio di Varese, ang v. Pietro Micca e Viotti 296
Calzia Carlo e Quartero Ottavia con. 22 v. Bidone 47
Calzia coniugi, olii e salumi, 2 v. Berthollet 388
Calzia Ant., neg. cavalli, 38 v. Roma, *scuderie*: Borgo Crocetta (cascina Bogetti) . 344
Calzia Bernardo, olii e salumi, 1 v. della Caccia . 388
Calzia Giac. fu G. B., olii e sal., 20 v. S. Chiara . 388
Calzia Luigi, olii e salumi, 45 v. Venti Sett. . . 388
Calzia Mario, avv., segr. Istit. *La Generala*, 8 v. Po. 483
Calzoleria Alpina economica, 23 v. Mad. Crist. 299
Calzoleria Alpina Italiana, di Manzetti V., 4 c. Duca di Genova. 297
Calzoleria « Alla Virginia », 4 v. Corte d'App. 298
Calzoleria « Al Trionfo », 35 v. Roma . . . 298
Calzoleria Americana, 24 c. Vitt. Eman. II . . 296
Calzoleria Bellezia, 7 v. Bellezia 295
Calzoleria Bolognese, 22 v. Garibaldi 296
Calzoleria Cavour, 6 v. Cavour 296
Calzoleria Coll. Artigianelli 44 c. Palestro. . 295
Calzoleria Cooperativa 1 v. Siccardi 298
Calzoleria dell'Albero fiorito, 1 v. Milano . . 298
Calzoleria del Club Alpino, 12 v. S. Teresa . 297
Calzoleria dell'Esposizione, 2 v. Berthollet. . 297
Calzoleria dello Stivale d'oro, v. Bellezia ang. v. Corte d'Appello e 5 v. S. Secondo 296-98
Calzoleria dello Stivale rosso, 5 v. Corte d'App. 298
Calzol. dello Stivale verde, 7 v. Corte d'App . 296-99
Calzoleria Istituto Sordo-Muti, 12 v. Assarotti 297
Calzoleria Napolitana, v. Roma acc. Chiesa S. Carlo 295
Calzoleria Operaia, p. Saluzzo. 296
Calzoleria Parmigiana, 33 v. Roma 298
Calzoleria Piemontese, 19 v. Mazzini. 299
Calzoleria Romana, Ammendola Dom., 43 v. Roma 295
Calzoleria Siciliana, 121 v. Nizza 296
Calzoleria Sport, 20 v. Pietro Micca 296
Calzoleria Teatrale, 12 v. S. Franc. Paola . . 295
Calzoleria Torinese, Rabbone Giuseppe, 23 via Bellezia 298
Calzoleria Valsesiana, 35 v. Bellezia 295
Calzoleria Viennese, 46 v. Roma 297
Camagni Enrico, impieg., 15 v. Donati. . . .495

Camandona frat., orticolt e giardin., 218 via Mangiarda (barr. Milano-Maddalene) *pag.* 249
Camandona Eugenia, maestra, 36 v. S. Quintino . 646
Camandona G. B. Bartol 66 v. S. Donato . 79
Camandona Guido, mag. aliment., 493 barriera Nizza 367-88,4
Camandona Lucia, rivend. giorn., rimp. al 44 v. S. Giulia 252
Camandona Vitt., geom., 45 v. Assarotti . 695-97,768
Camandona Vitt., stab. bagni, 27 v. Genova . 330
Camaschella frat., falegn., 34 v. S. Anselmo . . 274
Cambiaggi Camillo dott., 4 c. S. Martino. . . 672
Cambiaggi Emilio, ing., 43 v. Lagrange . 758
Cambiano (*vedi* Ferrero di).
Cambiano, leg libri, 32 v. Lagrange. 258
Cambiano frat. 7-53 alb., 46 v. Roma e c. Vitt. Em. II ang. v. Urbano Rattazzi . . 356-59
Cambiano Ant., cartol., 14 v. Princ. Tomaso 258-59
Cambiano Carlo, cassiere, 6 v. Ponte Mosca . . 759
Cambiano Pio 105 v. Nizza 58
Cambiasi A., incis. litogr., 43 v. Finanze . . . 262
Cambretto Annetta, tratt., 119 barr. di Lanzo . 406
Cambria-Sgroi Emilio, bollatore R. Ufficio metr., 8 v. Gioberti 497
Cambursano Stefano 60 v. Mad. Cristina . 48
Camera del Lavoro 13-02 42 c. Siccardi.
Camera di Commercio ed Arti 2-70 2-65, *Museo com.* 2-98, *Borsa di Commercio* 6-05 6-29, *Comun. intercomunali* 2-11 3-13 28 v. Ospedale . 26,61,79
Camera Edoardo, dott. oculista, 4 via Porta Palatina 536-66-91,704-06-4
Camera Marietta, mod., ang. v. Viotti e Bertola 213-46
Camerana (*vedi* Incisa-Germonio).
Camerana conte Edoardo, avv., 23 corso Oporto- . . . 59,416-17-31,529,669-79,777
Camerana nob. Enrico ingegn., 22 v. S. Quintino 81,434
Camerana Gio., sost. proc., 44 v. Rossini . .510
Camerana n. Pilo Boyl di Putifigari, cont. Luisa 23 c. Oporto 434
Camerana nob. Vitt., colonn. Stato magg. 43 v. Vitt. Amedeo II. 97,434
Camerana in Winspeare, nob Giuseppina, 43 v. Vittorio Amedeo II 434
Camerano Aless., dott., 12 v. Stampatori 534 65,706
Camerano Carlo, avv., 12 v. Stampatori: *studio* 6 v. Barbaroux 486 543-65,660-79-86,724-29
Camerano Elvira, sarta, 37 c. Valentino . . 214
Camerano Franc., impieg. ferr., 2 c. Valentino.
Camerano Gio., conduc., 119 c. Reg. Margher. . 351
Camerano Gius., rigatt., 78 v. Saluzzo 234
Camerano Lorenzo, professore, piazza Carignano. 603-06-09-49-20-60
Camerano Luigi, manis., 50 c. Galileo Galilei 344
Camerano P., neg. mobili, 34 v. dei Fiori . 266
Camerano Pietro fu Maurizio 44 v. Novara 59
Camerano Sabino, insegn., 42 v. Stampatori . 661
Camerano e Cesano (successori Ferraudi e Cesano), fabb. conc., 47 v. Monte Bianco barr. Milano 282,375
Camerini conte Paolo, dott. agricolt. (Padova). 448
Camerini Lampridio, falegn., 8 v. Galliari . . 274
Cametti A. 6 v. Saccarelli 46, 76
Cametti Adele, maestra, 50 v. S. Domenico . . 648
Cametti Gio., geom., 50 v. S. Domenico . . . 695
Cametti Gio., 60 v. S. Chiara 647
Camilla Gius., telegr., 53 v. Saluzzo 752
Camilla P., neg. fiori, 20 v. S. Secondo . . . 249
Camilla Paolina, maestra, 30 *bis* v. Pr. Tommaso. 646
Camilla e Bertolero, tipogr.-litogr. 6-50 2 v. Bodoni e 33 v. Carlo Alberto 253-55 726

Camillo Vinc., sarto, 21 v. Garibaldi . . *pag.* 248
Camino Ago t., 44 v. Bellavista 574
Camino Augusto fu Gius. 47 v. Gaeta . . 39
Camino Secondo, inserv., 7 v. S. Ottavio . . . 626
Camisassa Giacomo, teol., vice rett. chiesa della Consolata 549-24
Camoletto C., fabbr. sacchetti carta, 41 v. Mad. Cristina 257-58,342
Camoletto Franc., avv., 4 v. Misericordia. 679-86
Camona Bartol., industr. (Milano) 418
Camorotto Costant., 2 v. Santorre Santarosa . 785
Camossi Cam., rag., 24 v. Lama mora.
Camossi Ida ved. Marentini 4 e 6 v. Carrozzai 24
Camoso Domenico, alberg., 3 e 5 v. Bogino . 356
Camosso Gio., alberg., 41 v. Lagrange . . . 356-59
Camosso Pietro, alberg., 13 p. Vitt. Em. I e ang. v. Corte d'Appello e Bellezia. . . . 356-58
Campagna Fel., sotto-ispett. ferr., 30 v. S. Secondo 737
Campagna Giovannina, maestra, 13 c. Oporto . 653
Campagna Girol., dott., labor. chim., 35 v. Principe Tommaso 375,706
Campagnola Giorgio, notaio (Casalborgone) 690
Campagnoli Alf., ispett. ferr., 2 v. S. Anselmo . 735
Campana Gius., ten. artigl., 49 v. Borgo Dora 503
Campana T., sarta, 46 v. S. Secondo. 244
Campana e C., mediatori, 3 gall. Geisser. . . 334
Campanella Carlo, ing., 36 v. Carlo Alberto . 694
Campanella Tito (Genova) 795
Campanella e Ferrari, ing. 13-11 stab. metallurg., 62 e 64 v. S. Secondo. . . 280,333
Campani Giulio, valigiaio, 78 v. Venti Sett. . 294
Campanino Giuseppina, modista, 7 v. Roma. . 246
Campanino Secondo, merc. sarto, 2 v. Finanze . 249
Camparini C., orolog., 45 v. Palazzo di Città. 239
Campassi Fermo, maestro-mus., 35 v. Po . 675-76
Campassi Gius., calzol., 35 v. Po 296
Campassi Luigi e C., cornici metal., 20 via Berthollet. 243 61,336
Campassi Luigi, salsament., 17 v. Mad. Cristina . 385
Campasso Paola, neg magl., p. Em. Filib. (lev.) 225
Camperi Giacomo, 7 v. Torino 586
Camperi-Toso Giuseppina, 14 v. Po 645
Campetti Adolfo, prof., 45 c. Re Umberto. 649-24-29
Campi Cam., avv.-proc., 12 v. Porta Palatina. 679-86
Campi Dario, vinaio, 44 v. Galvani 370
Campi Federico, avv., 7 v. Bellezia 679
Campi Luigi, rappr macch., 42 v. Princ. Amedeo 344
Campi-Lessona Clelia, maestra, 6 v. Duchessa Jolanda. 642
Campia Sebast., latteria, 40 v. Allioni 377
Campia Zenobio, caffe, ang. v. Garibaldi e Conte Verde 362, 786
Campiglia Gio., mecc., 110 c. Reg. Margherita. 348
Campili Adelaide in Giani 25 c. Raffaello . 74
Campini, cocchiere in rit., 43 v Zecca.
Campini Luigi 41 c. Duca di Genova. . 34
Campioni Carlo fu Carlo 38 v. Montebello 55
Campioni Caterino, ten. veter., 6 v. Melchior Gioia 628
Campioni Teodolinda ved. Polli 24 via Gioberti 42, 99
Campo Agnese, maestra, 38 v. Artisti 649
Campo Carlo, 38 v Artisti 736
Campofregoso Franc., impieg., 8 v Orto Botanico.
Campogrande Carlo, pens., 33 v. Mad. Cristina.
Campogrande Dom., ing., 14 c. Reg. Margherita. 694
Campogrande Valerio, avv. prof., 110 c. Vitt. Eman. II. 646-30-31-58
Campolmi Gio., capit art., 2 p. Castello . . 629
Campora Franc., tappezz., 4 v. Bonsignore 584,749
Camporino Luigi, impieg. post., 17 v. Silv. Pellico 751
Campostano Filippo, impieg., 8 v. Orto Botanico.
Campra Enrico, impieg., 54 v. Mazzini . . . 494
Campra Ettore, pizzic., 97 v. Nizza . . . *pag.* 385
Campra Lorenzo, impiegato, 44 v. Gioberti. . 768
Campredon d'Albaretto conte Emanuele, 49 v. S. Secondo 431, 78-91-93-94
Campredon d'Albaretto contessa Laura, 49 via S. Secondo 434
Campredon d'Albar. nob. Franca, 19 v. S. Secondo 434
Campri Maria, sarta, 7 v. S. Secondo 244
Camurati e Giobernati, elettr., 23 v Artisti. . 348
Camus Giulio, prof., 35 v. della Zecca 648-27
Camussa Angela, linger., 2 v. Carlo Alberto . 220
Camussi, selvaggina, 6 v. Andrea Doria . . . 384
Camussi Gius., rag. capo ufizio munic., 27 c. Princ. Oddone. 466,558
Camusso Adolfo, chirurgo-dentista, 3 via Roma 92, 97, 547-54-66-96, 744
Camusso Alessio, chirurgo dentista, 18 p. Castello . . . 25,54,92,97,443,706-44
Camusso Anna, fiori artif., 25 v. Princ. Amedeo . 250
Camusso Carlo, bazar, 8 p. S. Carlo 236
Camusso Celest., leg. di libri, 8 v. Botero. . . 258
Camusso Delfina 26 v. Lagrange . . . 45, 58
Camusso Domenica di Giacomo 32 v. Cavalli 26
Camusso Ern., ing., 9 v. Carlo Alberto . . 694
Camusso Franc. magl., 15 v. Consolata 12, 225
Camusso Gabriella, maestra, 44 v. Sacchi . . 654
Canale (*vedi* Malabaila di).
Canale Carlo, fabbr. sedie, 25 v. Po e 42 via della Zecca 264-67
Canale Cavour 12-19 *Amm.* 11 v. Goito. . .493
Canale Feder., neg. frutta, 33 v. Carlo Alberto. 390
Canale G., indorat., 49 v. Accad. Albertina . . . 244
Canale G., latteria, 19 c. S. Maurizio. 377
Canale Gius., mag. alim., 141 v. Nizza. . . . 380
Canale-Canova, drapp.-lane, 164 c. Reg. Margh. 224
Canali Edoardo, console e gerente Assicur., 24 v. S. Teresa 332,423
Canalis Giacinta nata Cagnoli, 24 v. Princ. Tomm. 542
Canaparo Ern., 24 c. Re Umberto 588
Canaperia Domen., teol., 83 v. Venti Settembre 520
Canaperia Piero, pittore, 33 v. Mazzini . . . 700
Canaperio Gio., pens. governa., 44 c. Vinzaglio.
Canavasso Aless. 46 v. Stampatori . . . 88
Canavera Gio., mobili in ferro, 28 v. Orfane. 266,304
Canaveri Olimpia 4 v. della Misericordia 54
Canaveri-Bonatti Amalia, 3 v. Sagliano . 564,645
Canavero madre e figli 102 c. Reg. Margh. 72
Canavero sor. fu Gio. 5 v. Croce d'Oro . 32, 86
Canavero Franc., mag. alim., 40 v. Ospedale . 380
Canavero Giovanna, maestra, 33 v. della Zecca. 574
Canavese Gio. Ant. (Ditta), trattore, 24 v. Po. 357
Canavese e Pennano, caffè, 28 c. Raffaello . . 362
Canavesi Alb., impieg., 54 v. Mazzini 492
Canavesio coniugi 24 v. Princ. Tommaso 69
Canavesio, liquori e birra, 2 v. Sacchi . . 365-66
Canavesio A. F. C., carb. fossili, 36 v. Cellini . 273
Canavesio Ant., panett., 69 v Venti Settembre. 393
Canavesio C., vetr., 59 v Nizza 247
Canavesio Fortunata, maestra (Cavoretto) . 654
Canavesio Giacomo, consigl. Asilo (barr. S. Paolo) 573
Canavesio Gio. (Ditta), fonderia 7-95 45 corso Brescia . 244-42-61-64-68-79-81, 300-02-03-06 307-08-09-10-42-45-47-24
Canavesio Giuliano, macell., 25 v. S. Anselmo 397
Canavesio Gius., tappezz. e neg. mobili, ang vie Principe Amedeo e Bogino . . . 246-66
Canavesio Lorenzo negoziante carrozze, 24 v. Principe Tommaso 69, 268
Canavesio Paolo, macell., 10 v. Berthollet . . 397
Canavotti Ant., cap. a ripo o, 63 v. Mad. Crist.
Canavotto Maria, mag. alim., 143 c. Reg. Margh. 380

Candela e Tealdi, macellai, ang. v. Saluzzo e c. Valentino e 39 v. Gioberti. . . *pag.* 397
Candeli Cipriano, drogh., 47 v. Assarotti. . . 288
Candellero frat., carradori (Pilonetto) . . 400-04
Candellero C., neg. legnami, calce e cem., 72*bis* v. Saluzzo 269-76
Candellero Calisto, ing., 49 v. Garibaldi 694,756
Candellero Carlo 47 v. S. Quintino . . 84
Candellero Ercole, 9 v. Beccaria. 585
Candellero Gio., notaio (Chieri) 690
Candellero Gius., vettur., 2 p. Solferino . . 347
Candellero M. G., drogh., 67 v. Gioberti. . . 288
Candellone Gioach., vettur., 24 p. Vitt. Em. I . 348
Candelo frat. e sor. fu Gius. 14 v. Canova . . 22
Candelo, foraggi militari, 23 v. Bologna . . 344
Candelo Annetta in Delvecchio 2-4c. Vercelli 95
Candelo Ant. geom., 44 v. Canova. 22,492
Candelo G. B., cartonaggi, 17 v. Pietro Micca . 257
Candelo Gerolamo, trattore, 54 v. Sacchi 358-70
Candelo Luigia, sti atr., 30 v. B rto'a 228
Candiani Camillo, sen. (Olivola) 773
Cane Antonino, im leg., 20 v. Bogino
Cane Anna, modista, 10 v. S. Massimo . . . 246
Cane D. e C., decorat., 5 v. Franco Bonelli. . 245
Candido Marina, stiratr., 6*bis* v. S. Quintino . 228
Cane Dionigi, neg. cuoi, 69 v. Venti Settembre. 292
Cane Franc., fabbr. scatole. 43 v. Saluzzo.
Cane Giov B., avv. proc., 48 v. S. Franc. Paola. 686
Canè Pietro sotto ten. carab., 4 p. Carlo Em. II. 506
Cane Rosa, levatr., 41 v. Canova 749
Cane Vitt., 47 v. Valperga Caluso. 589
Canegallo Pietro, neg. vino, 6 v. Maria Vittoria. 367
Canelli, Fresia e Torchio, teler., 5 p. pal. Città . 222
Canepa Gio., fabbr. carrozze, 42 v. S. Massimo. 268
Canepa Giovanna fu Vittoria 137 v. dei Fiori . 37
Canepa Gius., fabbr. *mannequins*, 29 v. Porta Palatina 217
Canepa Margh., stiratr., 27 v. Baretti 228
Canepa Mich., fabb.-torroni, 10 v. Goffredo Mameli. 375
Caneparo frat. e sor. fu Gio. 22 c. Brescia . 20,78
Caneparo Agost. fu Franc. 42 c. Napoli . 57
Caneparo Ettore, ragion., 4 v. Cavallerizza. . 304
Caneparo Franc., rilin. pelli, 42 c. Napoli . . 292
Caneparo Gio. fabbr. mobili, 7 v. Carlo Vidua 20, 24, 264-74
Canera di Salasco conte Giuseppe (Spezia) . . 434
Canera di Salasco contessa Maria nata dei Carretto di S^a Giulia, 40 v. Cernaia . . 434, 665
Canet frat. e sor. fu Vitt. 52 v. di Lanzo . 46
Canetti Giorgio, parrucch., 46 p. Castello . . . 327
Canfari E., velocipedi, 42 c. Re Umberto . . 322
Canfari Ern., teol., sacerd., rettore R. Manicomio, 22 v. Giulio 339
Canfari Osman, cambista 69 v. Venti Sett. . 240
Canna Carol., neg. erbaggi, p. Eman Filiberto, lettoia lev. 390
Cannizzaro Stanislao, prof., senat. (Roma) . . 417-49
Cannobio Gio., fabbr. carrozze, 47 v. S. Donato. 268
Cannone Carlo, corriere, 24 v. S. Tommaso . 343
Cannone Carlo, succ. Mazzola G., neg. metalli 7-22 47 v. Lagrange 15-97 dep. corso Raffaello.
Canonica F., neg. oleogr., 40 v. Pietro Micca . 255
Canonica Giuseppe, capitano d'artiglieria, 35 via Garibaldi 503
Canonica Paolo, avv., 47 v. Garibaldi . . . 778-84
Canonica Pietro, scultore, 33 p. Vittorio Em. I 57, 83, 93, 704
Canonica-Sormani Elsa, 50 v. Cavour 528
Canonico frat., alberg., 13 v. Bertola. . . . 356
Canonico A., param. chiesa, 22 v. Monte Pietà. 241-30
Canonico Battista, conduc., alb. Corona Grossa. 352-54
Canonico Celestino, medico-chir., 10 corso Palestro . . . . . *pag.* 413, 539-49, 706
Canonico E., fonderia metalli, 4 p. Saluzzo . 307
Canonico Emilio fu Gio. 3 c. Emilia. . 35
Canonico Felicita di Tancr. 4 v. Porta Palat. 67
Canonico Gio Angelo, caffett., ang. v. Po e 2 p. Vitt. Eman. I 363
Canonico Gius., alberg., 1 v. Pio Quinto . . . 356
Canonico O., liquor., 49 v. Ponte Mosca . . 365
Canonico Silvio e C., formaggi, olii, ecc. 9-68 5° Comp. nel Dock 388
Canonico Tancr., senat. (Roma) 417-49, 616, 773
Canosio (*vedi* Alessi di).
Canova Anna, 29 v. Assietta 580
Canova Carlo, geom., 29 v. Assietta 44, 45, 54 59, 84, 87, 96, 98, 553-64-74-80-96, 744-80
Canova Egidio, rag., 80 c. Vitt. Eman. II.
Canova Enrico, pittore, 48 v. Vanchiglia . . . 700
Canova Fed. fu Pietro 26 v. Bidone . . 47
Canova Ferd., medico, 4 v. Donati . 580, 613, 706
Canova Gio. e C., rapp. maglierie, 12 c. Re Umb. rto 225
Canova Pietro, geom., fabbro-ferr., 2 v. Parini; *officina*: 9 viale Stupinigi 325
Canova Romildo, pizzic., 9 v. Goffredo Mameli. 385
Canova V. e C., drapperie, 16 v. Cernaia . . 221
Canova Virginio, 16 v. Cernaia 562
Canova-Buscaglia Viglielmina, 29 v. Assietta. . 553 567-80-82
Canta Celeste, orolog., 42 v. Giulio 239
Canta Domen., macell., 6 v. Barolo. 397
Canta Franc. macell., 4 v. Barolo; *abitazione*: 1 v. Pescatori 66, 75, 397
Canta Pasquale, legat. libri, 9 v. Bogino. . . 258
Cantalupo Calisto, pubblicista, 20 v. Vanchiglia 734-67
Cantalupo Margh., fornaia, 48 c. Vinzaglio . . 393
Cantamessa Albino, neg. agrumi, 40 v. Goffredo Mameli 390
Cantamessa Filippo, avv., impieg. dogan., 5 e 9 v. dei Pescatori 497, 679, 793
Cantamessa Giuseppina, neg v.no (Campidoglio) 408
Cantamessa Lucia, tratt., ang. vie Balbis e Bonzanigo 338
Cantamessa Modesto, impieg. giudiz, 22 via Monte Pietà 543
Cantamessa Rolando, mag. alim., 44 v. Barbaroux 380
Cantamutto Maria, vettur., 55 c. Vitt. Eman. II. 345
Cantamutto Stef., cartol., 45 v. S. Secondo . 259
Cantara Alb. neg. ferram., succ. Oddone Edoar ang. v. Lagrange e Mazzini VII 98, 308
Cantara Romualdo fu Alb. 48 v. Sacchi . . 76
Cantarella Ant., avv., giud., 48 v. Giulio . . 544, 679
Cantatore Crescenzio neg. granaglie, 9 v. Sant'Ottavio 44, 394-92
Cantatore Eusebio, impieg., 40 v. Arsenale. . 495
Cantatore Franc., avv.-proc., 19 v. Stampatori, *abit.* 44 c. Re Umberto 686
Cantello Elis. in Bonelli 19 v. Lagrange 45, 82, 89
Cantello Gius., fabbr. mobili, 6 v. dei Fiori . 264-69
Cantero Bart., materassaio, 113 v. Nizza . . 304
Cantero L., materassaio, v. Nizza ang. v. Canova. 301
Canti Natale, maestro-mus., 54 str. di Francia . 675
Cantiello Filip. mag. a rip., 25 v. Accad. Alb.
Cantin Lorenzo, medico, 3 v. Bava . . . 535, 706
Cantina Savoia, 4 v. Cavour 374
Cantina dei Fiori, 46 c. Princ. Oddone . . . 370
Cantina Sociale di Mombercelli (Bertoulla) . 408
Cantina Sociale di Castell'Alfero d'Asti, 44 corso Duca di Genova 370
Cantina Sociale Monforte d'Alba, 9 v. Scuole e 3 v. Massena 370-74
Cantini Aless., geom., 4 v. Sagliano 695

Cantini Alfeo., imp., 34 v. S. Quintino.
Cantino Albina, vinaia, 40 c. Casale . . *pag.* 370
Cantino E., vini, ang. v. Princ. Tomaso e Baretti . 370
Cantino L., vinaio, 40 v. Pio Quinto. 370
Cantino Pietro, birreria, 7 v. Bellezia 366
Cantogno (*vedi* Carutti di).
Canton G. V., medico, 30 v. Cavour. 537-61-82, 706-41
Cantone, conduc., alb Rosa Bianca. 355
Cantone E., rappr. 12-22 3 v. Pastrengo . . 338
Cantone Filippino, fabb. mobili, 8 v. S. Maria 264-71
Cantone Gerolamo, avv., 34 v. Madama Cristina.
Cantone Giovanna, sarta, 2 v. Bertola . . 244, 598
Cantone Nino, parrucch., 15 v. Pietro Micca . 327
Cantone Paolo, impieg., 6 c. Vitt. Eman. II . . 752
Cantone-Arditi Modesta, maestra pianoforte, 3 v. Pastrengo 675
Cantone e Clava 12-91 9*bis* v. Carlo Alberto . 335-38
Cantoni Andrea, maestro-muratore, Istituto *La Generala* 483
Cantoni Damiano, medico, 74 barr. di Casale . 706
Cantoni nob. Gerolamo, avv. impieg. Ordine Mauriziano, 34 v. Mad. Cristina 446
Cantono di Ceva bar. Clemente, 7 v. Orfane . 434
Cantono di Ceva bar. Gio (Vercelli) 434
Cantore Leandro, geom., 108 c. Vitt. Em. II . 695
Cantori Florida, telegr., 3 v. dei Fiori . . . 753
Cantù Camillo, ogg. antichi, 42 v. Cavour . . . 237
Cantù Francesco, 47 v. Venti Settembre . . . 772
Cantù Gio., avv., 4 v. Corte d'Appello . . . 367
Cantù Gio., avv., 40 v. Venti Settembre. . . . 679
Cantù Giuseppe, notaio 13-66 40 v. Venti Settembre 58 80, 689, 799
Canuto, affittacavalli e vett., 81 c. Casale . 344-55
Canuto coniugi 63 c. Princ. Oddone . . . 69
Canuto frat. fu Ant. 24 v. Princ. Tommaso. 69
Canuto ved., ang. v. S. Anselmo e Silvio Pellico. 338
Canuto Carlo, paste alim., 5 v. Saluzzo. . . . 392
Canuto Ferdin., prof. (Lanzo) 386
Canuto Filippina, commest., 1248 borg. Falchera. 404
Canuto G. neg. legna e carboni, 63 c. Principe Oddone 69, 274-83
Canuto Giorgio 63 c. Pr. Oddone. 16, 48, 744-98
Canuto Marcellino, paste alim., ang. vie Principe Tommaso e v. Silvio Pellico . . . 392
Canuto Pietro, paste alim., 8 v. Mazzini e 97 v. Mad. Cristina. 392
Canuto Pietro 97 v. Madama Cristina . . 48
Canuto Pietro A., medico, 48 v. Baretti 534-37, 706
Canuto Rosa ved., paste alim., 20 v. S. Franc. Paola 392
Canuto Sofia ved., paste alim., 6 v. Mercanti . 392
Canzi Luigi, consigl. Banca Comm. (Milano) . 766
Canzio Gio., rappr. 1-27 5 v. Parini . 284, 336
Canzio Dell'Orso Giulia 5 v. Montevecchio. 56
Capacci, leg. libri, 17 v. Lagrange. 258
Capanna Francesco, assist., 4 v. Rossini . . . 504
Capella, conduc., alb. Fucina. 355
Capella A., vinaio, rimp. al 7 v. Montevecchio. 370
Capella Arturo, impieg. daz., 40 v Alfieri . . 470
Capella G. B., cartolaio, 29 v. Ponte Mosca . 259
Capella Gio., neg. vino, 3 v. Basilica 367
Capella Giorgio, impieg. post., 6 v. S. Anselmo . 753
Capella Gius, calzol., 26 v. Bidone 296
Capella Leone, tratt. (92 barr. di Francia) . 406
Capella Sec., tratt., 27 v. Drovetti. 361
Capella U., ricam., 44 v. Mercanti 234
Capellaro ved. 3 v. Garibaldi. 40
Capellaro Enrico rappr. 2 c. Oporto. 74, 338-61
Capellaro Graziano 2-72 12 v. Mazzini.
Capellaro Mich., colonn. art., 42 v. Mazzini.
Capelli Clotilde 6 v. Giusti 43
Capelli G. Batt., avv. 3 v. Private . 464, 586-87
Capelli Teresa fu Franc. 29 v. Sant'Anselmo 84
Capelli Vitt., strum mus., 34 v. della Rocca . 267
Capellina madre e figlio (Roma) 91
Capellini V., agenzia, 19 v. Porta Palatina . 334-35
Capellis Felicita in Varesio 20 v. Circonvallazione oltre Po 100
Capello, capitano, 27 c. Duca di Genova.
Capello frat., meccanici, 38 c. Casale 348
Capello, incis., metalli, 44 v. Venti Settembre. 262
Capello, pirotecnico (Mad. di Campagna) . . 405
Capello Alessio, impieg. telegrafico, 20 via Vanchiglia 659, 748-52
Capello Amedeo, maestro di musica, 44 via Ospedale 675-76
Capello Andrea, prof., 4 p. Lagrange . . 619-37
Capello Angelo, mobili in ferro, 27 c. Re Umb. 266
Capello Ant., mag. alim., ang. v. Buniva e S. Giulia 380
Capello Bern., tratt., ang. via S. Quintino e v. Parini 361
Capello C., mag. alim., 40 v. Lagrange. . . . 392
Capello Carlo e C., vel cip., 44 v. Venti Sett. 321-22
Capello Carolina, tintoria, 43 v. Lagrange. . . 229
Capello Cesare, avv.-proc., 8 v. Carmine 679-86, 732
Capello Chiaffredo, neg. mobili, 25 v. Massena e 44 *bis* v. Montevecchio. 266
Capello Cristina, agiata, 7 v. Napione.
Capello Domen., 7 v. Baretti.
Capello Eugenia, moglie Bona avv. Adolfo 3 p. Statuto 7, 52
Capello Ferd., impieg. post. 24 v. Vitt. Am. II. 753
Capello Franc., verific. (Moncalieri). . . . 495
Capello Gio., lavori capelli, 57 v. Venti Sett. 327-29
Capello Lor., vinaio, 37 c. Siccardi e 44 c. Vitt. Em. 370
Capello Luigia in Arleri 8 v. Bava. . . 44
Capello Margh., vinaia, 84 v. Nizza 370
Capello Maggiorino, avv., 7 v. S. Dalmazzo 678-79
Capello Michele, 24 v. Vitt. Amedeo II 362-66
Capello Nestore, magg ore, 47 v. Mad. Crist 737
Capello Oliviero, alunno giud., 22 v. Monferrato 514
Capello Paolo, neg carb., v. Nizza (dietro la Veterinaria). 274
Capello Pietro, macchine a cucire e velocipedi, 24 v. Montebello 346-24-22
Capello Seraf., impieg telegr., 4 v. Bogino . 752
Capello Teresa in Feer-Famil 436 via Circonvallazione. 400
Capello V., bottaio, 47 v. dei Fiori. . . . 270
Capello Vinc., orefic., rimp. al 2 v. Acc. Scienze. 237
Capello-Giana Maria, mag. alim., 28 v. S. Giulia 380
Capello-Giletta Clotilde, ricam., 44 v. Ospedale 234
Capello-Strada Teresa, telegr., 4 v. Bogino . . 752
Caperon, avv., 7 v. Gaudenzio Ferrari
Capietti Angelo 14*E* c. Vitt Em. II oltre Po 97
Capietti Luigi, pens. R. Casa, 87 v. Venti Sett.
Caprone Gio., agente imp., 2 v. Silvio Pellico 496
Capisano Ugo, prof. scult., 24 v. Montebello. 263, 547
Capitani Guido, avv., 49 v. Po 679
Capitolo Angiolina, prof.^a, 40 v. delle Rosine . . 662
Capitolo Gio., vinaio, 9 v. Belvedere 370
Capitolo Maria, prof.^a, 40 v. delle Rosine 635-72
Capo Eugenio, parrucch., 9 p. Eman. Filiberto 327
Capo Franc., spurgo pozzi neri, 73 v. Cottolengo 283
Capo Pietro, parrucch., 64 v. Cottolengo . . . 327
Capoccetti Felice, maestro fabbro Istituto *La Generala* 483
Caponotto Emilia-Olimpia fu Amedeo 4 v. Madama Cristina 48
Caponotto G., neg. orefic., 6 v. Po 237
Caporalini B., mag. alim., 28 v. S. Massimo. . 380
Cappa frat. fu Gio. 22 p. Em. Filiberto 35, 70
Cappa Agnese ved. Bottone e figli 3 v. Calvo. 24
Cappa Cam. fu Ant. avv., 42 v. Bricherasio 20, 34
Cappa Carlo fu Batt. 27 v. Ciriè. . . . 29

Cappa Costant., med.-chir., 37 v. Assietta *pag.* 706
Cappa E. (Ditta), fornit. per sarte e calzol., 76 v. Venti Settembre . . 243-21-24-31-32--34-64
Cappa Ettore, avv., prof., 74 c. Vitt. Em. II. 524-69,772
Cappa Gio. e figlio, calz., 19 p. Castello 296
Cappa Gius., calzol., 4 p. Carlo Em. II. 296
Cappa Gius., conduc., alb. Gran Mogol . . .351
Cappa Gius., vetturale, v. Belliniang. c. Vitt. Em. II 345
Cappa Massimo, avv., 2 v. S. Agostino 487 679-86,743
Cappa Natale, orolog., 24 Mad. del Pilone . 404
Cappa Oreste 14 v. Circonvall. oltre Po 74,400
Cappa Santo, avv., pretore, 20 v. S. Chiara . .510
Cappa Scipione ing., consigl. comun., 37 v. Assietta . 44,459-62-63,623-91,774 87
Cappa Vitt, medico, 6 v. Ormea 535-52
Cappa-Bava bar. Roberto, 46 v. Am. Avogadro, 431
Cappa Bava n. Gallifante Mandelli bar. Vittoria, 46 v. Amedeo Avogadro 431
Cappa-Bava n. Velasco nob. Evelina, 24 v. Cavour 434
Cappa-Bava nob. Gius., magg. cavall., 24 v. Cavour 434
Cappanelli Aless., magg., 3 v. Pescatori.
Cappella Franc., drogh., 46 v. Cibrario 288
Cappella Gio v., tratt., 3 v Basilica 364
Cappella Gius., panett., 250 barr. Nizza. 404-05
Cappellaro Alberto, industr., 5 v. Ospedale.
Cappellaro Tommaso, prod. refrattari, 9 via Melchior Gioia 277
Cappelleria Grandoja (Micheletti M.), 4 piazza Carlo Felice 242
Cappello Biagio, ing., 47 v. S. Giulia.
Cappello di S. Franco Franc., impieg., 68 c. Vitt. Em. II 431,770
Cappello di S. Franco conte Paolo 24 via S. Quintino 14,64,434
Cappello Edoardo, conduc., alb. Rosa Bianca, 355
Cappello Francesca, maestra, 5 v. Massena . .646
Cappello Stef., neg. frutta, 14 v. S Maria. . .390
Cappia Gio., ing., 43 p. Vitt Em. I 691
Cappio F., panett., 9 v. Cibrario 393
Cappio Fortun., panett., 6 v. Balbis 393
Cappone Domen., tagl. lime, 44 v Val S Martino 340
Cappone Filippo, medico, 33 v S Massimo 536,622
Cappone Maria, vettur., 55 c. Vitt. Em. II. . .347
Capponi-Trenca nob. G. 15-66 avv., 8 v Orfane, *abit.* 432 c. Casale . .391,404,545,679 7:0-40-49-88
Cappuzzo Vittorio, tenente, 20 v. Maria Vitt. 505
Capra, linguista, 29 v. Roma. 220
Capra sorell, stirarrici, 50 v. Venti Settembre. 228
Capra Biagio, 36 c. Re Umberto 594-94
Capra Claudio, insegn., 24 v. Giulio 662
Capra E., fabbr. torroni, 2 v. Goffredo Mameli 375
Capra Enrico 8 v. Giacomo Leopardi. .41
Capra Franc., 6 v. Montecuccoli 641
Capra G., modista, 74 c. S. Maurizio 246
Capra Gius., rag. (Asti). 779
Capra Giustina, maestra, 10 v. delle Scuole . .647
Capra Luigi insegn., 6 v. Montecuccoli . . .664
Capra Marcello stabilim. musicale 4-45 9 v. Berthollet . . 46,254-55-56-63,732-89
Capra Maria, levatrice, 464 c. Regina Margh. .749
Capra Pietro, rappr., 28 v. Pastrengo. . . .336
Capra Pietro, neg. granaglie e fornaio, 6 via Vanchiglia 394
Caprari Clarenzio, incand. gas 6-53 gall. Nazionale.
Capriate d'Adda (Bergamo). 418
Caprile Feder., capit., 24 c. S. Maurizio.
Caprile L., pesi e misure 5-99 19 via Artisti e 6 v. Buniva 344-21,796
Caprioglio Ang., vinaio, 41 c. Vercelli . . 370
Capriolo frat., fabbri ferrai, 40 v. Maria Vitt. e 34 v. S. Franc. da Paola. 325
Capriolo Delfina, sarta, gall. Subalpina *pag.* 244-46
Capriolo Emanuele, 11-34 40 v. Arcivescovado 10,578,777-80
Capriolo sorelle fu Isidoro 44 v. Palazzo di Città 61
Capriolo M. (ved. di), coltellin., 36 v. Garibaldi. 220
Capriolo Madd., magl.-tel., 20*bis* v. Lagrange. .336
Capriolo Maria, macell., 24 c. Vitt. Em. II . . .67
Capriolo Paolino 4 v. Venti Settembre . . .
Capriolo C. e C, banchieri, 10 v. Arcivescovado . . . . . .
Capriolo e Airaldi, fabbr. liquori; *deposito*: 13-18 8 v Molinette; *ufficio*: 13-17 6 v. Arcivescovado 364
Capriolo Lusona Ida, drogh., 44 v. Monferrato
Capris di Cigliè conte Saverio fu Ottavio 4 v. S. Maria 49,43,83,98,
Capris di Ciglie n. Cullica di Cassine cont. Virginia, 4 v. S. Maria . . . . . .
Capuano Gugl., cass. Banco Napoli, 4 v. Balbis . 765
Capucchio ved., mag. alim., 44 v. Chivasso . . 380
Capuccio frat. e sor. fu Aless. 20 v. Barbaroux 43
Capuccio Alessandro, avv., 84 c. Vitt. Em. II. .679
Capuccio Alessio, 84 c. Vitt. Em. II.
Capuccio Enrico, canonico, 84 c. Vitt. Eman. II
Capuccio Gaetano, ing., 84 c. Vitt Eman. II . .694
Capuccio Gio., impieg. ferrov., 44 v S Massime.
Capuccio Luigi, capit. 11-58 5 c. Vinzaglio 725-
Capuccio Luigi e C, agenti, 47 v. Ospedale . .340
Capuccio Mario, ingegn., 22 p. Castello. . . .
Capuccio Vinc., ing., 22 v. Cernaia, *abitaz.* 84 c. Vitt. Em. II 547-54,690
Capuccio, Costa e Allomello, industria delle fecole 6-96 17 v. Ospedale . . 284-86-87
Capurro Giulio, drogh. e vini 5 v. Finanze. 288,367
Capussotti, sarloria, 455 v. Nizza 248
Caputo Eug., magg., 44 v. Amedeo Avogadro 627
Capuzzo Edoardo, impieg., 26 c. Saccardi. 767-84
Cara Ernesto, impieg., 44 v. Saluzzo. . . . .
Carabelli Gio. 45 v. Gioberti 42
Carabelli Innoc., 51 c Oporto 34,562,606
Carabinieri (Comp. interna) 6 95 p. Carlo Em. II.
» Sez. S. Salvatore 25 47 v. Assietta.
» » Borgo Dora 26 14 v. Ponte Mosca.
» « Barr. S Paolo 39 str. Mongrievro.
» « Stupinigi 57 Stupinigi.
« » Borgo Po 96 corso Casale.
« » Lucento 1-89 Lucento.
» » Borgo S. Salvario 2-91 c. Raffaello
» » Dora 7-38 c. S Maurizio 45.
» » R. Parco 7-90 R. Parco.
» » Borgo S. Donato 10-22 v Ceva.
» » Moncenisio 10-50 v. S. Chiara
» » Sez. Monviso 14-02 v. Duchi Ionda ang. v. Drovetti
» » Moncalieri 12-24 Moncalieri.
» » Venaria Reale 12-56 Venaria Reale
Caraccio Basilio 16 v. Stampatori. 46,60,
Caracciolo Gio., rappr. 5-26 4 v. Arcivescovado 331-39,73
Caracciolo Giuseppina 15 v. Vittozzi Ascanio 99
Carafa d'Andria duca Riccardo (Napoli).
Caraglio Gio. fu Teod. 9 v. Gropello . . .
Carail e C., manif. lane 9 33 27 v. Venti Sett. 200-2
Caramagna Arist. (eredi) 22 v. Barolo . 44,
Caramagna Guido fu Carlo Alb. 18 v. Baretti
Caramelli Gaud, strum. music., 27 str. Francia 26
Caramelli Guglielmo, 9 v. S. Anselmo.
Caramelli Riccardo, cletir., 74 c. Vitt. Em.
Caramello Giac., calzol., 4 v. Thesauro . . .

Caramello Gius., prof. rag., 205 Val S. Martino (villa Gili) . . . . . *pag.* 465,562,639-96
Caramello e Deker, prod. chim., 9 v. Magenta . 281
Caramello-Montù Jenny, 8 v. Assarotti.
Caramello Vinc., ing., 8 v. Assarotti . 345,691,745
Caramora sorella e fratelli fu Pietro 35 via S. Anselmo 84,100
Caramora Carmela e Rita fu Paolo 47-49 v. Pallamaglio 62, 69
Carandini cont. Amalia, 20 v. Sacchi.
Carando Enrico, geom., 2 v. S. Agostino . . . 695
Carando Fed., orolog., 21 v. S. Tommaso . 239-40
Carando Gio., latton., 464 c. Reg. Margh. . . .342
Carando Luigi, impieg. post., 43 v. Artisti . 754
Carando Umb., 6 v. Carena. 598
Caranellino Teresa, vinaia, 7 v. Barolo . . .370
Caranti Luigia nata Suaut-Avena 18 p. Vittorio Eman. I 23, 26 542
Caranzano Angelo, insegn., 6 v. Montebello . 664
Caranzano F., verniciatore, 21 v. Cibrario . .244
Caranzano Gius., calzol., 31 v. S. Chiara . . .296
Caranzano Maria, tintoria ang. v. Fiori e Baretti. 29
Carassale Caio, prof., 49 v. Bogino 633
Carassia Gius., fabbr. set., 43 v. Buniva . . .241
Carasso Gio., avv., segr. Pref., 5 v. Massena . .481
Carasso Luigi, 9 v Carlo Alberto . . 765-78
Carasso Mich., colonn. in ritiro, 4 *bis* v. Ospedale.
Carasso Tullio, 9 v. Montebello. 743
Caratsch Fleury 11 03 9 p. Statuto.
Caratti Bartol., ing, 3 v. Bava 694
Caratti Eustacchio, impieg., 46 v. Berthollet . 493
Caratti Lorenzo, aiut. ing., 8 v. Galliari . . .493
Caravadossi di Toetto n. Corsi nob. Giuseppina, 2 v. Belvedere. 431
Caravadossi di Toetto n. Dufour nob. Anna, 2 v. Belvedere. 431
Caravadossi di Toetto nob. Eugenio, 2 v. Belvedere 431
Caravadossi di Toetto nob. Felice, 2 v. Belved. 431
Caravana (*vedi* Cavallerone di)
Caravana Margh., mag. alim., 2 v. Piazzi. . .381
Caravelli (*Bar Italia*), 7 p. Carlo Felice . . .370
Carazzolo Gian Tristano, avv.-proc., 9 v. San Dalmazzo. 680 86
Carbolino Delfina, magl. e tel., 28 v. Baretti. .226
Carbonara Vito, istitutore, 1 v. Scuole. . . .636
Carbone madre e figlie 4 v. Cavour. 25,26,69
Carbone Agostino, medico-chirurgo 27 via Bogino 533-36-85,706-44
Carbone Agostino, forn. per sarti, 15 c. Oporto 243-26-32
Carbone Carlo, avv.-proc., 2 v. S. Agostino, *abit.* 27 v. Bogino. 544,680-86
Carbone Carlo, rag., impieg., 29 v. Roma . . .465
Carbone Costanza ved. e figli 29 v. Roma . 74
Carbone Enr., legat.-cart., rimo al 45 v. Buniva. 258
Carbone Fel., 27 v. Bellezia . . 45,39,82,85
Carbone Giulio, tappezz., 38 v. S. Franc. Paola 246
Carbone L. e figlio, neg., 3 v. Ospedale. *fabbr.* 7 v. Buniva. 244-67,301-10
Carbone Luigia, tabacc., ang. c. Duca di Genova e v. Gioberti 499
Carbone Margherita 16 v. della Fucina 39 85
Carbone Pasquale, ing., 29 v. Roma. 733
Carbone V., caffettt., 3 p. Mad. Cristina. . . .363
Carbonelli Gio. dott., 33 v. S. Massimo 541,609,704 06
Carbonelli Luigi, impieg., 47 v Massena. . .492
Carbonero, oggetti antichi, 24 v. Acc. Albert. 237-66
Carbonero sorelle, modiste-sarte, 37 v. Venti Settembre 244-46
Carbonero B., sarta, 40*bis* v. S. Franc. da Paola 244
Carbonero Fortun. fu Gio. 49 via Santorre Santarosa 85
Carbonero Sec., mag. alim., 20 v. Berthollet *pag.* 380
Carbonero e Regaldo 6-74 legat., 3 v. Ospedale 258-59
Carboneschi di Ventimiglia, tenente colonello. 24 c. S. Maurizio.
Carboni Vitt., neg. pellami, 26 v. Orfane. . . .293
Carcano Paolo, dep. avv. (Roma) 583
Carceri Giudiziarie 14-52 127 c. Vitt. Eman. II 483
Cardamone Gio., impieg., 6 v Ospedale 496
Cardellino Giuseppina, magl.-tel., 40 c. Vitt Em. II 226
Cardenas (*vedi* De Cardenas).
Cardetti Att., rappr., 4 v. Allioni 257
Cardetti Ugolina, pizzic., 24 v. del Carmine .385
Cardis Ester, maestra, 79 v. Venti Settembre . 642
Cardon Carlo, med. (osped. inf. Reg. Margherita) 530
Cardona Carlo, panett., 5 v. Rocciamelone (Campidoglio) 404
Cardona G.B., neg. granaglie, 132 c. Reg. Margh. 394
Cardone C., modista, 1*bis* v. Arcivescovado . 216
Cardone Michele, impieg., 48 v. Sacchi . . .781
Cardone Raffaele, capit. a riposo, 52 v. S. Chiara.
Cardone Raffaele, capo-tecn., 52 v. Sacchi. . .504
Caredio Gio. A., 43 v. Nizza. 747
Carella-Allocco Corinna, levatr., 237 strada di Casale. 403-79,719
Carella Pietro, latteria, 44 v. Princ. d'Acaia . 377
Carelli Arturo, drogh., ang. v. Goffredo Mameli e v. Borgo Dora 288
Carelli Filippo, 9 p. Carlo Felice 565
Carelli Gio., neg. mob., 6*bis* v. S. Quintino . 266,304
Carelli Pasquale, mag. alim., 2 v. S. Croce 380,589
Carello frat., platinai 16-06 ang. vie S. Massimo e Ospedale 264,306-21
Carello Celeste e C., platinai, 9 v. Ospedale . 264,306
Carello Gius., commest., 8 barr. Vanchiglia. 404
Carello Giuseppina, merc.-chinc., 24 v. Massena 232
Carello Madd., oggetti antichi, 16 v. Ospedale . 237
Carello Orsola, rigatt., 2 v. dei Mille 234
Carena, lanerie-telerie, p. Eman. Filib. (lev.) . 222
Carena Domenico, impieg., 7 c. Vinzaglio 194
Carena Felice, pittore, 3 v. Urbano Rattazzi . .700
Carena Gio., mag. alim., 3 v. Assietta 380
Carena Gius., avv., 48 v. Bogino 545,680
Carena M., tratt., 92 v. Nizza. 358
Carena Michele, mag. alim., 4 v. S. Agostino . 380
Carena Ottavio, impieg., 29 v. Princ. Amedeo . 495
Carena Paolo, avv., 42 v. Mazzini.
Carena Pietro, panett., 41 v Moncalieri . . .394
Carena Secondo, prof., ing. 36 via Carlo Alberto. 37,48,630-35-91,794
Carena-Ceresole Giuseppina, maestra munic., 42 c Re Umberto. 644
Carenato Gius., insegn., 41 della Rocca . . . 662
Carenco-Boyer Maddal., 26 v. S. Agostino. . 582
Caresana (*vedi* Massel di).
Carenzi Carlo, macell., 113 v. Mad. Cristina. . 397
Carenzio Felice, legna e carb., 4 v. Silvio Pellico 274
Carenzio Flaminio, capitano, 35 v. Lagrange . . 304
Carenzio Paolina, mag. alim., 4 v. Silvio Pellico 380
Caresio Bernardo (Vauda di Front) 792
Caressa Ferruccio, impieg. daziario, 45 corso S. Maurizio 469
Carestiolo G. B., parrucch., 9 v. Galliari . . 327
Caretta Beatrice, fabbr. busti, 41 v. Roma. . 247
Caretti frat. e sor. fu Giacomo 9 via S. Domenico 33
Caretti Gio. M., 71 v. Venti Sett. . . 94,540
Caretto madre e figli 33 v. Galliari . . . 39,78
Caretto Celest., paste alim., 8 v. S. Massimo . 392
Caretto Felice fu Franc. 9 v. S. Ottavio 85
Caretto Felice, mag. alim., 42 v. Saluzzo . .380
Caretto Gio., caffè-rist., 42 v. Princ. Amedeo. .363
Caretto Guido, avv.-proc., 3 c. Vitt. Eman. II oltre Po 686

Caretto Luigi, trattore, 23 v. Po . . . . *pag.* 361
Caretto e Nani, cambisti 13-69 5 v. Ospedale 240-37,744
Carezzana Giorgio, ☎, 4 v. Gaudenzio Ferrari. 792
Cargnino, conduc., alb. Croce Rossa e Tre Galli 354
Cargnino A., orolog., 42 c. Re Umberto . . 239
Cargnino Ant., pizzic., 16 v. Bellezia 385
Cargnino Costant., pizzic., 37 v. Lagrange . . 385
Cargnino Dom., pizzic., 18 v. Palazzo di Città. 385
Cargnino G., pizzic., 42 c. Re Umberto . . . 385
Cargnino Gio., pizzic., 24 v. S. Tommaso . . 385
Cargnino Gio, orolog., 1 v. Nizza. . . 239
Cargnino Martino, alberg., 2 v. Ponte Mosca 336-37-61
Cargnino Maur., neg. pell., 29 v. Genova e 22 v. Alfieri. 264-92,340
Cargnino Rosa ved., trattoria, 8 v. Gazometro . 358
Cargnino Tommaso, tabacc. (Lucento) . . . 499
Cargnino-Maconocci Tarquinia, maestra, 98 corso Casale 649
Caribotti Pietro, calderaio, 29 v. Mazzini . . . 326
Carier Eug., parrucch., 2 str. Orbassano . . 327
Carignani Luigi, rappr., 20 v. Genova . . . 339
Carignani di Valloria conte Aug., archiv., 3 via Botero 432,624
Carignani di Valloria n. Rostagno cont. Enrichetta, 3 v. Botero 432
Carignano Edoardo ed Amalia di Franc. ☎ 4 c. Siccardi 46,87
Carignano Felice, ☎, 3 v. Giannone . . 589,792
Carignano Felice, neg. carta, 5 v. S. Domenico 258
Carignano Franc. ☎ telerie, ang. v. Porta Palatina e Quattro Marzo, *abitaz.* 4 corso Siccardi 16,55,70,86,87,223
Carignano Pietro, neg. carta, 9 v. Basilica . . 258
Carinato Gius., prof., 37 v. della Rocca.
Cariola Gio., agenzia, 8 *bis* v. Urbano Rattazzi . . 333
Cariola Lorenzo, neg. vino (borgo Vittoria) . . 408
Carioli Ernesta fu Gius. ☎ 9 v. dei Fiori . 37
Carisio Blesilla, vettur., 49 p. Castello . . 345-46
Carità frat. ☎ 46 c. Sommeiller 88
Carle Adele nata Abrate ☎ 47 c. Re Umberto 69,570
Carle Antonio, ☎ ☎ med.-chirur., *abit.* 87, 47 c. Re Umberto; *villa:* 4-91, Val di San Martino. 46-69,87,524 25-37-39-55,616-22,706
Carle Emanuele, avv. agg. giud., 15 p. Statuto 342
Carle Gius., avv., senatore, consigl. comunale, 15 p. Statuto . . . 420 59,604-06-16-41-69-80
Carle-Cartosio Matilde, 15 p. Statuto 618
Carlesso, ☎, magg. in riforo, 5 v. Silvio Pellico.
Carletti, *scuola elem.*, 15 p. Emanuele Filiberto. . 670
Carletti Giovanna, maestra, 27 c. Francia . . 633
Carletti Lor., maestro, 13 v. Princ. Tommaso . 647
Carletti Vittorio, ☎, 7 v. Savigliano.
Carletto Gio., tartufi e poll., p. Bottoni (serraglio) 384
Carlevaris sor., biancherie, 44 v. Cavour . . 227
Carlevaris E., fabbr. mobili, 34 v. S. Anselmo 264-69
Carlevaris Franc., impieg., 13 p. Vitt. Eman. I . 750
Carlevaris Pietro, prep. chim., 84 c. Vittorio Emanuele II 627
Carlevaro Emilia, vinaia, 58 v. S. Secondo . 370
Carlevaro Ettore, geom., 36 v. Bava. 695
Carlevati Gius., avv.-proc., 42 v. Bellezia . . 680
Carlevato frat., falegn., 3 v. Franco Bonelli . 274
Carli Emanuele, 38 c. Vittorio Emanuele II.
Carlino coniugi ☎ 2 v. Amer. Vespucci . . 9
Carlino Ang. ☎ 63 v. S. Giulia 83
Carlino Luigi, meccan., ang. vie Napione e Santa Giulia. 318 21-22
Carlotto Gius., cambista 3-90 4 v. Nizza . . 210
Carlucci Rocco, disegn., 27 v. Vanchiglia 34-34-40,703
Carmagnola Ant., ☎, gioielI., 18 p. Castello 237,634 59
Carmagnola C., neg. terraglie, 44 v. S. Donato 248
Carmagnola G., calzol., 4 v. Volta . . . *pag.* 296
Carmagnola G. o., teol., rett. Ospedale Maggiore. 301
Carmagnola Gius., pellicciaia, 12 v. Cavour. . 295
Carmagnola Luigi, 24 *bis* v. S. Donato . . . 296
Carmagnola Medardo, calzol., 6 *bis* v. S. Quintino 296
Carmazzi Carolina-Rosa, maestra, 3 v. Sagliano 633
Carmazzi Francesco, neg. orefic., ang. vie Venti Settembre e Palazzo di Città 257
Carmazzi Stef., neg. cuoi 2-47 20 v. Barbaroux.
Carmignani Ettore, ragion., 4 v. Legnano.
Carminati Angelo, fumista, 29 v. Saluzzo. . . 279
Carminati Gius., drogh., 37 v. Barbaroux . . 288
Carminati Vitalina, drogh., 9 str. di Francia . 288
Carmine Pietro, ☎, ing. (Milano) 773
Carnaghi Cirillo, 19 v. Saluzzo 746
Carnevale Luigia, maestra Educ. Istit. Duch. Isabella. 667
Carnino Giovanna, tratt., 233 Tesoriera . . . 467
Caro Gio., 24 v. S. Secondo 356
Caroglio Giacomo, ing., 9 v. dei Mille . 691,777
Caroli Carlo, impieg., disegnatore, 42 v. Berthollet 495,702-03
Carollo Pietro, prof., 41 p. Vitt. Eman. I . 664
Caroni Mario, v. Argentero 743
Carosio Costanza, insegn., 4 v. Stampatori . 644
Carosio Ferdin., impieg., 47 c. Princ. Oddone . 494
Carosio G., maestro mus., 6 v. S. Agostino . 675
Carosio Gio., ☎, impieg., 46 v. Garibaldi . 794-95
Carossa Gius., impieg. post., 8 v. Porta Palatina 756
Carossa Marassi, mode, 54 v. Ospedale. . . . 244
Carossio Bart., capo contab., 21 v. Saluzzo . 777
Carosso coniugi, cappelli paglia, rimp. al 58 via Venti Settembre. 244
Carosso Carlo, ☎, ing., 45 v. Alfieri 402
Carosso Dom., salsam., 9 *bis* c. Duca di Genova 385
Carosso Giac. ☎ colonn. in ritiro, 9 v. Montebello.
Carosso Lorenzo ☎ isol. 29 v. Caselle . . 25
Carosso e Pessione, tratt., 43 v. Stampatori . 360
Carosso e Rovere, merc.-sarti, 4 v. Bogino . 219
Carozzi frat. e sor. ☎ 4 v. Saluzzo . . . 76,94,99
Carpanera ved., rosticc., angolo via Saluzzo e corso Vitt. Em. II 356-59-84
Carpaneto (*vedi* Coardi di).
Carpaneto Franc., 40 c. Casale.
Carpaneto G. B., spediz. 6-65 7-9 v. Finanze; spedizioniere a P. V., 4-47, G. V 70, Succ. barr. Lanzo 6-63, Scuderie 9-29, 5 via Perrone 344-42
Carpaneto conte Vittorio 15-38 49 v. Rocca,
Carpanetto Carlo, 42 v. Stampatori 739
Carpanetto G. B., pittore, 34 v. Venti Settembre e 12 v. Stampatori 565,700
Carpanetto Gio., neg. legna e carb., 9 v. Galvani 274
Carpani Pietro, ☎, dirett. R. Ufficio metr., 45 v. S. Secondo 497
Carpano Gius. B., fabbr. liquori 7-30 18 p. Castello 3-54 *fabbr.* 224 barr. di Nizza, 5 p. Vitt. Em. 364-65-66
Carpano Matilde nata Govone, 18 p. Castello . 542
Carpano-Govone Mich., ispett. scol., 18 p. Castello 677
Carpegna sorelle fu Gio. ☎ 84 v. Saluzzo . 77
Carpegna Ern.a, ved., liquor., 45 v. Quattro Marzo 365
Carpegna Lucia in Gandini ☎ 79 v. Nizza . 58
Carpegna Vincenzo, droghiere, 164 c. Regina Margherita 288
Carpenea (*vedi* Morra di).
Carpi A., fabbr. cravatte, 7 v. Conte Verde . 228
Carpignano frat., carrai. e falegn., 6 c. Vercelli . 268
Carpignano A., tintoria, 84 v. Mad. Cristina . 229
Carpignano Franc., maniscalco, 6 c. Vercelli 344
Carpignano Franc., tabacc., 4 v. Corte d'Appello 498
Carpignano Gius., litogr., 28 v. Maria Vittoria, *abit.* 4 v. Tarino 235,516

Carpignano Gius., pasteralim., 9 p. Statuto *pag.* 392
Carpignano Gius., meccan., 24 c. Valentino 318-22
Carpignano Gius., carrad. e falegn., 48 v. Aosta 268-74
Carpignano Gius., parrucch., 43 v. Lagrange . 327
Carpignano Gius., vinai, 9 v. Melchior Gioia e 7 p. Carlo Felice 370
Carpinello Carlo, tabacc., 6 v. Palazzo Città . 498
Carpinello Giovanna, vinaia, 23 v. Cottolengo. 370
Carpineto cont. Rita ved. Morelli di Popolo conte Paolo ☎ 2 p. Carignano . . . 23
Carra Oreste, calzol., 42 v. Barbaroux 296
Carradori Mario, 49 c. Sommeiller . . . 798-99
Carrara coniugi, cartol. e profum., 26 via S. Secondo 259-87
Carrara Balbina, stiratr., 42 v. Mazzini. . . . 228
Carrara Domenico, mediatore, 37 v. Mazzini . 334
Carrara Enrico, agente, 24 v. Saluzzo 286
Carrara Franc., avv., 4 v. Ospedale . . 680 732-76
Carrara Marco, prof. med. R. Università 646-47-24
Carrascosa bar. Gius., 9 v. Bertola. 586
Carrassi del Villar cont. Giulia ☎ 20 via della Rocca. 98,432
Carrassi del Villar march. Carlo Diego (Fossano). 432
Carrassi del Villar nob. Paolo, ing., 7 p. Vittorio Eman. I 432,634-92
Carrassi del Villar nob. Tancredi, 20 v. Rocca. 432
Carrè coniugi, vinai. 165 v. Mad. Cristina 360-70
Carre Rosa in Badanelli ☎ 47 v. S. Donato 78,84,96
Carrera (*vedi* Hernandez di)
Carrera (eredi) ☎ 8 v. Cuneo 32
Carrera Angela, levatr., 54 v. Ponte Mosca . . 719
Carrera Ant., bronzista, 40-42 c. Cairoli . . . 306
Carrera Carlo, tabacc., 138 c. Reg. Margherita . 498
Carrera Carlo, velocipedi, 33 c. Re Umberto . 322
Carrera Enrico, ing., 8 v. del Carmine. . . . 692
Carrera Franc., neg. abiti, 7 v. S. Teresa . 218-20
Carrera Gio. Batt., impieg., pal. Genevese . . 414
Carrera Giuliano, utens. geom., 20 v. Cavour 264-74
Carrera Gius., prof. dis., 51 v. Ponte Mosca . 639
Carrera Guido, impieg. daz. (barr. Milano) . . 470
Carrera Gustavo, cassiere Off. Carte Valori . . 500
Carrera Luigi & e C. 9-25 motori gas, 40 via Ponte Mosca 317-48,418
Carrera Luisa in Rigolino ☎ 29 c. Princ. Oddone. 69
Carrera Quint., ☎ avv., 21 v. S. Quintino 463, 705,731
Carrera Rosa Lodov. ved. Verononi ☎ 42 *bis* v. S. Domenico 78,83
Carreri Nino, rag., impieg. Pref., 20 v. Venti Sett. 482
Carrero Gius., prof., 1 p. S. Martino . . . 634-73
Carretto (vedi Del Carretto di Monterivello).
Carretto (vedi Del Carretto di Torre Bormida).
Carretto (*vedi* Scarampi del).
Carri Ferdin., calzol., 33 v. S. Massimo . . . 2 6
Carrier G., torn. in metalli, 19 v. Saluzzo . . 264
Carrier Vitt., torn. in metalli, 22 v. Aosta . . 264
Carrieri Paolo, disegn., 21 v. Silvio Pellico. . 302
Carro Salvat., impieg., 24 v. Napione. . . 304
Carron Luigi, agente, 3 v. Nizza. 273
Carron-Ceva fratelli e sor. ☎ 16 v. Carlo Alberto 24,36,74,96
Carron-Ceva, cass. Banco Sconto, 16 v. Carlo Alberto.
Carron-Ceva Eugenio, avv., 9 v. Napione.
Carrù-Alfieri, *Istituto*, 18 v. Accad. Albertina . 668
Carta Franc., ☎, avv., 19 v. Po; *abit.* 48 via Carlo Alberto. 604-04-40
Carta-Mantiglia Filippo ☎, capit. medico, 42 via Accad. Albertina. 506
Cartasegna Vitt., impieg. post., 47 v. Silvio Pellico 753
Carretto Francesco, ☎, 6 p. Gran Madre di Dio 780-94
Cartesegna Luigi, avv., ricev. reg., 44 v. Scuole. 496
Cartiera Bernard di Fossano, 22 v. Roma . . 257
Cartiera Borgosesia, Serzano 9-16 9 v. Alfieri 257
Cartiera Carmignano Brenta, Biga, ☎, rappr. 2-36 2 c. S. Martino . . . . . *pag.* 257
Cartiera Cesare Ruggeri e Bologna, 45 v. Carlo Alberto 257
Cartiera Daelli, Sesana e C., 4 v. Arcivescovado 257
Cartiera Fedrigoni e C. di Verona, 13 v. Bogino 257
Cartiera Germagnano, Franco 5-67 15 v. Cavour 258
Cartiera Giaveno, 4 v. Sacchi 257
Cartiera Italiana 48 5 v. Valeggio . . . 256-57
Cartiera L. Demedici e C., Cirié e Cafasse, 48 via Carlo Alberto. 257
Cartiera Nodari, Volpini, Dell'Orto, 58 corso Re Umberto 257
Cartiera Paolo Pigna, 4 v. Allioni 257
Cartiera Salesiana, 3 v. Davide Bertolotti . . 257
Cartiera Schio (F. Cena rappr.) 5 v. Saluzzo . . 257
Cartiera Sertorio L. e C. di Coazze, 8 c. Re Umberto 257
Cartiera Trava, 44 v. del Deposito 257
Cartiera Vonwiller e C., 10 c. Palestro . . . 257
Cartiere G. Bosso, Parella e Torre Mondovì, 33 v. Garibaldi 257
Cartiere Meridionali, 3-17 4 v. dei Mille . 257
Cartiere Reali, 58 c. Re Umberto 257
Cartoleria del Corpus Domini, p. Corpus Domini. 259
Cartoleria del Valentino, ang. v. Mad. Cristina e c. Valentino 259
Cartoleria dell'Aurora, 27 v. Ponte Mosca. . 260
Cartoleria Lamarmora, 44 v. Cernaia . . . 260
Cartoleria La Provvidenza, 5 v. Arcivescovado 260
Cartoleria Sacra Famiglia, 29 v. Lagrange . . 260
Cartoleria S. Cuore di Maria, 36 v. dei Fiori . 260
Cartoleria Sommeiller, 45 v. Donati 260
Cartoleria S. Tommaso, 26 v. S. Tommaso . 260
Cartolli Guarino, locand., 48 v. Bava 362
Cartotto Achille, neg. ferram., 76 c. Vitt. Em. II, *abit.* 53 v. Massena. 305-06--20,739
Carutti Augusto, avvoc., 15 v. S. Chiara . . 680
Carutti Ottavia ved. Monetti ☎ 34 v. Cellini . . 26
Carutti di Cantogno nob. Augusto, pittore. 7 v. Zecca, *studio* 24 v. Montebello . 432-76
Carutti di Cantogno bar. Clotilde, 7 v. Zecca . . 432
Carutti di Cantogno bar. Domen., ☆, senat., 7 via della Zecca. 442-47-20-32,608-07-09-10
Carutti di Cantogno bar. Ugo, 7 v. della Zecca . 432
Carutti di Cantogno n. Gbilia bar. Ida, 7 via della Zecca. 432
Caruzzo Lorenzo, avv.-procur. 10-61 20 via Genova 680-86
Casa Agost., deleg. antifiloss., Caraglio (Cuneo) 488
Casa Benefica pei giovani derelitti ☎ 1-19 40 via Principi d'Acaja . . . 38,60,62,70 89,93
Casa di cura per malattie chirurgiche e d'occhi, 104 v. Nizza 715
Casa di cura per malattie degli organi della digestione, 43-45 p. Vitt. Em. I . . . 745
Casa di Misericordia e Laboratorio, bianch., 47 c. Regina Margherita e 4 v. Saccarelli 227
Casa di spedizioni, 44 v. Lagrange 343
Casa Gio., barbiere, 16 v. Chivasso 327
Casa Ital. di Rappresent., 42-44 v. dei Mille . 264,335
Casa Nazionale Editr. Roux e Viarengo, 1 via Davide Bertolotti 251
Casa Reale (Amministraz.) 11-12 p. S. Giovanni. 412
Casa Reale (*Portieria*) Palazzo Reale, 9 64 p. Castello.
Casa Reale (Stupinigi) 9-18 Stupinigi.
Casa di S. A. R. il Duca d'Aosta, 4-64 42 via Maria Vitt., *Scuderie* 5-32 7 v. Zecca . . 413
Casa di S. A. R. Principessa Elena d'Orléans, Duchessa d'Aosta 2-24 12 v. Maria Vittoria 413

Casa di S. A. R. il Duca di Genova 10-37 piazza S. Giovanni *Scuderie* 10-55 97 v. Venti Settembre . . . .*pag* 414-15
Casa di S. A. R. Principessa Laetitia Duchessa d'Aosta, 10-53 Palazzo Reale 413
Casabella Gio., scult. marmo, 24 c. Cairoli . .704
Casabella Pippo, dott. pubbl., 5 via Silvio Pellico 672,729-31
Casaccia Adolfo, rappres., 21 v. Montebello .330
Casaccia Gius., avv.-proc., 23 v. Garibaldi 680-86
Casadei G., calzol., 40 v. della Zecca . . .296
Casadei V., maestro mus., 427 v. Nizza. . . .675
Casagrande Carlo, impieg., 40 c. Valentino .492
Casalasco Dom., avv., giud., 46 v Corte d'Appello540
Casale Carlo, parroco (Abbadia Stura) . 449,549-44
Casale Carlo, impieg., 27 v. Orto Botanico.
Casale Federico, corr., 17 v. S Teresa. . . .343
Casale Felice, maestro 49 c. Firenze 653
Casale G., 9 c. Beccaria 594
Casale Gio, teol., ammin. chiesa S. Chiara, 15 v Orfane 115,524
Casale Gius., panett., 2 v. Corio (Campidoglio) 404
Casale, Fiore frat. e sor., Testore e Berteu 29 v. S. Donato 78
Casaleggio (*vedi* Scali di).
Casaleggio detto *Beppo*, conduc., alb. Castelvecchio 349-50-52-53-54
Casaleggio Celest., fabbr. scatole, 40 v S. Domen. .257
Casalegno, conduc., alb Castelvecchio 350
Casalegno coniugi, caffett., 224 Mad. Campagna 400
Casalegno coniugi, tratt., 29 c. Princ. Oddone .359
Casalegno sor. fu Pietro 2 v. Mazzini. 52-94
Casalegno Amedeo, 29 v. Napione . . .390
Casalegno Anna, rivend. giorn., ang. c. S. Maurizio e v. Tarino 252
Casalegno Ant., impieg. daz., barr. Lanzo . . .470
Casalegno C., 21 p. Vitt. Eman. I 544
Casalegno C., fabbr. velocipedi, 25 v. Bidone. 4-63 348-21-22-24
Casalegno Carlo, mag. alim., 32 v. Moncalieri .380
Casalegno Cesare 2 v. Porta Palatina 63,67,792
Casalegno Costant., letti in ferro, 19 c. S. Maurizio. 266
Casalegno Edoardo, avv. v. S. Ottavio. 85
Casalegno Felicina 47 c. Reg. Margh. . .40,87
Casalegno Franc., fornaio, 53 v. Po 394
Casalegno Francesco, macellaio, 308 c. Casale (Sassi) 404-08,797
Casalegno Gaspare, mag. alim. 30 v. S. Donato 370-80
Casalegno G., fotogr., 3 v. Manzoni. 256
Casalegno Gio., negoz. ferraglie, rimp. al 6 piazza Eman. Filiberto 248
Casalegno Gius., canonico, 6 p. Em. Filib. . .519
Casalegno Gius. 15-84 birra e vino, 532*bis* str. Circonvall. (Foro Boario). 366-67,400-03
Casalegno Gius. 7-69 geom., 8 piazza San Giovanni 19, 614-95
Casalegno Gius., alberg. 11-52 55 v. Garibaldi 336-58,362,749-96
Casalegno Gius., latteria, 60 v. Venti Settembre 377
Casalegno Gius., vetr., 5 v. Carlo Alberto . .247
Casalegno Paolina-Silvia fu Gius. 76 via Cottolengo 31
Casalegno Rosa, neg. pellami e calzol., 40 via Milano 293-96
Casalegno Stef. di Gius. 530 v. Circonvallaz. 400
Casalegno Vitt., agente cambio, 5 v. Venti Sett.
Casalgrande Aldo, rilocc. fotogr., 5 v. Bertola 256
Casalichio Carlo, medico, 45 c. Oporto . 530,622
Casalini Giulio, medico, consigliere comunale, 27 v. Saluzzo 459
Casalini Luciano, impieg., 33 v. dei Mille 728 29-54
Casalis Aless. 1-47 tess. e filati, 8 c. Re Umberto, *abit* 3 v Genova . . . .*pag* 223-24
Casalis Franc., scult. legno, 408 c. Vitt. Em. II . 2-3
Casalis Giacomo, avv., 6 v. Lungo Po.
Casalis Gio., avv., 24 v. Lamarmora.
Casalis Gio., ing., 6 v. Accad. Albertina 6-2
Casalis Gio., impieg. telegr., 9 c. Vitt. Eman. II . 7-2
Casalis Gio., sacerd., 1 p. Mad. degli Angeli . 5-4
Casalis Gio., ing. e perito, 6 v. Accademia Albertina 608-92-97
Casalis Gio. Batt., magl. tel., 15 v Duch. Jolanda 2-6
Casalone Gio. Luigi, tratt., 7 v. Monferrato . . 3-8
Casalone Luigi, impieg. giudiz., 7 c. Valentino 3-3
Casalone Maria, drogh., 33 v. Saluzzo. . . 2-8
Casalrosso (*vedi* Pastoris di).
Casana Aug., 45 v. Mazzini 759-72-7
Casana Elena e Maria 4 v. Rossini . . . .
Casana nob. Carlo ed Amalia, 34 v. Pr. Amedeo.
Casana barone Ernesto, avv. 5-22 22 via dei Mille . . . 55,80,432,529-64,755-72-8
Casana nob. Lorenzo, impieg., 22 v. dei Mille 432-
Casana nob. Paolo e Pier Luigi, 22 v. Mille .
Casana bar. Roberto, 22 v. dei Mille 2
Casana cav. Severino, ing. arch. 5-22 34 v. Pr. Amedeo . 14,20-39 420 32-59-84-89-90,553-95,624-42
Casana nob. Vittorio, avv., vice-pret., 34 via Principe Amedeo 432,544,732
Casana-Conelli bar. Cristina 22 v. dei Mille 432,
Casanova Cam. in Riva 15 v. Valeggio . .
Casanova (*vedi* Avogadro di).
Casanova Eug., dott., impieg. Archivi Piem., 6 c. Duca di Genova. . . . . .
Casanova Franc., (Genova) . . . . . .
Casanova Franc. e C., libraio, ang. v. Accademia delle Scienze e Finanze . . . .
Casanova Gio., capitano, 3 c. Palestro.
Casanova Rodolfo, agiato, 49 v. S. Massimo.
Casaroli Cater., drogh. 240 (Mad. del Pilone) .
Casaroli Guido e figli, calzol., rimp 12 v. Viotti
Casaroli Santina, macell., 240 Mad. del Pilone
Casarone Gius., prof., 47 v. Lagrange . . . .
Casarotti Gio., tratt. e neg. vino, 62 v. Montevecchio 35-
Casarotto Ant. fu Luigi 139 v. Ormea .
Casarotto Gius., mag. alim., 139 v. Ormea . 37-
Casartelli Albina, 40 v. Barbaroux. . . . . .
Casartelli Ad., 22 c. Raffaello . . . . . .
Casartelli Camilla nata Mariano, 40 v Barbaroux
Casartelli Lor. 8 v. Silvio Pellico . 71,
Casasco Aless. e Maffei N., rappr. 15-42 19 via S. Secondo . . . . . .
Casasco Eman., rappres., 24 v. Alfieri . . . .
Casasopra Pietro, latton.-gazista, 6 v. Carrozzai
Casasopra-Grigioni E., cartoleria, 119 v. Nizza
Casassa, cond., alb. Fucina. . . . . .
Casassa Adolfo, medico, 33 v. Garibaldi. . .
Casassa Francesco, 13 v. Pio Quinto.
Casassa Gio. fu Gius., fabbr. bolloni 3-75 43 c. Raffaello e 2 v. Michelangelo 71,
Casati Carlo, neg. piano-forti, 17 v. S. Massimo
Casati Edmondo, ing., 34 v. Princ. Amedeo .
Casati Edmondo, ing., 20 v. Genova, *uff.* 6 c. Vitt. Em. II . . . . . .
Casati G. B., med.-chir., 20 v. Genova . . .
Casavecchia Amedeo, panett., 5 v. Passalacqua e 9 v. S. Tommaso . . . . . .
Casavecchia Carlo, tratt., 18 v. Vanchiglia
Casavecchia Vitt., panett., 4 c. Duca di Genova
Casazza Angelo, impieg., 48 v. Bellezia . . .
Casazza Luigi, paste alim., 444 c. Reg. Margh.
Casca Luigi, 4 v. Ospedale.

...a e Bertinetti, neg. carta, 60 v. S. Chiara *pag.* 258
Ca...ella A. e C., smalt., 26 v. della Zecca . .244
Ca...ella Filippo, impieg., 644 Mad. di Campagna 499
...ella Giocondita, maestra, 20 v. Pietro Micca 653
...ella Vitt., forn. militt., 9 v. Bogino. . . .242
C...elle A., paste alim., 34 v. S. Secondo. . .392
...elli Augusto, neg. frutta, 10 v. Barbaroux .390
...elli (*vedi* Piola).
...elli Crescent., ing., 2 c Vitt. Eman. II oltre Po, *studio* 6 v. Accad. Albertina 490,608-92
...r Pietro, verific. meccan., 44 v. S. Ivio Pellico 495
...erma *Alfonso Lamarmora* 9-52 (Foro Boario) 501
...erma *Aless. Lamarmora* 4-95 37 via Maria Vittoria 501
...erma *Arimondi* 11-65 v. Zecca . 99,501
...erma *Bergia* 6-95 4 p. Carlo Em. II. . .501
...erma *Cavalli* 8-94 (Foro Boario) 501
...erma *Cernaia* 9-89 v. Cernaia 501
...erma *Dogali* 4-54 v. Asti 501
...erma *Ferdin. di Savoia* 15-11 9 c. Valdocco. 501
...erma *Missioni*, v. Arcivescovado. 504
...erma *Palafrenieri* 12-46 8 v. Ettore Sonnaz 501
...erma *Pietro Micca*, v. Sebastiano Valfrè . 501
...erma *Pompieri* 10-56 126 c. Regina Margh. 474
...erma *Rubatto* 2-63 strada di Moncalieri . 501
...erma *S. Antonio* 5-60 24 v. della Zecca 501
...erma *S. Daniele*, v. del Carmine 504
...erma *S. Teobaldo* 5-13 22 c. S. Maurizio . 501
...erma *Vitt. Dabormida* 9-20 v. Garibaldi . 501
...ta G. B. Eug., ing., 8 v. Monte Pietà 330-33,692
...ta Gius., decor., 40 v. Stampatori 245,537-68
...ti Aless., scultore, 20 v. Campana 704
...ti Carlo Alb., impieg. post, 61 v. Madama Cristina 753
...ti Fedele, alunno giud., 63 v. Mad. Cristina 508
...ia Andrea, pensionato, 4 v. Allioni.
... Gaetanina, direttrice istit. Provvidenza . 667
... Paolo Guido, cart. illustr., 3 v. Alberto Nota 261
...lasco Felice, magl. tel., 8 v. Genova . .226
...letti Enrico fu Gio., 54 via Goffredo Casalis 43
...ati Eug., teol., 49 v. Masena 550
... Vinc., avv., giud., 46 v. Princ. Amedeo . .544
...ne Gius. Clemente, impieg., 15 v. Superga 770
... Emilio, 4 v. S. Simone 735
...li G. C., chir.-dentista, 25 v. Roma. 533-36,714
... *Cooper. di Risp. e di Prev. fra imp., profession. e negoz.*, 1 v. Goito.
... *Mutua Cooperat. per le pensioni* 2-45 9 v. Pietro Micca 584
... *Nazionale di assicurazioni per gli infortuni degli Operai sul lavoro*, 7 v. Alfieri 334
... *Paterna* (soc. incendi), 48 v. Carlo Alberto 334
... *di Risparmio* 9-32 7 v. Alfieri. Succursali: 414 p. Saluzzo, e 5-09 p. Em. Filiberto 8, 94
...ani L., stiratr., 14 v. Guastalla. 228
...sano Gius, impieg., 47 v. della Zecca . .464
...sano Luciano, rappr., 2 v. Berthollet . .338
...sano Oreste, 4 v. S. Giobbe. 734
...sano (Ditta), rappr., 45 v. Pietro Micca . 346,703
...sardo coniugi, macell., 37 c. Vitt. Em. II. 397
...sardo C., macell., 36 c. Re Umberto . . .397
...sardo Dom., 9 v Bogino 592
...sardo Enrico 14 via Ciriè 29
...sardo Franc., macell., 6 v. della Consolata . 397
...sardo Franc. tratt., 8 v. Moncalvo 54,361-70
...saz Serafino, drogh., 5 v. della Consolata 288
...saz A., tappezz. ed eban., 82 c. Vitt. Em II 246-69
Cassè Federico, ragion., 44 v. Cavour . . *pag.* 585
Cassetta Giovanni, rag. impieg., 8 v. Berthollet 502
Cassetta Luigi, bottaio, 460 c. Regina Margherita 270
Cassi, incis.-litogr., 7 v. Saluzzo 26
Cassina Antonietta, maestra, 31 v. Legnano . 638
Cassina Erminio, drogh. liquori, 60 barr. di Milano 402-03, 574
Cassina Gio. ing., 2 c. S. Martino 40, 84, 692
Cassina Lorenzo, litografo, 26 v Garibaldi e strada Circonvallazione (barr. Lanzo) 270 573
Cassina Nella, prof.ª, 31 v. Legnano. . . .673-74
Cassina Ottavio, avv.-proc., 21 via Vittorio Amedeo II 680-86
Cassina Pietro, Ditta litogr. 10-49 270 strada Circonvallazione (barr. di Lanzo). . . .255
Cassine (*vedi* Cuttica di).
Cassinelli Agost., studio ragion., 30 v. Lagrange, *studio* 7 v. Corte d'Appello. 700
Cassinelli Augusto, ragion., 7 v. Corte d'App. 696-97
Cassinelli Felice, pasticciere, 30 v. Lagrange 376-94
Cassini Aug., avv.-proc., 8 via Saluzzo . . .686
Cassini Elia, ing., 7 c. Valentino.
Cassinis frat. e C., 6-71 banchieri, 25 v. Bogino 209
Cassinis sorelle fu Gasparo 19 v. Botero 49
Cassinis Carolina 19 v. Botero . . . 49,597
Cassinis Ferdinando, ing., 25 v. Bogino, *abitaz.* 47 v. Arsenale . . 423, 537-78, 692 739-62-77-83-84-90-95
Cassinis Franc., ingegn., 19 v. Botero. . 692, 786
Cassinis Giac., vice console, ing., 25 v. Bogino; *abitaz.* 3 v. Accad. Albertina . .423,774-82
Cassinis Giambattista 12-63 avv.-notaio, 49 v. Botero 19,689
Cassino Gius., rappres., 40 v. Mazzini. . 338-40
Cassino Gius., vice-cancell., 45 v. S. Chiara .513
Cassino Maria, maestra, 6 v. S. Tommaso . .642
Cassinotti Edoardo, lattoniere, 8 v Mazzini .312
Cassio Giulio Cesare, geom., 31 *bis* c. Valentino. 495
Cassola Roberto, impieg., 43*bis* v. Berthollet.
Cassone Clemente, colonn a riposo, 37 v. Po.
Cassone G. U. 4-90 tipografo, 14 v. Zecca, *abit.* 45 v. S. Giulia 253, 561
Cassone Gius., pubblicista, 54 v. S. Massimo 722
Cassone Riccardo, avv.-notaio (Verolengo) . .690
Cassulo, tratt., 26 v. Rivara (Campidoglio) . 406
Cassullo Maria, paste alim., 7 v. S. Tommaso .392
Castagna Giuseppa, contessa, 2*bis* v. Vanchiglia.
Castagna Remigio, calzol., 42 v. Basilica . . .296
Castagneri, vinaio, 9 v. Petrarca 370
Castagneri Ant., panett., 3 c. Dante . . 394, 791
Castagneri Giovanna, mag. alim., 7 v. Ceva . 380
Castagneri G. B., tratt., 54 v. S. Massimo . .337
Castagneri L. e C., fornai, 12 v. Ormea e 37 c. Scardi 394
Castagneri Maria, maestra, 21 v. Ormea . . .653
Castagneri Pancrazio, neg. legna, 3 v. S. Massimo 274
Castagneri Teresa, fornaia, 34 v. Mad. Cristina . 394
Castagneri Vitt., magg., 62 v. Venti Sett. 502
Castagneri-Curtino Ed., avv., 5 v. Garibaldi e 13 v. Corte d'Appello 680
Castagneri-Simone Anna, neg. vino, 54 borgo Ceronda 408
Castagneris Gius., avv., notaio (Ceres) .690
Castagnero Gio e figlio 60 c. Napoli . . 57
Castagneto frat. 33 v. Princ. d'Acaja . . 70
Castagnetto A., parrucch., rimp. al 476 corso Regina Margherita. 327
Castagnetto Angela in Iano 38 c. Napoli . 57
Castagno sor. in Prato 14 v. Petrarca. . 64
Castagno Aless., calzol., 22 v. Carlo Alberto . .296
Castagno Anna ved, paste al m., 4 v. Assietta 392

Castagno Carolina, levatr., 42 v. Lagrange . .749
Castagno Dom., tip. 46 p. Carlo Felice 46-98,639,798
Castagno Maria, *mag. alim.*, 7 v Po Quinto e 5 v. Baretti 380-85
Castagno Rosina, maestra, 31 v. Berthollet 653
Castagno Stefano, fabbr. scat., 49 v. Mercanti. 257
Castagno T., vinaio, 29 v. Saluzzo 370
Castagnone, compropr. caffè Faramia, 40 v. S. Francesco da Paola.
Castagnone Gius., drogh., 5 p. Vitt. Em. I . 288-90
Castagnone Luigi, vinaio, 2 v. Porporati . . 370
Castagnone Primo, usciere, palazzo Carignano 603
Castagnotti M., drogh. e merc., 7 p. Statuto . 232-88
Castana Feder., decorat., 60 v. S Chiara . . 245
Castangia Gius., impieg., 4 c. Princ. Eugenio 502
Castaudi G. (✉) valig., 24 v. Roma . 294,480,748-95
Castaudi e Gastero, fabbr. orefic., 7 v. Ospedale 237
Castell'olognesi Giacomo, (🚬) (Roma) . . 778-80
Castelfranco Giustino, fabbr. saponi, 29 v. Soana.
Castella Dom., latteria, 43 c. Palestro. . . .378
Castellamonte di Lesso'o cont. Maria Olga in Michelini di S. Martino e Rivalta e figli (BANCA) 25 c. Oporto 59
Castellani Colombo, impieg. ferr., 43 v. Lagrange. 757
Castellani Lor., avv.-proc., 72 v. Venti Sett. . 686
Castellani Luigi, delegato P. S 482
Castellani-Varzi conte Carlo 13-21 ville.
Castellano, conduc., alb Persico Reale. . . .349
Castellano frat. (BANCA) 2 impr., 40 c. Napoli . . 45,57
Castellano sorelle fu Lodov. (BANCA) 40 c Napoli 45
Castellano Carlo, prof., cons. com., 34 v. Mazzini 459,633-35
Castellano Carlo, vinaio, 6 c. Casale 370
Castellano Erminio, viagg., 6 corso Casale.
Castellano Filiberto, prof., 46 corso Vittorio Eman. II 640-29
Castellano Franc., neg. vino, 30 v. Barbaroux e 4 *bis* v. Botero 367
Castellano Giacomo, calzol., 28 v. S. Anselmo . 296
Castellano Gio., (✉), agiato, 96 c. Vitt. Eman. II.
Castellano Gio. (BANCA) capo mastro, 40 c. Napoli 45,57,278
Castellano Giuseppe, avv., impiegato, 59 via Garibaldi. 497 636-37
Castellano Lodovico, avv., 24 *bis* v. Baretti.
Castellano Matt., (✉), impieg. (Campo di Cirié) 503
Castellano Vinc., impres., 57 c. Oporto . . . 278
Castellano-Marmori Anna, telegr., 8 v. Melchior Gioia. 732
Castellar (*vedi* Saluzzo di).
Castellar coniugi, mag. alim., 11 v. Goffredo Mameli. 286,380
Castellardo Gioachino, tappezz., 26 v. Cernaia. 246
Castellari Gio. Batt., (🚬), colonn., 36 c. Oporto . 502
Castellari Gio., (🚬), 10-41, avv., 24 v. Garibaldi 508,616-54-80.766
Castellari-Garneri Celina, ispettr., 24 str. di Francia 642
Castellaro Gius., geom., aiut. ing (Susa) . . . 486
Castellazzi Felicita, tabacc., 47 c. Vercelli. . . 499
Castellazzi-Rivetta nob. Felicita, R. Convitto vedove e nubili 565
Castellazzo (*vedi* Brizio).
Castellazzo (*vedi* Toesca di).
Castellazzo Agostino, calzol., 4 v. dei Fiori . 296
Castellazzo Alberto, merceri-, 2 p. Mad. Cristina 232
Castellazzo Vittorio, imp., 47 v. Pr. Tommaso.
Castellengo (*vedi* Frichignono di).
Castellengo e Brusarosco, marmisti, 120 corso Regina Margherita 275
Castelli, chinc.-merc., 23 v S. Anselmo . . . 232
Castelli coniugi (BANCA) 37 v. Bologna. 48
Castelli Alessandrina, prof.ª, 9 v. Nizza . . 631
Castelli Angiol., assist., 48 v. Accad. Albert. .
Castelli Annib., disegn., 29 c. S. Maurizio. . .
Castelli Ant., neg. ferramenta, 4 v. Saluzzo . .
Castelli Carlotta, drogh., 36 v Vanchiglia 284-
Castelli Daniele, agiato, 49 v. Moncalieri.
Castelli Emilia in Peschel (BANCA) 5 v. S Ottavio
Castelli Eug., verific. daz., barr. di Lanzo . . .
Castelli Francesco, latteria, 28 v. Tommaso .
Castelli Giacomo (✉), prof., 3 v. Ponza . . 673
Castelli Giovanna, levatr., 38 v. Po . . . . .
Castelli Gio., confett., 16 v. Barolo . . . . .
Castelli Gius., tappezz., 9 v. Corte d'Appello . 246-
Castelli Gius. fu Stefano (BANCA) avv., 22 via Assietta . . . 11,42,59,539-43-44-53-79,680
Castelli Giuseppa ved. Lavezzeri, 11 v. Assarotti 528
Castelli Lidia fu Enrico (BANCA) 6 v. Carlo Botta . 23,68
Castelli Luigi, (✉), magg. in ritiro, 33 v. Galliari.
Castelli Luigi, parrucch., 7 v. della Consolata 327
Castelli Paolo fu Enr. (BANCA) 47 v. dei Fiori. . 37 84
Castelli Pietro, commesso Corte d'Appello . . 340
Castelli Secondo, mag alim., 26 v Rossini . . 340
Castelli e Conrotto, banco prestiti, 134 corso Regina Margherita 340
Castellini Gio., latton., 124 barr di Lanzo . 403
Castellini Gius., farm. mil., 37 v. Barbaroux . 506
Castellino (*vedi* Vivalda di)
Castellino e Levi, magl.-tel., 12 *bis* Cavour . . 226
Castello Alfredo, scult. marmo, 33 c. Re Umberto.
Castello G., impr. foraggi, 49 c. S. Maurizio . 344
Castello Nestore, 21 p. Vittorio Emanuele I . 739
Castello Prosp., mecc., 50 v. Cibrario . . . 348-25
Castellotti e Scrivano, librai, 8 v. S. Anselmo. 254
Castellotto Mario, segr. econ. R. Univ., 5 via S. Quintino 615
Castelnovo delle Lanze conte Carlo, 3 v. Montecuccoli. 132
Castelnovo di Torazzo conte Ignazio, 25 via S. Franc. da Paola 432-66
Castelnovo di Torazzo nata Abrate cont. Maria Anna, 25 S. Francesco da Paola . . . 432
Castelnovo (*vedi* San Martino di).
Castelnuovo (*vedi* Ferrari di).
Castelvecchio (*vedi* Ricca di).
Castelvero (*vedi* Roberti di).
Castiati Carlo, medico, 29 c. Vinzaglio . . . 707
Castiati Pietro Gius., (🚬), maggior gener., nella riserva, 28 v. Po.
Castiati Vitt., fornaio, 46 v. Giacomo Leopardi. 394
Castigliano Domenico, tapp. e neg. mob., 3 via Lagrange 246-66 67
Castigliano Luigi, ing. ferr., 9 v. Baretti . . 757
Castiglano Fr. (BANCA) fratt., 93 v. Cottolengo 31, 59
Castiglion Falletto (*vedi* Vassallo di)
Castiglione Dom. (BANCA) fabbr. ombrelli, 13 via Garibaldi 40,57,286
Castiglione Domenico, rap res., 56 str. Francia 340
Castiglione M. e figlio, falegnami, 24 c. Principe Oddone 261-64-74,340
Castiglione Maria, agiata, 47 via della Rocca.
Castino Ernesto, latteria, 94 c. Vitt. Em. II. . 577
Castner R., 22 v. Principe Amedeo.
Casto Pietro, birreria, gall. Umberto I . . . 306
Castrale frat. e sor. (BANCA) 12 vic. Merle . . . 33
Castrale Fnr., fratt. 463 Lionetto. 407
Castrale G., neg. frutta, 27 v. S. Tommaso . 390
Castrati Domen., capit. contab., 16 v. Botero 627
Castro Margh., vinaia, ang. Bertola e Passalacqua 570
Catalano L., calzol., 46 v. Princ. Tommaso . 296
Catelino Lor., rivend. giorn., 6 v. S. Agostino . 252
Catella frat. 9 (BANCA) marmisti, 27 v. Montevecchio e 38 v. Massena . . . 46,54, 275

Catella A., stiratrice, 23 v S. Secondo . . *pag.* 229
Catella Giacomo, ragioniere, 19 corso Sommeiller 674
Catella Gius., ing., 29 v. Assietta 782
Catella Oreste, marm., 38 v. Massena . 345-46-56,654
Catella Rob., rag., impieg., 42 v. della Zecca 696,767
Catella Rosa, pittrice, 42 v. della Zecca . . . 700
Catella Sebast. (BANCA) 50 v. Massena 51
Catella V., ing., 51 c. Siccardi.
Catellino coniugi (BANCA) 14 v. Gropello 44
Catellino Caterina, mag. alim., 4 c. S. Martino 370-80
Catellino Gio. Batt. (BANCA) 14 v. Gropello . . .44
Catera Michele, conduc., alb. Tre Galline . . 353
Catini Alpinolo, cap. med. 5 v. Ottavio Revel 562
Catone Teodoro, capo staz. ferrovia Torino-Ciriè-Lanzo, 13 v. Ponte Mosca . . . 739
Catone-Viecca Ang., maestra, 24 p. Vitt. Eman. I 615
Cattanea Gio., fornaio, 1 v. Calvo. 394
Cattaneo sor., neg. frutta, 4 v. Gioberti . . . 390
Cattaneo sorelle fu Franc. (BANCA) 3 v. Assarotti . 14,35
Cattaneo Alf., dott., libero docente R. Univ. .618
Cattaneo Carlo, (✉), (BANCA) avvocato, 4 piazza Lagrange. 45, 52, 541
Cattaneo Carlo, prof., 34 v. S. Quintino. . . . 630
Cattaneo Domenica, bianch. 8 p. Vitt. Em. I . 227
Cattaneo Gio., vinaio, 46 *bis* v. Stampatori . .370
Cattaneo Gius., fratt., 8 v. Stampatori . . . 360
Cattaneo Luigi, impieg., 2 v. dei Mercanti. . 492
Cattaneo Margh., pettinatr., 21 v. S. Tommaso 330
Cattaneo Marianna, maestra, 20 v. Giulio 544,650
Cattaneo Paolo 15-66 avv., 8 v. Fabro, *studio* 8 v. Orfane 552-56-75,680,782-85
Cattaneo Pietro, impieg. post., 41 v. S. Massimo 750
Cattaneo Riccardo G., (✻), avv., cons. comun., 28 v. S. Dalmazzo 459-62 463-84-89, 540-44, 616-23-30-78-80, 745
Cattaneo Roberto, (🚬), 51 via Ospedale 614,784-98
Cattaneo Vincenza, insegn., 14 v. Palazzo di Città 663
Cattaneo Vitt., impieg., 4 c. Valentino.
Cattaneo di Vogogna cont. Carolina ved. Costa della Torre, 8*bis* v. Fabro.
Cattaneo-Callamaro Eugenia, ispettr. Scuole Municipali (Sassi) 653
Cattaneo-Romagnoni Angiolina, 28 v. S. Dalmazzo 549
Cattelino Dom. (BANCA) 6 v. Borgo Dora . . 19,43,50
Cattelino Gio., sindaco (Lemie) 792
Cattelino Nicola, fratt., 3 v. S. Agostino . . . 359
Cattellino e Piovano, salsam., 127 c. Reg. Margh. 385
Cattero Ang., ing. industr., 38 v. S. Massimo . 692
Cattocchio sorelle, sarte, 38 v. dei Mille. . . 244
Cattocchio C., sart., 49 v. S. Secondo 249
[illegible]uda, dott., 9 p. S. Carlo.
[illegible]uda frat., mag. alim., 2 c. Duca di Genova e 17 v. Gazometro. 380
[illegible]uda Angelo, caffett., 34 v. S. Giulia . . 363
[illegible]uda Carlo Luigi, medico, 2 c. S. Martino . 707
[illegible]uda Franc., (✉), col. in ritiro, 4 v. Vanchiglia.
[illegible]uda Gius., (✉), pubbl., 4 v. della Rocca . . . 722
[illegible]uda Giusª, maestra, 94 c. Vitt. Em. II . 638 69-77
[illegible]uda Lucia in Rocco (BANCA) 42 via Santorre Santarosa 85,89
[illegible]uda Tommaso, tabacc., ang. v. Tiziano e Marocchetti 499
[illegible]dana Agost., inserv., 30 c. Raffaello. . . 621
[illegible]dana Aug., pizzic., 43 p Statuto . . . 385
[illegible]dana Gius., conduc., albergo Castelvecchio 348
[illegible]dana Gius., mag. alim., 49 v. Montevecchio. 380
[illegible]dana L., avv.-proc., 22 v. S. Domenico . 680-86
[illegible]dana Teresa, panett., 37 c. Re Umberto . 394
[illegible]dano Eug., mag. alim., ang. via Giuseppe Grassi e Groppello. 380
Caudano G., fabbro-ferraio, 12 v. Viotti . *pag.* 325
Caudano Gius. fu Gio. (BANCA) 23 v. Lanzo. . 46, 66
Caudano Gius., industr., 40 p. Carlo Felice . 480
Caudano Gius. e C. succ. Tarditi, coltellinai, 40 p. Carlo Fel. 240-49-79,305-09-20-29-88,480
Caudano Paola, latt., 40 v. Lagrange 377
Caudera, caffè, 4 v. Bava. 362
Caudera Bald., prof., 44 v. Ettore De-Sonnaz. 639
Caudera Gio., ing., 95 v. Madama Cristina.
Caudera Gius., sacerd. rett., 4 v. Mercanti. 447,524
Caudera Lucia, maestra, 44 v. Ettore De-Sonnaz. 652
Caudera Pietro, tratt., 48 barr. Orbassano . 400-06
Caudera Rosa, drogh., 47 c. Valdocco 288
Caula Natale, (✉), ombrelli e pellicce, 20 e 22 via Roma 236-37-93-94,662
Cauli V., paste alim., 2 v. Baretti 392
Caussemille, Roche e C. (Ditta) (BANCA) 133 v. Nizza . 58
Cauvin A. e C. 1-91 nastri seta, 8 v. Garibaldi 212-27
Cauvin Alberto, 8 v. Garibaldi. . . . 480, 740 48
Cauvin Arturo, 8 c. S. Martino 587
Cauvin Pasquale, (✉), fu Ant. (BANCA) 21 v. Stampatori 8,66,88,99
Cavaciocchi Alb., (✉), ten. col., 42 v. Barolo 627,737
Cavadore Alberto, vinaio, 19 v. Moncalieri . . 370
Cavaglià Clelia e Novara N., tratt. e neg. vino, 8 via delle Scuole. 357-70
Cavaglià Domen., calzol., 43 v. Silvio Pellico. 296
Cavaglià Enrico, (✉) 6-69 avv., cons. comun., 6 via della Consolata . . . 459,636-41-78-80
Cavaglià Erminia, maestra Ist. Duch. Isabella . 667
Cavaglià Gius., fabbro ferr., 35 v. S. Domenico. 325
Cavaglià Gius., (✉), 20 v. S. Quintino 393,735-72-88
Cavaglià Gius., forme per calz., 4 v. S. Domenico 268
Cavaglià Gius., vinaio, ang. v. S. Domenico e Alberto Nota 371
Cavagliano Bice, disegn., 5 v. Nizza 702
Cavagliano Pietro, (✉), ispett. ferr., 5 v. Nizza 756
Cavagna G., vinaio, 24 c. Vitt. Eman. II . . . 374
Cavagnari Emilio, prof. 46 c. Casale.
Cavagnati Marc., alunno giud., 8 v. delle Orfane. 340
Cavagnero Ang., calzol., 4 v. Cavallerizza . . 296
Cavagnero Ant., capo lecn., 4 v. Burdin . . 303
Cavagnero Carlo, vinaio, 67 v. Mad. Cristina . 374
Cavagnero Elisabetta, vinaia, 55 v. S. Quintino. 374
Cavagnero e De-Paoli, macellai, 8 v. Mazzini . 397
Cavagnetto, conduc., alb. Croce Rossa 348
Cavagnino Gio., neg. frutta, 8 v. Amedeo Avog. 390
Cavagnino Lor., verific. (Settimo Torinese) . . 495
Cavagnolo Carlo Gio., impieg., 25 v. Garibaldi . 496
Cavagnolo n. Riva cont. Maria, 2 v. Belvedere. 432
Cavagnolo conte Rolando, 2 v. Belvedere . 432
Cavagnolo e Varesio, decor., 4 v. Gaud Ferrari. 245
Cavagnoni Ant., mag. alim., 36 v. S. Secondo. 380
Cavagnone Natale, impieg., 9 v. Ospedale.
Cavajà A., mercerie, 4 v. Roma 228-32
Cavalas P., mode e novità, 3 v. Roma . . 214-18
Cavalazzi Camillo, maestro-pianof., 4 v. S. Giobbe 675
Cavalchini (*vedi* Guidobono Cavalchini).
Cavalchini sorelle (BANCA) 9 v. Princ. Tommaso . 69
Cavalchini Paolo fu Stef. (BANCA) 33 v. Roma . . . 74
Cavalchini-Garofoli barone Aless., 47 v. della Rocca 442
Cavalchini-Garofoli nob. Ant., Alberto, Emilio e Maria, 47 v. della Rocca 442
Cavalchini Garofoli nata Provana bar. Luisa 47 v. della Rocca 442
Cavalchini Roero di S. Severino cont. Maria in Averoldi (BANCA) 55-60 v. S. Quintino. 84
Cavalchini Rosalia ved. Calcagno (BANCA) 2 p. Lagrange 34
Cavalchini-Roero di S. Severino bar. Vittorio, 8 v. Pietro Micca.

Cavalchini Stefanina in Rizzetti 29 via Pastrengo. . . . . *pag* 74
Cavalchini e Marsengo 33 v. Artisti. . . 14,14
Cavalchino e Testo, corrieri, 24 v. S. Tommaso 343
Cavaletto Cat. ved., tintoria, 22 v. Rossini . 289
Cavaletto Gio. Batt., 10 v. Basilica.
Cavalieri Alf., pubblic., 36 v. Mazzini . . 722 28-34
Cavalla Carlo, pitt. e dec., 7 v. Venti Sett. 245,700
Cavalla Gius., prof. diseg., 7 v. Bonafous. *studio* 6 v. Accad. Albertina . . 6-8-38,700
Cavalla Maria ved. Raschio 480 v. Circonvallazione 100
Cavalla-Sesia Faustina, sarta, 7 v. Venti Sett. . 244
Cavallari-Cantalamessa nob. Giulia, prof., direttr. Istit. Figlie Militari 665
Cavallaro A. A., agenzia, 5 v. Andrea Doria e 32 v. Lagrange 334
Cavallasca G., impagl. sedie, 18 p. Statuto . . 267
Cavallasca Gius., parrucch., 48 p. Statuto. . 327
Cavallera Barthelemy, liquor., 37 v. Accad. Albert. 365
Cavallera Clem., inc.-lit., 4 c. Vitt. Em. II oltre Po 262
Cavallera G., calzol., 27 v. Po 296
Cavallera Mich., tratt., 37 v. Accad. Albertina . 359
Cavalleri Andr., impieg., 44 p. Vitt. Em. I. 465,586
Cavalleri Ant., mag. alim., 52 v. Princ. Amedeo 380
Cavalleri B. e C., rappr., 7 c. Vinzaglio . . . 338
Cavalleri Ernesto, legat. libri, 24 v. dei Mille. 238
Cavalleri nob. Pietro 432
Cavalleri Vitt., pittore, 220 strada d'Orbassano (Tutti Varrò) 700
Cavalleris Paolo, colonn., 57 c. Vitt. Em. II.
Cavallero, calzol., 26 v. S. Anselmo 296
Cavallero sorelle, pizzic., 8 v. Bonafous . . . 385
Cavallero A., trattore, 48 c. Vinzaglio . . . 339
Cavallero Agostino, macell., 15 v. Consolata . 397
Cavallero Ang., leg. libri, 40 v. Maria Vittoria . 258
Cavallero Carlotta, tabacc., 3 p. Gr. Madre di Dio. 768
Cavallero Carlotta, tabacc., 3 p. Gr. Madre di Dio 498
Cavallero E., gas incand., rimp. 22 p. Castello 280
Cavallero Gaspare, medico-chirurgo, 9 via Madama Cristina 332-36,647,797
Cavallero Gio., disegn., 44 v. Botero 703
Cavallero Gio., prod. chim.-farm., 25 v. Saluzzo. 284
Cavallero Giov. 44 v. Biella 17
Cavallero Giov., sacerd. 4 v. Brugnone 20,58
Cavallero Gius., vice cappellano Ospizio Carità 340
Cavallero Ignazio, neg. legnami, 96 v. dei Fiori 269,345
Cavallero Luigi, legat., 47 v. Mercanti 258
Cavallero Luigia, pizzic., 436 v. Circonvallazione (Campidoglio) 404
Cavallero Pietro, inserv., 45 v. Esposizione . 624
Cavallero R., corr., 37 v. Roma e 24 v. S. Tommaso 343
Cavallero Roberto, stenogr., gall. Subalpina. 674
Cavallero Vitt. fu Agost. 4 v. Fabro . 35,44
Cavallerone di Caravana nob. Romolo, 34 via Bogino. 432
Cavallerone di Caravana n. Vigliardi nobile Ester Teresa, 34 v. Bogino 432
Cavalletto frat. e sor. fu Avventino 27 v. Cottolengo. 34
Cavalletto Gregorio fu Gio. Lod. 27 via Cottolengo 34
Cavalli Aless., pitt., 63 v. Saluzzo. . . 598,700
Cavalli Albina, direttr., 7 v. S. Maria 594
Cavalli C., sost. proc. gen., 10 v. Assarotti 509-39,680
Cavalli Carlo Gino, avv., 28 v. S. Dalmazzo. . 680
Cavalli Cesare, segret., 74 v. Nizza . . . 637,744
Cavalli Erasmo, avv., 20 v. Roma. 564,680,748
Cavalli Estella, maestra, 49 c. S. Maurizio. . . 675
Cavalli Ett., ragion., perito (Alessandria) . . 697
Cavalli Ett., magg., 58 v. Venti Settembre. 503
Cavalli Franc., 2 v. Genova.
Cavalli Gino, avv., 49 c. Vinzaglio.
Cavalli Gio. Maur., maestro mus., 27 v. Roma *p.* 675
Cavalli Gius., ✱, capitano, 49 corso San Maurizio 614-27-29-64-66-74,704-02
Cavalli Giuseppina ved. Voli 4 via Saluzzo 49 58,77,98
Cavalli Luigi, fornaio, 88 c. Reg. Margherita . 397
Cavalli Paolo, impieg., 45 v. Consolata . . . 492
Cavalli Paolo Gius., avv.-proc., 20 v. Pietro Micca 560,680-86,760
Cavalli Teresa, ciocolat., 42 v. S. Tommaso . 377
Cavalli Vinc., capit., 62 v. Venti Settembre . 504
Cavalli d'Olivola n. Juva nob. Giulia, 30 v. Po. 432
Cavalli d'Olivola conte Gius. di Alessandro (Casale Monf.) 432
Cavalli d'Olivola nob. Camillo, ing., 30 via Po 526-67,694
Cavalli e Morero, modiste, 8 v. Mazzini . . . 246
Cavallini frat., 6 v. S. Anselmo.
Cavallini Pietro, lattoniere, 3 v. Baretti . . . 342
Cavallito Carlo, conduc., 419 c. Reg. Margherita. 352
Cavallito Domen. (Ditta), neg. oref., rimp. al 45 via Garibaldi. 237
Cavallito Francesco, cappellaio, 3 v. Milano (piazzetta Basilica) 274-42
Cavallito Gio., mag. alim., 24*bis* v. Baretti. . 380
Cavallito Serafina in Pezzi 45 v. Figlie dei Militari 30
Cavallo (eredi), tipogr., 22 v. Garibaldi . . 253
Cavallo Amalia, stiratrice, 13 v. Perrone . . 229
Cavallo Angela in Devalle 8 v. Calvo . . 2
Cavallo Carlo, fabbro-ferr., 36 v. Ponte Mosca. 32
Cavallo Carlo, capo-tecn., 48 v. Venti Sett. . . 50
Cavallo Carlo, parrucch., 4 v. Lagrange . . . 327
Cavallo Celestino fu Franc. 5 p. Consolata. 30,8
Cavallo Cesare, geom., 19 v. Botero 69
Cavallo G., fabbro-ferr., 22 v. S. Quintino . . 329
Cavallo Gabriele, affitta cavalli e vetture, 14 v. Monferrato 344-45-4
Cavallo Gio., tappezziere, 98 c. Vitt. Em. II . 24
Cavallo Gius., fabbr. insegne, 26 v. Cernaia . 24
Cavallo Gius., fabbro ferr., 11 c. Duca Genova 32
Cavallo Maddalena, vettur., 71 c. Vitt. Em. II. 3
Cavallo Maria, neg. vino, 52 Baja d'Assab. . 40
Cavallo Natale, traduttore ted., 4 v. Passalacqua 7
Cavallo Savino, prof. musica, 47 v. Gioberti . 67
Cavallo Vitt., impieg. R. Casa, 13 v. Finanze 412
Cavallotti Gius., procur., 49 v. dei Mercanti . 686
Cavallotto Oreste, avv.-procur. 26 via S. Agostino 80,680-86
Cavalotto Rosa, neg. frutta, 35 v. Carlo Alberto. 3
Cavalotto R., paste alim., 11 v. Belvedere. . . 342
Cavanna Agost., insegn., barr. Orbassano. 548,6
Cavanna Aless., maggiore, 31 v. Nizza . . . 7
Cavanna Luigia, tabacc., str. Stupinigi (Tetti Varrò)
Cavanna e Vietti, nichell., 49 v. Bava . . 241
Cavasola Luigi, impieg., 33 v. Carlo Alberto . 183
Cavassa Elisabetta, levatr., 20 v. Pallamaglio . 749
Cavasso Franc., suora, superiora Casa di Misericordia Chiesa S. Secondo.
Cavaterra Rosina, macell., 4 v. Bastion Verde. 97
Cavazza Gio. e figli, parrucch., 14 v. Principe Tommaso. 327
Cavazza Vinc., parrucch., 5 v. Monferrato . . 327
Cave Andrea, tappezz., 24 v. Napione 246
Caveglia frat., fonditori, 2 v. Cottolengo . . . 307
Caveglia Ant., avv. notaio (Chialamberto) . . 696
Caveglia V., parrucch., ang. v. Milano e Corte d'Appello 327
Cavenago Andr., fabbr. mobili, 5 v. Carrozzai 263-65
Cavenenghi Pietro A., maestro mus., 4 via Bonafous 675

Cavestri G., alberg., 4 v. Accad. Albertina e 20 v. Po . . . . . *pag.* 356
Cavicchioli coniugi, mag. alim., 2 v. Passalacqua. 389
Caviglia Angelo, ingegn. (Cuneo) 772
Caviglia Pietro, dott., consigl. comun. 14-03 24 via Silvio Pellico . . . 459,536-80,707
Caviglia Vittorio, avv., 4 v. Cavallerizza . . . 767
Caviglione Camillo, fabbr. vermouth 11-29 v. Almese (barr. Francia) 364
Caviglione Edoar., avv. proc., 6 v. Fabro 545,680-86
Caviglione G., neg. vino, 40 v. Almese. . . . 367
Cavoretto Pietro, erborista 86 corso Vittorio Em. II 285,363-75
Cays Stef., tratt., 60 v. S. Secondo 357
Cays di Pierlas conte Cesare Ottavio, 4 v. Bava . 432
Cays di Pierlas n. Gromo-Richelmy di Ternengo cont. Giuseppina, 4 v. Bava . . 432
Cays di Giletta conte Luigi-Casimiro, 47 via Moncalieri 432
Cazzani F. capo-mastro, 46 v. S. Francesco da Paola 13,278,556
Cazzani Giusto, calzol., 7 v. Carena. 296
Cazzani Pietro, 46 v. S. Franc. da Paola . . 556
Cazzaniga, fabbr. sedie, 20 v. Venti Settembre 267
Cazzola F., sarto, 2 v. Silvio Pellico e 26 via S. Anselmo 218
Cazzola Luigi, avv., consig. prov., 5 v. del Deposito. 494,680
Cazzola V., mercerie, 7 v. Duchessa Jolanda . 232
Cazzolini Camilla, insegn., 11 v. S. Dalmazzo. 663
Ceaglio Chiaffredo, indorat., 35 v. Po. . 243-44
Ceca di Vaglierano nob. Ottavio, 24 via Ospedale 432
Ceccarelli Giulio (Genova) 788
Ceccarelli Pio, parrucch., 6 v. S. Tommaso . 327
Ceccato Modesta, levatr., 14 v. Cernaia . . . 719
Cecchia Gius., calzol., 28 v. Maria Vitt. . 296,548
Cecchini Gius., verific. metr., 6 v. Luciano Manara 497
Cecconi Enr. Carlo, avv. 2 v. Accad. Scienze 7,25
Cecconi Angelo, medico, 21 v. Maria Vitt. . 648-22
Cedale Pietro, ing. perito (Aosta) 697
Cederna Ant., (Milano, 40 v. Moscova) . . 734
Ceffaratti Gio., imp. munic., 18 c. S. Maurizio.
Cegirano frat., velocip. 2 79 9 c. Vitt. Em. II 322-23
Ceirano P. Paolo Bonav., curato, 1 v. Alfieri 415,519
Celada Albino, parrucch., 42 v. Mazzini . . . 327
Celanza Pietro e C. (Ditta), tipogr., 33 v. Garibaldi 253
Celebrini di S. Martino barone Luigi, 41 via Vanchiglia 432
Celebrini di S. Martino nata Pelletta di Cortanzone bar.ª Maria, 41 v. Vanchiglia 432,554,665
Celentano Raff., impieg. post., 9 v. S. Tommaso 752
Celeghin A. e C., merc.-sarti, 1 v. Barbaroux ang. v. Pietro Micca 249-20
Celesia di Vegliasco barone Alessandro (Madrid) 7, 66
Celesia cont. Giulia in Cays di Giletta 4 v. Ettore De-Sonnaz 35.97
Celesia di Vegliasco cont. Maria Teresa in Geisser, 33 v. Arsenale 7,66
Celestino Gius. 11-72 neg. mobili, 51 v. Venti Settembre e 9 v. Bertola 266-67
Celia Angelo, maestro, 30 v. S. Agostino . . . 648
Cellamare Mich., vinaio, 2 v. Bava. 374
Cellario Alberto, impieg., 25 v. Baretti . . . 589
Cellario Gius., colonn., 35 v. dei Mille.
Celle Annib., fabbr. spazzole, 4 v. Ospedale . 291
Celle (*vedi* Ramelli di).
Cellerino Giacomo 20 v. Petrarca . . . 64
Cellerino Gius., fornaio, p. Saluzzo e v. Baretti 394
Cellerino Secondo, tappezz., 9 v. della Rocca . 246
Cellerino-Valentiny Ter., prof.ª, 22 v. Petrarca . 664
Celli Augusto, avv. (Pavia) . . . . . *pag.* 738
Cellino E., bronzista, 2 v. Assietta 306 08
Cellino Luigi, calzol., 465 p. barr. Nizza . . . 296
Celoria Ant., inserv., 9 v. Guastalla. 497
Celoria Ercole, pizzic., 24 v. Porta Palatina . 385
Celoria Federico, mag. alim., 2 c. Valentino . 374-80
Celsa F., tappezz., 3 v. Misericordia 246
Cembe-Ternex Giuliano, dott., 30 c. Vercelli 532,707
Cena Defendente, banco lotto, 4 v. Campana . 500
Cena Dom., libraio, 8 v. Barbaroux 254
Cena Ferdin., ing., 5 v. Saluzzo . . . 237,692
Cena Gio., trasporti mat. costr., 400 v. Saluzzo. 344
Cena Gio., trattore, 7 v. Duchessa Jolanda . . 359
Cena Lucia, modista, 17 v. delle Orfane . . . 246
Cena e Varesio, confett., 40 v. Galliari . . . 375
Censi Giuseppina 23 v. S. Tommaso . . . 84
Centenari Amilc., merc., magl. e tel, 34 v. Carlo Alberto 226-32
Cento Gio., meccan., 4 v. Ormea 348
Centonviro Orsola, caffè e vini, 30 via San Agostino e 14 v. Andrea Doria . . 362-74
Centurione march. Carlo (Genova) 785
Cepollini-Marchesa, argenterie, 25 p. Castello 240
Ceppi C., tintoria, 23 v. della Zecca 230
Ceppi conte ing. Carlo, ✱, consigl. com., 20 via Bogino . 48,26,64,433-39 80-90,569 604-19-92, 745
Ceppi contessa Elena nata Ceriana 20 v. Bogino 48,26,433,542-46-50
Ceppi G., incis. metalli, 10 v. Palazzo di Città. 262
Ceppi Giac., rappres., 3 v. Ponza 336
Ceppi Giacomo di Gius. 4 v. Calvo 20,24,77,753
Cera sorelle, biancherie, 20 v. Garibaldi . . . 227
Cerabini e Marzocchi, laborat. chimico, 8 via Madama Cristina 375
Ceradini Mario, pittore, *studio* 6 v. Accademia Albert., 2 c. Vitt. Eman. II oltre Po 608,704
Ceragioli Giorgio, pitt. e scult., 7 v. Napione, *abit.* 44 v. Cernaia 704-07-25-33
Cerale Aless., , 10-70 avv. not., 20 via Milano 7,680-89
Cerallo Carlo, rivend. giorn., rimp. al 4 v. Sacchi 252
Cerallo Madd., rivend. giorn., 9 p. Carlo Felice 252
Cerato Felice, impieg., 6 v. Arsenale . . 589,762
Cerato Franc., vettur., 16 p. Vitt. Eman. I. 347
Cerato G., ottico, rimp. al 2 p. S. Carlo . . . 304
Cerato Natalina di Gio. 44 v. Canova . 22,54
Ceratto Ferd., negoz., 3 v. Milano . . . 222-32-36
Ceratto Giuseppe e C., lan. drapp., 20 v. Alfieri 224
Cerbone Beniamino, impieg., 42 v. Duch. Jolanda 340
Cerchio sorelle, mercerie, 6 c. Raffaello. . . 232
Cerchio Carlo, 45 v. della Zecca 598
Cerchio Tancredi, impiegato postale, 6 via S. Dalmazzo 754-92
Cereghino Gio., calzol., 14 v. Stampatori. . . 296
Cereia coniugi 3 vic. Tre Stelle 91
Ceresa Aless. e Dario frat. 9 p. Statuto . 88
Ceresa Ang. Carlo ing., 30 v. Legnano 46,639-92
Ceresa Dario, fabbr. ovatte, 23 v. Montebello. 234
Ceresa Dom., calder. 29 v. Bologna . 18,326
Ceresa Erminio, impieg., 53 v. Massena . . 490
Ceresa Filippo, vini e liquori, 6 v. Thesauro 367
Ceresa Franc., dott., impieg., 15 v. Pastrengo. 494
Ceresa Gio., neg. granaglie, 3 v. Argentero. . 394
Ceresa Giovanna, tint., 1 v. Campana 230
Ceresa Gius. 19 v. Aosta 9
Ceresa Guglielmo, dott., 30 v. Cavour . . . 625
Ceresa P., 3 v. Argentero. 741
Ceresa di Bonvillaret nob. Agostino, impieg., 36 v. Mazzini 433-92
Cereser Paolo fu Vinc. 49 v. Gropello . 44
Ceresolo (*vedi* Ricci di).

I numeri in carattere nero indicano le chiamate degli **Abbonati al Telefono**; quelli prima della via, la porta di abitazione; gli ultimi, le pagine.

Ceresico Adele, drogh., 7 v. Montebello . *pag.* 288
Ceresole (*vedi* Gazelli Brucco di).
Ceresole Achille, avv.-proc., 4 v. Alfieri 680-86,741
Ceresole Celest. in Fasolis 54 v. S. Massimo . 80
Ceresole Giacomo, impieg., 47 v. Cibrario.
Ceresole Gio. fu Gio. Batt. 23 c. Siccardi 41,87,91
Cereti Pio Evasio, prof., 47 v. S. Quintino . 633
Ceretti Firminio fu Simone 41 v. Bologna . 48
Ceretti Luigi, Assoc. Concial. (Vigevano). . . 795
Ceretti N., panett., 45 v. Po 394 596
Ceretto Caterina in Tempo 6 v. Porta Palat. 67
Ceria frat., fabb. saponi 5-28 16 v. Aosta . 286
Ceria Benedetto, 40 v. Ponte Mosca.
Ceria Giovanna, edic.-giornal., p. Castello angolo via Garibaldi 254
Ceria Pietro, latton., 33 v. Bertola e 15 c. Siccardi 312
Ceria Vitale, latteria, 2 v. delle Orfane. . . . 378
Ceriana frat., banch., 6-73, 3 v. Lagrange . 209
Ceriana frat. e sor. fu Gius. 33 v. Arsenale 7, 68
Ceriana nipoti fu Gius. 41 p. Solferino 66, 99
Ceriana, calzolaio, 40 v. Saluzzo 296
Ceriana Arturo, ✠, ing., 4-78, consigl. comunale, 34 v. Principe Amedeo . . . 31 33,68,80,459-80,515-47,610-40,732-36-92
Ceriana Carolina fu Gius. 47 v Arsenale. 10
Ceriana Franc., 🐎, ing., 11 piazza Solferino e 3 via Lagrange 66,73 88,99,614-37-92,760-62-72-76-78-79-84 88-90
Ceriana Gius. in Marenco 20 v. Bogino 48,26,433
Ceriana Pietro fu Gius. 1 p. S. Martino . 80
Ceriana Secondo, corriere, 24 v. S. Tommaso. 343
Ceriana Vincenzo, 🚌 15-10 20 v. Stampatori. 19,27,41,45,63,88,578,784-87
Ceriana-Geisser Maria, 34 v. Princ. Amedeo 580 82,638
Ceriana-Mayneri conte Carlo Giuseppe 39 c. Oporto 45, 61, 433
Ceriana-Mayneri Jacini contessa Giulia, 27 corso Duca di Genova 433,528
Ceriana-Mayneri n. Bobbio nob. Teresa, 4 via Maria Vittoria 433
Ceriana-Mayneri n. Nomis di Pollone contessa Antonia, 39 c. Oporto 433
Ceriana-Mayneri conte Lodov., 🐎, deput., cons. prov., 27 c. Duca di Genova . 34,50 58,87,419-22-33-84-89-91,540-70
Ceriana-Mayneri Michele, 🚌, 4 v. Maria Vittoria . 45,50,433,546-56,740-59-74-82-85
Ceriana-Racca Teresa, 33 v. Arsenale . . 542-46
Ceriani Andrea, macell., 12 v. Berthollet e 2*bis* via Vanchiglia 399
Ceriano Gius. chincagl., 26 p. Castello . . 32
Ceriano Pietro (Ditta), chincagl., 23 p. Castello 237
Cerina Adel. ved. Tavella e figli 26 via Bonzanigo 48
Cerina Vinc., merc.-sarto, 4 v. Ponte Mosca . 249
Cerini Carlo, calderaio, 23 v. Cottolengo. . . 326
Cerini Gius., scultore, 29 c. Reg. Margherita . 704
Cerini Luigi, latton.-gazista, 47 v. della Zecca. 592
Cerino sor. e nip. 19 v. Conte Verde. . . 30
Cerino-Zegna Antonio, 🐎, lanificio, 2 c. Beccaria 45,24,221,765-74-75
Cerino-Zegna Ritt-Roncati Emma 2 corso Beccaria 84,528-67
Cerino-Zegna Quintino, 🚌, 6 v. Lungo Po 57
Cerino-Zegna Teresa, 6 v. Lungo Po. 528
Ceriotto Gius., calzol., 8 v. Pescatori 296
Cermelli Ant. ved. Robutti, panett., 3 p. Statuto 394
Cermelli Gius., 44 v Garibaldi 644
Cernuschi Amalia, ispettr. Asilo (R. Parco) . . 572
Cernuschi Camillo (R. Parco). 572
Cernusco coniugi 35 v. Cellini . . . 26
Cernusco Giac., pizzic., 56 v. S. Secondo *pag.* 390
Cernusco Gio. Batt. fu Gio. 34 v. Ormea 60,92
Ceronetti Ettore, torn. in legno, 14 v. Ormea. 263
Ceronetti Guido decor., 8 v. Consolata 77, 245
Ceroni Virginia in Rivetti 4 v. Misericordia 54
Cerovetti Carolina, maestra, 42 c. Princ. Oddone 642
Cerrano Emilia, caffè e neg. vino, 19 v. S. Secondo e 82 barr. Milano 363,407
Cerrato Annib., 17 v. Reggio 533
Cerato Ferdin., filati lana e cot., 3 v. Milano. . 224
Cerrato Benedetto, maestro pianof., 44 v. Santa Teresa. 267,583,675-76
Cerrato Ferd., impieg., 8 v. Orto Botanico . . 505
Cerrato Franc., decor., 4 v. Piazzi 245
Cerrato Giacinto, cassiere, 4 p. Vitt. Em. I . 777
Cerrato Gio. 35 c. Valentino. 92
Cerrato Gius., vettur., p. Maria Teresa. . . . 346
Cerrato Luigi, prof. (Genova). 619
Cerrato M., mercerie, 44 v. Nizza. 232
Cerrato P., calz., 36 c. Re Umberto 296
Cerrato Paolo, ristor., 3 v. Val Salice 364
Cerrato Rita, levatr., 13 v. Berthollet 749
Cerretti Gio., sost. segr., 43 v. Roma 540
Cerri Andrea, colonnello, 🐎, 42 via Giannone 488, 539, 666, 737
Cerri Bald. (eredi) 12 v. Quattro Marzo 30,42,70
Cerri Gius., mediatr. balie, 17 p. Eman. Filiberto 749
Cerriana Stefano, ing., 45 v. della Rocca.
Cerrina Carlo, impieg. 40 v. Crotasso (R. Parco) 498
Cerrina Luigi 15-80 avv. proc., 4 v. Juvara 680-86
Cerrina Vitt., medico, 60 c. Vitt. Em. II . 534-36,707
Cerrino-Signoretti O., maestra, 10 v. Vanchiglia 649
Cerrione (*vedi* Avogadro di).
Cerro Gio., tabaccaio, 52 v. Cottolengo . . . 499
Cerroni Maddalena, panett., 48 v. Gioberti . 394
Cerruti, fabbr. zoccoli. 3 v. Fiando 299
Cerruti frat., orolog. 9 v. Berthollet 239
Cerruti A., panett., 50 v. Nizza 394
Cerruti Ant., neg. frutta, 6 v. S. Franc. Paola. 390
Cerruti Ant., prof., 27 v. Saluzzo. . 564-86,649-72
Cerruti Carlo, impieg., 8 v. S. Anselmo.
Cerruti Carlo (Marcorengo). 792
Cerruti Caterina in Cartello, Emilio, Ottavio e sor. fu Sec. 6 p. Gran Madre di Dio 44
Cerruti Dom., commesso giud. (Gall. Nazionale) 545
Cerruti Domen., conduc., albergo Firenze . . 356
Cerruti Dom., fabbr. mob., 13 v. Cibrario . 265,304
Cerruti Eugenio, apparecchi fisiol., 38 v. Accademia Albertina 303-04-48
Cerruti Fedele, 🚌, ing. perito (Biella) . 625-97
Cerruti Franc., sacer., prof., Oratorio Salesiano 548
Cerruti Francesca, sarta, 45 v. della Consolata. 244
Cerruti G., calzol., 7 v. Ponte Mosca. . . . 296
Cerruti G. B., 🚌, medico, 27 v. Bogino . . 535,765
Cerruti Gius., impieg., 38 v. S. Massimo . . . 484
Cerruti Giuseppe fu Vinc. neg carbone, 88 c. Vittorio Emanuele II 50,59,65,274,789
Cerruti Ida in Varale 32 v. Ormea. . . 69
Cerruti Luigi, vettur., 74 c. Vitt. Eman. II . 345
Cerruti Maria Federica, dir. Ist., 1*bis* v. Arcivescovado. 658
Cerruti P., calzol., 31 v. Borgo Dora 296
Cerruti Remo (Milano) 795
Cerruti Temistocle, 🚌, avv., 24 v. Garibaldi. 680-86
Cerruti Vitt., pubbl., 🚌, 48 c. Re Umberto . . 728
Cerruti e condomini 4 via Madama Cristina. 48,60,65,88
Cerruti di Castiglione Faletto nob. Ugo, 47 via Moncalieri.
Ceruti Gio., decor. e vernic., 44 v. S. Teresa . 244-45
Ceruti Gio., rappres., 4 c. S. Martino 338

Ceruti Gius., macell., 14 v. Lagrange. . *pag.* 397
Cerutti, calzol., 48 str. Pianezza (borgo Ceronda) 400
Cerutti frat. e sor. fu Carlo 21 *bis* via S. Donato 76, 78
Cerutti Carlo, parrucch., 36 v. Ponte Mosca. . 327
Cerutti Carlo, rapp. carb. foss. 14-77 36 via S. Quintino.
Cerutti Caterina, levatrice, 40 v. Carena . . 749
Cerutti Cirillo, ✱ 12-76 avv. proc., 7 via S. Tommaso, *abit.* 45 v. Botero 480,680-86,743
Cerutti Clara, mercerie, 1 p. S. Martino . . . 232
Cerutti Costanzo, 71 c. S. Maurizio.
Cerutti Cristina, med. balie, 49 p. Vitt. Em. I . 719
Cerutti Edoardo, vettur., 2 p. S. Carlo . . . 346
Cerutti Enr., impieg. archivi Piem., 45 v. Goito. 490
Cerutti Franc., 40 c. Valentino 594
Cerutti Franc., prof., 34 v. S. Chiara . . 633-57
Cerutti G., fabbr. acque min., 4 c. S. Martino 285,364
Cerutti Giacomo, commest., 52 c. Vercelli . . 404
Cerutti Giacomo, decorat., 54 v. Venti Sett. . 245
Cerutti Gio., merc.-sarto, 25 v. Roma 219
Cerutti Gio., tornit. legno, 27 v. Mazzini ed ang. v. S. Giulia e 27 v. Napione . 263,306
Cerutti Gio., vett., 3 p. Solferino 347
Cerutti G. B. e figli, strum. mus., 20 v. Principe Amedeo 267
Cerutti Gio. Batt., revis.-tipogr., consigl. comun., 4 v. Carlo Alberto 459,516,663
Cerutti Gio., vinaio, 22 v. Orto Botanico . 374-80
Cerutti Gioachino (Moncalieri) 566,762
Cerutti Giorgio 2 *bis* v. Vanchiglia. . . 93
Cerutti Gius., 🚌, prof., 26 v. Orfane 552-62,672
Cerutti Gius., rivend. giornali, 5 v. Nizza . . 252
Cerutti Gius., lattoniere, 9 v. Garibaldi . . 342
Cerutti Lorenzo, 🚌, colonn., 30 v. Princ. Tomm.
Cerutti Luigi, 64 v. Mad. Cristina.
Cerutti Luigi, 🚌, impieg. R. Casa, 97 v. Venti Settembre 414
Cerutti Luigi, cappellaio, 44 v. Roma. . . . 244
Cerutti Marco, materass., 16 v. della Rocca . 301
Cerutti Margh., maestra, 34 v. S. Chiara . . 653
Cerutti Maria, 40 c. Valentino 594
Cerutti Maria-Federica, direttr., 48 v. Arcivesc. 670
Cerutti Maria Rosa in Storno 24 c. Brescia 20
Cerutti Modesto avv., 2*bis* v. Vanchiglia 93,680
Cerutti Olimpia, lan. e telerie, p. Em. Filiberto. 222
Cerutti Paolo, geom., impieg., 22 v. Giulio 539-67-68
Cerutti Tancredi, 🐎, avv. 10-02 4 via Fabro . . . 8, 35, 59,544-58,678-80,769-88
Cerruttini Gio., latton., ang. v. Bertola e Botero 342
Cerva Angela, tratt., 3 est c Vitt Eman. II. 357-74
Cerva G., materass., 5 v. Moncalieri 304
Cerva Gio., panett., 40 c. Principe Oddone . 394
Cerva Gio., tappezz., 4 v. della Cavallerizza. . 246
Cerva M., drapp.-lan., p. Eman. Filiberto (lev.) 221
Cerva Ottavio, tappezz., 40-42 c. Cairoli . . 246
Cervieri Paola ved. e figlie, sarte, 27 v. Roma. 214
Cervignasco (*vedi* Della Chiesa di).
Cervini Amedeo 28 v. Po 57,660
Cervini Franc., impieg., 6 p. Savoia 466
Cervini e Locati, elettr. 12-20 4 v. Carlo Alberto 303-46
Cesa fratelli, orologiai, 26 v. Cernaia 239
Cesa Carlo, mag. alim., 88 v. Cottolengo . . . 380
Cesale Carlo, bottaio, 46 barr. di Lanzo. . . 270
Cesale Matilde, drogh., 25 c. Valentino . . . 288
Cesali Franc., impieg. post., 9 v. Venti Sett. . 753
Cesana Celest., stab. bagni, 22 v. Roma . . . 330
Cesano G., calzol., 4 p. Saluzzo. 296
Cesano G., rappr., 9 *bis* v. S. Franc. da Paola e 26 v. Maria Vittoria 337
Cesareo Gius., avv., impieg., 25 v. Saluzzo . 494
Cesaris Demel Ant., prof. (Cagliari) . . . *pag.* 647
Cesino Ferdin., panett., 40 v. S. Donato . . 394
Cesnola (*vedi* Palma di).
Cesone, arredi sacri, 46 v. Ponte Mosca . . . 230
Cesone sorelle, sarte, 2 v. Roma 244
Cestari sor., fabbrica camicie e stiratr., 45 via S. Quintino 228-29
Cestari Annita e Giorgina di Aldo 21 via Montevecchio. 46,56
Cestellardi, falegn., 24 v. S. Secondo 274
Cestari Luigia, drogh., 36 c. Re Umberto, angolo v. Legnano. 288
Cetti Federico, prof., 4 p. Statuto.
Cettineo-Longo Gius., impieg., 25 v. Cernaia. 499
Ceva (*vedi* Cantono di).
Ceva (*vedi* Massimino di).
Ceva (*vedi* Quarelli).
Ceva A., fabbr. velocip., 5, 7 e 9 v. Ariosto 316-21-22
Ceva di Nuceto marchese Aleramo, 56 via dei Mille. 433
Ceva di Nuceto march. Aless., 46 v. dei Mille 433
Ceva di Nuceto Annib., 🚌, 30 v. Bonzanigo . 48
Ceva di Nuceto march. Federico, 14 v. Scuole.
Ceva di Nucetto n. Vialardi di Verrone marchesa Camilla, 56 v. dei Mille 433
Chà D., sarta, 10 v. Pio Quinto 244
Cha Irene in Grillo 65 v. Morosini . . 57
Chabert Giuseppa ved. Gorlier, pizzic., 55 via Garibaldi e 9 v. Palazzo di Città . . . 385
Chabert Maddal., mag. alim., 38 v. Arsenale . 380
Chabert Teresa, mag. alim., 5 v. S. Domenico. 380
Chabloz Cesare, avv. cons. provinc. (Aosta) 484,543
Châlet Eridano (*canottieri*) 4-41 Parco del Valentino.
Challiol Alberto, 🚌, ing., 17 v. Nizza . 696,778
Chalmette Ant., chinc. merc., 1-3 v. Quattro Marzo 232-40,308-20
Chamon Gabriele, 🚌 (Parigi) 780
Chamosi Anna 4 v. Silvio Pellico . . . 87
Chanoux Antonio, prof., 54 c. Oporto . . 634-58
Chapot J. e C., pellic. e guanti per milit. 7-93 7 v. della Consolata 292-93,338
Chapperon Gabr., avv., 7 v. Gaudenzio Ferrari 767
Chapperon Umberto, 🚌, capit., 19 v. Montebello 501
Chapuis A., libraio, 60 v. Venti Settembre. 254
Chapuis Alb. fu Gio. 8 c. Vitt. Em II oltre Po 72
Chapuis Aless. ed Edoardo fu Gio. 5 v. Val Salice 47, 32, 92
Chapuis A. e succ. Liprandi e Colombo (Ditta 6-26 ang. v. Circonvallaz. e Romani (Borgo Po) 99,244
Chapusot A., fabbr. scatole, 42 v. Cavour.
Charbonier Edvige, 74 c. Vitt. Eman. II . . . 577
Charbonier Giulio, 🚌, 74 c. Vittorio Em. II; 3-77 Villa 530-37-77,761-62-82-87
Charbonier, Ribet e C. (Ditta) 10-35 lane greggie, 36 v. Venti Sett.; 3-47 lavatoio San Pietro in Vincoli 84,224
Charbonnel prole di Lucia Clara in Ferrero e di Adel. in Bonessa sor. 69 v. Nizza 58
Chardon Giulio, 🐎, 39 v. Carlo Alberto . . . 551
Chareyre Gio., tapp. in carta, 13 v. Garibaldi 258
Charvensod (*vedi* Daviso di).
Charvet figli, carb. fossili 6-02 gall. Subalpina e 4-04 barr. Nizza, v. Circonvallaz. 273-76
Charvet Ant., 🚌, ragion. Pref., 5 v. Napione . . 482
Chauvie Bartol., birraria, 526 str. Circonvallaz. (Foro Boario). 400
Chazalettes C. e C. 12-28 fabbr. liquori, 20 via Sacchi; *fabbrica:* 12-65 in Collegno 364
Checchi Fel., calzol., 22 v. S. Chiara. . . . 296
Checchi Gio., calz., galleria Umberto I . . . 296

Checchini Luigi, litogr., 39 v. Po . . *pag.* 255
Chelotto rag. Augusto, impieg., 22 v. Alfieri . 770
Cheme I., latteria. 45 c. Siccardi 377
Chenaye (*vedi* Gajal de la).
Chenel I. A., copertoni imperm., 107 v. Nizza. 300
Chenevière Edmondo, consigl. Soc. Anon. Piem. Elettricità (Ginevra) 779
Chenna Maria, stiratr., 30 v. Carlo Alberto . 229
Cherio coniugi tratt., 14 v. Pisa . . . 66,361
Cherio Andrea, edic. giorn., p. Nizza. 252
Cherio Pietro di Ant. 3 v. Cottolengo . 66
Cherubini sorelle, drogh., 43 v Princ. Amedeo . 288
Cherubini Ottavio, verific. meccanico (Ivrea) . 495
Chesta C., 2 v. Santorre Santarosa.
Chevalier Clementina, maestra, 63 v. Madama Cristina 646-73
Chevallard A., sete forte, 35 v. Bogino . . . 211
Chevallay Amedeo, 46 v Maria Vitt. 51,798
Chevalley Giovanni, ing. 14-17 16 v. Maria Vittoria 539,620,732-66
Chevalley Gius., avv., vice-pretore 14-17 16 v. Maria Vittoria. 513,680
Chialberge G., conduc., alb. Tre Galline . . 354
Chiabert Ugo, lattoniere, 45 via Consolata; *fabbr.*: 448 v. Cottolengo 309-42
Chiabò Carlo, 48 v. Massena. 594
Chiabò Gio., 23 c. Principe Oddone . . . 588
Chiabodo ved., materassaia, 33 v. Roma . . 301
Chiabotti C., pirotec. 42 c. Vitt. Em. II oltre Po 283,314
Chiabotti Teresa, birreria, 42 c. Vitt. Eman. II oltre Po 366
Chiabotto, pizzic., 21 v. Groppello 385
Chiabotto coniugi 17 v. Petrarca . . . 64
Chiabotto frat., latteria, 17 v. Princ. d'Acaja. 377
Chiabotto F., vinaio, 101 v. Mad. Cristina . 374
Chiabotto Felice, fabbr. liquori, ang. v. Alfieri e 40 v. Venti Settembre 364-67
Chiabotto Franc., impieg., 2 v. Perrone . . . 503
Chiabotto Franc., liquor., 20 p Vitt. Eman. I . 365
Chiabotto Franc., pizzic., 101 v. Mad. Cristina . 585
Chiabotto Gio., mecc., 2 v. Basilica e 18 via Milano 300-18
Chiabotto Gio., neg. legna e carb., 18 v. Rivara (borg. Campidoglio) 403
Chiabotto Stef., mag. alim., 6 v. Ponte Mosca e ang. vie Martinetto e Pinelli . . . 377 80
Chiabotto Teresa in Salvaja 43 v. Priocca . 70
Chiabrando-Garnero Luigia, levatr., 12 v. Stampatori 719
Chiabrando Michele fu Carlo 32 v. Bonzanigo 18
Chiadello Margherita, fabbr. busti, 31 v. Santa Chiara 217
Chiadò-Viret Gio., 16-86 elettr., 38 v. S. Franc. da Paola 302-03
Chiaffredo Costante, vinaio, 18 v. Stampatori 374
Chiaffrino Biagio, teol., 23 p. Castello . . 519-47
Chiaffrino Carlo, ag. farmac., 7 v. Venti Settembre 334
Chiaffrino Luigi, parrucch., 34 v. Mad. Cristina 327
Chiais Angelo, avv.-proc., 2 v. Cernaia . . . 686
Chiais Filiberto, medico, 42 v. Galliari . . . 707
Chiais Gius. 48 v. Biella 17
Chiaiso Ernesto, med.-chir., 10*bis* v. S. Francesco da Paola 472, 549, 707
Chiaiso Onofrio med. chir., 26 v. Maria Vittoria 38, 472, 707
Chiala Luigi, senatore (Roma) . . . 449,601
Chiala Valent., mag. generale, 2 v. Donati 642-66
Chiala Vitt., ispett. post., 5 v. dei Fiori . . 754
Chialva Maddalena, fabbr. *mannequins*, 46 via Valeggio 247
Chialva P., legn. da lavoro, 12 v. Circonvallazione (Vanchiglia) 269
Chialvo Bart., drogh., 4 p. Em. Filiberto . . . 288
Chiambretto Lodovica ved. Tiboldo 8 v. Perrone . . . . . *pag.* 64
Chiambretto, conduc., stallaggio Molassi . . 351
Chiambretto Vittoria, fornaia, 48 v. S. Donato. . 394
Chiampo coniugi 37 str. R. Parco . . . 62
Chiampo Gio., fabbr. *mannequins*, 4 v. Viotti 247
Chiampo Luigi tappezz. e materass., 38 v. Montebello 48,246,301
Chiampo Remmert Elidia. 15 v. Ottavio Revel.
Chianale Albino Maria levatr., 76 v. Napione (barr. Vanchiglia) 403
Chianale Candido, falegn., 42 v. Manzoni . . 274
Chianale Carlo, impieg., 39 v. Princ. Tommaso. 759
Chianale L., pizzic., 47 v. Baretti. 385
Chianale Luigi, mag. alim., 3 v. Borgo Dora . 380
Chiantaretto Domen., neg. carta 25 v. Po 258-59-60
Chiantel-Perono Maria ved. Dilei e figlio Epifanio 34 v. Beaumont 44
Chiantore Angela, pizzic., 29 v. Borgo Dora. . 385
Chiantore Carolina, mag. alim., 40 c. Emilia 380
Chiantore Dionigi, orolog., 10 p. Vitt. Em. I . 239
Chiantore Eug., alberg., 29 v. Porta Palatina 356-61
Chiantore G., confett., 21 v. Princ. Tommaso . 375
Chiantore Gio., macell., 36 v. S. Chiara . . 397
Chiantore Gius., impieg., 4 v. Superga . . . 496
Chiantore Gustavo, 1 c S. Martino 611
Chiantore Maria, levatr., 36 v. S. Massimo . 719
Chiantore Maria, paste alim., 8 v. Consolata . 392
Chiantore Maria Vitt. 10 c. Emilia . . 35,97
Chiantore Michele, tipogr., 5 v. Gerdil . 516, 663
Chiantore Pilade, geom., 20 v. Pietro Micca 695-97-99
Chiantore e Rapallino, seterie ecc. 10-90 56 v. Venti Settembre 214-13-31-48
Chiapasco Franc., prof. pittore. 30 c. Oporto 704
Chiapella Franc., fabbro ferr., 37 v. Gioberti 325
Chiapella M., sarta, 5 p. della Consolata . . 214
Chiapello Simone Dante, avv., commiss. P. S. 482
Chiapetti Plac. 4 v. Cavour . . 26,58,366-76-90
Chiapino coniugi 17 v. Catania . . 25,72
Chiapino Gio., orolog., 20 v. Mad. Cristina . . 239
Chiapirone Cristina ved. Bosio 8 v. Barbaroux 43
Chiappa Angelo, colonn., 9 v. Carlo Alberto.
Chiappa E., sarta, 20 v. Roma 214
Chiappa Enrico, cappellaio, 45 v. S. Secondo e 46 v. S. Donato 242
Chiappa Eug., cappellaio, 28 v. Mad. Cristina, 25 v. Po e gall. Nazionale . . . 242,797
Chiappa Fr., fabbr. mobili, 24 c. Re Umberto e 12 v. Magenta 265-74
Chiappa Franc., ogg. antichi, 12 v. Magenta . 237
Chiappa Gius. Eug fu Giacinto 34 v. Saluzzo 76
Chiappa Teresa, magl.-tel., p. Em. Filiberto. . 220
Chiappari Ersilia, direttr., 27 v. dei Mille . . 674
Chiappella Franc., imp, 29 v. Baretti.
Chiappelli Gius., avv. proc., 11 v. Bertola . 680-86
Chiappello Filippo, imp., 148 c. Reg. Margherita.
Chiappello G., inserv., 6 v. Bogino. 627
Chiappero Adolfo, impieg., 40 c. Re Umberto 492
Chiappero Alfr., avv., dep., 1 v. Consolata 122,68
Chiappero A. M., drogh., 23 v. Superga . . 28
Chiappero Batt., falegn., 55 v. S. Quintino. . 274
Chiappero Gius., geom., 237 stradale di Nizza 545 572-73, 695-98
Chiappino Carlo, selvaggina, 12 v. Barbaroux 384
Chiappino Maria, mode e novità, ang. v. Barbaroux e S. Tommaso 216
Chiappino Mich., fabbr. mobili, 26 v. Balbo e 34 v. Vanchiglia 265-74
Chiappo Fel., fab. piano-forti, 18 p. Vitt. Em. I 267
Chiappori Carlo, consigliere comunale, medico, *abitaz.* 22; *stud.* 41 v. Principi d'Acaja . . . 459-84-86, 536-43 84, 639, 707-28

Chiapusso Felice, dep., avv. (Susa *pag.* 422, 612
Chiara, conduc., alb. Milano. 354
Chiara A., tintoria, 49 v. S. Teresa e 96 corso Vitt. Eman. II 230
Chiara Adelaide, mag. alim., 73 v. Cottolengo 380
Chiara Benedetta, mercerie, 49 p. Castello . . 232
Chiara Bernardo, prof., 20 v. Groppello . 639-46, 731
Chiara Carlo, calz., 47 v. Princ. Amedeo . . 296
Chiara Ern., dirett. Cartiera ital., 2 v. Montecuccoli 780
Chiara Gius., orolog., 24 v. Garibaldi . . . 239
Chiara Giuseppa, maestra, 18 v. Massena. . . 646
Chiara Margh., vinaia, 30 v. Sacchi. . . . 374
Chiara Paolo, salum. (borg. Campidoglio) . . 405
Chiara Pio, parrucch., 2 v. Andrea Doria. 327-29
Chiara e Stradella, mercerie, 26 v. Roma . . 232
Chiarabba Ubaldo, medico, 2 v. Carlo Alberto 527
Chiaramella Ferruccio, impieg., 14 v. Massena . 497
Chiaravallo Gerardo, usciere, 4 v. Rossini . . 604
Chiaraviglio Franc., ved. Cattelino, 23 corso Principe Oddone 357
Chiaraviglio Gio^a. in Rosso 46 v. di Lanzo . 46
Chiaraviglio Gius., ingegn., conserv. ipot., 94 c. Vitt. Emanuele II 487-96
Chiaraviglio Pietro, vetri e cristalli, 20*bis* v. Lagrange e 5 v Cavour 247
Chiarbonello C. siant., 46 v. Pallamaglio . . 588
Chiarella frat. fu Daniele Teatro Carignano 39,69
Chiarena-Banali Paolina, ricam., 48 piazza Castello 231,667
Chiaretta Eug. ved. Testori 38 v. Canova 22,87
Chiaretta Gio. e figli, conduc., alb Rosa Bianca 348
Chiari Aldo, impieg., 23 v. Baretti 493
Chiari Ant., panett., 120 barr. Lanzo 704
Chiariglione frat., macell., 21 v. Mazzini. . . 397
Chiariglione Adele, maestra, 8 v. Ormea . . . 649
Chiariglione Ermelina, sarta, 35 v. Garibaldi . 247
Chiariglione Giacomo, salsam., 9 c. Vitt. Em. II . 385
Chiariglione Gio., pizzic., 29 v. Carlo Alberto 385
Chiariglione Salv., orol., 48 v. Venti Sett. . 239-49
Chiarle Ang., colonn., 2 v. Vanchiglia 504, 666
Chiarle Angelo, impieg., 30 v. Gioberti . . 502
Chiarle Antonio, macell., 3 v. S. Massimo. . 397
Chiarle Benvenuto, ing. dirett. Società, 58 via Venti Settembre 280
Chiarle Giacomo, inserv., 31 c. Raffaello . . 623
Chiarva Carlo, sellaio, 2 v Orti 294
Chiasso G., rivend. giorn., ang. c. Siccardi e c. Vitt. Eman. II 252
Chiastellaro A., decoratore, 51 v. Po . . . 245
Chiatello Bart., conduc., stall. Molassi . . . 349
Chiatello Gius., valigiaio, 29 v. Porta Palatina. 294
Chiatello Luigi, impieg., 3 v. Consolata . . . 505
Chiattone A., macell., 57 v. Venti Sett. . 397
Chiattone G. B., macell., 47 p. Vitt. Em. I. . 397
Chiaudano frat., mag. alim., 12 v. S. Fran. Paola 380
Chiaudano Bartol., teol., 34 v. Pio Quinto. . . 524
Chiaudano Em., impieg., 3 p. Gr. Madre di Dio 585, 604
Chiaudano Gio., indor., 4 v. Mazzini 244
Chiaudano Umberto, 18 v. Cernaia 584-98
Chiaudano Vitt. E. 7 p. Gran Madre di Dio . 43
Chiavarino Maria ved. Durando, tratt., 8 via Giacomo Leopardi. 360
Chiavarino Urbano, medico, 3 v. Corte d'App. 707
Chiavarino e Burlera, neg. legna e carb., 25 v. Po e 40 v. della Zecca 274
Chiavassa coniugi, ogg. casalinghi. 38 v. Secondo 309
Chiavassa Domenico, vetraio, 13 v. Basilica . 247
Chiavassa e Lombardi, tratt., 35 c. Francia . 360
Chiavassa e Sala, meccan., 27 v. S. Donato . 318
Chiavazza coniugi, neg., 46 v. Giulio e 40 via Tesso (barr. Lanzo) 234-58
Chiavello Giacomo, drogh., 7 v. Viotti . *pag.* 288
Chiaventone frat., cappellai, 28 v. Maria Vitt. . 242
Chiaventone madre e figli 28 v. Principe Amedeo 68
Chiavero Tomm., tratt., 140 v. Moncalieri 357, 406
Chiaverotti nob. Giacinto, sac., 6 v. Carmine . 549-47
Chiaves Ermanno, ing., 24 v. Assietta . . . 487, 692
Chiaves Paolo, impieg., 42 v. Galliari . . . 767
Chiavicatti Ulisse, maggior gen., 9 v. Pescatori 737
Chicco Alfredo pittore, 37 c. Re Umberto e 7 v. Bonafous 71, 701-33
Chicco Cesare, alunno giud., 39 v. Po . . . 513
Chicco Emanuele, orticoltore (Cavoretto) . 560, 793
Chicco Eugenio, banch., 16-55 *uff.*: 24 v. Alfieri; *abitaz.*: 48 v. Carlo Alberto 209 578, 790
Chicco G., paste alim., 32 v. Vanchiglia . . . 392
Chicco Robert Teresa 49 v. Arsenale . 43, 652
Chiecchio R., fabb. filati, 7 c. Vinzaglio e stabilimento a Pianezza 224-37
Chiecchio S., rappr., 3 gall. Geisser. 237
Chiej Gamacchio Giuseppe, prof., 76 via Ormea 488, 550, 794
Chienevale Giusa, bianch., 23 c. Princ. Oddone 227-29
Chiera di Vasco conte Cesare, 20 c. Vittorio Emanuele II, oltre Po 433, 762
Chiera di Vasco conte Gius., 20 c. Vittorio Eman. II oltre Po 433
Chiera di Vasco n. Novellis di Cavarzere contessa Gabriella, 20 corso Vitt. Eman. II oltre Po 133
Chieppi Gio., imp daz. (barr Lanzo) 470
Chierichetti e Torriani, margarina, 68 via Venti Settembre. 379
Chierighino Bald., cancell. pretura, 7 v Orfane 543
Chiesa (*vedi* Della Chiesa).
Chiesa, conduc., alb. Dogana Nuova 354
Chiesa frat. (Ditta) 8 c. Re Umberto 59, 71, 81
Chiesa frat., cappelli paglia, 7 v. Torq. Tasso . 241
Chiesa Alice moglie Della Torre di Lavagna 2 v. Davide Bertolotti 32
Chiesa Anna, maestra (Cavoretto). 654
Chiesa Annibale, tratt., 40 v. S. Secondo . . . 360
Chiesa Ant., mugnaio (Nichelino) 394
Chiesa Antonio, vetraio, 2 v. Orfane. 247
Chiesa Carlo, ricevit. daz., 44 v. Vanchiglia . 469
Chiesa Carlo, forn. milit., 3 v. Robilant 242, 579
Chiesa Carolina, selvaggina, p. Bodoni (serraglio) 384
Chiesa Cesare, medico, 4 v. Genova 472, 562-89, 707
Chiesa Cesare, avv.-proc., 18 v. Garibaldi. 680-86
Chiesa Emilia, tratt., 3 v. Franco Bonelli . . . 358
Chiesa Emma, moglie Barel di Sant'Albano 21 v. Alfieri. 8
Chiesa Ettore, caffett., 4 v. Piana. 363
Chiesa Fel., 26 c. Oporto . . 8, 59, 62, 760
Chiesa Firmino, vinaio, 32 c. Vitt. Em. II. . . 374
Chiesa Franc., avv., sotto-ispett. ferr. (Milano) 755
Chiesa Franc., tratt., 79 v. Napione . . . 406
Chiesa G., incisore-litogr., 2 v. S. Teresa . 202
Chiesa Giannina, drogh., 5 v. S. Quintino . . 288
Chiesa Gio., liquor., 20 v. Princ. Amedeo. . . 365
Chiesa Gio., vinaio, 42 v. Princ. Amedeo. . . 374
Chiesa Giulio 12-95 banch., 11 v. S. Francesco da Paola 209, 337
Chiesa Gius., vernic., 5 p. Savoia 244
Chiesa Gius., conduc., alb. Dogana Nuova . . 354
Chiesa Giuseppina, fornaia, 20 v. S. Secondo 394
Chiesa Giuseppina, insegnante, 53 v. Massena.
Chiesa Ida fu Innocente 3 c. S. Martino 79
Chiesa Luigi, cancell., 16 v. Corte d'Appello . 540
Chiesa Margh. ved. 30 v. Circonvallazione 99

Chiesa Maria ved. Castellani 74 corso Massimo d'Azeglio *pag.* 52
Chiesa Michele, senatore, 94 c. Vitt. Eman. II 49,98,448-20.777
Chiesa Onorato musico, 2 v. Cappel Verde 9,549
Chiesa Pietro, mag. alim., 4 v. della Rocca 380
Chiesa Sebast., 381 v. Moncalieri 589
Chiesa Sebast., 4 v. Goletta 785
Chiesa-Bertetti Annetta, 15-23 24 v. Alfieri; 10-47 villa Sanctus, stradale di Francia
Chiesa Cottie Vittoria, maestra, 1 v. Genova 647
Chiesanuova (*vedi* S. Martino di).
Chilosotti Alb., dott., 23 v. Silvio Pellico 625
Chimienti ing. Vito, magazz. Sale e Tabacchi (Dock) 498
Chinaglia Giuseppe, ingegnere, rappr., 42 via della Zecca 261,335,737-48-86
Chinazzi Franc., impieg. post., 49 v. Accad. Albertina. 754
Chinca Camillo, avvocato, 10 via Juvara 9, 30, 545, 680, 766
Chinelli Angelo (Cavoretto). 589-90
Chinelli Emma, maestra (Mirafiori) 652
Chini Cesare, impieg. (Piobesi Torinese). 495
Chiò, calzol., 53, v. S. Quintino 296
Chiodini Ang., calzol., 8 v. del Carmine 296
Chiola Enrico, 40 piazza Carlo Felice 42,81,480,798
Chiola Gius., pizzicagn., 44 v. Arsenale 385
Chiola Luigi, panett., 32 v. Orfane 394
Chiolero A. Bened., 50 c. Princ. Oddone 599
Chiolero Ant. fu Matteo 2 v. S. Tommaso 85
Chiolero Orsola, vinaia, 1 v. Bonzanigo 371
Chiolero-Vigo Caterina, levatrice, 152-54 corso Regina Margherita 749
Chionetti Oreste, magg., 26 v. Accad. Albert. 627
Chionio Annibale, magg. gener., 4 v. Saluzzo.
Chionio Ces., avv.-proc., 2 v. Fabro 686
Chionio Luigi, astronomo e meteorologo, 28 via Baretti 727
Chionio Nuvoli di Thenézol Enrich. n. Wood, 9 c. Vitt. Eman. II 434
Chiora Maria Vittoria, prof.ª, 40 corso del Valentino 637-67
Chiorino Gius., capo-tecnico 9 v. Ponte Mosca 501
Chiossi G. M ed Ang., appar. fot., 1 v. Ospedale 304
Chiosso Maria, stiratr., 69 v. Mad. Cristina 229
Chiotasso Luigi, 44 v. Ponte Mosca 584
Chiotti Gio., fornaio, 231 str. di Francia 405
Chiotti Giuseppe, cristallerie, 14-16 via Garibaldi 240 48,749-86
Chiri-Bertignone Vitt., vettur., 90 c. Vitt. Em II 348
Chiri Erminio, alunno giud., 30 v. S. Agostino 540
Chiri Gio. Batt., avv., impieg. munic., 45 corso Re Umberto. 465,558
Chiri Maria, maestra, 29 v. Carlo Alberto 647
Chiriotti Caterina, macell., 205 Tetti Fre 401
Chiriotti Luisa, maestra, 44 v. S. Quintino. 647
Chiriotto frat., lavori in cemento, 53 v. Nizza 277-78
Chiroli Enrico, 65 v. Gioberti 740
Chirone frat., meccanici, 39 v. Napione 318-25
Chirone sorelle, *Istituto*, 9 v. Assarotti. 670
Chirone Franc., caffè, ang. v. Nizza 29 e Baretti 363
Chirone Luigi di Gius. 39 v. Napione 57
Chironi Giampietro, prof., avv. 17-12 7 v. Bonafous. 607-15 16-20
Chisotti Giov., velocipedi, 27 c. Raffaello 322
Chissotti Carlo, impieg catasto, 16 v. Pallamaglio 487
Chistino Adele, profª, 38 v. Accad. Albert. 668
Chitollini Evaristo, calzol., 37 v. S. Secondo 296
Chiusano (*vedi* Caissotti di).

Chiusano Franc., tappezz., 9 v. S. Secondo *pag* 246
Chiusano G., magazz. alim., 13 v. S. Anselmo 380
Chiusano Gio., vinaio, 4 v. Romani. 374
Chiusano contessa Laura, 39 v. Cavour.
Chiusano-Ramella Eva, 88 c. Vitt. Eman. II. 528
Chiusoli Armando, pittore, 43 c. Oporto. 701
Christillin L. G., calce, 22 v. Carlo Alberto 276
Ciallone Felice, conduc., alb. del Sole 354
Ciambrone Franc., rag., deleg. P. S. 483
Ciaccio Lisetta, maestra ricamo, 26 v. S. Tomm. 638
Ciancia Maur. fabbr. orefic., acc. al 44 v. Palazzo Città 42,238,748
Ciancio Giuseppe, colonn., 30 v. Cavalli 507
Ciartoso Luigi, medico-chirurgo, 40 via Lagrange 534,647,707
Ciastellardo Cam., scult. marmo, 9 v. S. Francesco da Paola 275,707
Ciastellardo Gio., scult. in legno, 44 v. Assietta. 263
Ciatellino Luigia, neg. vino, 420 Abbadia Stura 407
Ciattei Gioachino, usciere, 3 v. Lanino 495
Ciavo-Ottone marchese Paolo, colonnello in ritiro. 44 v. Sacchi
Cibrario coniugi, mag. alim., 19 v. Porta Palatina 380
Cibrario frat. e sor. fu Angelo 41 v. Principe Tommaso 52,69
Cibrario frat. e sor. fu G. B. 3 vic. Merle. 53
Cibrario A., conduc., alb. del Campanile. 355
Cibrario nob. Alb., medico, 26 v. Alfieri 434,530,707
Cibrario nob. Aldo, avv., 34 v. Mazzini 434
Cibrario nata Torre Beninten li nob. Amalia. 34 v. Mazzini 434
Cibrario Angela in Cortese 41 v. Principe Tommaso 69
Cibrario Ang., pizzic., 2 v. Venti Settembre 385
Cibrario Antonio, 34 v. Borgo Dora 594
Cibrario Domenica, mag. alim., 30 c. S. Maurizio 389
Cibrario nata Carbonazzi cont. Elisa, 2 corso S. Martino 434,555-67
Cibrario n. Marchesi cont. Federica, 25 v. a Alfieri 434,528
Cibrario Felicita, pizzic., 76 barr. Milano 401
Cibrario Franc. e figli, neg. frutta, 9 piazza Eman Filib.; *dep.* 60 c. Vercelli 399
Cibrario n. Della Chiesa di Cervignasco nob. Giacinta, 8 v. Silvio Pellico 434
Cibrario Giacinto, avvoc., senatore del Regno, 18 via Mercanti 420 434-84-86,516-24-67,636-60-86
Cibrario Giovanni, 82 c. Regina Margherita.
Cibrario Gio Batt. fu Costant. 22 c. Vercelli 95
Cibrario Gio. Batt., pizzic., 17 v. Botero 386
Cibrario Gius. fu Pietro 48 v. Gioberti. 42
Cibrario Gius., pizzic., 40 v. Vanchiglia 385
Cibrario Guido, avv., impiegato Prefettura, 44 v. Maria Vittoria 484
Cibrario conte Ippol. 2 c. S. Martino 84,434,568
Cibrario conte Luigi, avv.-proc., 4 p. Em. Filib., *abit.* 2 c. S. Martino. 434,543-45-60-86 644,80-86,733-34-35-92-98
Cibrario n. Radino cont. Luisa, 4 p. Emanuele Filiberto 434,560,648
Cibrario Maria, mag. alim., 27 v. Cuneo 380
Cibrario Maria ved., pizzic., 4 v. del Carmine 385
Cibrario Massimo, impieg. post., 4 v. Artisti 754
Cibrario Pietro, parrucch., 40 v. Montebello 397
Cibrario Stef., neg. legna e vino, 28 v. S. Agostino e 3 v. Franco Bonelli 274,574
Cibrario nob. Teobaldo, 8 v. Silvio Pellico 434
Cibrario Teresina, maestra, 8 v. Silvio Pellico. 402
Cibrario-Romanin L., tabacc. (Vanchiglietta). 299
Cicali Gio., ing., 4 v. Bogino 707
Cicogna, sorelle, passamant., 48 p. Castello. 554

Cicchini Ignio, farmacista, 2 v. Mazzini.
Cicciotti Armando, maestro mus. Liceo musicale, 4 v. Vanchiglia *pag.* 640-77
Cicchieri Luigi, 13-65 rappr. (metalli), 47 via Bogino 306 38
Cicchina Adel. in Artom 25 v. Bagetti 42
Cicchina (*vedi* Martini di).
Cicchisa Angelo, contab. Istituto *La Generala* 483
Cicchino Gius., geom., impieg., 39 v. CarloAlb. 486
Cicchiro (*vedi* Capris di).
Cicchitti Stefano, falegn., 4 v. Gazometro 274
Cicchitto Michele decoratore, 7 v. Corte d'Appello 42 245
Cicco Tommaso, cappellaio, 25 v. Roma 242
Cicchotti Ant., capo Esercizio ferr. Torino-Rivoli 759
Cicchotti Paolo, 40 v. Garibaldi 588
Cicchotti Vinc., calzol., 33 v. Carlo Alberto. 296
Cicchiolo Luigi, 9 v. Basilica 572
Cicchini Ang., calzol., 41 v. Bellezia e 3 via Garibaldi 296
Cicchini Carlo, latton., 50 v. Lanzo 342
Cicchini F., calzol., 12 v. Palazzo di Città 296
Cicchini fratelli, calzolai, 2 v. Corte d'Appello. 296
Cicchini Gius., pens. gov., 34 v. Lagrange
Cicchino Pietro, 3 c. Valentino e 32 v. Lagrange 742
Cicchini, Borgialli e Codebò, seterie, 9 via Pietro Micca 244
Cicchio e Bonino, neg. cuoi, 42 v. Savona 292
Cicchino fratelli, neg. vino, 32 v. Mad. Cristina 367-74
Cicchino Camillo, 53 v. Massena. 734
Cicchino Eliseo, impieg., 9 v. Juvara 502
Cicchino Firmino, falegn., 20 v. Gioberti 274
Cicchino Gabr., chincagl. merc., 39 c. S. Maurizio 232
Cicchino Gius., cass., 48 v. S. Quintino 762
Cicchino Pietro, tappezz., 47 v. S. Dalmazzo 246
Cicchino Stefano, neg. vino, ang. v. Bertola e v. Passalacqua 367-71
Cicchino-Bonello Cater., levatr., 25 v. Barolo 478,719
Cicchino Maria vedova Giers e Cimaz sorelle fu Pietro 24 v. Porta Palatina 67
Cicchinoghi Matilde, agiata, 45 v. Carlo Alberto.
Cicchola Leonilda, rivend. giorn., 32 v. Gioberti 252
Cicchiano (*vedi* Della Chiesa di).
Cicchiano Arturo, calce e cem., 3 p. Statuto 276
Cicchiaro march. Ernestina nata Weill-Weiss 8 p. Vitt. Em. I 97,542
Cicchiano Ferdin., falegn., 35 v. Bagino 274
Cicchiano Gius., confett., 35 v. Garibaldi 376
Cicchiano Franc. e C. (Ditta) 11-19 fabbr. liquori, 2 v. Davide Bertolotti 364
Cicchiano Pietro 11-19 fabbr. liquori, 2 via Davida Bertolotti 364
Cicchiano Roberto, acque gassose, 2 c. Palestro 365
Cicchiera Ern., fabbr. carrozze, 22 v. Parma 268
Cicchiera Franc., fabbr. carrozze, 26 v. della Zecca 268
Cicchiera Giacinto (Ditta), fabbr. carrozze, 26 via della Zecca 268
Cicchiera Gius., legat. e cartol., 9 v. Mercanti 258-60
Cicchiera Gius., pittore, 28 v. Cernaia. 704
Cicchiera Marietta, drogh., 43 v. della Zecca 288
Cicchiera V. Gio., calz., 6 v. Corte d'Appello 296
Cicchiorato Luigi, panett. (Lucento). 404
Cicchiorchetti fr. e sor. fu Lor. 45 v. S. Donato 78
Cicchiorchetti Norina, merciaia, 57 c. S. Maurizio. 242
Cicchiolatteria Svizzera, gall. Umberto I 377
Cicchiorchetto Paolo, conduccente, albergo Corona Grossa 349 51-52-53
Cicchiorello Vinc., maestro mus., 5 v. Nizza 640-77
Cicchiottini Vitt., alunno giud., 15 p. Vitt. Em. I. 541
Cicchipola conte Carlo, prof., 4 v. Sacchi 457 606 40-48-20
Cipresso Gio., calzol., 5 v. Alberto Nota *pag.* 296
Cipriani Ettore, consigl. Cassa Naz. Prev. Roma 583
Cipriani Gius., fen., 28 v. Principe Oddone 505
Cipriano Salvadori, negz. frutta, 17 v. Genova 390
Ciravegna Carlo, impieg., 40 v. dei Fiori 466
Ciravegna Francesco, succ. Mazzurri, vetri e specchi, 48 v. Roma 243-47-55
Ciravegna Maria ved. Signorini 39 v. della Zecca 85, 88, 99
Ciravegna Matteo 367
Circoli e Società diverse (vedi Società).
Circolo degli Artisti, 6-66, 9 via Bogino 732
Circolo Centrale, 7-36, 25 p. Castello 743
Circolo Militare, 7-62, 2 v. S. Teresa 737
Circolo del Wisth, 7-56, 23 p. Castello. 742
Cirio A., sarta, 77 v. Venti Settembre 244
Cirio Gius., med.-chir. dentista, 44 v. Milano 714
Cirio Pietro fu Gius. (Napoli). 46 565
Ciriotti Franc. ved. Nervegno 26 v. Baretti 43
Cirmeni Bened., dott., deputato (Roma). 419
Cisa Asinari di Grésy march. Alessandro, 24 v. Nizza 434, 776
Cisa Asinari di Grésy nob. Carlo, avv., imp. Ord. Maur., 13 v. Pio Quinto. 65,446-34
Cisa Asinari di Gresy nata Galleani di Saint-Ambroise marchesa Cristina, 24 v. Nizza 434
Cisa Asinari di Grésy nata Pelizzari nob. Giulia, 43 v. Pio Quinto 434
Cisano Gius., commest., 20 v. Rivara (Campidoglio). 404
Cisi Gio., calzol., 185 barr. di Nizza 400
Citelli Salv., dott. assist., 8 c. Reg. Margherita. 715
Citrioli Innoc., impieg., 41 v. Goito 493
Citta Gius.ª, telegrafista, 34 v. Giulio 752
Cittadella Vigodarzere conte Ant., 2 v. Belvedere 644
Cittadin G., neg. frutta, 19 v. Venti Sett. 390,588
Citterio Aless., drogh., ang. v. Gioberti e Montevecchio 288
Ciuti Andr., vini e castagnacci, 2 c. Palestro 374-84
Ciuti Attil., forno castagn., 4 v. Princ. Amedeo 384
Ciuti Gaet., forno castagn., 17 v. Bertola e 4 via Berthollet. 384
Civalieri Inviziati di Masio conte Annibale, tenente generale, 53 v. S. Massimo 424-34
Civalieri Inviziati di Masio nob. Luisa, 10 via Consolata 434
Civalleri G. Alb., med.-chir., 23 v. Garibaldi 624,707-58
Civalleri Ippolito (Milano) 744
Civalleri Lidia, maestra, 23 v. Garibaldi 653
Civalleri Luigi, medico, 23 v. Garibaldi.
Civallero Adele, direttr. scol., 24 c. Oporto 561,644
Civardi Emma, maestra, 4 v. Artisti 649
Civardi Laura, maestra, 4 v. Artisti 653
Civelli fratelli (Milano) 84
Civelli Antonio, (Firenze) 84,773
Civelli Gius., tipografo, 44 v. S. Anselmo 254
Civera Gius., impieg., 26 v. Garibaldi 466
Civetta Gio., seme-bachi, 40 v. S. Secondo 210
Civita Luzzati Rosina, maestra, 5-7 v. S. Anselmo 576
Clapero Maria, merciaia, 8 v. Berthollet. 232
Clapier Tranquillo, neg. olii, Dock, 4° comp. 388
Clappie Adele, pittrice, 40 v. Mazzini 701
Clara Carlo, pittore, 4 v. Maria Vitt. 701
Clara Cesare fu Aug. 45 v. Botero 19
Clara Gio., 22 v. Alfieri 588
Clara Gius., avv., 5 c. Vinzaglio 680
Clara Gius. Maria, avv., 20 v. S. Quintino 794
Claretta fr. fu Fed. 29 v. Rocca 64,73,97
Claretta sorelle e fratello fu Gaud. 13 via della Rocca 61,73
Claretta bar. Amed., avv., 13 v. della Rocca 434,574

Claretta Carolina ved. Spanna 20 via Po . . . . . *pag.* 9,48.64.66.97.434,542
Claretta Assandri nob. Camillo, avv., 29 v. della Rocca 434
Claretta Assandri nob. Carlo. 29 v. della Rocca 434
Claretta Assandri conte Luigi, 29 v. della Rocca 434.744
Claretta Assandri nata Gazzelli di Rossana contessa Angelica 29 v. della Rocca . 434
Claretta-Vitale bar. Luigia, 13 v. della Rocca 434.654
Clarotti Luigi, cancell., 46 v. Maria Vitt. 509
Clarotti Roberto avv., 2 v. Fabro 67,85,680-86
Clary-Aldringen cont. Maria Edmea ved. Nicolis di Robilant 5 v. Goito . . 43.65
Claus Annetta, agiata, 47 v. della Rocca.
Clausen Carlo 12-90 libraio, 41 v. Po . . . 230
Clava, ricam., 28 v. Baretti 234
Clava Alberto, 43 v. Po 576
Clava Enrico, ragion., 15 v. S. Secondo 696-98.728
Clava Giuseppina, insegn., 6 v. S. Franc. Paola . 664
Clava Grazzadio, mediat. gioie, 6 v. S. Francesco da Paola 237
Clavario Maria, levatr., 5 v. Bertola . . .749
Clavesana (*vedi* Faussone di).
Clemati coniugi, drogh., angolo via Berthollet e Goito 288
Clemati Vinc., impieg., 44 v. Goito 628
Clemente-Conti Teresa, sarta, 30 v. Roma . .214
Clemente Gio. Batt. fu Franc. 83-85 v. Gioberti 42.82
Clemente Natale, 30 v. Roma 593
Cler Vittoria ved. Ramella ed eredi di Ramella 66 v. Gioberti 42
Cleretti Domen., neg. telerie, 19 v. Mercanti . 225
Clerici Andrea, prep. fisica, 43 p. Vitt. Em. I 626-27
Clerici Enr., impieg., 39 v. S. Francesco da Paola 739-54-67
Clerici G. B., canc. Corte Cassaz., 2 v. Roma. 508
Clerici Gius., tabaccaio (Crocetta) 499
Clerici Giuseppina, telegraf., 45 v. Finanze . .752
Clerici Ottorino, avv.-procur., 47 v. S. Dalmazzo 480,544-47-65.680-86
Clerico sor. fu Giorgio 3 p. Gran Madre di Dio 43
Clerico Battista, vinaio, 6 v. Calvo 374
Clerico Carlo, pizzic., 36 barr. d'Orbassano 401-04
Clerico Edoardo, medico, 1 v. Barbaroux .707-44
Clerico Estella, diretr. ist., 44 v. Ospedale . .670
Clerico Giac., panett., 26 v. G. Oberti 394
Clerico Giac., perito, 38 v. Gioberti . 697-99.767
Clerico Gio., drogh., 22 c. Vercelli 288
Clerico Giuliano, sarto, 1 c. Beccaria. 218
Clerico Gius., birreria, p. barr. di Lanzo . 366.400
Clerico Gius.-Adele in Meranghini 3 via Napione 57, 64
Clerico Luigi, falegn., 31 v. S. Franc. da Paola . 274
Clerico Luigi fu Pietro 5 c. Brescia . . 20
Clerico Margh., macell., rimp. 1 v. Bastion Verde. 397
Clerico Natale, usciere Tribun., 24 v. del Carmine. 344
Clerico Pietro, 36 v. Ormea . . 60, 792
Clerico Pietro, med.-ostetr, 8 c. Orto Botanico 527-36.622.707
Clinica medica 3-12 24 v. S. Massimo. 622
Clinica privata Ferrero 6-44 54 v. S. Donato . 745
Clinica veterinaria (diretta dal dott. veterinario Santo Cravema) 8 v. Ponte Mosca e 7 v. Fucina.
Clivio Leone, impieg. post., 44 v. Mazzini . 754
Clivio Luigi, dott., vice-commiss. di P. S. . 483
Clivio-Ricca Ter., sart. teatr., 18 v. Vanchiglia . 247
Clodoveo Pietro, fabbr. cornici, 33 v. S. Chiara 243-47
Club Alpino 11-80 28 v. Monte di Pietà, *Palestra* 1-83 Monte dei Cappuccini . . 733
Club Automobilisti, 16-88 Palazz. Valentino.
Club d'Armi, 27 v. Maria Vittoria. 677

Coardi di Bagnasco e di Carpeneto nob. Alfonso, Elena e Carlo, 32 v. Carlo Alb. *pag.* 433
Coardi di Bagnasco n. Giriodi di Monasterolo cont. Clementina, 32 v. Carlo Alberto 43
Coardi di Bagnasco e di Carpeneto march. Emanuele fu Alfonso, deputato e consigliere provinciale 32 via Carlo Alberto a Roma 23,422-34-85.545
Coardi di Bagnasco e Carpeneto nob. Vittorio, 6. c. Vitt. Eman. II 434
Coardi di Balangero cont. Eugenia vedova 70 v. Gioberti 42
Coazze (*vedi* Falletti di).
Cocchi Alfredo, impieg. daz., 4 via Andrea Doria 469,661-729-30-46
Cocchi Domenica mag. alim., 43*bis* v. Berthollet 380
Cocchi Gius., corrisp. giorn. 731
Cocchi Gius., negoz. legna e carb., 5 v. Mazzini, 27
Cocchis Paolo, agiato, 4 v. Bava.
Cocchis Pietro, mag. alim., 7 v. Mazzini . . .
Cochici Maria 39 c. Castelfidardo . . . 2
Cocci Giuseppe, imp. postale, 5 v. Berthollet. 737
Cocco Francesco, insegn., 4 v. Borgo Dora
Coccoli Andrea, corriere, 3 v. Mercanti. . .
Cocconato (*vedi* Radicati di).
Coccone Clelia, maestra, 8 v. Napione . . . 645
Coccone Emilia, maestra, 8 v. Napione. . . . 643
Coccone Vittoria, maestra, 8 v. Napione . . . 642
Coccone Gius., teol., prof., sac. alla *Generala* 483,573
Coccotto Carlo, calzol., 23 c. Vercelli 296
Cociglio Fortun., calzol., 4 v. del Carmine . 296
Cocoglio Vittorio, procur., 18 c. Vinzaglio . . 686
Cocirio A., fattor., 45 v. Roma e 2 v. Pr. Amedeo. 512
Cocito Alessandro, impieg., 42 v. S. Secondo . 491
Cocito Enrico, ing., 6 v. Passalacqua 692
Cocito conte Eug., avv., 43 v. Princ. Amedeo. 434,680
Cocito nob. Ferd., ing., 43 v. Principe Amedeo 65,434.692
Cocito nata Melano di Portula cont. Eugenia, 13 v. Principe Amedeo 434
Cocito Franc., avv., 9 p. Statuto. . . . 680.744
Coda Achille, rag., 7 v. Duchessa Jolanda . .800
Coda Ant., sarto, 22 v. S. Dalmazzo 218
Coda C., sart., 20 v. Carlo Alberto 249
Coda Carlo, sarto, 44 v. Ospedale 800
Coda Costantino, professore, 3 v. Maria Vittoria. 633-67-72-73
Coda G., parrucch., gall. Subalpina 327
Coda Giuseppe, decor., 43 v. Stampatori . . .215
Coda M., v S. Pietro in Vincoli 597
Coda Mart., medico, 5 v. Quattro Marzo . . 535,767
Coda-Forno Cater. in Ramella 108 v. dei Fiori 37, 48
Coda-Zabetta Teod. in Negro 46 v. Massena 54
Coda-Zabetta Tersilla ved. Boglietti 26 via Galliari. 39
Codano Gius., mag. alim., 21 v. Montebello . 380
Codebò Alessandro, disegn., 60 v. S. Chiara . 504
Codevilla fratelli 5-47 commiss. di banca, 9 via Carlo Alberto 240
Codevilla Emilio, commesso di Banca, 44 corso Vitt. Eman. II
Codignola Giacomo, impieg., 44 c. Vitt. Em. II.
Codio Leone Ang., fabbr. mobili, 32 v. Napione 265
Codogni Priamo, ing. ferrov., 25 v. Berthollet 756
Codronchi-Argeli conte Gio., senat. (Imola) 773
Coenda Michele, inserv., 30 c. Raffaello . . 621
Coffano Caterina, drogheria, 7 v. S. Dalmazzo 288
Coffano Cesare, drogh., 54 v S. Chiara . . .288
Coffano Epifanio, drogh., 19 v. S. Secondo . .288
Coffano Ida, maestra, 42 v. Rossini . . . 683
Coffano Lodovina, sarta, 37 v. Princ. Amedeo . 244

Coffano Lud. ved., drogh., 9 v. Porta Palat. *pag.* 288
Cogliano Tommaso, pizzic., 7 v. S. Donato. . . 385
Coggiola (*vedi* Mocchia di).
Coggiola Francesco, droghiere, 84 c. Regina Margherita 288
Coggiola G. B., velluti, 44 v. Garibaldi . . 244-42
Coggiola Giacinto, medico, 1 v. Milano . 534.707
Coggiola Gio., insegn., 1 v. Vanchiglietta.
Coggiola Gius. e Vinc. 3-95 pizzic., v. S. Rocco Cavoretto) 401-05
Coggiola L., fabbr. tessuti 14-69 c. Siccardi ang. v. Sebastiano Valfrè 223-24
Coggiola Pietro, falegn., 19 v. della Rocca . 271
Coggiola Pietro, tratt., 43 v. S. Franc. da Paola 358
Coggiola Oreste, sarto, 32 v. S. Chiara 218
Coggiola e Rosa, falegn., 5 v. Massena . . . 271
Cogliati Antonietta 34 v. Massena . 46, 54, 56
Cognasso Lucia, panatt., 79 v. Venti Settembre 376-94
Cognasso Teresa, sarta, 8 v. Cuorgnè . . . 247
Cognazzo Giacomo fu Gius. 21 v. Montevecchio 46,56
Cognetti De-Martiis Luigi, dott., pal. Carignano 603-57
Cognetti De-Martiis Raffaele, avv., 1 v. della Consolata 616-36-57-60-80
Cogno Domenico, 2 v. Scuderie.
Cogno G., vinaio, 28 v. S. Massimo 374
Cognonato Guido, 2 v. Orfane 772
Cogo Luigi avv., 38 v. Garibaldi . 27,95,680
Cohn Lodov., legn. da lavoro, 24 c. Vercelli . 269
Cohon Samo, (Napoli) 779
Cohen Rodolfo, dott. (Norimberga) . . . 778-79
Coisson frat., alberg., ang. v. Gazometro e Magenta 356-60
Colcavagno (*vedi* Balbiano di).
Col Carlo, conduc., 49 c. Reg. Margherita . . 350
Col Ferdin., pitt., 7 v. Duch. Jolanda 634-39.701-03
Col Giacinto, notaio, 46 v. Palazzo di Città.
Col Lorenzo, materassaio, 40 v. Duch. Jolanda . 304
Col Maria 47 v. della Zecca 99
Colettis-Draghissewis Olga, *Istituto*, 24 v. Alfieri 674
Colla frat. 5-55 fonderia, 2 v. Buniva *abit.* 30 c. S. Maurizio 307
Colla Bianca Maria, prof., 51 c. Siccardi . 634-37
Colla Edoardo, impieg., 51 c. Siccardi. . . . 760
Colla G., magaz. aliment., 1 v. Ivrea . . . 380
Colla Giocondo, mag. alim., 29 v. Giulio . . 384
Colla Gius., vettur., 7 v. S. Franc. da Paola 346-48
Colla Guido, avv., 51 c. Siccardi 775
Colla Luigi, avv., 5 e 9 v. Scuole . . 680,786-88
Colla Olga e Martini Vinc. 20 v. S. Giulia 83, 85
Colla Vitt., medico, 16 v. S. Dalmazzo. 647-21.707
Collamarini Alfonso, delegato P. S. 483
Collegio Artigianelli laboratorii 1-69 44 c. Palestro . . 8,42,16,44,45,50.62,83.93 247 253-55-63-64-71-95,348
Collegio Caccia 20 v. S. Franc. da Paola . 79
Collegio Nazionale Umberto I 13-93 1 via delle Scuole 636
Collegio S. Giuseppe 3-04 23 v. S. Franc. da Paola 9,79
Collegno (*vedi* Provana di).
Colletti F., mediatore, 38 v. Po. 340
Colletto, conduc., albergo Tre Galline . . . 355
Colli eredi fu Gio. 45 v. Nizza . . . 58,77
Colli A., tintoria, 44 p. Carlo Felice 230
Colli Adolfo, farm., 6 p. Castello 613
Colli Angelo, parrucch., 44 v. Saluzzo . . .327
Colli A. C., avv., 2 v. Po.
Colli Antero, ing., 6 v. Vent Settembre.
Colli Ferdinando, 44 v. Barbaroux 589
Colli Gian Luigi, sost. proc. del Re, 16 v. Sacchi 540
Colli Edvige, telegr., 18 v. Milano . . . *pag.* 732
Colli Giovanna, 44-16 v. Barbaroux 587
Colli Gius., alunno giudiz., 32 v. S. Massimo .540
Colli Pacifico, impieg., 52 v. S. Chiara.
Colli Pietro, chin.-merc., 16 p. Castello . . . 232
Colli-Cantoni Giovanna, 2 v. Bertola. 593
Colli-Cantoni Gius., 12 v. Basilica 592
Colli-Cantoni Enrico, 2 v. Bertola 800
Colli di Felizzano contessa Maria 13 v. Principe Amedeo 48,434.580-82
Colli di Felizzano nob. Vittorio, 43 v. Bogino 434
Colliex Elisab. ved. Allamano (eredi) 1 via Finanze 36
Colliex Eug. fu Jacopo 17 v. Ottavio Revel. 39
Colliex (eredi), stab. bagni 32 7 v. Venti Sett.,. 330
Collini fratelli, succ. Penotti, latton.-gaz., 44 via Bertola. 342
Collino Caterina, ricam., 27 v. Roma . . . 231
Collino Feder., maestro musica, 3 v. Nizza. 584,640-75
Collino Gius., seme-bachi, 35 v. Princ. Tomm. 210
Collino Gio., tratt., 8 v. Legnano 360
Collino Gio. avv., pubbl., 68 corso Vittorio Eman. II e 12 v. Quattro Marzo . 60,680,722-28
Collino, e C., pianof., 11 v. S. Francesco da Paola 267
Collino Vittorio, prof., violino, 22 v. Alfieri . .676
Collo Bart., maestro, 2 v. Quattro Marzo . . 642
Collo Domen., meccan., pal. Madama 624
Collo Giacinto, avv. notaio (Cambiano) . . . 690
Collo Gius., notaio (Chieri) 690
Collobiano (*vedi* Avogadro di).
Collomb Ambrogio, impieg., 83 c. Princ. Oddone 497
Colmo Gio., ing., impieg. munic., 24 v. Alfieri. 467,701
Colmo Luigi, impieg. postale, 24 v. Alfieri . .751
Colomba Ant., geom., impieg., 20 v. Gaeta . 467
Colomba Camillo, avv., impieg., 47 v. Ottavio Revel 464
Colomba Carlo, gerente dem., 6 v. Luc. Manara. 497
Colomba Giuseppe, fornit. modiste, 45 via Roma. 244-42-43-44-50
Colomba Luigi, dott., 3 p. Statuto . . . 603-44
Colomba Matilde in Massa 7 v. Montevecchio 56
Colombano e Ricci, impr. pubblicità, 49 via Carlo Alberto 253
Colombatto Gio. Batt. 36 v. Cellini . . . 26
Colombatto Lorenzo, impieg., 44 v. Saccarelli.
Colombatto Michele, orolog., 28 barr. S. Paolo . 404
Colombatto Nicola, caffè-ristorante, 290 str. Lanzo. 400
Colomberi Marianna, maestra, 5 v. Baretti . 563.645
Colombero Giacomo, curato S. Barbara, 11 v. Perrone 115,520-22-49
Colombero Maria, levatr., 5 v. Magenta . . . 749
Colombero Pietro, latton., 27 v. S. Tommaso. 281-342
Colombetti ved. 1-53 alberg., 2 v. Sacchi . . . 356
Colombetti Luigi, maestro scherma, 9 v. S. Ottavio 737
Colombini Angelica, ispettr., 47 v. della Zecca.
Colombini Colombo, cap. a riposo, 37 via Madama Cristina.
Colombini Elisab. ved. Vigo 5 v. Mercanti . 53
Colombini Giac. 7-12 alberg., 2 v. Finanze . 356
Colombini Giulia, *Istituto*, 47 v. Zecca . . . 670
Colombini Giulio, avv., 6 v. Voturno 749
Colombino Aless., 2 v. Bogino 589
Colombino Gaetana, maestra di recitazione, 41 v. Garibaldi 677
Colombino Giac., macell., 6 v. Ospedale . . 397
Colombino Gio., capit., 37 v. Mad. Cristina. 589
Colombo (*vedi* Garelli).
Colombo, lanerie-drapp., 2 v. Corte d'Appello 222
Colombo, sarta da uomo, 17 v. Belvedere . 244-21
Colombo coniugi, mercerie, 12 v. Vanchiglia . 232
Colombo A., fotogr., 9 v. Roma 256

Colombo Alessandro, dott. prof. (Vigevano) *pag.* 612
Colombo Ant., neg. mobili, 144 c. Reg. Margherita 266
Colombo Attilio, ing. (Borgo S. Paolo) . . 358-59
Colombo Batt., neg. legna e carb., rimp. al 10 4 v. Manzoni. 274
Colombo Carlo, ☎, sost. proc. gen., 19 v. Corte d'Appello 340
Colombo Carlo, imp. ferr., 38 v. Sacchi.
Colombo Carolina, pizzic., 22 v. S. Agostino. . 385
Colombo Clem., neg. frutta, rimp. al 5 v. Nizza. 390
Colombo Costanza, maestra, 49 v. Mazzini
Colombo Donato, avv.-proc., 6 v. Barbaroux, *abit.*, 9 p. Carlo Felice . . .587,681-86,748
Colombo E., chincagl., 4 v. Accad. Albert. *pag.* 232
Colombo Elia, mercante-sarto, 23 v. Garibaldi 219,523-76
Colombo Em., impieg., 4 v. Accad. Albertina . 496
Colombo Emma, telegr., 17 v. Princ. Tomm. . 750
Colombo Fed. 🚌 pianof., 36 c. Valentino. 92,267
Colombo Felice, forme per calz., 31 v. Artisti . 268
Colombo Felicita, paste alim., rimp. 32 v. Mazzini. 392
Colombo Filippo, fumista, 42 v. Cuorgnè. . 279
Colombo Fiorenzo, tappezz. carta, 3 v. Mazzini. 258
Colombo Franc., 76 v. Napione 544
Colombo Gio, ragion., 4 v. Juvara 700
Colombo Gio., ☎, impieg., 34 v. Cernaia . . .755
Colombo Gio., incis. metalli, 33 v. Roma . . 262
Colombo Gio., probiviro, 6 v. Berthollet . . 516
Colombo Gius., agente cambio, 5 v. Lagrange . 210
Colombo Gius., dott., avv., 33 v. della Zecca. 614-80
Colombo Luciano, fabbr. mobili, 77 c. San Maurizio 265
Colombo Luigi, ing., ispett. ferr., 6 v. Lungo Po. 756
Colombo M., succ. Chiesa e Colombo, seterie, 9 v. Barbaroux 244
Colombo Maria in Guglielmetti 🚌 31 corso Vinzaglio 96, 98
Colombo Mauro 🚌 82 c. Reg. Margherita 67,389
Colombo Michele, lan., tel. 48 v. Palazzo di Città 222
Colombo Pacifico fu Bonap. 🚌 impr., 24 via S. Quintino. 22, 48, 278, 344
Colombo Pietro, ☎, ing (Roma) 781
Colombo Ricc. 🚌 impres., 43 v. Vagnone 85,91,278
Colombo Virg. ved. Bestente (eredi) e figli 🚌 33 v. Mad. Cristina 48
Colombo-Gabri coniugi e figli 🚌 26 c. San Maurizio 80
Colomiatti coniugi e loro prole 🚌 (Chieri). 58, 90
Colomiatti Casim., avv.-proc. e vice-pretore, *abit.*, 2 v. Magenta, *uff.* 9 v. Corte d'App. 513 680-86
Colomiatti mons. Emanuele, teol., prof., 8 p. San Giovanni 518-19-24
Colomiatti Gius., pretore, 39 v. Nizza 513
Colomiatti Luigi, medico. 5 v. Orfane . . 472,707
Colomiatti Melchiorre, ☎, avv., notaio, 33 via Barbaroux.
Colongo frat. fu Gio. 🚌 35 v. Catania . . . 25
Colongo Alfredo, 8 v. Bonafous 393
Colongo Gio., fabbro-ferr., 8 v. Bonafous, *offic.*: 35 v. Catania. 325
Colongo Luigi, ☎ 🚌 avv., 93 c. Vitt. Em. II. 71,88 530,739
Colongo Marcello, avv., 56 v. Assietta 742
Colonna Carolina, mediatr. balie, 80 v. Nizza. 719
Colonna Ettore, assist. chimica, Castello del Valentino 623-60
Colonna Franc., avv., 3 v. Bonafous. 787
Colonna Gabr., forn milit., 47 v. S. Quintino. . 242
Colonna Gio., agente e rappr., 68 c. Vitt. Em. II. 334-40
Colonna Giovenale, medico-chirurgo, 7 via Principe Tommaso 617,707
Colonna Gius., scultore, 23 v. Rossini. . *pag.*
Colonna Ida, tabacc. (Valle S. Martino) . . .
Colonna d'Avella princ. Fabrizio, senat. (Roma)
Colonna Prospero, princ. di Sonnino, senatore (Roma). . . . . .
Colzio Car o, tratt., 120 barr. Carale . . . .
Colzio Innoc., vernic., 460 c. Reg. Margherita
Colzio Luigi, sarto, 3 v. Monferrato . . .
Colonnetti Paoletta, agiata, 65 c. Vitt. Em. II.
Colonnetti Pietro, dott., impieg., 3 v. Rosine
Comaglia-Calvi Carlotta, 14 v. Corte d'App.
Colorificio E. T. Gleitsmann 14-33 barr Nizza 255-58-62-90-94
Colosseo, salone per spettacoli, 46 v. Roma .
Columbia Phonograph Company, 25 p. Castello
Comandante d'Artigl. 2-34 34 v. Stampatori .
Comando I° Corpo d'Armata 6 08 3 via S. Francesco da Paola . . . . . .
Comando di Divisione 6-09 7 v. S. Francesco da Paola . . . . . .
Comando Militare Permanente 27 Stazione Ferrovia P. N. (lato arrivi). . . . . .
Comando Scuola d'Applic. d'Artil. e Genio ed Accad. Milit. 11-32 2 p. Castelll.
Comba frat., sarti, 24 v. Vanchiglia . . . .
Comba Alfredo, ☎, 🚌 avvocato, 22 corso Cairoli. 21,480,574-78,680-
Comba Alessandro 🚌 ing., 12 p. Em. Filiberto
Comba Ant., impr. foraggi milit., 22 v. S. Chiara
Comba Caterina, paltinatrice, 41 v. Pastrengo .
Comba Domen., medico, 29 v. Gioberti . . .
Comba Eraldo, vice-canc., 58 v. Venti Settembre
Comba Flaminia 🚌 26 v. Biella . . . . . .
Comba G., impieg., 25 lungo Po str. Vanchiglia.
Comba Gius., rifin. pelli. 26 v. Chivasso . .
Comba Giustina in Fa 🚌 27 v. Maria Vittoria
Comba Margh., panett., 35 v. Princ. d'Acaia. .
Comba Vitt., med.-chir., 24 v. Baretti . . . .
Comba-Garrone Giuseppina, merc.-sarta, 43 via Lagrange 219-21
Comberti A. e C., macch. cucire, 7 v. Lagrange .
Combetti G. B., ☎, 🚌 impieg. Archivi Piemontesi, 5 v. Consolata 53,490-
Combetti Gius., ☎, 🚌 impieg. Archivi Piemontesi, 5 via Carlo Alberto . . 23,390
Combi Cristina, neg. frutta, Dok latera'e. »
Combi Giovanni, coloniali e vini, Dock nel 3° compart. 285,338-
Cometti Emilio, orolog., 22 v. S. Teresa . . .
Cometti Giac., scult., 32 v. Vassalli Eandi . .
Cometti Vitt., ispett. Int. Finanza, 54 v. S. Secondo
Cometto Agost., oleogr., 47 v. Po. . . . . .
Cometto Gio., impieg., 4 v. Thesauro.
Comi fratelli, seterie, 12 v. S. Teresa . 211-30-31-
Comi Edoar., avv.-procur., 26 v. S. Tommaso 686-
Comi Gio. L., impieg telegr., 42 v. Vanchiglia .
Cominetti coniugi 🚌 480 c. Reg. Margherita 8.
Cominetti Annib., pubbl., 5 p. Vitt. Em. II .
Cominetti Fortun. 🚌 calz., 5 v. S. Chiara . 51,
Cominetti Stefano Carlo, 44 v. Mazzini . .
Cominetti e C., fornace, 48 v. Pietro Micca
Comino Cecilia, maestra, 10 v. Arcivescovado .
Comino Enrico, cassiere, 4 c. S. Martino . . .
Comitato Parrocchiale della Chiesa di Santa Maria di Piazza, v. S. Maria.
Comizio Agrario 14-75 4 v. Stampatori . .
Commissariato Militare Impresa Casermaggio, 9-22 106 v. Cottolengo. . . . . .
Commissariato Militare Sussistenze 9-54 c. Vitt. Em. II, Foro Boario . . . . . .
Commissariato Militare 13-35 paglia e combustibili, 9 v. Chivasso. 344

missione militare di linea 16-78 4 via Rossini.
o Osvaldo, avv., 50 c. Re Umberto.
glio Agostino, calzol., 44 v. Botero *pag.* 296
glio Domenica, tint., 9 v. Princ. Tom . . 230
glio Felice, drap.-lan., 48 p. Em. Filip. 224
glio Gius., fioraia, rimp. al 57 c. Vittorio Eman. II 249
glio Luigi, fornaio (Lingotto) 404
glio Vitt., 19 v. Mercanti 594
lli Gio., aiut. ing. prov. (Pinerolo). . . 486
lli Lidia ved. Bausola 🚌 5 p. Consolata 59
llo coniugi, drogh., 4 v. Cibrario 288
llo G., neg. vino, 572 str. Circonvall. (barr. S. Paolo) 408
llo Luigi, inceratore pavim., 30 via Principe Amedeo 244
rio Rosa, tratt. (Ponte Trombetta) . . . 407
tto coniugi, neg. vino, 12 v. Galliari e 9 v. S. Anselmo 367-71
agnia Angelo Custode, Chiesa S. Franc. d'Assisi, v. Genova.
Crocefisso e del Suffragio, Metropolitana, p. S. Giovanni.
Divino Amore, Corpus Domini
Grazie, S. Tommaso, v. S. Tommaso.
Immacolata Concezione, S. Franc. d'Assisi, v. Genova.
Immacolata Concezione, S. Dalmazzo, 22 via Garibaldi.
Madonna di Loreto, S. Dalmazzo.
Presentazione di Maria al Tempio, S. Tomm.
Sacro Cuore di Gesù, S. Maria di Piazza.
S. Gio. B. detta *la Consorzia*, Metropolitana.
S. Michele fra gli Ecclesiastici, Metropolitana.
S. Secondo, Metropolitana.
S. Vittorio, (protettrice dei Carrozzai), San Tommaso
Sant'Antonio, S. Tommaso.
Santa Filomena (sole donne), S. Dalmazzo.
Santa Zita (sole donne), S. Dalmazzo.
Spirito Santo, Arciconfr. Spirito Santo.
SS Sacramento, Corpus Domini.
SS. Sacramento, S. Maria di Piazza.
Compagnia Vetrai di Torino, S. Tommaso
Compagnia Adriatica di sicurtà, 71 v. Venti Sett. 330
Compagnia Anglo-Ital., grammof. e zonofoni. 2 v. Po 305
Compagnia Anonima Assicur. contro gli incendi 5-91 🚌 18 v. Maria Vittoria 51,79,84,331
Compagnia continentale già Brunt 8-23 forniture per gasisti, 27 via Roma . . .312-44
Compagnia Carovana Doganale 8-96 29 via Cernaia.
Compagnia d'Assicur. « Métropole » 12-66 11 p. S. Carlo 332
Compagnia d'Assicuraz. di Milano 🚌 2-05 9 v. Pietro Micca 65 331
Compagnia d'Assicur. « La Croce », 6 v. S. Teresa 331
Compagnia d'Assicuraz. « La Nationale », 7-82 35 v. Carlo Alberto 332
Compagnia di S. Paolo 🚌 8 v. Volta . . . 99
Compagnia Fabbricante « Singer », macchine cucire, 29 v. Roma; *succurs.* 4 v. San Domenico e 9 v. Berthollet 316
Compagnia Gener. Transatlant., gall. Nazionale. 340
Compagnia Generale Transatlantica Francese, 4 v. Gazometro 341
Compagnia Ligure-Brasiliana (propr. onor. G. Gavotti), p. Paleocapa ang. v. Venti Sett. . 341
Compagnia Navigazione 60 angolo v. Venti Settembre e p. Paleocapa 341
Compagnia Navig. Gener. Ital. Florio e Rubattino, 2 p. Paleocapa 344
Compagnia Navig. German. Loyd p. Paleocapa . 344
Compagnia Navig. Italia, gall. Nazionale. . . 341
Compagnia Navig. « La Veloce », 2 p. Paleocapa. 344
Compagnia Navig. Prince Line, 6 c. Siccardi e 18 v. Cernaia 341
Compagnia Navig. Norddeutscher Lloyd di Brema, 17 v. Arsenale. 341
Compagnia Olandese di Assicuraz. Dordrecht, 40 v. Pietro Micca 334
Compagnia per illuminazione città e fabbricazione contatori, 6 v. Lagrange 279,14
Compagnia Valenciana di navigaz., 6 c. Siccardi e 18 v. Cernaia 344
Compaire fratelli, materass., 7 v. Mazzini . . 301
Compaire Gio., calz., 56 v. Venti Settembre 296,300
Compaire Gio. 🚌 12 v. Genova 41
Compans di Brichanteau march. Carlo 🚌 ◆, deputato, cons. prov. e comunale, 10 v. S. Teresa . . .49,84,96,98,421-34-88,550 538-61-82-85,665-66,735-36-43-44, 798
Compans di Brichanteau-Pallavicino-Mossi marchesa Albertina, 40 via Santa Teresa 434,542-49,665
Compiani Olimpia, modista, 18 v. Genova . . 216
Comune Carlo, neg. pellami, 36 v. Lagrange . 293
Comune Gio., neg. cuoi e pellami, 3 v. Giulio 292
Comune Gius., impieg., 38 Ponte Trombetta 578
Comune Gius., spedizion., barriera di Lanzo 341
Comune Luigi, neg. pellami, 17 v. S. Agostino. 243
Comune di Moncucco 🚌 45
Conati Paolo, macell., 88 c. Vitt. Em. II . . .397
Concina Ottavio, tappezz., 25 v. S. Donato . . 246
Concistoro Evang. 🚌 36 v. Berthollet. 46,60,87,577
Condio Alfredo, avv.-proc., 2 v. S. Teresa . 686
Condio Gio., ☎, medico, 2 v. S. Teresa. 544,617,707-58
Condio Luigi, can. teol., 2 v. S. Teresa . . . 521
Condio Michele, impieg. ferr., 2 v. S. Teresa 758
Conelli Aless., avv., 7 v. Corte d'Appello. . . 680
Conelli Carlo, ☎, 🚌 6-61 avv.-procurat., 7 v. Corte d'Appello 22,94,680-86
Conelli de Prosperi n. Brascorens di Savoiroux nob. Anna, 33 v. della Rocca. 430
Conelli G. A., ☎, prof., rettore collegio Caccia, 20 v. S. Francesco da Paola 656
Conelli De' Prosperi ved. Carolina e nipoti, 14-11 🚌 33 via della Rocca . 43,33,73
Conelli De' Prosperi bar. Cristina in Casana 🚌 22 v. dei Mille 33
Conelli-Serafini Laura, 4 v. Montevecchio . . 646
Confalonieri Clement., merc., 46 v. Berthollet 232
Confalonieri Luciano, fabbr., mobili, 40 c. San Maurizio 265
Confiengo (*vedi* Gauthier di).
Contigliacco Mad., modista, 38 v. S. Massimo . 246
Conforti A., parrucchiere, ang. v. Magenta e Gazometro 327
Congregazione figlie di Maria, Chiesa S. Tommaso.
» *Figlie di Maria* S. Secondo
» *Fra le persone addette alle R. Case*, S. Lorenzo.
« *Pia degli Artisti*, S. Franc. d'Assisi.
» *S. Anna* 🚌 32 v. Massena 38
Confraternita della SS. Annunziata 🚌 49 v. Po 40
Congregaz. di Carità 🚌 25 v. S. Tommaso . . 84
Confraternita della Misericordia 🚌 41 via Barbaroux 43,77
Confraternita del SS. Nome di Gesù 🚌 70 c. Regina Margherita 55,72,87
Confraternita di S. Rocco 🚌 3 v. Genova . 53

Confraternita dello Spirito Santo 9 via Porta Palatina . . . . . *pag.* 64, 67
Confraternita SS. Sudario B. V. Grazie . 78
Confraternita della SS. Trinità 6 via Garibaldi 94
Congregazione di Valmonfredo in Cellio 87
Conigliani Lodov., avv.-proc. 5-74 24 v. Monte di Pietà 680 86
Conrotto Ferd., paste alim., 44 c. Duca Genova 392
Conrotto Gius., fabbr. sapone, 344 Mad. del Pilone 405
Conrotto Tomm., fabbro-ferr., 1 v. del Carmine. 325
Conserva Ezio, telegr., 29 v. Venti Settembre 752
Conservat. del SS. Rosario 48 v. Orfane 59,83
Conservatorio del Suffragio 34 v. S. Donato . 78
Consiglio Davide, senatore (Milano) 766
Conso Aldo, avv.-pr., 5 v. Acc. Albertina 446,680-86
Conso Elodio, capitano, 6 v. Fabro 503
Conso Natale, impieg. post., 29 v. Mazzini. .754
Console Giov., impieg., 27 v. Mazzini . . .760
Consolino Aless., magg. pens., 84 c. Vitt. Em. II.
Consorzio fra Proprietari vini del Monferrato 15-74 67 v. Venti Sett., dep. 16-10 v. Molinette 368-74
Consorzio Imp. carb. fossili 11-11 42 v. Carlo Alb. 273
Constantin de Magny Germano, 32 via Assietta. 44,98
Conta Beatrice maestra, 20 E c. Vittorio Eman. II oltre Po 97,649
Conta Gerol. avv., 4 v. Stampatori . . . 97
Conta Giuseppina insegn., 20 E corso Vitt. Em. II oltre Po. 97,664
Contardini T. e C., fabbr. oreficerie, 25 v. Roma 237
Conte Emilio, rappres., 3 c. Valentino. . . 333
Conte Franc., panett., 205 Tetti Fre 405
Conte Giacomo, ebanista, 9 v. S. Domenico e 9 v. Scuole 269-71
Conte Gio., depos. specchi, 18 e 20 v. Alfieri. 243-47
Conte Gius., fabbr. carrozze, 84 v. S. Secondo 306-23
Conte Giusto, libraio, 10 p. S. Carlo 251
Conte Pietro, tipogr., 9 v. Magenta. 334
Contegiacomo R., strum. music., 12 v. S. Massimo 267
Contenti Gio, sarto, 45 v. Maria Vittoria . .248
Conteri e Toselli, fornai, 3 v. Moncalieri . . .394
Conteri-Rollino Elvira, levatr., 42 v. Roma 478,719
Conterno Arturo, 35 v. della Rocca . . . 732-33
Conterno Gius. 4 v. Montebello. . 55,765-92
Conterno Irene, agiata, 35 v. della Rocca.
Conterno Luigi, fabb cera, 4 v. Montebello *succurs.* 9 v. Andrea Doria e 3 p. Solferino 286
Conterno Thelma, maestra, 3 v. Verrua . . .643
Conterno-Tornaghi Rachele, maestra, 25 corso Re Umberto. 647
Conti (Ditta), spediz. e corr., 4 v. Pr. Amedeo. 341-43
Conti frat., fabbr. tessuti, ang. c Palermo e v. Parma. 63
Conti A., tipogr., 5 v. Ponte Mosca 254
Conti Alberto, forn. milit., 6 v. S. Tommaso *fabbr.* 45 v. Cardinal Maurizio 234-42-93-94.308
Conti Alfredo, cassiere, 2 v. della Rocca . . .767
Conti Amedeo, , geom. 20 v. Mad. Cristina 48
Conti Carlo, colori e vernici, 20 v. Carlo Alberto 290
Conti E., orolog., 78 barr. di Lanzo 404
Conti Enrichetta, mag. alim., 29 v. Drovetti e 4 v. Duchessa Jolanda 384
Conti Enr., sotto-isp. ferr., 27 v. S. Anselmo. .756
Conti Ermenegildo, tabacc., 6 v. S. Donato. .499
Conti Ero., parrucch., 93 barr di Casale . .405
Conti Franc., 1-64 med.-chir., 30 corso Oporto. 362,707
Conti Franc. ved. Dompè e figli 51 via S. Chiara. 82
Conti G., mag. alim., 50 v. Chiara. 384
Conti G. e figli, fabb. liquori, 24 c. S. Maurizio *pag.*
Conti Gio., mag. alim, 8 v. Urbano Rattazzi
Conti Gius., fabbr. carrozze. 84 v. S. Secondo
Conti Gius., neg. vino, 6 v. della Rocca. .
Conti Margh., vinaia, 3 c. Valentino . . .
Conti Maria, levatrice, 1 v. Milano . . . 478
Conti Maria, vinaia, 8 v. Piazzi . . . .
Conti Oreste, alunno giudiz., 13 p. Vitt. Em. I
Conti Pasquale, impieg., 48 v. Baretti.
Conti Raim., corriere, 37 v. Roma e 13 v. Fiori 3
Conti, commissionario, 21 v. S. Tommaso .
Contini G. B., ombrell., 2 v. Milano . . .
Contini Luigi, calz., 1 p. Lagrange . . .
Contini Pietro (eredi) 10 v. Beaumont. 4
Contratti G. e C. 13-82 negoz abiti, 4 v. Po 21
Contratti Luigi, scult., 64 c. Firenze . . 608-41
Converso Carlo, notaio, 18 p. Castello . . .
Converso Gio., panett., 95 v. Nizza . . . .
Converso Giov. (Caselle Torinese) . . . .
Converso G. B., usciere, 4 v. Passalacqua .
Converso Pietro, telegr., 4 v. Superga . . .
Convitto Ecclesiastico 2 v. Maria Adelaide 42, 50, 55
Convitto S. Franc. d'Assisi 45 v. Barbaroux
Convitto della Provvidenza 1-84 25 via Venti Settembre. 46
Convitto Vedove e Nubili 5-18 29 via Vittozzi Ascanio 90
Conza Pasquale, capo-disegnat. ferr., 31 via Accad. Albertina 57
Conzani di Revignano Vitt., impieg., 387 str. Chieri
Cook Thomas e Son, agenzia, 31 v. Roma . .
Cooperativa Anon. Italiana (soc. assic.) 16 via Principe Amedeo 31
Cooperativa Braccianti ed affini, tele impermeabili, barr. Nizza, v. Molinette . . .
Cooperat. di Milano (soc. incendi), 10 v. Arsenale
Cooperativa di produzione tele e copertoni impermeabili, 4 v. Petrarca . . . . .
Cooperativa generale di Assicur. 6 v. Ormea.
Cooperativa Genovese, mag. alim., rimpetto 8 v. Andrea Doria. 81
Cooperativa Lavoranti Sarti, 4 v. Roma . . .
Cooperativa Operai Ebanisti e Stipettai, 9 via Principe Tommaso 269-71
Cooperativa Tipografica, 15 c. Valdocco . . .
Copasso Carlo fu Gius. 3 v. Gerdil . . . 41
Copasso Fug. fu Gius. avv. not. (S. Mauro Torinese) e 24 v. della Rocca . .41,72,690
Copasso Fior. fu Gius. impres., 25 v. Cottolengo 34, 41, 278
Copasso Luigi impres., 6 v. Pio Quinto 66,89,278
Copasso Olimpia in Debernardi 6 v. Balbis 42,78
Copasso Paolo 2 v. S. Anselmo . . . 84, 98
Copello Attilio, impieg., 7 v. S. Massimo. . .402
Coppa Agnese ved. Bellone e figli 6 c. Raffaello 71
Coppa Carlo, tabacc., 34 v. Po 498
Coppa Franc., mercante-sarto, 7 v. Cavour . .249
Coppa G. M., geom., 1 p. Vitt. Em II 695
Coppa Gius. fu G. B. 9 v. Figlie Militari 36 89
Coppa Maurizio, gall. Nazionale. 644
Coppa Sever., merc.-sarto, 29 v. Lagrange . .249
Coppa e Novarese, falegn., 32 v. Maria Vittoria .274
Coppa-Martinetti Rosa (Pianezza) 648
Coppelli Gius., 12 v. Duchessa Jolanda . . .594
Coppello Enr, ing., , 76 c. Vitt. Em. II.
Copperi Carlo Alberto, giudice, 7 v. Allioni .642
Copperi Gius., , 2-86 geom., 95 str. Valsalice 71,100,278,695,791
Copperi Renato, avv.-proc., 4 v. Siccardi . .686
Copperi-De Vercelli Clotilde, str. Circonvall. (ponte in ferro). 365
Coppi Clelia, insegn., 42 v. Princ. d'Acaja . .372

pi Gust., , magazzino sale e tabacchi, 44 v. della Zecca. . . . . *pag.* 498
ppi e Ramella, vini, liquori ed olii, 40 corso Re Umberto 367-88
ier Alice maestra, 48 v. Princ. Tommaso. 644
o Albina, fabbr. camicie, 51 v. Venti Sett. 228
o Amalia, sarta, 2 v. Carena. 244
o Ant., impieg., 9 v. Bogino. 500
o Ant. imieg., 20 v. Milano 506
o Ant., impieg. post., 28 c. Vitt. Em II.
o Emilia, levatrice, 424 c. Regina Margh. 719
o Gio., 2 v. Circonvallazione 592
o Gius., neg. vino, 6 v. Monte di Pietà. . . 374
o Luigi, prof., 14 v. Po, *abit.* 2 v. Po . .
o Michele, latton., 30 v. Saluzzo e 25 v. Nizza *abit.* 48 c. S. Maurizio 342
o Pietro, impieg. telegr., 43 v. Bogino . 752
o Rosa in Busso 44 v. Verona . . . 95
po-Scagliotti Emilia, levatr., 424 corso Reg Margherita 478
ola Raffaele, maestro musica, 7 v. Berthollet 675
Carlo (Ditta), fornaio, *bis* v. Ospedale . 394
Carol. ved. Ramella 27 v. Bidone . . 47
Daria Ondina fu Giac. 34 v. Legnano. 49,63
Domen., leg. e cartol., 28 v. S. Massimo 258-60,594
Egidio fu Gius. (Firenze) 52
Emma in Corazza fu Giacomo 25 via Magenta e 47 c. Re Umberto 63,74
Enrico, , 2 v. Lamarmora. 362
Gius., legat. e cartol., 13 v. Basilica e 23 via Porta Palatina 259-60
Gius., , e Luigi fratelli, fabbr. liquori, 16-20 v. Santa Teresa e 2 p. S. Carlo 364
Guido, , prof. (Roma). 724
Luigi, fabbr. liquori, 41 v. Magenta.
Paolina fu Giacomo 25 v. Magenta 49,51,63
Renato. 69 c. Siccardi.
Ugo, confett., 43 v. Garibaldi . . . 376-77
rando Enrico. 2 v. S. Agostino 614
orazza Cesare, , ing., 39 c. Princ. Oddone . .486
orbari Luigi, impieg., 22 v. Carlo Alberto . .767
orbellati C., fabbr orefic., 3 gall. Geisser . .238
orbelletti Ant., impieg., 44 v. Gazometro . .665
orbelli Achille, insegn., 41 *bis* v. Montevecchio 661
orbelli Edgardo, , profess., 41 *bis* v. Montevecchio 633-39-61
orbellotti Ferdin., inserv., 34 v. dei Fiori. .626
orbetta-Bellini Eleonora nata Massel di Caresana, 40 v. Andrea Doria. 534
orda L., orefice ed orolog., 23 v. Lagrange 238-39
ordara Giuseppina, macell., 44 v. Tiziano . .397
ordero, conduc., albergo Fucina. 355
ordero sorelle, sarte, 76 v. Venti Settembre . 214
ordero, vinaio, 22 v. Lagrange 374
ordero A., macell., 48 v. Cernaia. 397
ordero Bartol., fabbro-ferr., 45 v. S. Massimo. 325
ordero C., tratt., 9 v. Bertola 357
ordero Gio., capo-tecn., 26 c. Vercelli . . .504
ordero Gius., fabbro-ferr., 24 v. Bidone . .325
ordero Leopoldo, impieg., 5 v. Garibaldi . .495
ordero Luigi, mag. alim., 4 v. Bidone . 381-92
ordero Paolo Francesco (Trofarello) 745
ordero di Montezemolo march. Carlo (Mondovì) 434
ordero di Montezemolo n. Magliano di Villar San Marco nob. Camilla, 49 v. della Rocca. 435
ordero di Montezemolo nob. Giulio, 49 via della Rocca. 435
ordero di Pamparato marchese Stanislao, 44 v. Plana 435
ordero di Pamparato n. Franzini cont. Matilde, 44 v. Plana 435
ordero di Pamparato nob. Maria, 8 p. S. Carlo 435
Cordero di Vonzo conte Carlo, 34 v. Principe Amedeo. . . . . *pag.* 435,777
Cordero di Vonzo cont^a Carolina 2 v. Roma 74
Cordero di Vonzo baron. Eleonora in Manno, 49 v. Ospedale 435
Cordero di Vonzo n. Ceva di Noceto, cont. Adelasia, 34 v. Principe Amedeo . . . 435
Cordey (di S. Zurletti), lit.-tip., 20 v. Giulio . .254
Cordey L., magnetizzatore. 37 v. Lagrange . .721
Cordier, parrucch., 25 v. Nizza. 327
Cordier Ern., pubblicista, 2 v. Bertola. . . .725
Cordini, sarta, gall. Nazionale, scala *B.* . . .214
Cordini Gius, impieg., 48 v. Gioberti. . . .503
Cordini Luigi, furiere magg., 1 v. Arcivescovado.
Cordiviola Ces., avv.-proc., 7 *bis* v. Carlo Alb. 680-86
Cordona Alberto, 7 v. Torino 593
Cordoni P., farm., 74 barr. Casale. 402
Cordoni Pietro 84 v. Mad. Cristina. 400,544,746
Core Carlo, prof., 34 v. Bogino 782-98
Core e Molineri, biancherie, 22 p. Castello. .227
Core e Woigt, pizzic., 42 v. S. Massimo . . .385
Corelli Ern., impieg., 63 c. Vitt. Em. II. . . .497
Corendo eredi di Luigi 23 v. Bologna 18,28,70
Corengia Giacomo, scult. legno, 83 c. Princ. Oddone 263
Corgiatti Pietro, teol., curato S. Massimo, 28 via dei Mille 417, 520-64
Corgnati Franc., proc., 7 v. Botero. 686
Coriasco Luigi (Mad. di Campagna) 574
Coriasso Agost., vettur., 36 c. Vitt. Em II . 346-47
Corinaldi Cesare, 1-48 negoz gran., 19 via S. Quintino; 56 *abit.az.* 40 c. Oporto 336-94-93
Corinaldi Riccardo, avv., 40 c. Oporto . . .
Corino, neg. fiori, 1 p. Palazzo di Città . . .249
Corino fratelli, meccanici, 34 v. della Rocca 348
Corino Celest., geom., impieg., 2 v. Milano 465,644
Corino Felice, orticolt., 85 v. Cottolengo . .793
Corino Gio. floric., 85 v. Cottolengo 34,91,249
Corino Gius., 47 v. dei Fiori. 739
Corino Gius., aiuto-meccanico, 30 c. Raffaello 624
Corino Lorenzo, neg. legna e carb., 4 v. Goito 274
Corino Luigi, inserv., 30 c. Raffaello 624
Corino Margh., telegr., 23 v. S. Quintino. . .752
Corino P. Maria Alfonso, rettore Chiesa S. Antonio da Padova, 49 v. S. Quintino 145-524
Corino Vitt., avv.-proc., 2 v. Perrone . . 680-86
Corino e Crivello, fabbr. velocipedi, 101 v. Nizza 322
Corio Biagio, pizzic., 44 str. S. Paolo . . .401-03
Corio Camillo, , avv., 5 c. Vinzaglio . . .486
Corio Celestino, calzol., 36 v. S. Secondo. . .296
Corio Ern., geom., impieg., 2 v. Bonafous . . .487
Corio Felice di Gio. 85 *bis* v. Cottolengo. 34
Corione Augusto, , agenzia affari, 3 v. Ponza
Corlando frat. fu G. B. 38 c. Princ. Oddone 69
Corlera Fedele, parrucch., 24 v. Roma . . .327
Corna, calzol., 12 v. S. Donato 296
Corna, fabbr. zoccoli, 27 v. Borgo Dora. . .299
Corna Franc., istituto Bonafous (Lucento) . .653
Cornaglia coniugi 17 v. Garibaldi. . . . 57
Cornaglia padre Agost., amministr. Madonna degli Angeli 417, 520
Cornaglia, profum. e parrucch., 2 p. Carlo Felice e 42 via Roma 287
Cornaglia Achille fu Gius. 2 v. Gaud. Ferrari 40
Cornaglia Anna ed Albina fu G. B. 47 corso Principi d'Acaja 70
Cornaglia Annetta modista, 17 v. Garibaldi 57,246
Cornaglia Caterina, drogh., 158 c. Reg. Margh. 288
Cornaglia Domenica (eredi) 44 v. Vanchiglia 93
Cornaglia Dom., materass., 20 c. Vinzaglio . .301
Cornaglia Enrico, decorat., 44 v. del Carmine. 245

Cornaglia Eug., 41 v. Bertola. . . . . *pag.* 746
Cornaglia Franc., calzol., 42 v. Maria Vittoria. 296
Cornaglia G. e M. 8-13 neg. ferram. e cuoi, 44 v. Corte d'Appello 261-92, 308
Cornaglia Gio. 27 v. Carlo Alberto. . . 23
Cornaglia Gius., materass. p. Saluzzo. . . . 304
Cornaglia Gius., tratt., 41 v. S. Donato . 358-71
Cornaglia Guido, ing. ferr., 45 v. Valeggio. . 756
Cornaglia M., tratt., 15 v. S. Ottavio . . . 359-74
Cornaglia Marianna in Camerano 40 via Stampatori 88
Cornaglia Nicolò, sete torte, 67 v. Venti Sett. . 244
Cornaglia Temistocle, parrucch., 69 v. Nizza. 327
Cornagliotti Emilio, telegr., 30 v. Napione . . . 752
Cornagliotti Ferdin. di Eug. 46 v. S. Donato 78
Cornagliotti Giuseppe, ing., 2 p. Carignano 23, 36, 340, 779
Cornagliotti-Rabaglia Zoraide, maestra, 30 via Napione 646
Cornalino Bened., depos. liquori e vini, 10 c. Re Umberto . . . . . .
Cornalis Romolo, impieg. dazio, barr. Milano . 470
Cornara G. B. liquor., 80 c. Vitt. Em. II. . . 365
Cornaro Gio., colonn. a rip., 44 v. S. Quintino.
Corne Luigi, industriale, 29 v. Barbaroux 291, 345
Cornegliano (*vedi* Martina).
Cornelio A., 40 v. Ponte Mosca.
Cornelio Luigi, farmac. militare, 7 via Duchessa Jolanda 506
Cornelli I., parrucch., 4 v. Pietro Micca . . 327
Corner Pietro, impieg., 52 v. S. Domenico. . 499
Cornero C., fabbr. cornici, 2 v. S. Tommaso e 44 *bis* v. Garibaldi 230-43-44
Cornero Maria ed Ida di Roberto 8 via S. Francesco da Paola 79
Cornero Paolo neg. vino, 205 Mad. del Pilone 408
Cornero Zafferina, tabacc. (Ponte Stura). . . 499
Corno Carlo, (Mombello Torinese) 792
Corno Franc., orolog., 23 v. S. Secondo . . 239, 772
Corno Gius. Bern., teologo, notaio apostolico 12 v. Arcivescovado . 67, 70, 415, 548-49
Corno Giuseppa, magl.-tel., 42 v. Gioberti. . 226
Corno Luigi, scult. in legno, 4 v. Deposito. . 263
Corno Maria, ricam., 134 c. Regina Margh. . 231
Corona Gio., vetturale, 16 c. Re Umberto . . 345
Cornuty Gius., imp. post., 4 v. Montebello . . 751
Corpo Reale del Genio Civile 14-59 45 v. Alfieri. 492
Corporandi d'Auvare bar. Luigi Alessandro, 39 v. Ospedale 435
Corrà Madd. ved. Ferrero 43 v. Palazzo di Città 64
Corrà Maria in Racca 27 c. Oporto . . 94
Corradi Alberto, veterin., 116 c. Vitt. Em. II 468, 721
Corradi Guglielmo, medico, 4 v. Bellezia . . 707
Corradi Remo, farm. milit., 4 c. Siccardi . . . 506
Corradini Franc., ing., 7 v. Luciano Manara. 47, 333, 580, 692-97, 726
Corradini Giacomo, ten. colonn., 7 v. Conte Verde 590
Corradini ved. e figlio, seterie, 5 c. Pr. Eugenio. 244
Corrado Corradino, prof., 49 p. Vittorio Eman. I 608-49-32-59-60-68-72
Corrado Gio., parrucch., ang. v. Ponte Mosca e Fiando. 327
Corrado Ida, maestra, 27 c. Principe Oddone . 653
Corrado Lorenzo, prof., 77 c. Princ. Oddone . 633
Corrado Pietro, insegn., 88 c. Reg. Margherita. 673-74
Corrado e Taverna 11-66 ferram., 2 v. S. Teresa 308-12
Correggiari Luigi, ing., 27 v. Berthollet.
Correnio Maria, drogh., 28 v. Borgo Dora . . 288
Corretta Stef., vinaio, 44 str di Lanzo. . . . 371
Corrias Erminio, impieg., 15 v. Duch. Jolanda. 502
Corridori Luigi, gas incandescente, 15 v. Pietro Micca . . . . . *pag.* 80
Corsi march. Aless., avv., prof., 37 v. Cavour 66
Corsi di Bosnasco coniugi 35 v. Po . . . 80
Corsi di Bosnasco frat. 6 v. Mad. Cristina . 23
Corsi di Bosnasco nob. ing. Giacinto, 35 v. Po. 35
Corsi di Bosnasco conte Giacinto, pittore, 6 via Madama Cristina . . 435, 601-10, 7
Corsi di Bosnasco nata Olivazzi di Quattordio nob. Cecilia, 35 v. Po 3
Corsi di Bosnasco nob. Polic. 35 v. Po 80, 435
Corsico Pietro, impieg., 44 v. Palazzo di Città.
Corsini Annetta, sarta, 42 v. dei Mille . . .
Corsini Carlo, fabbro-ferr., 44 v. della Rocca .
Corsini Vitt., prof., 28 v. Giacinto Collegno . 586,
Corsino Spirito, meccan., 19 v. Vanchiglia . 3
Corso sor., *istituto inf.*, 106 v. Nizza . . . 6
Corso Franc., calzol., 38 v. Accad. Albertina . 2
Corso G., geom. 44 c. Oporto 9
Corso Gius. di Pietro 6 v. Giulio . . . 3
Corso Giuseppe, impieg., 3 v. Montevecchio . 4
Corso Luigi, colonn., 34 v. Mad. Cristina. 540
Corso Luigia in Chiaramella 23 v. Roma
Corso Vincenzo, rag., 17 v. Valperga Caluso.
Cortanze (*vedi* Roero di).
Cortanzone (*vedi* Pelletta di).
Cortassa Anna, panett., 24 v. S. Secondo . . .
Cortassa Gio., impieg. ferr., 47 v. Massena.
Cortassa Gius., impieg. ferr., 38 c. Re Umb. 7
Cortassa Teresa ved. Berutto 25 c. Vercelli
Cortassa-Gasperini Angela, 14 v. Ceres.
Cortazza Egidio, capit. a riposo, 1 v. Consolata.
Cortazzi Giacomo, pittore, 10 p. Cavour . . . 7
Corte Albina, maestra Istit. Duchessa Isabella. 66
Corte Angelo, 24 v. Priocca. 7
Corte Elena nata Uberti, 21 v. Vitt. Amed. II . 3
Corte Gius., negoz. cappelli, 4-6 p. Statuto . 2
Corte Mario, impieg. daz., 1 v. Pescatori . 469, 7
Corte Paola, maestra (Ponte Stura) borg. Falchera. 6
Corte Sereno, decorat., 12 p. Statuto . . . 24
Corte Silvio, magg. medico, 6 v. Fabro . 627-
Corte di Montanaro conte Giacinto e Giuseppe, 84 c. S. Maurizio 4
Corte di Montanaro cont. Luigia nata Orsi 84 c. S. Maurizio 99, 4
Cortella Pietro, impieg., 44 *bis* v. Montevecchio
Cortellezzi Giulia, 1 v. Roma 6
Cortellezzi Gius., 1 v. Roma 5
Cortese Adamo, avv., impieg., 122 c. Reg. Margherita. 464, 748-
Cortese Aless., fabbr. mobili, 16 v. Giulio . 265-7
Cortese Giacomo, prof., deputato (Roma) . . 7
Cortese Gio. e C., birreria, 112 v. Nizza . . . 3
Cortese Giuseppa, affitta cavalli e vetture, 46 *bis* v. Bava. 3
Cortese Luigia, drogh., 9 v. S. Domenico . . . 28
Cortese Marcello, tratt., 22 v. Galliari . . . 359
Cortese Marianna, neg. guanti, rimp. 16 p. Castello 2
Cortese Massimo, avv., giud., 16 v. Corte d'App. 3
Cortese Paolo, calzol., 44 *bis* v. Montevecchio. 296
Cortese Pasquale, console, 45 v. Goito . . 423
Cortese Tommaso, lanerie-drapp. 40 via Arsenale 54, 227,
Cortese e Turcol, caffè e birr., ang. v. Zecca e Montebello e 2 v. Accad. Scienze . 363-66
Cortese-Ledermann Luisa, maestra, 2 v. Tarino. 6
Cortevesio M., magl., 16 v. Garibaldi . . 225-27-32
Cortevesio Pietro, chir., 41 *bis* v. Garibaldi. 714-17
Cortevesio S. G., orolog., 14 p. Statuto . . . 3
Corti sor. fu Filippo 3 v. Brofferio . . . 55
Corti Carlo fu Gius. e nip. 3 v. Brofferio . 55
Corti Stef., rappres., 15 v. Assarotti . . . 337-39

Corvetto Cesare, colonnello, 7 via delle Finanze . . . . . *pag.* 502, 666
Cory e C., carb. veget., barr. Martinetto . . 275
Cosa Domen. ved. Cavalieri 74 v. Saluzzo . 77
Coscia Felice, ing., 47 v. Valperga Caluso.
Coscia Felice, disegn., 5 v. dei Mille . . . 703
Coscia Nice, dott., 47 v. Valperga Caluso . . 582
Coscia P., confett., 185 barr. di Nizza. . . . 402
Cosimato Vinc., impieg., 8 v. S. Anselmo . . 502
Cosimo Stef., falegn., 25 v. S. Tommaso . . . 271
Cosmo Umberto, prof., 51 v. Magenta . . . 632
Cosola Cesare, granaglie, 5 c. Oporto . . . 391
Cosola Lorenzina, trattor., 40 v. Giulio . . 357
Cosola Lor. fu Demetrio 3 str. Valsalice . 32, 92
Cossa Pietro, maestro, 6 v. Botero . 561, 644-70
Cossale Felice, marmista, 22 p. Vitt. Eman. I 275
Cossard Ferdinando, impieg., 48 v. Cavour. . 765
Cossaro Andrietta, maestra, 48 v. Cavour. . . 653
Cossato (*vedi* Fecia di).
Cossavella Agost., sarto, 11 v. Andrea Doria . . 218
Cossia Vittorio, impieg., 44 v. Gazometro.
Cossio M., falegn., 28 v. dei Fiori. 271
Cossolo Antonio, notaio (Vinovo). 690
Cossovella Gio., prof., 24 v. S. Quintino.
Costa frat. e sor. 4 v. Andrea Doria . . 9
Costa A., falegn., 49 v. Andrea Doria 274
Costa Adelaide in Delmastro 50 c. Re Umb. 74
Costa Adolfo, maestro, 25 c. Peschiera 586-98, 643
Costa Alb. 16-82 rappr., 4 v. Sacchi. . . . 339
Costa Alfredo fu Carlo 20 v. Magenta . 49
Costa Andrea, (Genova)
Costa Ant., pirotecnico (Rivoli) 405
Costa Bartol., neg. organi, 25 c. S. Maurizio . 268
Costa Bernardo fu Pietro 12 v. Ospedale 61
Costa C., tratt., 8 v. Rivara (Campidoglio) . . 406
Costa Camillo, impieg., 38 v. Garibaldi . . . 760
Costa Candida, maestra, 23 v. Ponte Mosca . . 642
Costa Carlo, cancell. Pret., 5 v. Palazzo di Città. 342
Costa Carlo, medico, 4 v. del Carmine . . 474, 707
Costa Cater. in Zunino 79 v. Mad. Cristina . 48
Costa Cesare, fumista, 2 v. S. Anselmo . . . 279
Costa Dom. (Ditta), coltell., 5 v. Basilica. . . 320
Costa Dom., impresa foraggi e neg. frutta, 41 p. Eman. Filiberto 344-90
Costa Domenico, latton.-gas., 9 v. Galliari . 313
Costa Eugenio, calz., 7 v. S. Dalmazzo . . . 296
Costa Fausto, 44 v. Maria Vittoria 743
Costa Franc., (Genova) 785
Costa G., 26 v. Bidone. 659
Costa Gaud., paste alim., 38 v. Garibaldi . . 392
Costa Giacomo, materass., 17 v. Belvedere . . 304
Costa Gio., e consorte 45 v. Massena 54
Costa Gio., neg. vino e turaccioli, 9 v. delle Scuole. 285, 368-70-85
Costa Gio., stiratr., 47 v. Bogino 229
Costa Gius., calzol., 24 v. del Carmine . . . 296
Costa Gius., pizzi e tulli, 20 v. S. Teresa . . 242
Costa Giuseppina, insegn., 72 c. Vitt. Eman. II. 664
Costa Guido succ. Costa Carlo e C., stoffe e novità, 40 v. Garibaldi ang. v. Conte Verde 214-43-44-24-22, 788
Costa Ignazio e sor. 4 v. S. Agostino 44, 38, 44, 83
Costa Luigia, mercerie, 38 v. Garibaldi . . . 232
Costa Luisa moglie Incisa di Camerana 47 v. Maria Vittoria 59
Costa Luisa, suora, 7 v. Canaveri.
Costa Margh., vinaia, 42 v. di Lanzo 374
Costa Maria, ricam., 44 c. Vinzaglio. 234
Costa Maria, tabacc., 30 v. Nizza 499
Costa Maria, maestra, 23 v. Ponte Mosca. . . 642
Costa Mich., edic giorn., c. Vitt. Eman. II angolo v. S. Massimo. 252
Costa Michele, capit., 96 c. Vitt. Em. II. . . 503
Costa Oreste 12-63 notaio, 49 v. Botero; *abit.*: 33 v. Mad Cristina . . . . . *pag.* 689
Costa Remigio, panett., 28 v. Po 376-94
Costa Rita, insegn., p. barr. di Francia . . . 667
Costa Rosa, neg. frutta, 23 v. Bertola 390
Costa Stanislao, rag., 40 v. Roma 700
Costa Vittoria, maestra, 4 v. del Carmine . . 642
Costa Vittorio, legat., 55 v. S. Massimo . . . 546
Costa-Bioletti Giuseppe, avv.-procur., 20 via S. Chiara 680-86
Costa, Boffa e Magnani 6 v. Papacino . 62
Costa e Chiuso, indor.-vern., 39 c. S. Maurizio, 244
Costa e Ronco, fonderia, 48 v. S. Giulia . . . 307
Costa-Carrù della Trinità cont. Costanza in Gazelli 14 v. S. Franc. da Paola 37, 435
Costa-Carrù della Trinità contessa Maria, 45 via S. Franc. da Paola 435, 542-82
Costa-Carrù della Trinità conte Paolo 12-53 45 via San Francesco da Paola 7, 61, 79, 435, 540, 668
Costa-Damosso Maria, sarta, 37 v. Carlo Alberto 214
Costa Della Torre conte Ignazio, 28 v. Po. 435, 704
Costa di Polonghera conte Emanuele 12-16 105 c. Vitt. Eman. II 435, 736-43
Costa di Polonghera nata S. Martino di San Germano cont. Adele, 105 c. Vitt. Em. II. 435
Costa-Raschieri Edoardo, impieg., 5 v. Rosine. 505
Costamagna Carolina in Gautiero 93 via Madama Cristina 48
Costamagna Enr., colonn. in ritiro, 7 v. Galliari.
Costamagna Ermenegildo, pensionato, 19 v. Mazzini.
Costamagna G., pellicc., 8 via Andrea Doria . 293
Costamagna Gio., 3 c. Vinzaglio. 593
Costamagna Giov., notaio (Foglizzo) 690
Costamagna Luigi, commesso giudiz., 11 via Bellezia 512
Costamagna Luigi fu C., pellicc., 4 v. Garibaldi. 293
Costamagna Maur., panett., 3 c. Raffaello . . 394
Costamagna e C., mercerie, 18 via dei Mercanti. 244-31, 703
Costantini Gio., mag. alim., 6 v. Assarotti. 384-85
Costantino coniugi, neg. mobili, 5 v. Cottolengo 266
Costantino frat. e sor. fu Vitt. 40 v. Barbaroux. 43
Costantino sorelle, sarte, 50 v. Po. 214
Costantino Ant., fornaio, 3 *ter* v. Giulio . . . 394
Costantino A., mag. alim., 44 v. Ponte Mosca 384
Costantino Caterina, pensione, 39 c. Vitt. Em. II. 358
Costantino Eman., 4 v. Juvara.
Costantino G. A., prof., 34 v. S. Chiara . . 672-73
Costantino Giulio, teologo, rettore Collegio Artigianelli, 14 corso Palestro . 524-23-49-54
Costantino Lor., avv.-proc., 24 v. S. Dalmazzo; *studio*: 22 v. Cernaia 514, 680-86
Costantino Teresa, mediatr., 3 v. Ponte Mosca. 749
Costanza frat., meccan., 56 v. S. Chiara . . . 348
Costanzo fratelli, materass., 5 v. Bertola . . . 304
Costanzo Franc., falegn., 46 v. S. Dalmazzo . 271
Costanzo Vinc., fabbr. mobili, 24 c. Vitt. Em. II 265-74
Costelli Enrico, neg. vino, rimp. al 2 v. Viotti 368-74
Costi Antonio, usciere, 33 v. dei Mille . . . 492
Costi Luigi, fotografo, 39 v. Po 256
Costigliole (*vedi* Giriodi di).
Costigliole (*vedi* Manassero di).
Costigliole (*vedi* Papa di).
Cotella, dottore, 68 c. Vittorio Eman. II.
Cotella Gio., mercerie, 4 p. Statuto. 232
Cotella-Cerri Luigi 10-85, 68 c. Vitt. Em. II. 707
Cotonificio Bergamasso Ponte di Nossa 11-97 9 v. dei Mercanti 224
Cotonificio Borghi frat. di Milano, rappr. G. Scalini, 14 c. Siccardi 224

Cotonificio Cantoni di Castellanza, rappres. Bardelli Emilio, 24 v. S Dalmazzo *pag.* 223
Cotonificio Dora, 4 v Rovigo (Valdocco) . 223
Cotonificio Pomafrat. 9-91 3 c. Vinzaglio . . 223
Cotonificio Valdocco, 2 v. Ceva 223
Cotra-Cotra Pietro, 44 *bis* v. Montevecchio . .590
Cotta Angelo, fabbr. pennacchi, 38 v. Maria Vitt. 250
Cotta Gius., pitt. fotogr., 56 v. S. Secondo .704
Cotta Morandini, medico, 30 v. Saluzzo . . .707
Cotta-Ramusino Ercole, impieg., 2 v. Viotti. .493
Cottalorda Ant. 24 v. Montevecchio . 46, 56
Cotti Giacomo, ing., 46 v Berthollet 412
Cotti Edoardo, pittore (Ditta Nebiolo) . . .663
Cotti Gio., molino 11-75 (Abbadia di Stura).
Cottie Gio., orolog., 3 p. Carlo Felice 239
Cottie I. e C., ricamat., 0 v. S. Teresa 231-32, 703
Cottie Mich., orefice 15-20 7 v. Alfieri . . 238
Cottino Antonio, viagg., 102 c. Vittorio Em. II.
Cottino Cam., vini e liquori, 20 *bis* v. Principe Amedeo. 367-68-74
Cottino Carlo, tratt., 99 barr. Francia . . 406, 797
Cottino C. M., lavori in cemento, 2 v. Messina; *uff.* 4 c. S. Maurizio 277
Cottino Emilio, negoz. vino, 23 v. S Tommaso 368-74
Cottino Ern., mecc.-elettr., 60 v. S Chiara . .318
Cottino Ernesto, avvocato-proc., 10 v. delle Scuole 514, 680-85-86
Cottino Giacinto e figlio 7 v. Legnano. . 46
Cottino Gio. 9-97 spediz., 10 v. Bertola 341-48-50-55
Cottino Gio., orolog., 27 v. Carlo Alberto . .239
Cottino Gio. Batt., conduc., alb. Rosa Bianca. 349-52
Cottino Gius., stallaggio, 138 v. Nizza 355
Cottino Gius., macell., 1 v. Arsenale 397
Cottino Oreste, rivend. g orn., ang. p. Statuto e c. S. Martino 252
Cottino Secondo fu Fil. 41 v. Cibrario . . 28
Cottino Tommaso, drogh., 39 c Vitt Eman. II 288
Cottolengo Bened. 7 c S. Martino . . . 79
Cottone Giacinta, impieg., 27 v. Acc. Albertina. 754
Cottone Pietro P., impieg., 27 v. Acc. Albertina. 492
Coucourde Enrico, cons. prov. (Pomaretto presso Perosa Argentina) . . 485-87
Cougnet Filippo, medico, 12 p. Gran Madre di Dio 745
Courmayeur (*vedi* Passerin).
Courtial Aug., 1-17 meccanico, 14 v. Fréjus (al Foro boario) 307-09-24, 742
Courtial Enr., 462 c. Reg. Margherita 72, 545
Courtial F., drogh., 3 v. S. Secondo 288
Courtial Felice, ing., rappres., 3 v. Sagliano . 335
Couvert Gust., dott. (Susa) 491
Cova barone Enrico, 36 c. S. Maurizio . . . 435
Cova-Vallin baron. Maria, 12 v. Barolo. . 435, 570
Covino Edoardo, rappr., 5 v. della Rocca . .3 7
Covino Riccardo, mercerie, 30 v. Cernaia . .232
Cozzoli Angelo, ing., 9 v. Vassalli Eandi . . 692 96
Craponne B. e C. 13-90 banch., 48 v. Bogino 209
Craponne-Bonnefon Adele, 8 c. Vitt. Eman. II 553
Craponne-Bonnefon Luigi, 8 c. Vitt. Em II . 553-78
Cravanzola Angela in Turelliati 7 via Cappel verde 22
Cravanzola M., agenzia, 47 v. S. Massimo. . .334
Cravanzola Tommaso, calzol., p. Saluzzo . .296
Cravario A. (*junior*) 16-01 rappr., 40 v. dei Fiori 340
Cravario Andrea, impieg., 4 v. Sagliano. . .494
Cravario Ang. 6-56, camb., 42 v. Principe Amedeo; *abit. 1bis* v. S. Donato 78, 209-10-37
Cravenna Santo 11-61 dott.-veter., 8 v. Ponte Mosca e 7 v. Fucina. 724
Cravera Cesarina, maestra, 4 v del Carmine 559, 613
Cravera Giacinto, prof., perito, 21 v. Carlo Alberto. 599, 672-93-96-97
Cravera Gius., avv., 24 v. S. Dalmazzo *pag.* 562 65, 680, 747-6
Cravera Guido, orefice, 62 c Vittorio Em II.
Cravera Pietro A., ✱, ing., studio tecn. ammin., 4 v. del Carmine 333, 692-95-97
Craveri frat., selerie, 6 p. Carignano 242-41-50, 337
Craveri A., confett., 51 v. Po 376
Craveri Ang., maestro, 38 v. S. Franc. da Paola 646
Craveri Annib., dott., impieg. tel., 14 v. Garibaldi 752
Craveri Antonino, geom., 38 v. S. Franc. da Paola. 645
Craveri C. A., fabbr. prod. chim., 17 c. Valdocco 284
Craveri Eugenia, imp. post., 35 v. Mazzini . .753
Craveri Fed., imp. post., 21 v. Princ. Tommaso, 753
Craveri Franc., impieg., 3 v. Arcivescovado .566
Craveri Gio., impieg. post., 43 v. Nizza. . .753
Craveri Gio., rappres., 24 v. Vitt. Amedeo II .340
Craveri G us., tratt. (Ponte Stura) 407
Craveri Ignazio, 47 v. S. Quintino 25, 81
Craveri Pacifico, vice-cancell., 18 v. Groppello .342
Craveri Seb., avv., 10 v. Bava 680
Craveri Stefano, tipogr., 98 c. Reg. Margherita 664
Craveri-Nicola Teresa, maestra, 47 c. Valdocco. 648
Cravero, 54 v. Po 67
Cravero Adelaide, levatr., 20 v. Sacchi . . . 740
Cravero Antonio, ispett. ferr., 4 v. Ospedale 757
Cravero Apollonia 73 c. S. Maurizio . . 80
Cravero C., locand., 61 v. Massena 362
Cravero Clotilde, maestra, 12 v. Vanchiglia . . 645
Cravero Cristina, latteria, 8 v. Gius. Grassi . 377
Cravero Dom., oref., 28 v. Roma e 4 v. Garibaldi 238
Cravero Domen., conduc., alb. Gran Mogol . 356
Cravero G., tratt., str. Pianezza (borgo Ceronda) 406
Cravero G. B., cappell. Osp. Maur. Umberto I 521-2
Cravero Gabr. ved. Ferrari 38 v. Bertola. . 46
Cravero Giuseppe, calzolaio, 48 v. della Rocca 296
Cravero M. Teresa, mag. alim., 4 v. dei Bagni 381-8
Cravero Mald. in Severini 38 v. Bertola . 46
Cravero Maria-Teresa-Sebastiana fu Franc. 47 v. S. Anselmo 8
Cravero Nicola, negoz. vino, 53 barr. Milano . 46
Cravero Paolo, neg. granaglie, 3 v. Basilica 394
Cravero Seb. e figlio, meccan., 17 v. Cavour . 318-2
Cravero-Soldano Cater., levatr., 30 v. Orfane . .714
Cravesana Teresa, panett., 69 v. Ma l. Cristina. 39
Cravetta di Villanovetta conte Cesare, 3 via Accad. Albertina 13
Cravetta di Villanovetta conte Corrado, 33 via Arsenale 13
Cravetta di Villanovetta n. Cuttica di Cassine cont. De fina, 33 v. Arsenale 13
Cravetto Bern. alberg. 14-89 33 via Lagrange 19, 356-6
Cravetto Gio., paste alim., 4 v. delle Rosine .
Cravetto Tommaso, 4 v. Bertola 78
Cravini Ernesto, mediat. sete, 4*bis* v. Ospedale 2
Cravino Clotilde, telegr., 17 c. S. Maurizio 7
Cravosio (*vedi* Anfossi).
Cravosio frat., litografi, 36 v. Artisti. . . . .
Cravosio Luigi Vitt., direttore segr. della R. Univ. a riposo, 37 v. S. Domenico.
Cravosio Prospero, 2 v. Thesauro.
Cravosio-Anfossi conte Giulio, avv., 4 v. Bonafous. 4
Cravotto Nicola, sellaio, 138-40 v. Nizza e 678 str. Circonvallazione. 294, 5
Credito Fond. Banco di Napoli 25, 59, 61, 6
Credito Fondiario S. Paolo 80
Credito Italiano (Banca), 40 v S. Teresa . . .
Credito Italiano, lanerie, telerie, ecc., 44*bis* c. Vittorio Emanuele II . . . 249-21-26-42
Crema nob. Paolo, avv. proc., 34 v. S. Chiara .

rema, stiratr., 4 v. Ponte Mosca . . . . *pag.* 229
rema Oreste, 9 v. Alfieri 589
Crema Settimio, impieg. (Cirie) 759
Cremona Michele, capitano, 3 v. Deposito.
Cremonesi Margh., stiratrice, 38 v. Roma . . 229
rescenti Franc., tabacc. (borgo Monte Rosa) . 405
rescini Ezio, prof., 20 v Pietro Micca. . 632-39
rescio Cesare, vinaio, acc. al 47 v. della Zecca 371
rescio Gius., alberg., 8 v. Venti Settembre. . 356
rescio Teresa insegn., 2 p. Paleocapa . . . 663
rescioli Emiliano, pitt., 30 c. S. Maurizio. 658, 704
respi Carlo, leg. libri, 2 v. Lagrange. 255-56-59
respi Carlo Alb., impieg. post., 42 v. Lagrange 730
respi Cristoforo Benigno, industr. (Roma) . 418
respi Silvio Benigno, avv. (Milano) . . . 739
ressio Gio., sellaio, 49 v. S. Massimo . . . 294
resta frat., lanerie-tel., p. Corpus Domini 219-21-22
resta Teodoro, commesso Corte d'Appello . 540
resto (Ditta), neg. cappelli, 34 v. Mazzini . 242
resto Madd. (eredi) 33 v. Ilarione Petitti. . 44
resto Vitt., cappellaio, 8 v. Andrea Doria . . 242
restvolant (*vedi* Tornielli di).
revani Gio., parrucch., 5 v. Morosini 327
revola G. B., cartol., 44 v. S. Donato . . . 260
revola Pietro, cartol., 42 v. Galvani 260
rida Celso, medico, 8 v. Bezzecca 707
rida Enr., pittore 43 c. Peschiera 64, 701-02-04
rida Giacomo, mag. alim., 29 c. Vinzaglio . 384
rida Oddone, bianch., 60 c. Vitt. Eman. II . . 228
ridis Basilio, avv., 30 v Cavour 532
rippa Carlo, 26 v. Gioberti 588, 748
risanti Alfiero, impieg., 44 c. Princ. Eugenio . 506
riscuoli Franc., impieg., 45 v. Superga.
risera Annunziato, 1 v. Scuole. 636
rispo-Moncada Gius., impieg. 43 v Finanze . 492
rispolti march. Filippo, 2 p. Cavour . . 457, 734
rispolti n. Cornero march. Franc., 2 p. Cavour. 457
ristiani E., tratt., 223 Tetti Fre 407
ristini Vitt., telegr., 44 v. Vanchiglia. . . . 752
ristini-Gatti Ernesta, telegr., 44 v. Vanchiglia 752
ristino Alfr., alunno giud., 3 v. Valperga Caluso 512
rivelli Gius., cons. Cassa-Pens., 9 v. Nizza . 584
rivelli R., sarta, gall. Nazionale, sc. D . . . 244
rivello, falegn., 1 v. Val S. Martino. . . . 271
rivello Alb., macell., 65 v. Nizza. 397
rivello Franc., giardin. capo Orto Botanico . 624
rivello Gio., barc., 64 v. Moncalieri . . . 200
rivello Gius., macell., 71 c. Vitt. Em. II. . . 397
rivello Luigi, inserv., Castello del Valentino . . 623
rivello Michele, macell., 37 v. dei Fiori . . . 397
rivello Natale, custode-inserv., 47 v. Ormea . 488
rivello Pietro, tratt., 32 v. Moncalieri. . . . 357
rivello Vitt. e C., decorat., 47 v. Ponte Mosca. 245
rivet L., minerass., 9 v. Montevecchio . . . 304
roce frat. fu Carlo 8 v. Ospedale . . . 60, 61
roce A., bendagg., rimp. al 55 c. Vitt. Em II. 719
roce A. e C., fabbr. mobili, 7 v. Moncalvo . 265-66
roce Angela, insegn., 29 v. Barbaroux . . . 663
roce Ant., pens. e alloggio. 95 v. Ormea . . 358
roce Antonio e consorte 95 via Valtorta 93
roce Cesare, mag. alim., 48 v. Chivasso . . . 381
roce Emma, bianch., 38 c. Vitt Eman. II . . 228
roce Fedele maggiore, 406 v. Cottolengo. 504
roce Gio., neg. vino, ang. v. Cavour e Lagrange 368
roce Luigi, avv., vice-pretore, 8 v. Ospedale . 512
roce Paola ved. Ciajolo, tint., 24 p. Em. Filib. 230
roce P. G. succ. Tensi e Croce 8-81 magl. e stoffe, 30 v. Cottolengo . . . 242-43-42
roce Valent., calzol., 436 v. Circonvallazione (Campidoglio). 400
roce e Mascarone, decorat., 43 v S Giulia 245
rocetta Incoronata, impieg post., 47 c. Oporto. 753
Crodara-Visconti Franc., agente cambio 15-24 43 via Finanze; *abit.* 24 c. Vitt. Em. II . 209
Crodara Visconti Gius., pens., 48 v. dei Mille.
Croizat V. (Ditta) 77 prodotti bituminosi, 11-13 v Gioberti 42, 281, 322-23
Crola Fel cita in Mombello 30 str. R. Parco. 63
Crolla Gio., calzol., 7 v. Palazzo di Città . . 296
Crolla Gius., banco pegno, 40 c. Princ. Oddone 340
Crolle Erminia vedova Caffarati e figli 8 v. della Zecca 99
Crolle Martino fu Vinc. dott., 31 v. S. Giulia 83
Croppi Matilde in Ceretti 1 v. Drovetti . 34, 38
Crosa Clotilde, 44 v. Cernaia 552
Crosa Edoar., 44 v. Cernaia . . 27, 792
Crosa Filib., ✱, cons. d'Appello, 5 v. Deposito 509
Crosa Filomena, pan ft., 42 v. della Zecca. . 394
Crosa Gaspare-Franc. 14 v. Pio Quinto . 66
Crosa G. B., vinaio, 16 v. S. Donato. 371
Crosa Luigi Clem., tipogr.-editore, 29 via del Carmine e 4 v. Alfieri . 250-53, 581, 744
Crosa Vincenzo, ing., ispettore ferrov., 44 v. Cernaia 27 77, 692, 760-64
Crosasso E., meccan., 149 c. Regina Margh. . 348
Crosasso P., fabbr. insegne, 145 v. Mad. Cristina, 243 305-25
Crosasso Pietro, nichellatore, 35 v. Roma . . 241
Croserio Delfino, impieg. Intend. Fin., 6 v. Bogino 494
Crosetti (Ditta), liquorista, 28 c. Dante. . . . 364
Crosetti Alb. 2-16 neg. olii, 22 c. Vinzaglio e Dock 388
Crosetti Andrea, med. chir., 7 v. S. Secondo . 707
Crosetti Aug., commerc., 40 p. Em. Filiberto.
Crosetti Ettore, giard. Orto Botanico 621
Crosetti Franc., avv.-proc., 40 v. Ospedale . . 686
Crosetti L., vinaio, 28 c. Dante. 374
Crosetti Vincenzo 40 p. Eman. Filiberto 32, 95-379-81
mag. alim., rimp. al
Crosetto Maddal., levatr., 230 str. Lanzo . . 403
Crosetto Margh., neg. ferram., rimp all'1 v. Cottolengo 308
Crosio Gio., parrucchiere, 49 v. Galliari . . . 327
Crosta Ant., 24 v. Chiomonte 798-99
Crosti Romeo, ispett. ferr., 54 c. Re Umberto . 758
Crotti Paolo, drogh., 4 via Cavour e 8 via Consolata 288, 565, 735-48-49-71
Crotti di Castiglione conte Vitt., 39 v. Cavour.
Crotti di Costiglione conte Gio. Michele, colonnello, 77 c. Siccardi 436
Crotti di Costiglione Cerino-Zegna cont. Gemma, 77 c. Siccardi 436, 528
Crotti De Rossi di Costiglione Carlo Feder., colonn. cavall., 77 c. Siccardi 436
Crotti De Rossi di Costiglione n. Ferrari Ardicini nob Ida, 77 c. Siccardi 436
Crotti De Rossi di Costiglione nob. Cesare, 38 c. Re Umberto 436
Crotti De Rossi di Costiglione n. Giomo nobile Elisabetta, 38 c. Re Umberto 436
Crotto Clara, insegnante, 9 v. Saluzzo . . . 637
Crova di Vaglio bar. Clemente, 28 v Cavour. . 436
Crova di Vaglio n. Chiesa bar. Margherita, 28 v. Cavour 436
Crova di Vaglio n. De Cardenas di Valeggio bar. Carolina, 24 v. Villa Regina. . . . 436
Crovatto Mich., pav. venez., 10 v. Melchior Gioia 277
Crovella Dom., tintore, 15 c. S. Maurizio, gall. Umberto I e 26 c Siccardi. 230
Crovella Gio., neg. legna e carb., 20 v. Rivara (Campidoglio). 403
Crovella Madd., edic. giornali, p. Carlo Felice avanti il Caffè Ligure 251
Crovella Margh., profum., ang. v. S. Teresa e Mercanti 287
Croveri sor., mercerie, 31 v. S. Giulia . . . 232

I numeri in carattere nero indicano le chiamate degli **Abbonati al Telefono**; quelli prima della via, la porta di abitazione; gli ultimi, le pagine.

Croveris Eman., 4 v. Milano. . . . . *pag.* 772
Croveris-Bracco Maria, direttr. Asilo inf. Cavour, 41 *bis* c Oporto.
Crozza Gio., impiegr., 20 v S. Dalmazzo . . . 503
Crozza Luisa, maestra, 17 v. Valperga Caluso 653
Crucco Domenica in Grisone 3 v Drovetti 25-34,77
Crudo Silvia, insegn., 54 v. S Massimo . 672-73
Crudo e Lattuada, librai, 44 v. S. Franc. Paola 250-51
Crudo-Anfossi Augusto, insegn., 2 v Manzoni. 647
Crumeyrolle L., fabbr. vernici, 10 v. Arsenale 290
Crumeyrolle Luigia, insegn., 10 v. Arsenale. . 673
Crusca madre e figlie 43 v. Cuneo. . 32
Crusca Angiolina in Padiglione 44 v. Cuneo 32
Cucca-Mistrot nob. Faustino ed Eur., 40 v. Zecca 436
Cucca-Mistrot nob Piero, perito, 40 v. della Zecca. 333,436,659-72-97 99,776
Cuccetti, pedicuro, 40 v. Alfieri. 747
Cucchi Gius., pizzic. 7-43 5 v. Roma . 385,795
Cucchi Pietro, scultore e fabbr. mobili, 1 via Andrea Provana. 263-65
Cucchi Stef. e figli, ombrell., 39 v. Princ. Amedeo 235
Cucchietti F., farm., 27*bis* v. Ponte Mosca. . . 654
Cucciniello Saverio, impieg., 44 c. Vitt. Em II. 504
Cucciola Defend., medico, 28 v. Cernaia. . . 707
Cucciola Pietro 32 v. S. Massimo . . . 80
Cucco coniugi, paste alim., 5 v. dei Fiori . 392
Cucco Carlo meccan , 27 v. Valperga Caluso 92 304-18,545
Cucco Giacomo, sac.-prof., 3 c. Vinzaglio . 523,669
Cucco Giovanna, fabb. busti, 36 c. Vitt Em. II . 247
Cucco Gio., ing.-perito (Biella) 697
Cucco Gius., tratt. 12-70 1 v. Rossini e 12-71 89 barr. Casale 360,406
Cucco Lorenzo e Rosa fu Pietro 27 via S. Tommaso. 84
Cucco Luigi, parrucch., 38 c. Vitt. Em. II . . 327
Cucco e C. 8-02 fabbr. insegne e impr. pubbl., 131 c. Reg Margherita 243-53
Cucconato Ant., neg. organi, ang. v Torino e Artisti. 268
Cuccotto frat e sor 86 v. S. Chiara . . . 82
Cucina Economica S. Maria, 7 v. S. Maria. . 358
Cucotti Fichtner Antonia, maestra, 8 p. Em Filib. 643
Cuffia F., neg. lampade, 50 v Venti Settembre 324
Cuffia Ferdin., geom., 50 v. Venti Settembre . 695
Cuffia T., mode e novità, 68 v. Venti Sett. . 246
Cugerone Alberto capo-mastro, 24 corso Francia 18,38,278-83
Cugerone Maur., capo tecn., 24 v. Arsenale 503
Cugia di S. Orsola Eug., pitt. (Ponte Sangone) 704
Cugino Camilla, maestra, 28 v. Maria Vittoria . 649
Cugnasco Stefano, fabbr. cornici, 22 v. S. Secondo 243-47
Cugnolio coniugi, mercerie, 42 v. S. Secondo 232
Culla Giuseppina, merc., 25 v. S. Quintino . . 232
Culla e comp. 2-74 stab. vetture, 52 v. Ospedale 344
Cullati Bern , capo-mastro, 4 v. Morosini . . 278
Cullati D., conduc., albergo Persico Reale 349-51
Cuminalti Giorgio, tratt., 5 v. Baretti. . . . 360
Cuminetti coniugi 45 v. Caselle 25
Cuminetti Ang , fabbr. mantici, 3 v. Cottolengo. 348
Cuminetti Vittoria, cartol., 43 v. Chieri . . . 260
Cumino Camilla e C., mercerie, 6 v. Amedeo Avogadro 232
Cumino Felice, 7 v. S Tommaso 595
Cumino G., casse imball., 4 v. Allioni . 246-47
Cumino Gius., affitt. camere, 29 v. Venti Sett. 333
Cumino Vinc., ✻, cur. B. V. del Carmine. 445,520
Cuminotti A., prof. violino 6 v. Porta Palatina. 676
Cunaccia Franc , capo-uff.-post., 20 v. Berthollet 754
Cunaccia Maria in Rivoiro 6 v. Balbo 42,85
Cuneo Ang., cartolaio, 57 v. Po . . . . *pag.* 269
Cuneo Bened., fabbro-ferr., 52 c. Casale . . 325
Cuneo Francesco Angelo, prof. di contrabasso 27 v. Po 640-75-76
Cuneo Franc., medico, 9 v. Bava . . . 534,707
Cuneo Pietro, console, 12 v. Andrea Doria . . 423
Cuniberti Angelo, corriere, 17 v. S. Teresa e 37 v. Roma 343-52
Cuniberti Ern. Maria avv. procur., 78 via Venti Settembre 80,344-46 63,613-80 85-86
Cuniberti Felice, ten. colonn., 28 v. Giacinto Collegno 605
Cuniberti Gius., avv.-proc., 32 v. Venti Sett. 680-86
Cuniberti Teodoro, 47 p. Vitt. Eman. I . . 561
Cuniberti, Goria e Beccaria, drapperie e lanerie, ang. vie Garibaldi e Milano . . . 224-25
Cura'o coniugi, pizzic., 16 str. S. Paolo . . 703
Curato Gio., colonn. a rip., 44 v. S. Quintino.
Curino Pietro, parrucch., 54 v. S. Chiara . . 327
Curione Ettore, rag., 21 c. Oporto . . . 561,700
Curioni Augusto, 6-70, agente di cambio. 3 v. Ponza, *uff.* 2 p. Carignano 240,332,739-6
Curioni Giovanni, dep. al Parlam., avv., 3 v. Alberto Nota 8, 21, 81, 6,422,68
Curletti Luigi, avv.-proc., 3 vic. S. Maria 680-86
Curletti-Meneghinello Teresa maestra, 49c. Oporto 65
Curlo march. Faustino, dott., 4 c. Cairoli . 457,604
Curnado Domenico, vinaio, 4 v. Chieri. . . 374
Curti Alberto, dott., impieg., 34 v. dei Fiori. 497
Curti Augusto, banch., 9 c. Palestro; *ufficio* 47 v. Arsenale. 562
Curti Filippo, cappelli paglia, rimp. al 19 via Mercanti 244-45
Curti Gius., dott., deleg. P. S., 7 v. Acc. Scienze 481-82
Curtino Agostino, disegn., 2 v. S. Donato . . 506
Curtino Carlo, capo-mastro e fumista, 30 v. San Massimo 278-79
Curtino Castagneri frat. e sorella fu Pietro 1 ol. 149 str. Orbassano 5
Curtino-Castagneri Carlo e fratelli fu Pietro 684 v. Circonvallazione. 10
Curtino-Castagneri Edoardo, avv.-proc., 5 e 19 v. Garibaldi 574,68
Curto Paolo, mag. alim., 40 v. S. Domenico 384
Cusani di Sagliano conte Ferdin., 1 v. Brofferio. 43
Cusani Martino, capit. medico, 24 v. Mazzini . 50
Cuschera Santi, calzol., 20 v. Pietro Micca 296,39
Cusinelli Davide, proboviro, 37 v della Rocca. 79
Cussanio (*vedi* Bruno di).
Cussino F., mode e novità, 8 v. Roma. . . 24
Cutrona Gael., capitano (Campo di Ciriè) . . 56
Cuttica frat., sarti, 23 v. Princ Amedeo . . . 24
Cuttica Pietro dott., 47 v. S. Giulia 83,93,707-
Cuttica di Cassine march. Gius., dott., ing. ferrovie, 8 v. Goito 436,692,7
Cuttica di Cassine n. Gautieri nob. Teresa. 8 v. Goito 43

D

Dabbene Ettore, maestro scherma, 80 c. Reg. Margherita. 647
Da Camino Vittorio, prof., 4 *bis* v. Arcivescovado. 658-70-72-73-74
Dacomo Carlo, corriere, 37 v. Roma e 24 via S. Tommaso 2
Dacomo Gio., 39 c. Vittorio Eman. II . . .
Dacomo Rosa, cartol., 45 v. Donati. . . . .
Da Conturbia cont. Cristina in Radicati di Primeglio 5 v. del Deposito . . . .
Da Conturbia Teresa in Brero (Milano) . .

Dacorsi Ed., capo sez. munic., 4 v. Sagliano *pag.* 466
D'Acquila Carlo, parrucch., 4 str. di Lanzo . 327
D'Acquila Cristina, pettinatrice, 50 v. Mazzini. 330
Dadone sorelle, sarte, 30 v. S. Agostino. . . 214
Dadone Carlo, scrittore, 33 c. Re Umberto . . 731
Dadone M., panett., 23 *bis* v. Ponte Mosca . . 397
D'Adda Lorenzo, ing., 47 v. S. Dalmazzo. 738-49
Daffara A., materassaio, 5 v. Andrea Doria. . 301
Dagasso Battistina, maestra, 36 v. Gioberti . . 637
Daghero Gio. e frat., scalpell., 62 v. S. Donato. . 275
Daghetto C., latton., 39 v. Mazzini 313
Daghetto Carlo, latton., 21 v. Acc. Albertina 313
Daghetto Pietro Gio., cons. prov., 39 v. Mazzini 459-84
Daghino Armando, tratt., 34 str. di Lanzo . . 361
Daghino Enr., sac., rettore Chiesa SS. Natale, v. Madama Cristina ang v. Pallamaglio. 117
Daghino Gio., leg. libri, 40 p. Vitt. Eman I. . 259
Daglia Ercole fu Carlo 12 v. Bezzecca. . 17
Agliano conte Calisto, cons. d'Appello, 4 v. Arcivescovado 509
Agliano di Rovasenda cont. Melania, 5 via Palazzo di Città 597
Daglio Emilia, liquorista, 40 v. del Deposito . 365
D'Agostino Gius., orolog., 4 p. Statuto . . . 239
Daidola Edoardo, custode bibl. (pal. Madama) . 508
Daidola Franc., 12 v. Giulio 748
Daidola Luigi, falegn., 3 v. Silvio Pellico . . 271
D'Albertaz frat. e sor. fu conte Alfredo 1 v. Vanchiglia 64,93,561
Dalbesio Adolfo, ✻, ingegnere, 44 via Assietta 692,701-02-46
D'Alessandro Vinc., cassiere, 3 v. Misericordia 799
Dalghi Luigia, neg. terraglie, 57 v. Nizza . . 248
Dall Argine M., panett., 45 v. Duch. Jolanda. 394
Dalla Chiara Giuseppe, medico-chirurgo, 4 via Ponza. 707-17
Dalla Chiara e C. 6-52 spediz., 21 v. Bogino; *succurs.*: 1-43 9 v. Biella 344-42
Dalla Costa Luigi, prof., 55 v. Po. 633
Dalla Rosa C., latton., 46 v. S. Massimo . . . 313
Dalla-Torre Gius., 24 v Principe Tommaso . 591
Dalla Valle, mode e novità, 2 p Carignano. . 216
Dalla Valle G., mercerie, 44 v. Lagrange . . 232
Dalla Valle di Pomaro march. Aless. fu Gius. 46 v. Carlo Alberto 23, 455
Dalla Valle di Pomaro n. Ghislieri march. Enrichetta, 23 c. Duca di Genova. . . . 455
Dalla Valle di Pomaro march. Luigi 23 c. Duca di Genova . . . 34,455,667,736
Dalla Valle di Pomaro march. Maria Margherita in Avogadro di Collobiano 23 c. Duca di Genova 96,97 455
Dalla Valle di Pomaro n. Guidobono-Cavalchini-Garofoli march. Paola, 46 v. Carlo Alberto 455
Dallavecchia Isidoro, telegr., 6 v. Napione . . 732
Dalla-Volta e C., mode e novità, 46 v. Lagrange, ... 214-16
Dalle Case Enrico 47 neg. legnami, 16 v. Legnano e 18 v Marco Polo . 269-70,654,796
Dallo Batt., vetraio, 43 v. S. Donato. 247
Dalmola Leopoldo 12 98 ing. mecc., 36 via Sacchi 314-15,692
D'Olio Aldo, ing., 44 v. Sacchi. 757
D'Olio Enrico, isp. ferrov., 55 v. Gioberti . 757
D'Orso Giulia Peruana in Canzio madre e figlia 10 v. Magenta . . 49,51,56
Dalorto M. L., fornaio, 22 v. Pietro Micca . . 394
Dalosta Fedele, colonn., 63 corso Vitt. Eman. II 98,540
Dalmasso Elisabetta, mag. alim., 6 v. Bellini 381-85
Dalmasso Gio., fabbro-ferr., 4 v. S. Domen *pag.* 325
Dalmasso Luigi, farm., 40 v. Pisa.
Dalmasso Giulia levatr. (Lucento). 749
Dalmazzo Cesare, avv., 48 v. S. Quintino . 539,744
Dalmazzo Bartolomeo, disegn., 26 v. Belvedere 704
Dalmazzo Gius., neg., 42 v. Martinetto, *fabbrica* 5-19 M. d. di Campagna . . 234-82-86
Dalmazzo Luigi, pizzic., 6 v. Belvedere . . 385
Dalmazzo Marianna, drogh., 27 v. Principe Tommaso. 288
Dalmazzone sor., mag. alim., 44 c. Vercelli. . 384
Dal Rio Romano, fotogr., 24 c. Vitt. Em. II. . 256
Damarco Emilio, fotogr., 46 v. S. Secondo . . 256
Damaso Luigi, neg musica, 26 p Castello . . 256
Dalto Ant., caffè, ang. v. Montebello e Gaudenzio Ferrari 362
Dame Ausiliatrici del Purgatorio, 26 corso Re Umberto 538
Damè Gius. e Rinaldi Ces. sac., 23 v. Venti Settembre 94
Damevino Carlo 44 v. Bezzecca 47
Damevino Luigi 44 v. Bezzecca. . . . 47,782
Damiani fratelli, pneumatici, 24 v. S. Anselmo 321
Damiani Cesare 6-35 macell., 27 v. Carlo Alb. e 40 c. Emilia 397
Damiani Cesare, perito, 27 v. Carlo Alberto . 697
Damiani Cesare Augusto, avv.-proc., 6 via Passalacqua 680 86,722
Damiano Dom., fabbro-ferr., 39 v. Mazzini . 325
D'Amico Zeno, avv. 20 v. Garibaldi, *abit.* 44 v. S. Anselmo 680
Damilano Cesare, dott. prof. 42 v. dei Mille 633-67
Damilano Eufrosina, maestra, 12 v. dei Mille 649
Damilano Laura ved. Colli, 45 v. Saluzzo . . 534
Damosso Carlo, conduc., alb. Persico Reale . 350
Damosso Vinc., caffett., ang. v. Carlo Alberto ed Andrea Doria 363
Dana Ant., avv., giudice, 3 v. Urbano Rattazzi. 511
Dana Gust. Adolfo, per sua prole 42 via Massena 54
D'Andrade Alfr., prof. archit., pal. Madama 609-11
Danelli Natale, tenente, 32 v. Nazione.
Daneo fratelli fonderia, 16 v. S. Anselmo . . 307
Daneo Carlo Alb., avv. (eredi), 32 v. dei Mille 33
Daneo Edoardo avv., deputato e cons. comun., 35 v. S. Secondo . . 41,84,91,422-59 553-85,624-41-54-59-80,744-73
Daneo Elisa fu Faustino 5 str. di Francia. 38
Daneo Pietro, assistente R. Ospizio di Carità 540
Daneo Vittorio, agiato, 42 c. Vinzaglio.
Daneo-Castellano Paolina 5 str. di Francia 34,552
Daneo-Serazzi Guglielmina, 35 v. S. Secondo . 647
Danese F., pescheria, p. Em. Filib. (tett. ponente) 379
Danesi Dario, geom., impieg. munic., 9 v. Saluzzo 467
Danesino Cesare, avv., impieg., 6 v. Gioberti 543
D'Angelo Giacinto, ing., 31 *bis* c Oporto . . 692
D'Angrogna Pallavicino march. Anna, 19 corso Duca di Genova 567,665
D'Antonio Gius., dott., delegato P. S. . . . 482
Dani Giuseppe, vinaio, 3 Venti Settembre . . 371
Daniele Angela, stiratrice, 37 c. Siccardi e 46 v. Gazometro 229
Daniele Annibale, prof., rag., 53 v. Magenta.
Daniele Annib., maestro mus., 53 v. Magenta 675,784
Daniele Costant., maestra pianof., 4 v. Mazzini 675
Daniele Ed., maestro musica, 4 v. Mazzini 637-76-77
Daniele Ernesta, insegn., 45 v. S. Secondo . . 662
Daniele Gio., ufens. geom., 34 v. S. Giulia . 264
Daniele Mich., prof. rag., 63 v. Saluzzo . . 636-56-72
Daniele Laura, ricam., 53 v. Massena . . 234,664
Danieli G. B., confett. e panatt., 24 v. Mazzini e 40 via Po 376-94

Danio Maddalena 42 c. Casale . . . *pag.* 24,92
Danna Andrea, impieg. post., 9 v. Nizza, . .734
Danna Gius., impieg., 140 c. Vitt. Eman II 505-85
Danovo Gio., imp. viveri, 76 c. Vitt. Eman, II. 341
Dante Gius., fabbr. bigliardi, 3 v. Silvio Pellico. 267
Dantonio Ant., panett., 40 v. S. Tommaso . . 394
D'Antonio Giuseppe, avv., 9 v. S. Secondo.
Danusso Luigi, latteria, 48 v. S. Donato . . .377
Danzena Roberto, 6 v. Drovetti 390,746
Danzeri Gius., neg. ferram., 73 v. Ormea e 18 v. Bidone. 308
Danzeri, Santi e C., bianch., 60 v. Venti Sett. 242-27
Dapino Armando, imp. ferr., 67 c. Vitt. Em. II.
Dapino Paolo, impieg., 400 c. Vittorio, Em. II.
Da Ponte Nicolò, prof., 7 c. Raffaello . . .634-72
Dappiano sorelle, sarte, 86 c Reg Margherita 214
Daprà Pietro, ragion., 9 v. Caselle . . . 514,770
Darbesio frat. e sor. fu Franc. 45 v. Zecca 23,45
Darbesio Elisab. ved. Pianzola 47 v. Po. . 81
Darbesio Emilio, colonn. 15 v. Zecca. 84
Darbesio Francesco, ingegn., 15 v. della Zecca 692
Darbesio Gius., torn. legno, 26 v. della Zecca. 263
Darbesio Ignazio, 3 v. della Misericordia.
Darbesio Luciano, avvocato-procurat., 18 via Garibaldi, *abit.* 20 v. Venti Sett. .680-86,732
Darbesio-Pansa Adele, 3 v. della Misericordia. 528-49
Dardanelli Matteo, medico, 76 c. Re Umberto 525,707
Dardanelli Pietro, corr., 3 v. Deposito . . .728
Dardani Arnaldo, impieg., 60 v. S. Chiara . .497
Darò Giovanna, insegn., 6 v. Passalacqua . .647
Darò Michele 7 v. S. Simone 82
Da-Rold Casimiro, calzol., 21 c. Re Umberto. . 296
Darù Pietro, impieg., 45 v. Donati 504-85
Dassano ved., materass., 38 v. Gioberti . . .301
Dassano G., sarto, 45 v. Gioberti 248
Dassano Pietro, impieg., 146 c Reg. Margherita 689
Dassano, Carasso e C. 4-59 fabb. tessuti, 9 v. Carlo Alberto 223-25
Dassi Pasquario e Rossi, drapp.-lanerie, 3 via Brofferio 221
Dasso sorelle, magl. e tel., 20 v. Carlo Alber. 226
Dasso Achille, calzol., 48 c. Napoli 296
Dasso Aless., conduc., alb. Gran Mogol . 350-53
Dasso Antonio, parrucch., 46 v. Marco Polo e 79 barr. Francia. 327,405
Dasso Ermelinda, maestra, 25 v. S Secondo . 643
Dasso Felice, 47 v. Lagrange 741
Dasso Franc., sarta, 44 v. Ospedale. 244
Dasso Luigi, 43 v. Nizza 394
Data Evasio, impieg., 6 v. Bogino 627
Data Felicita, fioraia, 35 v. Lagrange. 249
Datta frat. e sor. fu Antonio 4 v. Borgo Dora 19
Datta Antonio, fu Pietro 5 v. Borgo Dora 19
Datta Gius., sac., maestro, Vesignano (Rivarolo Canavese) 586
Datta Luigi, avv., consigl. Corte d'App, 8 via delle Rosine. 509
Datta Sofia fu Pietro 4-5 v. Borgo Dora . . 19
D'Ausilio Gius., impieg., 98 c. Vitt. Eman. II 585,628
Da Venezia Franco, maestro musica, 10 via Pietro Micca 640
Daverio Adele, nastri in seta, 39 c. Vitt. Eman. II 242
Daverio Emilio, pizzic., 48 v. Garibaldi. . .385
Davicini sorelle fu Gio. 47 v. Saluzzo . . 76
Davicini Attilio, 4 ing., 22 v. Sacchi . 37 76,570-76,692,732-66
Davicini Cesare (eredi) 13-85 43 via Ormea 16,52,60
Davicini Giacomo, leg. libri, 33 v. Barbaroux. 259
Davico Andrea, trattore, 48 v. Viotti 358
Davico Ang., parrucch., 27 v. Napione . . .327
Davico Angiolina, telegr., 42 v. Cernaia. . .752
Davico Carlo fu G. B. 35 v. Roma . . . 74
Davico Cater., tintoria, 40 v. S. Tommaso *pag.* 230
Davico Filippo, medico, 42 v Lagrange 551,667,707
Davico G., parrucch., *4bis* v. S Donato . . .327
Davico Lorenzina in Marengo 120 v. Cottolengo. 31
Davico Vincenzo 52 v. Canova. . 22,27,780
Davico Vittorio, velraio, 45 v. S. Agostino . .247
Davico Zaveria, mag. alim., 4 v. Anselmo . .384
Davico di Quittengo n Thesauro di Meano cont. Elena. 33 v. dei Mille 436
Davico di Quittengo nob. Giovenale, 103 c. Vittorio Em. II 436
Davico di Quittengo n. Cerruti nob. Maria. 103 c. Vittorio Em. II 436
Davico di Quittengo conte Silvio, 33 v. dei Mille. 436
David Ant., sarto, 21 v. Roma 248
David Felice, fabbr. orefic., 22 v. Villa Regina. 238
David Maria, pizzic., 19 v. Accad. Albertina . 385
David Vinc., telegr., 17 v. S. Massimo 752
David Pasquale, fornaio, 43 v. dei Fiori. . .394
David Raimondo (Ditta), fabbr. acque gassose, 16 v. Ponte Mosca 306
David-Jacassio Luigia, maestra-music., 29 via Gioberti. 675-76-77
David Viale (Genova) 788
Davin Giuseppe (Front Canavese) 586
Davis F., ing. 2-38 gas incand., 3 gallera Geisser. 284,347,692
Daviso di Charvensod n Valfrè di Bonzo bar. Antonietta, 57 v. Po 436
Daviso di Charvensod nob. Carlo, dott. ing., 52 via Ormea 436,584,640-44-23-92,720
Daviso di Charvensod bar. Ern., consigliere Corte d'Appello, 57 v. Po . . 436,509
Daviso di Charvensod n. Giardino nob. Ferdinanda, 49 v Mad. Cristina 436
Daviso di Charvensod nob. Filippo, 49 v. Madama Cristina 436
Daviso di Charvensod nob. Gaetano, avv.-proc., 8 v. del Carmine 436,545,680-86
Daviso di Charvensod nob. Roberto, 22 via Montebello. 436,78
Davito-Gara Gius., avv. notaio (Forno Rivara). 690
Davoli Gioachino, capit., 98 c. Vitt. Eman. II 50
Davy Annetta insegn., 25 v. Baretti 665
D'Ayala Michelang., impieg., R. Economato 491
Daymonaz Sinforosa ved. Henry e figlia 17 v. Monti 56,60,9
Daziani sorelle fu Cam. 2 v. Corte d'App. 7
Daziani Lor. 17 v. Conte Verde. .30,34,72,96
Daziani Rob. 2 v. Corte d'Appello. .45,72,7
De Abate Gius., pubbl., 2 v. S. Donato 663,722-3
Deaglio Renato, calce e cem. 2-97 5 corso Raffaello e 15-25 80 strad. di Lanzo . 27
Deaglio Giuseppe, 4 v. Massena.
Deagostini, impieg., 27 v. Nizza.
Deagostini Agostino, provvisore, 5 v. Bellezia, 51
Deagostini C., paste alim., ang. v. Bava e Pescatori 39
Deagostini Giuseppa in Ferrero 37 via Carena 22,7
Deagostini Lor. e figli fabbr. bigliardi 16-50 5 v. Bellezia e *stabilim.* 21 via Beaumont 44,82,88,236-
Deagostini Luigi, paste alim., 57 v. Po . . . 3
Deagostini-Canonico Angela, alberg., 1 v. Pio Quinto 3
De Agostini Mario, avv.-proc., 9 v. Scuole . 680-
De Alessandro Vinc., capit., 3 v. Misericordia.
De Alessi Carlo, tipogr., 6 v. Carrozzai . 595,6
De Alessandris Raim., paste alim., 6 v. Gazometro
De-Alexandris Edoardo, sacerd., 22 v. Gioberti 483,
De-Alexandris Luigi, teol., 22 v. Gioberti 524,
De-Allegri Secondino, latteria, 57 v. Garibaldi

Deambroggio Luigi, carr., 108 c. Casale *pag.* 268,400
Deambrogio sor., sarte e bustaie, 1 c. Valdocco 244-47
De-Allegri Secondo, liquor., 25 v. Po 365
Deambrogio Leandro, usciere, 1 c. Valdocco .547
De Ambrogio Ang., neg. frutta, rimp. 45 v Nizza 390
De-Amicis Edmondo, letterato, 10 via Pietro Micca 731
De Amicis Enrichetta, levatrice, 30 v. Lagrange 749
Deamicis Gius., cons. Corte Cass., 6 v. Barbaroux 508
Deamicis Mario, medico, 23 c. Princ. Oddone 532,707
De-Amicis Ugo, scrittore, 40 v. Pietro Micca .734
Deandrea Gio., commest., 87 borgo Monte Rosa, 401
Deandreis Fr., avv.-proc., 4 v. Quattro Marzo 680-86
De Angeli, Ern., senatore (Roma) 583
De Angelis, neg. frutta, 7 p. Mad. Cristina . .390
Deangelis Achille, parrucch., 32 c. Vitt. Em. II 327
Deangelis Attilio, parrucch., 2 v Barbaroux . 327
De Angelis Gael., ten. medico, (Osped. militare) 506
De Antoni A. 12-07 fabbr. bolloni, 5 p. Bodoni 308
De-Antoni Carlo, capit., 8 v. Fabro . 628
De Antoni Felice, agiato, 9 p. Carlo Eman II.
De Antonio Felice, avv., 16 v. Amedeo Avogadro 514-78,680
Deantonis, ombrell. panieraio, 53 v. Garibaldi 235
De-Antonis Ant. liquor., 17 v. Lagrange 365
Deaspro Ang., neg. legna e carb., 28 v. Artisti . 274
Deasti C., fotogr., 35 v. Garibaldi 256
Deasti Caterina, tintoria, 34 v. Garibaldi . . 230
De Barbieri sorelle 49 v. Andrea Doria 9,43,26
Debattistis Albino, fabbr. portamon., 8 v. Rosine 294
De Bauer R. (Bruxelles) 779
De Bellegarde Cesare, ten. colonnello a riposo, 76 c. Vittorio Eman. II.
De Bellegarde O., 8-90, rappr., 10 v. Arsenale 339
De Bellegarde-Calandra Dina, 24 v. Assietta . . 638
Debenedetti frat. di Gius. 23 v. Superga 89
De-Benedetti Abramo, prof., 33 v. Carlo Alberto.
Debenedetti Aless. 2-31 industr., 20 v. Bertola.
Debenedetti Aless., dott., 2 v. dei Mille.
Debenedetti Aless., avv., 23 v. Garibaldi 680
Debenedetti Camillo, rappres. 8-19 1 v. Arcivescovado 337
Debenedetti Camillo fu Aless., avv. 6 via Andrea Doria 9,22,52,76,78
Debenedetti Cater., tessitr. in seta, 28 v Maria Vittoria 241
Debenedetti E., abiti fatti, 1 v. Milano . . .220
Debenedetti Edoardo (eredi) 6 via Andrea Doria 18
De Benedetti Emilio, ing., 35 via Bogino e 3 v. Massena. 643,779-88-89
Debenedetti E., 60 v. Venti Settembre. . . .735
Debenedetti Enr. fu Aless. 6 v. Andrea Doria 18, 34, 37, 76
Debenedetti Ernesto, avv., 2 v. dei Mille.
Debenedetti Giacomo, 8 v. Goito 576
Debenedetti Giulio, 44 via Circonvallazione 99
Debenedetti Lazzaro, ing., 24 v. Legnano .692,736
Debenedetti Lazzaro Cesare, not. (Poirino). .690
Debenedetti Leone, avv., capo-ufficio municip., 3 via Cibrario 464
Debenedetti Michele, succ. Pereno 11-23 cordami, 28 v. S. Tommaso 234
Debenedetti S., geom., 44 c. Vitt. Eman. II . .695
Debenedetti Salvatore, ing., 4 v Sagliano . .692
Debenedetti Vitt., avv.-proc., *4bis* v. Osped., *abit* 10 v. Gazometro. 686,728-29-40
Debenedetti Vitt. 3-58 rappres., 2 v. Goito .338
Debenedetti Tedeschi e C., studio ing., 1 via Sagliano. 333-63
Debenedetti-Zumaglini Maria, modista, 8 via Assarotti . . . . . *pag.* 246
Debernardi coniugi e figli 62 v. Montevecch. o 56
Debernardi frat., fabbr. sapone 7-49 76 via Venti Settem. 3-56 Lingotto e 15-79 2 v. Cuneo. 282-86-87,405
Debernardi Anna, maestra, 37 strada di Francia 641
Debernardi Ant. fu Tomm. 37 v. Ivrea 45,85
Debernardi Carlo, capo-mastro, 37 v. Principe Tommaso 278
De Bernardi Cesare, 44 c. Oporto 527
Debernardi Elisa, maestra, 39 str. di Francia. 653
De Bernardi Etelredo, incis. metalli, 16 p. Carlo Felice 238-62
Debernardi Eug., impres. 55 v. S. Quintino 78,278
Debernardi Franc., proc., 1 v. Consolata 549,686
Debernardi Francesco, capo-mastro, 37 strada di Francia . . . 38,46,60,70,278
Debernardi Gellr., maestra, 2 v. Silvio Pellico . 646
Debernardi Gius., avv., 6 p Solferino 680
Debernardi L., decorat., 6 c. Valdocco . . .245
Debernardi Lod. avv.-proc., 1 v. della Consolata *abit.* 4 c. Siccardi 55, 680
Debernardi Luigi, avv.-proc., 1 v. Consolata . 686
Debernardi Luigi, ispett. scol. (Lingotto). . .652
Debernardi Maria, levatr., 2 p. Gran Madre Dio. 749
Debernardi M., faegn., 7 v. Galliari. 274
Debernardi Mich. capo-mastro, 25 v. Donati. . 278
Debernardi Pietro, conduc., alb. Dogana Nuova 354
Debernardi Pietro, vinaio, 46 c. Princ. Oddone. 374
Debernardi Rosa in Debernardi Carlo 37 v. Principe Tommaso 69
De Bernardi e Perla, rappres., 44 c. Oporto. 285,339
De Bernardi-Ara Corinna, 44 c. Oporto . . . 528
Debernardinis Dom., neg. cavalli, 49 v. della Rocca 344,677
De-Bernocchi fratelli fu Franc. 11-39 droghieri, 13 v. Garibaldi . . 24,40,284-88
De-Bernocchi Cesare, 14 p. Gran Madre di Dio 568
De-Bernocchi Giacomo ing., 69 e 72 via Venti Settembre 5-78 Vanchiglia 24,40,55 93,286,692
De-Bernocchi Giacomo e figlio 4-21 coloniali, 40 v. Roma 284
De Bernocchi Gius. (eredi) 38 v. S. Secondo 81
De Bernocchi Pietro, 55 v. S. Massimo . 82 572-73-74
De-Bernocchi Restituto medico, 2 corso Casale 24,40,55,94,707
Debiaggi Casimiro fu G. B scult. in marmo, 30 v. Burdin 21,704-32
De-Bono Ballone Ignazio, 1 v. delle Scuole . . 636
De Botazzi Gius., prof., 20 v. Asti . .642-74,731
De-Camilli Nino 3-46 rappr., gall. Naz. 294,389
De Cardenas di Valeggio conte Franc. 33 v dei Mille. 43,431,645
De Cardenas di Valeggio conte Lorenzo Emer., 33 v. dei Mille. 431
De Cardenas-Garelli della Morea cont. Vincenza, 33 v. dei Mille 431,557-70
De Carli (*vedi* Porta).
De Carli Pietro, accord. pianof., 14 v. Collino 267
De Carli Rosa, drapp.-lan., 8 p. Emam Filib. . 224
Decarlini fr., sorelle e nip. fu Gio. Batt. 7 v. S. Simone 28,38,82
Decarlini G. e figli, meccan., 4 v. Goffredo Mameli 348
Decarlini Gius. Michelang. ed Ernesta fu Gio. 7 v. S. Simone 28,38,82
De Carlo Achille, coltellinaio, rimpetto al 18 p. Castello 320
Decaroli madre e figlia 9 v. Aporti . . 40
De-Casa Pier Alb., med.-chir., 7 c. Vinzaglio . 526,707
Decavero frat. e sor. fu Enrico 34 v. Rocca 74

Deccio, fabbr. ombrelli, 15 v. della Zecca *pag.* 235
De-Chaurand de S. Eustache conte Renato, 51 v. Maria Vittoria 784-89
De Chiesa Angelo, rappr., 13 v. Saluzzo . 232-40-87
De Chiesa Carlo Eman., profum., 31 v. Carlo Alberto. 237
De Chiesa Gius., rappr., 27 c. Valentino. 287, 338
De Chievres Maria ved. Costa 42 v. Ospedale 64
Decimo Ottorino, deleg. P. S., 3 v. Ponte Mosca 482
Decimo, Vitt., capit., 39 c. S. Maurizio. . . . 507
Decker Carlo, 4 v. Ponza
Decker Gust., ing., 40 c. Re Umberto 577
De-Coll A., rappr., *46bis* v. Ospedale . 389, 696-97
De Coll Alfredo, 23 piazza Castello.
De Coll G., perito comm., 2 v. Accad. Scienze . 699
Decolle padre Bernardino Maria, rettore Chiesa S. Bernardino da Siena (Borg. S. Paolo) 418
De Coriolis cont. Maria ved. Gazelli Brucco di Ceresole e P. Iermo 46 v. S. Francesco da Paola 45, 52, 79
De Coster E., conf. 11-84 30 v. Cottolengo 375-76
De Courson de la Villeneuve Maria e Rialan Felicita 26 c. Re Umberto. . 34, 71
Decq E. e C. 9 34 6v. Fabro.
De Cristoforis Carolina, maestra, 28 v. S. Domenico 654-53
De Cristoforis Cesare, impieg., 28 v. S. Domenico.
De Cruz Annetta, merciaia, 42*bis* v. S. Franc. da Paola 232
Decugis Lorenzo, ing., 17 v. Carlo Alberto e 31 v. Moncalieri. 625-92, 797
Dedojart Matteo, disegn., 3 p. Mad. Cristina
De Dominici A., sartoria, 40 v. Lagrange . . 218
De Dominicis Ernesto, rappresentante, 23 via dei Mille 248, 305-06-09-35-67-89
Dedonatis Ant., ombrell., 42 v. S. Tommaso . . 235
Dedonatis Bartol., fatton, 7 p. Vitt. Eman I . 343
Dedonatis Gio. (Ditta), ombr. e fabbr. cappelli paglia, 46 v. Carlo Alberto e 32 c. Dante . 235, 41
Dedonatis G. B., ombrellaio, 46 v. Cernaia . . 236
Dedonatis e Casalegno, rappres., 4 v. Montevecchio 340
Defabiani Andrea, geom., aiut. ing., 9 p. Castello 486
Defabianis G., capo-mastro e fumista, 40 p. Vittorio Emanuele I e v. Maria Vittoria rimp. *Politeama Gerbino* 278-79
Defassi Eugenia ved. Maletti e figlia Maria 3 v. Pastrengo 63
Defassi Eugenio, orolog., 24 v. Roma 239
Defassi Gio., sac. prof., 127 c. Vitt. Em II 483, 524
De Faucigny conte Renato, 2 v. Passalacqua
De Fernex madre e figli fu Carlo 28 via Galliari 39, 52, 60
De Fernex Alberto, ing., 29 via della Rocca. . . 11, 13, 20, 353-64, 741-42-82
De Fernex Antonia, 3-33, 28 v. Galliari 577, 668
De Fernex Gio. e C. 9-14 banch., 15 via Alfieri. 36, 209
De Fernex Giorgio, 43 c. Valentino 784
De Fernex Oscar, 19 v. Amedeo Avogadro . 745
De Fernex-Savoiroux Felicita, 29 v. Rocca 430, 582
De-Ferrari march. Gerolamo, 8 p. Cavour . . 423
De-Ferrari Maria, bianch., 25 v. Po 228
De-Ferrari Paolo, ing., 2 v. del Carmine . 492
Deferre Vitt. cald., 10 v. della Fucina 62, 326
De Fey Edoardo, prof., 32 v. Lagrange 633
Defilippi Andrea, 4 v. Ospedale. 590
Defilippi Anna, salsam., 4 v. dei Fiori . . . 385
Defilippi Ant., vettur., 19 p. Castello 346
Defilippi Antonio, panett., 14 v. Rocciamelone (Campidoglio). 404
De-Filippi Casimiro, censore, 1 v. Scuole. . . 636
Defilippi Clotilde, telegr., 25 v. Saluzzo. . *pag.* 752
Defilippi Dionisio, calz., 37 v. della Rocca . . 296
De Filippi Gio., panieraio e neg. mobili, 10 via S. Secondo 235-36-47-66-94, 796
De-Filippi Gio., 34 via dei Fiori 798-99
De-Filippi Giuseppe, , avv., 46 via Cernaia 27, 80, 680, 744
Defilippi Giuseppe, , (Isola del Liri Sup.) . 784
Defilippi Giuseppina, fabbr. camicie, 11 v. Lagrange 225-27-28
Defilippi Lorenzo, tratt., 93 barr. Casale . . 406
Defilippi Pietro, parrucch., 4 v. Corte d'App. 327
De Filippi Stefanino, art. di canto, 45 v. Mazzini.
Defilippi-Truttero Amalia, telegr., 34 v. Fiori. 753
Defilippis Enrich, profum., 30 v. Barolo . . 287
Defilippis Raffaele, impieg., 64 v. Gioberti . . 495
Defilippis Sigism., parrucch., 71 c. S. Maurizio . 327
De-Francisco E., tessuti, 38 via Arsenale 243-24-34
De Gaspari Ant., orolog., 41 v. Vanchiglia. . 239
De Gaspari Gael., , e consorte 84 corso Vitt. Eman. II 55
De Gaspari Gio. 16-21 fabbr. mobili. 3 v. Giannone e 27 v. Princ. d'Acaja. 70, 93, 271
De Gaspari Giuseppina 11-67 confezioni per signora, 44 P. Castello. 244-22
Degaspari Olimpia, maestra, 41 c. Dante . . . 676
De-Gasparis Andrea, fabbro-ferr., 4 v. Quattro Marzo 325
Degat L., rappr., gall. Nazionale, scala B. . 338
De-Gaudenzi, dott., farm., 1 via Reggio. . . 746
De-Gaudenzi Gasp., fabbr. cera, 3 v. Ospedale. 286
Degaudenzi Rocco, ing. ferr., 45 v. Princ. Tomm. 757
De Generi, maggiore, 45 v. Superga.
De Gennaro Roberto, ten. artigl., 3 v. Zecca 628-29
De Genova di Pettinengo contessa Amalia 39 c. Duca di Genova. 76
De Genova di Pettinengo *Vedi* Genova (De) di Pettinengo.
De Gerbaix de Sonnaz. *Vedi* Gerbaix de Sonnaz.
Degiacomi G. B., 452 c. Reg. Margh. . . 542
Degioanni Pietro, fornaio, 52 barr. Milano . 394, 404
Degioannini Giovanni , consigl. Corte Cassaz., 14 v. Cernaia 508
De Giorgi, birreria (Mad. di Campagna) . . . 400
Degiorgis A., direttore, scol., 14 c. Vinzaglio. . 559, 642
Degiorgis Giorgio, , geom., p. S. Giovanni, palazzo Genevese 414
Degiorgis Gio., vernic., 23 v. Princ. Amedeo. . 244
Degiorgis Nicola (Ditta), liquor., 52 c. Vittorio Eman. II 365
Degiorgis V. E., rappr., 46 c. Vitt. Eman. II . 337
De Giovanni Enrico, rappres., 48 v. Mercanti. 340
De Giovanni Maria ved., tratt., 2 p. Savoia . 360
De Giovanni M. G., tratt., 46 v. Sacchi . . . 364
De Giovanni Maria Teresa, levatr., 23 v. Roma 719
Degiovanni Vitt. fu Gio. 18 v. Monferrato . . 55
De Giuli Ces. maestro, 34 v. Lagrange . 46, 648
De-Giuli Clotilde maestra, 34 v. Lagrange 46, 614
De-Giuli Enr., , consigl. Cassaz., avv., 30 via Napione 494, 508-39
De Giuli Gius. fu Gio. 23*bis* v. Ponte Mosca 44, 57, 67, 88, 56
Deglisposti Anna, mercerie, 18 v. Monferrato . 23
Degola Gio. Batt., , impieg., 2 v. Berthollet 75
De Golgi Enrico , pension., 44 c. Vitt. Eman. II.
De Gregorio Anna e Fede di march. Leopoldo 9 v. S. Francesco da Paola 7
De Gringia Luigi, avv., segr.-Pref., 28 v. Orto Botanico 48
De Groof Luigi (Anversa). 78
De Gubernatis (*vedi* Ferrero).
Degubernatis, pellettiere e valig., 3 v. Botero . 29

De Gubernatis A., agente imp., 7 c. Vinzaglio. *p.* 496
Degugis L., ing., 4 c. Vitt. Eman. II.
De Guidi Adele, ispettrice (R. Parco) 3 . . . 372
De Guidi Costantino, rappres., *abit.* 49 corso Vinzaglio.
De-Guidi e C., rappr. 3-23 8 v. S. Anselmo . 335
Deideri Luigi, vinaio, 55 v. Ponte Mosca . . 374
Dejordanis nob. Gio., avv. (Ivrea) . . . 491, 612
Dejna Giuseppe, decor., 1 v. Maria Vittoria. . 245
Deker, Malan e Turin-Boer eugini 2-4 via Cottolengo 31, 46
Delacqua Angelo, 131 c. Regina Margherita. . 386
De la Forest conte Ippolito, , 44 c. Vitt. Em. II 756
De Lapierre Daniele fu Gius. 3 v. Cagliari 21, 72
De La Pierre Francesco, medico, 33 v. Madama Cristina 707
Delapierre Roberto, fonderia, 6 v. Reggio . . 307
De la Roche (*vedi* Mazè).
De la Tour Cordon march. Maria Luigia nata Desmanet de Biesme 76 via Nizza. 58
Delaude G., farm., 76 c. Vitt. Eman. II . . . 746-38
De Laugier nob. A. 4 v. Conte Verde . . 30, 61
De Laugier bar. Enr. console, 45 v. Zecca 75, 99, 423
Delaurenti Aless., impieg., 435 v. Nizza . . . 554
De Lauso Cesarina, maestra, 3 v. Brofferio . . 653
De Lauso Michele, , capo-tecnico, 3 via Brofferio 502
De-Lay Silvio, impieg., 60 v. S. Chiara . . . 492
De Lazzari M., scuola di taglio, 24 c. S. Maurizio 214, 667
Del Balzo Girolamo, sotto segret. di Stato (Roma) 449
Delbecchi, farm., ang. v. Rosine e Maria Vitt. 716
Delbecchi Ett., mediatore sete, 50 v. Sacchi . 209
Delbecchi e C. 16-63 rappresentante, 50 via Sacchi 312-45-35-66
Del Bianco Oreste, impieg., 51 c. Siccardi . 737
Del Bondio Libero, impieg., consigl. comun., 27 via Maria Vittoria 459-84, 639
Delbono, calzolaio, 25 v. S. Quintino 296
Delbosco Alb., macell., 43 v. Basilica 397
Delbosco Giovanni (Pilonetto). 594
Delbosco Giuseppe, 50 v. S. Domenico 741
Delbosco Gius., battaio, 35*bis* v. Nizza 270
Delbosco Modesto calzol., 4 v. Mad. Cristina . 296
Delbosco Modesto, mag. alim. 8 v. S. Anselmo . 384
Delbosco Tomm., sarto, 44 v. Po. 248
Delbosco T., mode e novità, 13 v. Messina e 16 v. Guastalla. 214-18
Del Buono frat., mag. alim., 37 v. Borgo Dora 381-90
Del Caldo e C., latton., 41 v. S. Massimo. . 313
Del Carretto (*vedi* Scarampi).
Del Carretto di Balestrino march. Domenico (Genova) 776
Del Carretto di Balestrino cont. Luigia in Ieheri di S. Secondo Luigi (Genova). . 67
Del Carretto di Moncrivello e Gorzegno march. Carlo 54 v. Bogino. . . . 44, 413-32
Del Carretto di Torre Bormida march. Ernesto, 12 v. Princ. Amedeo 432, 540-43-44-67-69-75-84
Del Carretto di Torre Bormida march. Giuseppina, 12 v. Principe Amedeo . . 432, 570
Del Carretto di Torre Bormida march. Lorenzo, 14 p. Vitt. Eman. I 432
Del Castillo Antonia, contessa, 21 v. Po.
Del Corno Modesto, impieg., 27 v. Maria Vittor. 497
Del Corno Ottavio, , avv., 68 v. Bertola. . . 680
Delcide Emilio, prof. di violino e suggeritore, 28 v. Accademia Albertina . . . 584, 676
Del Lellis Edoardo, parrucch., 5 v. S. Secondo . 327
Del Leonardi, ombrell., 9 p. Statuto 235
Del Leon Isacco, calzol., 14 v. S. Anselmo 296, 594
Del Leon Moise, 7 v. Princ. Tommaso. 594
Delfina ved. Guglielmino, vinaia, 7 v. Bellezia *p.* 374
Delfino C., stiratrice, 9 v. Beccaria 229
Delfino Carlo, mag. alim., 2 v. Thesauro . . 381
Delfino Edoardo, impieg. munic., 27 v. Po. . 469
Delfino Eug., medico-assist. Osped. S. Giovanni 622, 707
Delfino Giovanni, 7 v. Villa della Regina
Delfino Gio., pastic., ang. c. S. Martino e v. Boucheron 376
Delfino Luigi, prof., 7 c. Vinzaglio 633
Del Giudice Gennaro, prof., 40 p. Statuto.
Del Grosso, falegn., 28 v. Baretti 271
Delgrosso Edoardo, calce e cem. 71 9 v. Cibrario e 8 v. Cervino. 276, 400
Delgrosso Luigi 3-38 tipografo e cartolaio, 30 via Roma 254-60
D'Elia Alfredo, pittore, 37 v. Napione. . . . 704
D'Elia L., decorat., 443 v. Nizza 245
D'Elisi Alfonso, impieg., 6 v. Bogino 627
Della Barile Andrea orolog., rimp. al 9 p. Carlo Felice 239
De labora Luigi, pension., 42 v. Rosine.
Della Casa, negoz. frutta, rimp. 2 v. Gioberti . 390
Della Casa Domenico, liquor., ang. v. Lagrange e Andrea Doria 365
Della Casa Ferd., pizzic., 40 v. S. Massimo . 385
Della Casa Giacomo, pizzic., 9 v. S. Secondo . 385
Dellacasa Pietro, impieg., 39 c. S. Maurizio . 494
Della Casa Varrado Albina, maestra, 37 v. Roma 653
Della Cella Ett., impieg., 38 v. Mazzini . . . 466
Dellachà Ambr., ✻ 49 21 v. Legnano e 3-69 Moncalieri 46
Dellachà Camillo, 42 c. Vinzaglio 578
Dellachà e Grattarola, deposito fiammiferi, 1 v. Basilica 283
Della Chiesa cont. Lidia nata Gazelli, 40 v. Accademia Albertina
Della Chiesa di Benevello marchesa Cecilia in Solaro del Borgo 3 p. Bodoni 23, 33, 68
Della Chiesa di Cervignasco nobile Annibale, 23 v. della Rocca. 433
Della Chiesa di Cervignasco conte Angelo , ✻ cons. com., 23 v. della Rocca . . . 433
459, 529-30, 626-66, 735-36-42-91
Della Chiesa di Cervignasco conte Carlo, 40 via Accademia Albertina 433
Della Chiesa di Cervignasco n. Claretta cont. Clotilde, 40 v. Accad. Albertina 433
Della Chiesa di Cervignasco n. Gazelli di Rossana cont. Lidia, 40 v. Accad. Albertina 433, 542
Della Chiesa di Cervignasco n. Carlevaris di S. Damiano cont. Teresa, 23 v. della Rocca 433
Della Chiesa di Cervignasco n. Davico di Quittengo nob. Maria, 43 v. della Rocca . 433
Della Chiesa di Cervignasco nob. Paolo ed Alberto, 40 v. Accad. Albertina. . . . 433
Della Chiesa di Cinzano marchese Ludovico, 8 p. Vitt. Em. I 433
Della Chiesa di Cinzano cont. Polissena in Galleani d'Agliano 5 p. Palazzo di Città 61, 74, 433
Della Chiesa di Cinzano n. Weil Weiss march. Ernestina 8 p. Vitt. Eman. I 97, 433, 665
Della Chiesa d'Isasca R. migio, giudice, 6 p. Giulio 510-14
Della Chiesa d'Isasca cont. Silvia, 33 v. Assietta 433
Della Chiesa di Torre di Utelle n. De Morri di Castelmagno nob. Bianca, 8 v. Rosine 433
Della Chiesa di Torre di Utelle n. Gozzani di Perletto e Treville cont. Amalia, 25 v. Rocca 433
Della Chiesa di Torre di Utelle conte Enrico 7 c. Siccardi. 87, 433
Della Chiesa di Torre di Utelle nipoti 7 c. Siccardi. 87, 433
Dellacqua Franc., macell. 9 str. S. Bernardino (barr. S. Paolo). 403

Dellacqua Pietro fu Gius. 49 v. S. Chiara *pag.* 82
Dell'Acqua-Faconti Adele, ispettr., 42 v. Vanchiglia. 658
Della Croce Luigi, 29 c. Vinzaglio.
Della Croce di Doiola n. Scarampi del Carretto cont. Elisabetta, 2 p. Maria Teresa . .435
Della Croce di Doiola conte Galeazzo, 2 piazza Maria Teresa 435
Della Croce di Doiola nob. Ugo, ten. artigl., 2 p. Maria Teresa. 435
Della Ferrera Gius., (Isolabella) 792
Della Ferrera L., caffè 35 v. S. Massimo . . .362
Dellaferrera e Bianco, velocip., 29 c. Vittorio Emanuele II. 324-22
DellaFioraLuigi,spec.*foulard*,42p. Em.Filiberto 226
Della Gatta Carlo, impieg., 25 v. S. Secondo .502
Della Gatta Gius., maestro-mus., 20 v. Alfieri. .675
Della-Longa frat. e sor. fu Ferdinando 35 v. Borgo Dora. 49
Della Marmora cont. Enrichetta fu Tommaso 50 v. Ospedale. 61, 73
Della Motta (*vedi* Didier).
Dellala Federico, segr., 37 v. Accad. Albertina, 631
Dellanoce Gius. impr., 22-24 v. Lamarmora 46, 63, 278
Della Piana M., drogh., 42 v. S. Teresa . . .288
Dellapiana Vinc., avv., impieg., 8 v. Baretti . .465
Della Porta (*vedi* Porta).
Della Porta fr. fu Carlo e loro madre 21-23 c. S. Maurizio 75, 80
Della Porta Alessio, , avv., 6 piazza Savoia 80.558-62,648-80
Della Porta Guglielmo, avv., prof., 6 p. Savoia 657
Della Porta-Asiesano Clotilde, 6 p. Savoia . .648
Della Porta De Carli nob. Gaud., 44 v. Cernaia 450
Della Porta De Carli n. Poma nob. Margherita, 44 v. Cernaia 450
Della Riva (*vedi* Gondolo).
Della Rocca (*vedi* Morozzo).
Della-Rocca Andrea, , cappellaio, 25 p. Castello. . . 246-41-42-50, 553. 661, 794-95
Della Rocca Bern., cappellaio, ang. v. Fabro e Cittadella e 22 v. Cernaia 242
Della Rocca C. A., olii minerali per macchine, 1 v. Valperga Caluso. 389
Della Rocca di Castiglione contessa Irene, 22 c. Vittorio Eman. II. 665
Dellarolle Eusebio, avv.-proc., 15 v. Stampatori 686
Della Rovere Clotilde in Ricci (Venezia) 18, 26
Della Rovere di Montiglio march. Giuseppe 3 v. Papacino. 62, 153, 737
Della Rovere conte Edoardo, colonn. cavalleria, 11 v. Goito. 453
Della Rovere n. Fon march. Margherita, 3 via Papacino. 453
Della Rovere march. Saulo, dott., impieg., 30 v. Cavour 453-93
Della Sala-Spada Cesare, prof. Istituto tecn., 408 c. Vitt. Emanuele II 625-30
Della-Sala-Spada Cesarina, maestra Istit. Duch. Isabella (barr. Francia) 667
Della-Sala-Spada Maria, maestra Istit. Duch. Isabella (barriera di Francia) 667
Della Seta Ern., ten. artigl., 5 v. UrbanoRattazzi. 628
Della Torre (*vedi* Costa).
Della-Torre Bern., ombrell., 11 p. S. Carlo . . 236
Della Torre Carlo, corriere, 5 v. Mazzini e 3 v. Mercanti 342-43-44
Della Torre Piero medico, 4 v. Barbaroux . 533-44.707
Della Valentina Guido, impieg., 16 v. Pallamaglio.
Della Valle (*vedi* Piccono).
Dellavalle frat. fu Felice 46 v. Baretti . . 13
Dellavalle Cand. (Ditta), fabbr. carta, 2 via dei Quartieri . . . . . *pag.* 258
Della Valle C. M., rappres., 104 c. Vitt. Em. II 338-68
Della Valle E., drogh., 37 v. S. Secondo. . . .288
Dellavalle Giulio, prof. di violino, 30 v. Lagrange 676
Della Valle Gius., fabbro-ferr., ang. v. Gazometro e Magenta e 30 v. Vassena . . 325
Della Valle Gius., 104 c. Vitt Em. II. 772
Dellavalle Matteo, drogh., 4 v. Piazzi 288
Dellavalle P., drogh., 40 v. Buniva 288
Dellavalle S., liquor., 27 v. Nizza 365
Dellavalle Silvestro 48 v. Monferrato. . 33
Dellavalle Vinc. e fratelli fu Felice 46 via Baretti 43
Della-Valle Della Santa Amalia, insegnante, 13 c. del Valentino 646
Dellazoppa coniugi 8 p. Cavour . 26, 65, 9
Dellazoppa Franc. 92 c. Vitt. Emanuele II 27
Dellazoppa Maria in De Ferrari 6 v. Monte di Pietà 56,6
Delleani Agost., ing., 28 c. Oporto . .46,6
Delleani Gasp., , seterie, 23 p. Castello 244, 762-9
Delleani Gian Luigi, 28 c. Oporto 74
Delleani Lorenzo, decor., 220 Mad. Pilone 245, 40
Delleani Lor., ✻, pittore, 10 p. Vitt. Em. I 701-3
Dellepiane Gustavo, industr. (Genova) . . . 77
Dellera A., stiratr., 4 v Bellezia 22
Dellera Caterina, fabbr. zoccoli, 19 v. Gio. Somis 29
Dellera Gio., trine e merletti, 19 v. S. Teresa 21
Dellera Mich., 9-57 scult. e fabbr. mob., 24 v. Giulio 263-65, 592, 66
Dell'Erba Caterina, maestra, 44 c. Oporto . . 64
Dell'Occhio Maria ved. Grosso e figli 59 e Firenze 37, 6
Dell'Orto Angelina ved. Toniacca, 15 v. S Chiara 58
Dell'Orto T., pellicc., 10 v. Garibaldi . . . 29
Dell'Osta Luigi, fonderia, 7 v. Tarino . . 307-4
Del Lupo Michele, prof., 24 v. Amedeo Avog. 362, 630-3
Delmarchi Faust., maestro mus., 52 v. Mazzini 64
Delmarchi-Merletti L., insegn., 52 v. Mazzini. . 64
Del Mare Salvatore, telegr., 9 v. Roma . . . 75
Delmastro coniugi, mercerie, 44 v. S. Massimo 23
Delmastro frat. e sor. fu Lor. 5 v. Campana 22, 7
Delmastro frat. di Franc. 42 v. Mad. Cristina 4
Delmastro Aless., drogh., 42 v. S Donato . .28
Delmastro Annetta, insegn., 37 c. Valentino . .66
Delmastro Ant., mag. alim., 6 v. Quartieri 384-8
Delmastro B. 5-25 rappr., 47 via Carlo Alberto. 34
Del Mastro Bart., vini, liq., 30 c. S. Maurizio 365-7
Delmastro Benedetto, 17 v. Carlo Alberto. .78
Delmastro Bernardo, avv., 50 c. Re Umberto . 68
Delmastro C., neg. formaggi, olio, ecc., 434 c. Reg. Margherita 38
Delmastro C. fu Gio. 2-51 camb., 7 piazza Carlo Felice 21
Delmastro C., passamant., 3 gall. Geisser . .2
Delmastro Cesare fu Franc. 435 v. Madama Cristina. 2
Delmastro Enr., impres., 2 *bis* v. Silvio Pellico . 27
Delmastro Franc. e figli, capi-mastri, 2 *bis* via Silvio Pellico 27
Delmastro G., maestro ballo, 15 v. Bertola . . 67
Delmastro Gius. e C., piani a cilindro automatici, 24 c. Vitt. Eman. II. 30
Delmastro Romeo, drogh., 41 v. Saluzzo . . 38
Delmastro, Vaudetti e C. 4-93 calce e cementi 43 v. Bava. . . . . 14,25,63.
Delmet Eligio, latton.-gas., 20 v. Giulio. . . 43
Delmonte Filiberto, impieg. ferr., 36 v. Acc. Alber
De Lodi Stefano, impieg., 22 v. dei Fiori . . 39
De Lollis C., prof., 48 v. Vitt. Amedeo II . . 72

Delorme Antonio, fabbr. passamanterie, 4 via Carlo Alberto e gall. Subalpina *pag* 234-34
Delorme Gio., passim., 2 v. Accad. Scienze . 234
De Lorenzi Alfonso, 78 v. Nizza 594
Delorenzi padre Corn., parr. Sacro Cuore Gesù, 56 v. Nizza 416,520-45-63
Delosta Franc., conduc., albergo Campanile . 352
Delpero Cesare, med.-chir., 24 v. S. Quintino . 707
Del Pero Paolo, falegname, 27 v. Lagrange e 8 v. Cavour 274,592
Delpero Teresa, tabacc., 34 v. Lagrange . . .498
Delpiano Franc., proc., 31 v. Garibaldi . . .686
Delpiano Gio., incis. musica, 42 v. Buniva .263
Delpiano G., torn. in metalli, 8 v. Pescatori 264,348
Delpiano Luigi, capo-mastro, 138 c. Regina Margherita 278
Delpozzo, sarto, 2 v. Principe Tommaso . . .248
Delprati Gio., liquor., 46 p. Vitt. Em. I . . .365
Delrez Paolina in Persi 9 v. Saluzzo . . 76
Delsanto Angela, tabacc., 32 v. Carlo Alberto. 498
Delsanto Giac., rivend. giorn., 34 v. Carlo Alberto 252
Del Signore D., calzolaio, angolo v. Bellezia e Corte d'Appello 296
DelfettoDom., , farmac., 27 *bis* v. PonteMosca 746-80
Delù, agenzia, 19 v. Galliari. 334
Delù Ettore, liquor., 7 v. Barbaroux 365
Deluca Achille, tabaccaio (Basse di Dora) . . 499
De Luca Giacomo 9-43 concial., 138 via Cottolengo; *ab.* 14 v. Giulio 34,292-94,573-99
De Luca Gio., , 138 v. Cottolengo.
Delucis Carlo, mediatore., 4 v. Bertola . . .334
De-Lutti Aless., medico, 19 v. Juvara . . 530
Delvecchio Angelo, , 4 c. Vercelli 761
Del Vento T., cappelli paglia, 3 v. Bertola 246-44
Delzanno Damaso, neg. ferram., 34 c. Vinzaglio 308-09-24
Demacchi Antonio, maestro mus., 46 v. Venti Sett. 675
Demacchi-Assandro Secondina, maestra, 46 via Venti Settembre. 647
De Magistris Carlo, dott., 4 v. Privata . . . 612
De Magistris Egino, impieg. (Campo di Cirie) 503
De Magistris Gius., , prof., 3 v. Privata. 633-60-62
De Magistris Luigi, medico, 33 v. Mad. Cristina 535, 707
De Magistris P. A. 12-38 negoz. carta, 12 via Genova 258-60
De Magistris e Ronchi, spediz. e corr., 9 via Pietro Micca 341-42-43-44
Demaison Vitt., , medico, 7 v. Zecca 413-67, 565 704-07
Demanio dello Stato 25 v. Garibaldi 7, 8, 10, 12 13, 16, 17, 18, 19, 20, 23, 24, 25, 26. 27 31, 33, 35, 36, 37, 40, 50, 52, 53, 54, 55 58, 59, 60, 61, 66, 68, 70, 71, 73, 75, 78 79, 80, 81, 82, 83, 86, 87, 88, 91, 94, 97, 98, 99
Demanio pel Polgono ferroviario 636 via Circonvallazione 100
Demarcati F., cappellaio, 11 v. Nizza e 1 v. Milano 242
Demarchi frat., colla e gelatine, 3 v. Cernaia. 286
Demarchi Angelo, sorvegl., pal. Madama . . 644
Demarchi C., mag. alim., 3 v. Pescatori . . . 381
Demarchi Carlo, cassiere, 5 v. Silvio Pellico . . 770
Demarchi Carlo, decorat., 44 v. Palazzo Città. 245
Demarchi Carlo, mag. alim., 83 c. Princ. Oddone. 384
Demarchi E., bustaia e bianch., 35 v. Po 217-27
Demarchi Emma in Degioanni 6 v. Monferrato 55
Demarchi Franc., imp. post., 43 v. Lagrange . 753
Demarchi Franc., latton., 32 v. Vanchiglia. . 343
Demarchi Franc., ricev. daz., barr di Milano . 470
Demarchi G., decorat., 445 c. Reg. Margherita. 245
Demarchi Giacinto, tessuti, 78 v. Venti Settembre 223
Demarchi Giacomo, orefice, 46 v. Venti Sett. . . 238
Demarchi Gius., cambista, 4 v. Cavour . *pag.* 240
Demarchi Gius., stiratr., 40 v. Arsenale . . 229
Demarchi Gius., vernic., 23 v. Silvio Pellico . 244
Demarchi Guido, prof. di viola, 57 v. Bava . . . 676
De Marchi Inn., impieg., 15 c. S. Maurizio . . . 468
Demarchi L., mag. alim., 36 v. Saluzzo . . . 384
De Marchi Luigi, impieg. postale, 6 v. Bava. . 754
Demarchi Luigi 16 v. Santorre Santarosa . . 85
Demarchi Luigi, parrucch., 2 v. Bogino . . . 327
De Marchi Nicola, , 46 p. Em. Filiberto . 489
Demarchi T., bazar, gall. Umberto I . . 233-36
Demarchi Tomm., sarto, 32 v. della Rocca. . 218
Demarchi Vinc., drogh., 3 v. Ponte Mosca. . 288
Demarchi, Civallero e C., negoz., 10 v. Santa Teresa 223-25-27-42
Demarchis Massimo, impieg. post., 54 v. Mazzini 753
Demarchis S., calzolaio, 9 v. Juvara. 296
D'Emarese E., fabbr. liquor., 35 v. Bogino e *abitaz.* 6 v. Bonafous 364-65
De-Margherita Carlo G., , fabbr. tessuti, 4 *B* v. Arcivescovado e Chieri 223
Demargherita G., calzol., 34 v. Circonvallazione (barr. di Lanzo) 406
De Margherita barone Leone 26 v. Sacchi 8, 49 94, 444
De Margherita n. Sanner bar. Lucia, 26 v. Sacchi . 444
Demaria, conduc., alb. del Sole 353
Demaria coniugi 98 c. Regina Margh. 72
Demaria ved., rivend. giorn., 4 v. Botero . . .232
Demaria A., vinaio, 12 *bis* v. S. Domenico . . 374
De Maria Alamanno, capit. artigl., 38 v. Gioberti. 503
Demaria Cesare, pubbl., 40 c. Casale . . 723-28-34
Demaria Chiappello Lucia, pan., 47 c. S. Maurizio 394
Demaria Enr., vernic., 23 v. Berthollet . . . 244
Demaria Ettore, ragion., 46 c. Casale 700
Demaria G. (eredi) 98 c. Reg. Margh. . . . 72
Demaria G. B., prof., 2 v. Corte d'App. 363-693-96-97-99
Demaria G. L., prof., pubbl., 14 c. Napoli 672-73, 723-34
Demaria G.o., neg. ferram., 7 v. Cottolengo . 308
Demaria Gio., rivend. giorn., 2 v. Milano . . 252
De-Maria Gius., , 12-50 fabbr. mobili, 10-42 v. Rossini 75
244-44-46-66-67-68-74, 301-09-40-41, 697, 748
Demaria Gius., , 46 v. S Quintino 31, 337, 566
De Maria Gius., custode, palazzo Madama. . 624
Demaria Goffredo, parrucch., 9 v Buniva . . 327
Demaria L., segr. Congr. SS. Annunziata, 44 c. Napoli 522
Demaria L. C. frat., salsam., 36 v. Mazzini . 385-88
Demaria Lod., scult. in legno, 38 v. Barbaroux e 8 v Misericordia. 263-65
Demaria M., fabbr. scatole, c. Princ. Oddone ang. v. Carena. 257
Demaria Rosa, vettur., 42 p. Carlo Felice . . 345
De Marinis Enrico prof., deputato (Roma). . 449
Demarla e Gallese, latton., 3 v. S. Chiara 284, 344 342-43-44
Demarli Giovannina, modista, 32 v. Lagrange 216
Demartini fr. e sor. fu Gius. 3 v. Mercanti . 53
Demartini Agost., tratt., 60 v S Donato. . . 361
Demartini P. (Ditta), neg. mobili, 138 c. Regina Margherita. 267, 304
De-Martini-Manassero Giuseppa, maestra, 2 via Donati. 647
De Martino Pietro, impieg., 60 v. S Chiara. 499
De Mattei Virgilio, ingegn., perito (Casale Monferrato). 697
De Mattei e Francione, latton., 9 v. Torq. Tasso 313
Dematteis, conduc., alb. Dogana Nuova . . 354
Dematteis A. e C., rappres., 4 v. Arsenale. . 345-38
Dematteis C., mercerie, 3 v. S. Anselmo . . 233
Dematteis Carlo, barc., 745 casotto Superga 200

Demalteis Carlo, ☎, vice-conciliatore, 32 via Nizza . . . . . *pag.* 544-69
Demalteis Domen., conduc., alb. Dogana Nuova 352
Demalteis Giacomo, calzol., 25 v Gioberti . .296
Demalteis Gio. Batt., edic giorn., p. Carlo Em. II . 251
Demalteis Ignazio, teol., 4 v. Palazzo di Città . .549
De Matteis L., med.-chir., 7 v. Conte Verde. .707
Demalteis Luigi 5-05 conceria, 45 c. Vercelli . 292
Demalteis Mario, impieg., 47 v. S. Massimo . 746-75
Demalteis Prospero, dott. assist., 42 v. Sacchi 647-22
De Matteis Silvio, dott., 35 v. Bogino 537
De Mattia Marco, impiegato, 31 v. Artisti . . .492
Demedici Giacomo 40 v. Ospedale . .64, 80
Demedici Isabella ved. Le Beuf 40, via Ospedale 64, 80
Demedici L. ☎, e C., neg carta, 31 v. S. Massimo 258
Demetrio Salvatore, ☎, ing., 33 v. Galliari . 692
De Mezzi nob. Amedeo (Roma) 445
Demezzi Angelo, ☎, ing., 1 v. Passalacqua . 692
De-Mezzi nob. Cesare, perito, 5 v. Barolo 445-67, 537
De Mezzi nob. Luigi, 24 v. Cavour 445
Demezzi Vinc., fabbr. lucido, 1 p. S. Carlo . 202
De Mezzi Franco nob. Giuseppina, 5 v. Barolo 445, 567
Demezzi Obert, cartol., 5 v. Arcivescovado . . 260
Demichelis coniugi 49 c S. Maurizio . . 80
Demichelis frat., mag. alim. e vini, 42 v. Acc. Albertina e 423 c. Reg. Margherita 368-74-85
Demichelis sor., mag. alim., 48 v. Mad. Cristina 384
Demichelis ved. e figli, salsam., 4 v. Bogino . 385
Demichelis Arcangela, neg. legna e carb., 44 via S. Secondo 274
Demichelis Carlo, vinaio, 1 v Fiochetto. . .374
Demichelis Ernesta, fioraia, 14 p. S. Carlo . .249
Demichelis Ernestina in Gozzi 5 v. Andrea Provana 9, 33
Demichelis Filippo, maestro, 44 p. Carlo Felice. 646
Demichelis Franc., pizzicagn., 4 v. Priocca. 385
Demichelis Giac., ispett. ferr., 2 v. S. Anselmo 755-57
Demichelis Giacomo, latteria, 28 v. S. Giulia . 377
Demichelis G. ☎, ☎, avv., cons. prov., 52 via Assietta. 49, 495-98, 759
Demichelis Gio., calzol., 19 v. Bidone . . . 296
Demichelis Gio. fu Giacomo 3 v. Reggio 25, 71
Demichelis Gio., vinaio, 4 v. dei Quartieri . .371
Demichelis Gio., fornaio, 14 v Galliari . . .394
Demichelis Gio., pizzicagn., 11 v. del Carmine 385
Demichelis G., pizzicagn., 8 v. S. Chiara . .385
Demichelis Giuseppe, ing., 6 v. Belvedere.
Demichelis Gius., 9 v. Palazzo di Città . .537-68
Demichelis Gius., pizzicagn., 19 v. Bidone . .385
Demichelis Gius. ☎, ☎, avv., cons. comun., 52 v. Assietta. 11, 669, 745
Demichelis Gius., falegn., 40 p. S. Giulia . 271
Demichelis Gugl., impieg. Pref., 92 v. Nizza . 482
Demichelis Luigi, legat. libri, 45 v. Finanze e 4 v. Bogino 259
Demichelis Luigi, prof., 20 v. Po 563, 645
Demichelis Stef., conduc., alb Corona Grossa . 352
Demichelis-Baldioli Carlotta, maestra, 20 v. Po 645
Demilano G. B., diretl. tipogr., 25 v. Maria Vittoria 595
Deminerbi, ing., 6 v. Melchior Gioia.
Dommler Franc. fu Gugl. 9 v. dei Fiori. 37
Demo fratelli, liquoristi, 68 c. Vitt. Em. II . 365
Demo sorelle 54 v. Venti Settembre . . 94
Demo Gius., trattore, 219 Mad. del Pilone . . .408
Demo Luigia 44 v. Cavour 26
Demo Michele, negoz. paste, 4 *bis* v. S. Donato . 392
Demolinari Gio., ☎, vice-canc. Cass., 6 v. Passalacqua 508
Demonte Agost., ing., 9 v. dei Mille . . .692
Demonte Carlo, maestro, 3 p. Mad. Cristina. 586, 645
Demonte Guido, insegn., 3 p Mad. Cristina *pag.* 661
Demonte Michele, ing., cons. Cassa Pensioni, 17 v. della Rocca. 692
Demonte Silvio, ten. med., 3 p. Mad. Cristina. 506
Demornò Ie ne, tintoria, 30 c. S Maurizio. .230
Demorra Alessandro, ing., 6 c. Re Umberto . . .692
Demorra Aless. fu Vinc. 4 p. Em Filiberto. 35
Demorra Emilia ved. Norzi e figlie 87 via Madama Cristina. 48, 53
Demorra Vinc. (eredi) 18-20 v. Bellezia . 43
De Morri di Castelmagno conte Adolfo Bonifortе, ✻, 40 p. Cavour 447, 736
De-Morri di Castelmagno n. Mella Arborio di Castellalfero cont. Maria Anna, 40 p. Cavour 447
Denari-Ansaldi Cesare 28 v. Sacchi . 42, 744
Denari, Raineri e C., lanerie e drapperie, 49 via Amedeo Avogadro 224
Denicola Carlo, latton., 6 v. Bertola e 60 via Venti Settembre. 343, 592
Denicolai Franc., alberg., 81 c. Casale. . . . 356-57
Denicolai Lorenzo, impieg. post., 54 v. Sacchi 750
De Nicolò Lorenzo, parrucch., 2 v. Bava. 327-29
Denina coniugi, forn. per calz., 40 v. Barbaroux 261
Denina Alix in Voli Luigi 75 c. Vitt. Em. II. 49, 98
Denina Chiaffredo 20 v. Sant'Agostino. . 83
Denina Federico, avv., 4 v. Saluzzo.
Denina Gio., ☎, 20 v. Po.
Denina Giulio, 40 v. Barbaroux
Denina Luigi, ☎, ☎, agente di cambio, 1 via Verrua; *ufficio:* 13 v. Bogino. . 93, 240, 763
Denina Pierina in Bonvicino 37 via Galliari 18, 39, 52
Denina Vitt., rag. princ., 2 vic. S. Maria . .503
Denina-Baricalla Luisa 6 piazza San Carlo 50 74, 528-70-82
Denina-Chiaffredo e Borelli zia e nipote 20 v. Sant'Agostino 83
Denis Agostino, ☎, ✙, ☎ consigliere com., 45 v. Pastrengo . . . 63, 462, 537-40-43-47 553-58-59-60-66-68-75-79-80-99, 643-54, 76
Denoyé Jules, dent. meccan., 28 v. Po . . .744
Dentis Gio., vice pres. Asilo Mad. di Campagna. 57
Dentis Ilario, macell., 55 v. S Donato. . 397, 40
Dentis Irene, ricam., 467 p. barr. di Nizza . . 23
Dentis Pietro, giardin., 440 Mad. Campagna . 792
De Orchi Gio., dott., impieg., 44 v. Gazometro. 492
Deorsola Giacinto, vinaio, 39 v. Cibrario . .37
De-Ortis Vinc., pizzic., 95 v. Nizza 38
De Paep Zenoide Crist. ved. Bauquel 42 via Moncalieri 8
De Paléziene Blanche mademois., 36 v. dei Mill
Depanis Gius., ☎, avv., pubbl., consigl. com., 2 p. S. Carlo 462, 574, 640-80, 734-3
Depanisgià Miniotti 5-12 fornace, borgata Sassi 27
Depaoli frat., latteria, 4 v Scuderie Reali . .37
Depaoli frat., lattonieri, 7 v. Bellezia 34
Depaoli Ambrogio, direttore scolast. (Pozzo Strada) 544, 6
De Paoli Attilio, pubbl., 20 v. Sacchi . . . 729-
De-Paoli Erasmo, ☎, prof. (Perugia). 6
De-Paoli Franc., impieg., 29 v. Nizza 4
Depaoli Luigi, prof. mus., 27 v. S. Anselmo . .6
Depaoli Teresa, drogh., 467 barr. Nizza . . .4
De Paoli Vinc., geom., 11 v. Maria Vittoria . . .6
Depaoli-Nicola Giuseppa, maestra (Pozzo Strada) 6
De-Paolini Andrea, ☎, 36 v Baretti
De-Paolini Gius., ombrell., 4*bis* v. S. Donato.
De Paolini, Malossi e C. (Ditta) 11-53 9-14 c. Brescia . . 8, 9, 20, 242-43-55, 305
De-Pedrini, gross. lanerie, 11 v. Palazzo Città
De-Pedrini G. B. fu Franc., perito (Oleggio) . .
Depero Gio., parrucch., 42 p. Vitt. Eman. I. . 27

Depetris, rosticceria, 474 str Moncalieri . *pag* 407
Depetris B., tappezz., 9 v. Andrea Doria. . .246
Depetris Costanzo, 4 v. Allioni 362
Depetris Gius., velluti, *abit.* 43 c. Valentino. *deposito* galleria Subalpina. 244
Depetris Gius' in Velasco 55 v. S. Giulia . 83
Depetro frat., neg. vino, 3 c S Maurizio . . .368
Depetro Emma, maestra (Barr. Nizza). 650
De-Petro Giorgio, ten. colonn., ☎, 4 v. Mazzini 566 76, 748-94
Depetro Giuseppe 68 v. Principi d'Acaja. 70
Depetro Secondo, capo-mastro, 12 v. Papacino 278
De Pillione Tommaso, latton., 18 v. della Rocca. 313
De Pisis Nicola, ing., rappres., 8 v. Alba . .339
De Pisis e Bertolio 5-48 fabbrica prodotti chimici, 8 v. Alba. 282
De Planta Adolfo, ☎, 6 v. Fanti 760
De Planta Rodolfo, 28 c. Re Umberto 738
Deponti Cater., pianof e organi, 1 v. Rocca 267-68
Depositi speciali prodotti alim., 4 v. Arcivescovado. 367-68
Deposito Acqua Ceresole Reale, 7*bis* v. Alfieri e ang. v. Venti Sett. e Quattro Marzo. 285
Deposito dei Conducenti, 53 c. Vercelli (p Barr. Milano). 355
Deposito della R. Fonte di S. Genesio, 14 piazza Castello 285
Deposito di Liquore Pellegrino, 40 c. Re Umberto 367
Deposito (R.) Macchine agricole, 32 v. Campana. 314
Deposito Vini Padronali Piemontesi, 6 piazza Carignano 369
Deposito vino della Casa di Mirafiore, 8 via Maria Vittoria 368
Deposito vino della tenuta Barolo, 7 v. Orfane. 367
Deposito vino della tenuta Bossi Vitt., 36 via Carlo Alberto 368
Deposito vino della tenuta Cabianca, corso Duca di Genova e 45 v S. Secondo. . 368
Deposito vino della tenuta del Castello della Cava, 35 v. Po 368
Deposito vino della tenuta di Pietrafitta, 42 via Carlo Alberto 368
Deposito vino delle fattorie di Val Madonna ang. v. Vagnone e Carena. 368
Deposito vino delle fattorie di Vignale e Caluso, 20 c. Cairoli 368
Deposito vino delle tenute dell'avv. Billetto, v. Parini e 43 c. Oporto 368
Deposito vino delle tenute dei marchesi Balbiano di Colcavagno, 42 v. Cavour . .368
Deposito vino delle tenute del principe Strozzi, 68 c. Vitt. Eman. II 368
Deposito vino delle tenute Durazzo-Pallavicini, 7 v. Princ. Tommaso 368
Deputazione Provinciale 6-88 10 p. Castello.
De Quarti Enrico, rappres., 19 v. Leynì e 22 v. Borgo Dora 338
D'Erasmo Franc., ☎ capit., 7 v. S. Franc. Paola . 505
D'Ercole Pasquale, ☎, professore, 26 corso Siccardi 558-60, 615-18-20
De Rege di Donato nob. Aless., 53 v. S. Massimo. 451
De Rege di Donato conte Ernesto, 18 v. Giulio. 451
De Rege di Donato nob Emanuele d. C d. G., 28 v. Barbaroux. 451
De Rege di Donato nob. Francesco, impieg., 53 v. S. Massimo 451, 611
De Rege di Donato nob. Luigi ed Emilio, 18 via Giulio 451
De Rege di Donato nob Ottavio, dott., impieg., 1 v. Passalacqua 446-51
De Rege di Donato n Parodi nob. Anna, 1 v. Passalacqua. 451
De Rege di Donato n. Viani d'Ovrano cont. Camilla, 18 v Giulio. . . . . *pag* 451
De Rege di Donato e S. Raffaele nob. Bonifacio, d. C. d. G., 9 v. Arcivescovado 451
De Rege di Donato e S. Raffaele nob. Francesco, 1 v. Passalacqua. 451
De Rege di Donato e S. Raffaele nobile Maria in Balbo di Vinadio, 8 v. Bogino .451
De Rege di Donato e S. Raffaele nob. Paolo impieg., 1 v. Passalacqua 451-90
De-Regibus Candido, ☎, medico, 6 v. del Carmine 532-66-67, 707-58
De-Regibus Feder, ☎ 6-28 agente di cambio, *ufficio:* 25 v. Bogino; *abitaz.:* 5 v. Piana 240 558-79 81, 641, 738-39-63-65-76 82-89
Deregibus Franc., fabbro, 5 v. Torquato Tasso. 325
Deregibus-Massa Maria, 5 v. Piana. 567
De Rest Gio., Diretl. fabbr. Torin. colla, ecc., 44 v. Magenta 789
De Riseis bar. Gius., deputato (Roma). . . .449
Derosa Luigi, macch. idr., 24 c. Re Umberto .302
Derossi sorelle, sarte, 6 v. Maria Vittoria . . .214
Derossi Adel. ved. Quaglino 32 v. di Lanzo. 46
Derossi Biagio, rag., impieg., 36 *bis* v. Arsenale 767
De Rossi Camillo, avv., 22 v. S. Chiara . . .680
Derossi G. (Ditta) 6-23 tipogr., 12 v. Rossini .254
Derossi Giacinto, segr. Ospizio Inf. abband. (Ivrea) 543
Derossi Luigi, rag., impieg., 74 v. Venti Sett. 466, 543
Derossi Massimo, deleg. Benef. (Madonna del Pilone) 545-72-73
Derossi Rosalia fu Luigi 22 v. S. Chiara . 82
De Rossi di Pomerolo conte Teodoro, 9 via Madama Cristina.
Derossi di Santa Rosa Pietro, ☎, 18 via Venti Settembre. 94
Derossi di Santa Rosa n. Melano di Portula cont. Rosalia, 9 v. Mad. Cristina 445
De Roussy de Sales conte Eug 8 v. Cavour 26, 45
Derpiazzo Luigia, impieg. 40 v. Mazzini. . .752
Derussy Antonietta 114 v. Circonvallazione 400
Derutto sor. fu Luigi 7 v. dei Fiori. . . 37
Derutto Luigi 29 v Princ. Tommaso . . 69
Dervieux Erm., dott. 34 v. Massena 611
De Sanctis Gaetano, dott., 44 c Vitt. Eman. II. 607-20
Desanti Franc., ☎, impieg., 4 v. Cernaia 466, 517, 791
De Sarro dott. Ern., pubbl., 5 p. Bodoni 614, 723-28
Desarro Luigi, commiss. P. S., 7 v Piana . .482
De Sauteiron de St.-Clement Carlo, ☎, ing. cap. (Roma) 613
De Sauteiron de St.-Clement-Whyte nobile L., economa Colonie Alpine, 11 v. Arsenale. 580
Desderi Giacinto, impieg., 5 v. dei Fiori . 739-53
Desderi Gius., ☎, ☎ generale rip., 24 v. S. Anselmo 89
Desecondi Ett., medico, 42 v Consolata . . .669
Desecondi Gius., teologo, 4 v. Palazzo di Città .549
De Seigneux nob. Carlo, 7-9 v. Bonafous . .458
De Seigneux n. S Martino Valperga nob Luisa 7-9 v. Bonafous 458
De Seyssel d'Aix nob. Maur. 4 c. Cairoli 21, 454
De Silvestri A. (eredi), caffe-conc., ang. c. Vitt. Em. II e v. S. Franc. da Paola. 363
De-Silvestri Enr. medico, 39 v. Po 66, 541, 707
De Silvestri Roberto, pubbl., 43 v. Finanze .729
De Silvestris Franc., avv.-notaio (S. Maurizio). 690
De Simone Gioach., impieg., 1 v. Accad. Albertina 498
Deslex Aloys, banchiere, 2 v. Giusti. . . 745-84
Deslex Gustavo 2-77 *abit.* 8 v. Lungo Po. . .784
Deslex-Ducco Clelia, 8 v. Lungo Po 528
Desmeri Giov., cartol., 60 v. Gioberti 260
Des Ferres (*vedi* Ricci).
De Sonnaz (*vedi* Gerbaix).
De Sonnaz marchese Carlo, 9 v. Saluzzo.

De Spigliati Riccardo, pubbl., 1 v. Saluzzo *pag.* 727
Despine bar. Isabella, nata dei conti Marenco di Moriondo, dama d'onore, 51 v. Bogino . . 445
Dessi-Serra G. B., avv., 45 v S. Dalmazzo . .680
Dessy Franc., avv., 25 v. Maria Vittoria. . 544
De Stefani Carlo, rag., agente imposte, 60 via S. Chiara. 496
Destefani Edmondo, ✻, magg. gener., 24 viale Francia 507
Destefani G., ing., strada Val Salice 692
Destefani Michele, conduc., alb. Corona Grossa 352
Destefanis coniugi 113 v. Mad. Cristina 48, 56
Destefanis frat. e sor. 7 v. Canaveri . . . 22
Destefanis, oggetti casal., p. Em. Fil., lato pon 309
Destefanis, panett., 8 v. Reggio 394
Destefanis, tintoria, 11 p. Statuto 230
Destefanis Ant., caffett., 3 p. Em. Filib. . 362,786-96
Destefanis Antonio, vinaio, 80 v S. Donato . 374
Destefanis B., decor., 40 v. Fabro e 15 v. Stampat. 245
Destefanis Bianca, insegn., 13 c. Oporto. . . 662
Destefanis Cam., avv.-proc., 14 p. Gran Madre di Dio 680-86
Destefanis Carlo paste alim., 29 v. Nizza e 34 v. dei Fiori 58 392
Destefanis D., calzol., 2 v Vasco 296
Destefanis Emilia, telegr., 6 v. Saccarelli . . . 753
Destefanis Emma 99 via Nizza 58
Destefanis Ett., colonn. del genio, 43 v. Ponza
Destefanis Ferd., mugnaio, 56 v. Saluzzo . . 391
Destefanis Franc., ferram. 13-44 4 piazza Emanuele Filiberto 261.308
Destefanis G., calzol., 22 v. Po 296
Destefanis Gaet., 19 v. Pastrengo. . . . 598.708
Destefanis Gio., paste alim., 28 v. S Massimo . 392
Destefanis Gius., ✻, 97 v. Venti Settembre . 444
Destefanis Gius., impieg. ferr., 23 c. Vinzaglio.
Destefanis Gius. fu Gio. ing., 44 v. Cibrario 28,47,62
De Stefanis Gius., incisore legno, 29 v. Barolo 263,703
Destefanis Gregorio, trattore, 5 v. S Tommaso 357
Destefanis I., panett., 45 c. Sommeiller . . .394
Destefanis Irma, 44 v. Nizza 394
Destefanis L., 16 v. Monti.
Destefanis L., scenogr., 12 v Porta Palatina 702
Destefanis Luisa, maestra, 2 p. Mad. degli Angeli 649
Destefanis M., mercerie, 20 c. Vinzaglio . . .233
Destefanis Madd. ved. Delfino, tratt., 25 corso Vittorio Emanuele II 339
Destefanis Marcellina, sarta, 23 v. Garibaldi . . 244
Destefanis Marco, pasticciere, ang. vie Garibaldi e Deposito 376-94
Destefanis Maria, levatr., 5 v Valp. Caluso . . 749
Destefanis Maria, prof.ª, 23 v. Garibaldi. . . 668
Destefanis S., 42 v Gioberti 796
Destefanis Sebastiano, macell., 9 v. S. Secondo e 29 v. Ormea 397
Destefanis Sebastiano, usciere, 18 v. Giulio . 486
Destefanis Teresa, levatr., 24 v. Cavour . . . 749
De Stefanis Vitt., dott., segr. Pref., 29 v. Roma, 482
Destefanis-Depaoli Luisa, 35 v. Carlo Alberto 646
Destefanis-Ferrua Maria, levatr., 5 v. Valp. Caluso 478
De Stefanis-Rivaira Paolina, levatrice, 30 via Napione 479,749
Destefanis e Ricotti, tappezz. e fabbr. mobili, 84 c. Vitt. Eman. II 246,65 69
Destefano, neg. granaglie, 34 v dei Fiori . . 391
Desutto Gius. rigatt., 35 v S Domenico. . . 234
De-Toma e Fiorina, capi-mastri, 43 v. Silvio Pellico. 278
De Thomatis Michele, insegn., 47 v della Rocca 658
Dettoma Dom., ved. Ribotto 6 v. Berthollet 46
Dettoni Dom., falegn., 5 v. Bonsignore . . .271
Dettoni G., 16 v S Teresa
Dettoni Giovanni fu Bart., 33 c. Principe Oddone . . . . . *pag.* 34,44,69,84,85,166
Dettoni Laura, merciaia, 5 v Monferrato . . 235
Dettoni, Perotti e C., succ. Panera 13-12 gross. tessuti, ang. v. Cappel Verde e Porta Palatina 223
Dettoni-Damiano T., levatr., 24 v. Baretti . .749
Dettori Gius., impieg., 29 c. Princ. Oddone . 497
Devalle frat e sor. fu Celest. 5 v. Bonafous 48,47,68
Devalle sorelle, calzol., 6 v. Cavour. . . . 290
Devalle A. G., amianto, 4 c. Siccardi 285
Devalle Cater na ved. Ajello 45 v. Pr Amedeo 68
Devalle Giac., calzol., 41 *bis* v. Pio Quinto . 290
Devalle Giacinto, avvocato, 4 c. Siccardi . . 560
Devalle Gio., ing., 4 c. Siccardi . 558,660-92,739
Devalle Natal na, ricam., 9 c. Vinzaglio. . . 234
Devalle Rosa, dregh., 47 c. Valentino 288
De Valle Seb., ten. col., 19*bis* v. Montebello 502
De Veali (*vedi* Levi).
Deveali Noemi, insegn., 7 v. S Anselmo . . 570
Devecchi, colonn. a riposo, 42 v. Vanchiglia
Devecchi A., levatr., 78 v Ormea. 749
Devecchi cont Bianca, consigl. orat. S. Felice, 8 v. Giusti. 557
Devecchi Giacomo, 45 v dei Fiori 744
De-Vecchi Gio., maestro mus., 54 v. Po . 675,747
De-Vecchi Gius., 10-17 avv. proc., 7 v. Orfane 31,415,680-86,744-87-93
Devecchi Luigi, avv. notaio, 2 via Cernaia. 19,27,689,789
Devoto Riccardo, avv. dirett. Regie Poste, 27 v. Maria Vittoria. 750
Deyme Desiderato, tele metall. 3 c. Reg. Margher. 340
Dezani Vitt., vinaio. 22 v. Lagrange 374
Dezelis Gildo, impieg. Banco Nap., 53 v. Nizza. 765
Dezzani Ermelinda, maestra (Lingotto) . . . 652
Dezzutti Lucia, pizzic., 26*bis* v. Silvio Pellico 381-85
Dezzutto Giuseppa, levatr., 6 v. Ponte Mosca . 749
D'Harcourt fratelli e sorelle fu Erasmo 50 v. Ospedale 61,72
D'Harcourt eredi fu Giuseppe 23 via Montebello 55,80,94
D'Harcourt di Monasterolo nob. Alberto, 43 v. Venti Settembre 172
D'Harcourt di Monasterolo nob. Giulio 49 v. della Rocca . . 55,442,530-31-69,799
Di Aichelburg bar. avv. Aldo, impiegato, 34 v. Mazzini 457 6
Diale Gio., fabbro-ferr., 9 v. Bertola 32
Diana Agost., commesso Corte di Cassazione . 508
Diani Gaetano, telegr., 25 v. Cibrario 753
Diatto (Società) 4-51 stab. mecc., 10 v. Moncalieri e 12-67 barr. d'Orbassano 268,30
Diatto Alfr., ingegn., 17 v Ottavio Revel . 69
Diatto Emilio, rappr., 42 p. G. Madre di Dio 316-3
Diatto Giov., 42 piazza Gran Madre di Dio 73 80
Diatto Giuseppina in Ferraris 61 v. Ormea 69
Diatto Gio. Batt., 60 v. Venti Sett.; *ufficio particol.:* 2 v Barbaroux . . . 18 29,42,44,95,99,374-78,664-62,745-75-83-9
Diatto Luigi (Ditta), pesi e mis., 2 p. Porta Palat. 3
Diatto Pietro 9 p. Cavour . 43,54,480,783-9
Diatto P. e V., ing., fonderia artist., 15 via Moncalieri (Borgo Po) 306-07-08-09-18-24-2
Diatto Vittorio, ingegnere, consigliere comun., 13-30 10 v. Arsenale e 8 v. Moncalieri 13 54, 162-63-80 599,639-54-65-92 783
Diatto Delarue Francesca, 42 p. Gran Madre 560,
Diaz Enrico, drapp.-lanerie, 27 v. Po. . . . .
Di Balme conte G., 29 c. Oporto 8
Di Belgiojoso conte Arib., ing., 69 v. Mad. Cristina

Di Berlo A., sarto, 49 v. Accad. Albertina *pag.* 248
Di Brozolo conte Carlo, 4 p. S. Carlo. . . .784
Di Canosio cont. Amalia, consigl. orat. S. Felice, 8 v. Giusti 557
Di-Carlo, drapperie-lanerie, p. Eman Filiberto 224
Di Cigala conte Enrico, 49 v. Assietta . . .742
Di Conturbia nobili sor. 2 v. Roma . . 74
Di Cristofaro Carlo, impieg., 50 v. Mazzini . .492
Dick Alfredo 15-92 49 v. Amedeo Avogadro 788
Dickson Dobbie E., dent. mecc., 28 v. Principe Amedeo 744-72
Didier della Motta conte Antonio, 64 corso Vitt. Em. II 436
Didier della Motta cont. Giulia, 64 c. Vitt. Em. II 436
Diena A., cartoleria 9 v. Bertholiet 260
Diena Clem., ing., macch. idraul., 86 c. Vitt Eman. II 302-04-33,692
Diena Salomone, 33 v. Carlo Alberto.
Digone coniugi 36 c. Napoli 57
Di Francesco Franc., materass., 24 v. Bidone . 301
Di Francesco Gius., trastulli, rimp. al 5 v. Nizza 236
Di Geslin di Borgogna Giovanna 5 via Monte di Pietà 56
Di Groppello cont. Lina, consigl. orat. S. Felice. 8 v Giusti 557
Di Guglielmo Ant., parrucch., 66 v. S. Secondo 327
Di Guglielmo Franc., parrucch., 45 v. S. Donato 327
D'Imporzano Gio., rappr., 58 v. Mazzini . . .339
Di ketteler bar. Guglielmo 28 v. Garibaldi 40
Dilda Elia, chir.-dent., 140 *bis* c. Reg. Margh. 744-47
Dilei Epifanio tratt., 31 v. Beaumont 44,358
Dilei Teresa, pizzicagn., 52 v. Moncalieri . . 385
Di Lamporo conte Luigi Amedeo, prof., 77 v. Valsalice 632
Di Leva Vittoria, fornaia, piazzetta S. Domenico 397
Di Lorenzo Franc., tratt., 44 v. Montebello . .360
Di Mayo Alfonso, 48 c. Re Umberto . . . 798-99
Di Maria (*vedi* Lovera).
Di Monale C. Pio, fotografo, 34 v. Gioberti . 256
Di Montagliari march. Gio., consigl. Banca Commerciale Italiana 766
Montgomérie-Pamparato cont. Alessandrina, 32 c. Vitt. Em. II.
Dina Elena in Levi 14 c. Princ. Oddone 69
Dina Emilio 2 v. Mercanti 53
Dina Giacomo, avv.-proc., 2 v. Mercanti . 680-86
Dina Bonzanino e Frascaroli 13-34 lanerie e drapp., 4 via Brolferio 224
Dinamite Nôbel (Società) Avigliana 282-83
Dina-Nunzio Filippo, chinc.-merc., 8 v Belfezia . 233
Dionina, ing industriale, 32 v. Princ. Amedeo.
Dionisi Costant., usciere, 15 v. Fossata . . . 547
Dionisio Flavio, tenente alpini, 6 v. Bogino . 627
Dionisio Ignazio 3-74 medico, 40 corso Vinzaglio 96,532,617,707
Dionisio Pietro, avv. 55 v. Po 74
Dionisotti Pietro fu Carlo 24 v. Romani. 75
Dipietro Edoardo, calzol., 5 v. Consolata . . 206
Dipietro Gio. Batt., calzol., 41 v. Garibaldi . 206
Di Prampero conte Ant., senatore (Roma) . . 449
Di Pralormo conte Carlo, 7 v. dei Mille . .792
Di Pralormo conte Vittorio, 3 p. Bodoni 556-57
Direzione Arsenale d'Artiglieria - Laboratorio Pirotecnico 8-70 barr. S. Paolo
Direzione Arsenale di costruzione 5-31 49 Borgo Dora. 503
Direzione d'Artigl. 11-20 36 v. Stampatori . 502
Direzione Commissariato Militare 5-84 7 via S. Francesco da Paola 504
Direzione d'Artigl. delle esperienze 14-47 6 c. Oporto. 503
Direzione Genio Militare 5-62 7 v. S. Francesco di Paola 504
Direzione del Lotto 9-75 31 v. Cernaia . . 499
Direzione Magazzino Centrale Genio Militare 11-02 11 v. Ottavio Revel 505
Direzione Officina di Costruzione d'Artiglieria 11-47 24 v. Arsenale 502
Direzione Officina Municipale, 10-81, piazza Palazzo di Città
Direzione superiore poste e telegrafi 730
Di Rovasenda cont. Melania in Galleani d'Agliano 5 p. Palazzo di Città. . . 61
Di San Giuseppe bar. Bened., senatore (Roma) 419
Di Savoia Carignano principe Tommaso, duca di Genova 61, 67, 79, 94
Di Sant'Onofrio march. Ugo, sotto-segr. di Stato 419
Discalzo Giulio dott., 45 v. della Zecca. 99
D'Isengard Gius., sacerd. prof., 23 v. Venti Sett. 520
D'Isola E. e figli, agenti 14-94 45 via Pietro Micca 331
Di Staglieno march. Vittorio, 51 v. Goffredo Casalis 573
Distretto Militare 9-01 v. Carmine (Caserma S. Daniele)
Distort-Martini Ida, mode, 6 v. Gazometro . 244
Di Trabia principe Pietro, deputato (Roma) . 449
Diverio Edoardo, rappr., 26 v. Gazometro 336-40-93
Diverio G., ombrellaio, 48 p. Castello 236
Diverio G. B., rappres., 19 c. Vinzaglio . .336-91
Diverio Gius., sacerd. direttore orator., 49 v. Molinette 557
Diverio L. G. frat., rappr., 25 c. Oporto . . 336
Di Villafalletto Gius., ispett. società, 5 v. Plana 332
Di Viry conte Giorgio 24 v. Accademia Albertina 7,33,456
Di Viry nata Calori Provana Balbiani contessa Maria, 24 v. Accad. Albertina . . 456
Divizia G., sarto, 35 v. Principe Amedeo. . . 248
Dò-Carpignano 16-89 4 v. Acc. delle Scienze.
Doat Enrico, ing. Soc. Elettrica (Liège) . 782
Doccini Agost., bidello, 8 v. Acc. Albertina. . 608
Dodero Carlo, fabbr. mobili, 36 v. S Chiara . 265
Dolcetti Ettore, calzol. 45 v S Domenico . . . 296
Doglia Luigi, impieg. daz., 60 v. S. Chiara . . 470
Dogliani coniugi, drogh., 4 Ponte Trombetta 402
Dogliani Bartol., impieg. daz., 4 v. Passalacqua 469
Dogliani Gius., maestro mus., 32 v. Cottolengo.
Dogliani Giustino, prof., 76 c. Vittorio Eman. II. 630,725
Dogliani P. succ. Morino, paste alim., 32 via S. Giulia 392
Dogliani Pietro, pigiatoi uva, 42 v. Lagrange e 85 v. Gioberti 345
Doglio Agostino, rappr. com. agr. (Busano) . 794
Doglio Corinna, mercerie, 28 v. Garibaldi . . 216
Doglio Emilio, vinaio, 66*bis* v. Ormea 374
Doglio Giuseppe, 3 v. Perrone. . . .759-80
Doglio Innocenzo, vinaio, 4 v. Campana . . 374
Doglio L., decorat., 40 v S. Donato 245
Doglio Serafina, impieg. post., 4 p Gr. M. di Dio 733
Doglio Vitt., fabbr. cornici, 8 v. Guastalla 243-47
Dogliotti frat. e sor. 4 v. Andrea Doria . 9
Dogliotti Ach., proc., 20 v Princ. Tommaso 658,749
Dogliotti Amed., chirur., 4 v. Conte Verde 524,707
Dogliotti Angiolina ved. Corrà e figlia 29 via Venti Settembre. . . . 9, 20, 63, 94
Dogliotti Casimiro L., ✻, avvocato, 28 via Ospedale 680,745-75
Dogliotti Cecilia ved. Colongo 33 v. del Carmine 24,88
Dogliotti Cesare, neg. vino, 34 barr. Leyni . 407
Dogliotti Delfino, not., 16 v. Milano. . . 689
Dogliotti Gius., avv., 10 c. Palestro.
Dogliotti Lorenzo avv., 9 v. delle Scuole 78,86
Dogliotti Orsola, maestra (Badia di Stura) . . 650
Dogliotti Paolo, avv., 25 v. delle Orfane 526-40

Dogliotti Pier Maria, ing., 10 c. Palestro *pag.* 692
Dogliotti Umberto, impieg., 40 c. Palestro 490,740
Dogliotti Vincenzo, 🚗, **10-25,** avv. proc., 2 v. Milano 652-53-80-86
Dolazza cav. Alessandro, direttore Unione Militare (Roma). 799
Dognibene Giuseppina fu Franc 44 v. Cavour 26
Dohse Sofia ved 30 v. Montevecchio. . 56
Dofola (*vedi* Della Croce di).
Dolando Luigi, inserv., 42 v. Saccarelli . . .626
Dolce D., materass., 44 v. Galvani. 301
Dolce Gius., alunno giud., 4 *bis* v. Tarino . .544
Dolce Pietro, chir.-dent., 40 v. Bellezia . . .744
Dollero Gius, impieg. post., 2*bis* v. Vanchiglia 753
Dollinger Nicola, agenzia, rimp. al 25 v. Po . 334
Dolza fratelli, panett., 47 v. Porta Palatina 394,593
Dolza Camillo, archit. dis., 39 v. Princ. Tommaso 467
Dolza Silvio, impiegato, 74 v. Cesana 493
Domini Gius., 🚗, prof., isp. scol., 800 viale Stupinigi 482
Dominici L., fruttic., 390 cascina Rosa (barr. d'Orbassano) . . . . . *pag.* 249
Dompè Carlo, prof., rag. (Chivasso) . . . 696-97
Dompè Gius., vinaio, 20 v. S. Ottavio 374
Dona Dom., maestro (Mad. del Pilone). . .559,643
Donadello Ant. Aug., impieg., 40 v. Parini . .497
Donadio Angela, rivend. giornali, 12 v. Barbaroux 252
Donadio Costanzo, vinaio, 42 v. Barbaroux .371
Donadio coniugi, tratt., 4 str. S. Paolo . . .406
Donadio Felice, calzol., 20 v. Roma. 296
Donadio Giovanni, agiato, 41 v. Arsenale.
Donadio Giov., 🚗, direll. telegr., p. Carlo Alb. 752
Donadio Ignazio, calzol., 17 v. Assietta . . .296
Donadio Tomm., caffè, 2 v. della Caccia . .362
Donadoni Leonida, impieg., 7 v. Alfieri. .497
Donalisio Raim., spurgo pozzi, 80 v. Monginevro 283
Donat-Cattin-Mouferrini Ermellina, maestra, 12 p. Vitt. Eman. I. 645
Donati Albertina 29 v. dei Mille. . .334,74
Donati Mario, medico, 24 v. Saluzzo . .622,707
Donato Feder. di A., rappr., 4 v. Massena 300-39
Donato (*vedi* De Rege di).
Donato Orsola, panett., 18 p. Vitt. Eman. I .394
Donato geom. Pio, impieg. ferr., 59 v. Mad. Cristina 758
Donaudi Felice (erede), 47 v. S. Massimo 80
D'Oncieu de la Bâtie conte Paolo, ten.-gen., senat., 52 v. Po. . .442-20,539,602-66,737
D'Oncieu de la Bâtie Guardo cont. Ernestina, 2 p. Vitt. Eman. I. 582, 665
Dondena frat., neg. vino, 826 strada di Circonvallazione. 407
Dondena P. e figlio, neg. vino, 461 p. barr. Nizza e 826 v. Circonvallazione 368
Dondero Gius., paste alim., 26 v. Mari. Vittoria. 392
Dondero Luigi, fabbr. orefic., 5 v. Garibaldi. 238
Dondina Luigi, impieg. post., 3 v. Nizza . . .754
Donetti Ernesto, arredi sacri, 7 v. Consolata 230-40
Donetti Gius., fabbr. ostie, 1 v. Siccardi . 264-90
Donghi Daniele, ing. arch. (Milano) . . .564,724
Donini G. B., 51 v. dei Fiori 662
Donn Ettore Gaetano **12-81** rappres., 44 corso Re Umberto 244-42-24-74,337
Donn Giovanni, 🚗, e C. **8-88** banch., 28 via S. Tommaso, e **9-11** *abitazione;* 3 via Cornaia 209 40,762-65-72-78-84
Donn Giorgio, 42 v. Consolata 774-84
Donn Luigi, industriale, 40 c. Re Umberto.
Donna ved., tabacc., 80 c. Vercelli 405
Donna Ant., impieg., 25 c. Princ. Oddone . .495
Donna Giov., caffè rist., 34 barr. Vanchiglia 400-06
Donna Gius., impieg. tel., 23 v. Maria Vittoria. 744-51
Donna Luigia, Giordana Maria ed Imoda Clotilde 6 v. Villa della Reg. *pag.* 17,95,99
Donna Michele, neg. fiori, v. Circonvallazione, rimp. al Cimitero 250
Donnet Paolo, imp. post., 76 v. Nizza. . . .754
Donnet Teresa, impieg., 2 v. Des Ambrois. .753
Donnet e Delbosco, selerie, rimp. all'1 v. Finanze 241
Donzelli, Giubergia e Salussoglia, stoffe, 4 via Pietro Micca 213,337
Dorato C., calzolaio, 4 v. Assietta 296
Dorato Dom., vinaio, 38 v. S. Franc. da Paola . .371
Dorato e Grasselli, fabbricanti mobili, 45 via S. Quintino 250-65
Dore Antonio, medico, 47 v. Po 707
Doria Andrea, 55 c. Firenze 615
Doria Gius., 🚗, magg. in riposo, 36 v. Ormea.
Doria Giul. fu Gio. ved. Bertone 17 v. Aosta 9
D'Oria di Ciriè conte Emanuele (Ciriè) . .759-92
D'Oria march. Massim., 10 v. Maria Vittoria . 414-57
Doria Pan phil. princ. Alfonso, senatore (Roma) 583
Dorma Francesco, 8 v. del Carmine. 737
D'Ormea (*vedi* Ferrero)
Dorna Gio., Ferreria, 20 v. Cornaia 366
Dorna Marietta ved. Vigna 4 v. S. Simone. 82
Doris Enrico, 🚗 (S. Mauro, Torino). 489
Dosio, conducente, 149 c. Regina Margherita . 348
Dosio Angelo Gio., geom., impieg., 15 v. Donati 768
Dosio Ant., affitta cavalli e vetture, 7 via Fucina e 8 v. Ponte Mosca. .344-46-47-48
Dosio Eman., vinaio, 43 c. Vitt. Eman. II . .374
Dosio Gio., disegn., 41 v. S. Franc. da Paola 495
Dosio Gio., vetraio, 43 v. Venti Settembre *pag.* 247
Dosio e Mezza, maniscalchi, 52 v. dei Fiori 344
Dossena Cesare, 🚗, 9 v. Deposito. 579,735
Dotta Marcellino, avv. not. (Carignano) . . .690
Dotta N., succ. Gallo, farmac., ang. v. Milano e Quattro Marzo 716
Dottino Antonio, pens., 34 v. Mazzini.
Dotto Felice, 38 v. Artisti 739
Dotto Felice, tintore. 39 v. Carlo Alberto . .230
Dotto Teresa, stiratr., 44 v. S. Massimo . . .229
Dotto-Renaud vedova Cecilia, tintoria, galleria Geisser, 73 c. Vitt. Em. II e 38 v. Artisti 230
Douet Ernesto Ant. 4 v. Lungo Po. .47-50
Dovana, falegn., 24 v. Conte Verde 271
Dovana A., decorat., 7 v. dei Mercanti . . .243
Dovana Carolina, selvaggina, p. Palazzo Città. 384
Dovano Paolo Menotti, 40 v. Roma 741
D'Ovidio Enrico, 🚗, professore, 30 corso Oporto 606-20-23-37-734-42
Dovis Enrico, 🚗, fu Gio. 4-3 v. Balbis, 42,38,66
Dovo Angelo, geom., 3 v. S. Maria 693
Dovo Franc., 🚗, nichellatore, **17-18,** ang. v. Bava e v. Balbo 44,240-41-44
Dovo Gio. fu Agost. 188 v. Circonvallazione 406
Dovo Paolo, chinc.-merc., 40 v. Garibaldi . .233
Doyen, litogr. (di Simondetti cav. Luigi), 38 via Carlo Alberto 253
Doyen Camillo, 🚗, 407 str. di Moncalieri. 596,664
Drago Alfredo, avv., **3-87,** 405 c. Vitt. Em. II 738
Drago Cesare Valerio, avv. giud., 4 v. Passalacqua 514
Drago avv. Giulio, 5 v. della Rocca.
Draghi Giovanna, pensione, 27 v. Roma. . . 338
Draghissewis Olga, *Istituto*, 21 v. Alfieri . 671-73-74
Dragonetti frat., neg. vino, 142 c. Reg. Margher. e 46 v. Stampatori 368-71
Drappero Martino, salsam., 14 v. Monferrato. .335
Dray Gio., merc.-sarto, 14 p. Castello . . .220
Drebertelli Paola, levatr., 1 v. Botero. . . .719
Dreyfus-Brodsky Jules (Basilea) 778-79
Dreyman C. e Comp., **17-01,** 24 v. Montesoglio.
Drocchi Vittorio, ing., 1 *bis* v. Valperga Caluso 760

Drocco Franc., prof., 🚗, 6 v. Barbaroux *pag.* 635
Droetti Gius., impieg., 38 c. Princ. Oddone .494
Droetto Pietro (Mondrone) 792
Drogant G. B., latteria, 24 v. Massena . . .377
Drogoul Gio., 🚗, med.-chir. R. Ospiz. di Carità 540,707
Droin Gian Giacomo, agiato, 18 v. Carlo Alb.
Drovetti Dom. e Gius. 4 v. Andrea Doria. 9
Drovetti Luigi, oggetti smaltati, 14 p. Em. Filib. 309
Drovetti-Fornelli Maria, maestra, 43 v. Pisa . .649
Drovetto B., verniciatore, 5 v. dei Fiori. . .244
Drovetto D. G. B., vinaio, 20 v. Allioni . .371
Drovetto Pietro, mag. alim., 8 v. Ospedale . .384
Druetti Aless. ing., *ufficio:* **10-15** 9 v. Pietro Micca, *abit.:* 37 c. Re Umberto 362-04-35, 579,692,774-83
Druetti Edoardo, 23 v. della Rocca.
Druetti Enrico, pubbl., 15 v. Venti Settembre 722
Druetti G., direll. Banca, 76 v. Venti Settemb. 774-86
Druetti Rina, insegn., 23 v. della Rocca. . .664
Druetti Vincenzo, avv.-proc., vice pretore, 4 v. Assarotti, *abit.:* 15 v. Venti Sett. 543,686,740
Druetti Vincenzo, ing., 37 c. Re Umberto.
Druetto Gio., fabbro-ferr., 15 v. S. Massimo e 37 v. Balbo 325,393
Druetto Luigi, mag. alim., ang. v. Principe Tommaso e v. Pio Quinto 384
Druetto Maria, neg. frutta, 5 v. Giac. Leopardi 390
Drugmann Dialma, impieg., 44 v. Sacchi . 762
Drubose Edmondo, ing. meccan. **14-38** 62 v. Principi d'Acaja . . . 70,319-33,692
Drubouchet Emma in Angonoa 4 v. Principe Tommaso 69
Druc Giuseppe, 🚗, avv. (Aosta) 543
Druca Bartol., maestro, 45 v. Consolata. . .275
Drucato, Benedetto, pittore, 24 v. Montebello. 701
Drucato Carlo, lattoniere, 42 v. S. Secondo . 343
Drucato Maria vedova Bertetti, drogheria, 48 via S. Giulia. 288
Drucato e Rodellono, lattonieri **2-22** 76 via Venti Sett., depos. **13-83** 342-43
Drucatto, modista, 9 v. Pietro Micca 216
Drucco Ant. 39 v. Pio Quinto 69,92
Drucco Giacinto, materass., 41 v. Roma . . .304
Drucco Giovanni, 🚗, fabbr. paste, 5 strada R. Parco, *abit.* 40 v. Pietro Micca 65,84,392
Drucco-Dovis Giulia, 10 v. Pietro Micca . . .352
Druch Luigi, usciere, 42 v. Cernaia 500
Druchemino Maria ved. Monticone 28 via Saluzzo. 77
Drucloz Carlo, 🚗, avvoc.-procurat., 7 v. Corte d'Appello 569,680-86
Drucorsi Nina ved., agiata, 33 v. S. Quintino.
Drucreux Anna, maestra, 46 c. Vitt. Em. II . .673
Druelli G. B., macell., ang. v. Assietta e S. Secondo. 397
Drun Col (*vedi* Sibué du Col).
Drufour Teresa ved. Anselmi 4 str. Orbassano 59
Drughera, decorat., 8 v. Belvedere. 245
Drughera padre e figli, neg. cuoi, 9 v. del Carmine 261-68-93
Drughera sorelle, commest., 40 borg. Cenisia . 401
Drughera Augusto, 19 v. S. Secondo 737
Drughera C., neg. vino, 30 v. Rivara (Campid.) . 408
Drughera Carlo, fornaio, 44 p. Eman. Filiberto . 394
Drughera Clem., maestra, 3 c. Valentino. . .650
Drughera Gius., legat. libri, 49 p. Vitt. Em. I 257-59
Drughera L., neg. gran., 6 v. Porta Palatina, 49 v. Mad. Cristina e 69 v. Nizza . .391-92
Drugono Giuseppe, orolog., 8 v. Genova e 4 p. Palazzo di Città. 239
Druiany Lor., amianto, 68 v. Bertola 284-94,316-17-89
Drulac-Capet Ett., 🚗, colon., 22 v. Montebello 588,737
Drulla Carlo 🚗 affitta vett., 109 v. Mad. Cristina e 2-3 p. S. Carlo 48,344-46

Dumontel Enrico, 🚗, 🚗 **6-34,** avv., 2 p. Madonna degli Angeli . . . . *pag.* 23,49,547
Dumontel Federico, 🚲, 🚗 **6-34** consigl. comunale e provinciale, 46 v. Cernaia 23, 49,462-84,526-64,644-42-44,745-62-70-79-90
Dumontel G. e figlio **6-34** banch., 2 p. Mad. Angeli 209
Duployez Anna, maestra, 68 c. Vitt. Em. II . .644
Duployez Teresa, maestra, 68 c. Vitt. Em. II . .644
Dupont Car. v. Accossato 27 v. Borgo Dora, 8, 19
Dupont Gius., industriale (Milano) 782
Dupraz C. (Ditta), tappezziere, 44 v. S. Chiara 246
Duprefrat. e sor. fu Adolfo 12-24 v. Priocca 70
Duprè Alberto, affari, 35 c. Siccardi.
Duprè bar. Luigi, agente cambio, 4 v. Massena: *uffiz.:* 5 v. Ospedale. . . .209-40,436,776-90
Durand frat. e sor. fu Pietro 43 v. dei Fiori. 37,92
Durando, conduc., alb. Gran Mogol 348
Durando, pastaio, 42 v. Guastalla. 393
Durando Antonio, 16 v. Ponte Mosca 744
Durando Arturo, al. giud., 40 v. S. Donato. .510
Durando frat. e sor. fu Gio. Lod. 5 v. Barbaroux 13
Durando Camillo, imp. ferr., 46 v. Pallamaglio.
Durando Carlo, tratt. (R. Parco) 407
Durando Celest., medico, 20 v. S. Chiara . .707
Durando Celest. sac., prof., 32 v. Cottolengo 480,548
Durando Cesare, verific. daz., barr. di Milano . 470
Durando Cesare, 🚲, 7 v. Montecuccoli . .596,656
Durando Chiaffredo, rag., 20 v. S. Chiara 664,748
Durando Edoardo, avv., 7 v. S. Dalmazzo . . .642
Durando Enrico, marmista, 4 p. Savoia e 4 v. Misericordia 275
Durando Eug., ragion. econ., 28 v. S. Tommaso. 624
Durando Eugenio, macell., 4 v. S. Domenico 397
Durando Filippo, cappellaio, 37 v. Barbaroux 242
Durando Franc., vetraio, 43 v. Barbaroux . . 247
Durando G., mag. alim., 29 v. Baretti 384
Durando Giacomo, neg. vino, 42 v. Porta Palat. 368-71
Durando Gian Giac., 🚗, 🚗 7 v. S. Dalmazzo . 77
Durando Gio., **15-34** rappres., 29 c. Oporto 337
Durando Gio., sacerd. amministratore Chiesa SS. Ang. Custodi, 37 v. S. Quintino 415,520-55
Durando Gio., vinaio, ang. v. Bertola e Genova. 374
Durando Giuseppa, levatr., 9 v. Porta Palatina 720
Durando Gius., capo-mastro, 57 c. Oporto . .278
Durando Gius. fu Felice 57 c. Oporto 59, 84
Durando Gius., rag., 6 v. Montecuccoli. 696,792-94
Durando Gius., vice-cancell. Trib., 10 via S. Donato 541
Durando Luigi, trattore, 48 v. Monte di Pietà 358
Durando Luigi, paste alim., 35 v. S. Giulia . 392
Durando M., tratt., 7 v. Cibrario 358
Durando Maria Teresa in Gaffino 5 via Barbaroux 43
Durando Mario, rappres., 28 v. S. Tommaso . 333-36
Durando Pier Dionigi, avv., 7 v. Montecuccoli. 680
Durando Pietro, falegn., 5 v. Saluzzo . . 274,747
Durando Salvatore, pens., 31 v. Lagrange.
Durando Stef., negoz. vino, 20 v. S. Chiara e rimp. 26 v. S. Agostino 368-74
Durando Vittoria ed Olimpia 40 v. Ospedale 64
Durando e Marchisio, velocip., 7 c. Raffaello. 322
Durando e Piccone, corrieri, 4 v. Guarini . .343
Durante Franc., assist., 3 v. Rosine 504
Durante Mario Dom., pitt., 24 v. Montebello. 243,701
Durante Stefano, 🚗, avv., 37 v. Barbaroux . 680
Durazzo Pallavicini march. Giacomo, consigl. ferrovie Mediterr. (Genova) 735
Durelli Gio., 🚗, avv.-proc., 2 v. Fabro 680-86,736
Durelli Mario, rag., 23 v. Barbaroux 767
Durini Filippo, cap. artigl., 14 v. Pio Quinto. 413
Durio frat. e sor. fu Giacomo 12 str. Fortino 38,46

Durio fratelli fu Gio. 4-66 concieria, v. S. Pietro in Vincoli al Fortino ; *abit.* 6-19 28 c. Napoli . . . . *pag.* 30,292-94
Durio Achille, (B. V. di Campagna) 662,744-86
Durio Agostino, concieria al Fortino 742
Durio Amelia (B. V. di Campagna) 574
Durio Francesca (B. V. di Campagna) 651
Durio Giacomo, (B. V. di Campagna) . . 558 559-72-74,795
Durio Giov., macellaio, 24 c. Vercelli . . . 397
Durio Gius. (Ditta) 5-53 conceria (B. V. di Campagna) 292
Durio Secondo fu Giovanni 23 corso Napoli 35,38,46,55,57,662,762-93
Durione Giovanna, tabacc., 5 v. Consolata . . 498
Dury Adelaide ved. Gribaudi 8 *bis* v. S. Donato 78
Duse Amilcare, usciere, 6 v. Bogino. 495
Dusio Camilla, maestra, 45 v. delle Rosine . 645
Dusio Ettore, cons. Corte Assise, 45 v. Rosine. 509-10
Dusio Gius., med. chir., 45 v. delle Rosine . . 708
Dusio Pietro, tratt., 29 v. Accad. Albertina . 359
Dusio Ulisse, farmac., 42 v. Po 574,746
Dusnasi Art., ragion. contab., 8 via Misericordia 697-98,700
Dusnasi Edoardo, avv.-proc., 34 v. Carlo Alberto, *abit.* 7 v. Mazzini 665-80-86,746
Dusnasio Siro, mecc., 47 v. Pisa.
Dutto Gio., merciaio, 25 v. Massena. . . . 233
Du Tour d'Hery bar. Erasmo 455
Dutto Gio., caffett., 17 p. Statuto. 363
Dutto Gius., calzol., 405 v. Nizza 296
Dutto Michele, consigl. comunale, farmacista, 34 c. Vercelli 462-84,544-74,746
Duvillard N., mode, 68 c. Vitt. Em. II . . . 244

E

Eandi, cartoleria, 26 p. Castello. . . . . *pag.* 260
Eandi Angelo, 43 v. Po 786
Eccher Ettore, 38 v. Sacchi 772
Ecclesia Carlo, macell., 34 v. Accad. Albertina e 4 v. Berthollet. 397
Economato Apostolico 14 c. Cairoli . . 21,33
Economato Gener. Ecclesiastico 3 piazza Maria Teresa 53
Edel Leonida, pittore, 424 *bis* v. Nizza . . . 701
Educatorio Sordo-Mute povere 73 strada di Francia 8, 30, 54,244-26-28-34
Educatorio della Provvidenza 1-84 25 via Venti Settembre 94
Einaudi Luigi, dottore professore, 38 corso Oporto. . . . 610-12-16-20-25-30-36-59-60
Eiraudo Bern., macell., 45 p. Vitt. Eman. I 397
Elena Ang., neg. olii, 30 v. Accad. Albertina . 388
Elena Virg. ved. Soldati e figli 9 v. Moncalvo . 54
Eletti Carlo, falegn., 43 v. della Zecca. . . . 274
Elia, pellett. e valig., 42 v. Guastalla 294
Elia Antonio, paste alim., 22 v. S. Teresa. . 392
Elia Carlo, avv., 15 v. Genova 680
Elia G. A., sacerd., rettore Congr. SS. Annunziata, 1 v. Stampatori 524
Elia Gio. Ant., ✠, teologo, 85 v. Venti Settembre 145,349-20-22-23-24-60-68
Elia Gius., paste alim., 34 v. Carlo Alberto . 392
Elia Luisa in Peracchio 48 v. Bava . . 57
Elia Pietro fu Gio. 4 v. Valeggio . . . 94
Elia Umberto, ✠, impieg. Ordine Mauriziano . 446
Elia Vittorio, (B. V. di Campagna) 662,744-86
Ellena Ant., maestro mus., 28 v. Maria Vittoria 675-76-77
Ellena A. succ. Marengo, ricamat., 54 v. Po 234
Ellena Bernardo, curato Chiesa SS. Nome di Gesù, c. Reg. Margherita . . . *pag.* 117,32
Ellena Ernesto, impieg. daz., 20 v. Juvara . 4
Ellena Gius., falegn., 3 v. S. Maria . . . 274,
Ellena Pietro, macell., 44 v. S. Donato . . . 3
Ellena Sebast., tratt., 229 c. Reg. Margherita. 359-
Ellena Teobaldo, meccanico, 420 v. Cottolengo 3
Ellena Virginia, ved. Soldati, 9 v. Moncalvo . 5
Elter Giulio acido carbonico 3-84 140 v. Ormea ang. v. Monti . . . 56,60,282,342-
Emanuel ing. (di A. Rosselli), vett. automob., 29 v. Nizza e 2 v. Baretti 3
Emanuel Aless., (B. V. di Campagna) 662,744-86
Emanuel Carlo, pizzic., 4 v. Bastion Verde e 40 v. Duch. Jolanda. 38
Emanuel G., 6 v. Ponte Mosca 59
Emanuel Gio., mag. alim., 50 c. Princ. Oddone . 38
Emanuel Gio. e C., meccan., 405 v. Nizza. . 34
Emanuel Guglielmo, pubbl., 16 p. Castello . . 72
Emanuel Maur., pizzic., 4 v. Rosine 38
Emanuel Pietro, neg. uova e burro, p. Eman. Filiberto (lettoia pon. 15) 37
Emanuelli-Manfredi Linda, fonografi, gramofoni, ecc., 2 v. Po. 36
Emarese (*vedi* Vagina d').
Emery Giulio, ing. (Isola del Liri Super.) . . 78
Emilio Ignazio, comm., 12 v. Rosine.
Emina Ang., impieg. post., 17 v. Legnano . . . 75
Emmanueli Bern. drapp.-lan., p. Em. Filib. 44,22
Emporio Cartoline illustr., 4 v. Roma . . . 26
Emporio Oculistico (Berry), 13 v. Roma . . . 36
Emporio specialità religiose della Consolata, 2 v. Maria Adelaide 25
Emprin Calisto, avv.-procur., 24 v. Cernaia. . 58 680-85-8
Emprin Enr., avv., (B. V. di Campagna) 662,744-86
Emprin Enr., avv., capo divis. Pref., 45 v. Garibaldi. 484-86-9
Engelfred Enrico 54 v. Po 6
Engelfred Giuseppe, , avvoc., 8 corso Cairoli . . . 21, 26, 73, 489, 539, 759-66-7
Engelfred Teresa ved. Bertetti 8 v. Venti Settembre 40, 62, 9
Enria Carolina, merc., 186 Pilonetto 40
Enria Virg., panett., 46 v. Groppello . . . 39
Enrico Anna, levatr., 15 v. Mazzini 72
Enrico Camillo, impieg., 45 c. Oporto . . . 7
Enrico Carlo, commerc., 4 v. Arcivescovado.
Enrico Federico, neg. pipe, v. Viotti vicino a p. Castello 2
Enrico G., drogh., 7 v. Pio Quinto 28
Enrico G., ing., diretl. fabbrica automobili, 35-37 c. Dante ; *abit.*: 33 v. Nizza. . . 32
Enrico Gio., , ing., 33 v. Nizza . . . 692,78
Enrico Gius., avv.-proc., 1 v. Brofferio . . . 68
Enrico Gius., maestro, barr. S. Paolo. . . 559, 6
Enrico Mich., alunno giud., 43 v. S. Domenico. 51
Enrico P., avv., 26 v. Sacchi 680, 760-72-84-88
Enrico Virginia, sarta, 49 v. dei Fiori . . . 24
Enrietto, fabbro-ferr., 41 v. Deposito . . . 32
Enrietti Giacomo sac., e condomini 49 via S. Quintino. 81
Enrietti P. 7-07 fabb.-ferr., 5 v. Deposito 41,3
Enrietto Emma, modista, 34 v. S. Donato . 2
Enrione Mich. Luigi, prof. mus., 16 v. Pallamaglio 6
Enriù sorelle, passamant., 12 v. S. Agostino 2
Enriù Maria, selvagg., p. Bodoni (serraglio) . 3
Entreves (*vedi* Passerin d').
Eraudo Cater. ved. Migliorero, mag. alim., 5 v. Reggio e 46 v. Pisa 37
Erbino Corrado, calzol., 42 v. Princ. Amedeo.
Ercolani Ant., fabbr. coperte (R. Parco) . . .
Ercole D., chir.-dentista, 3 v. dei Mercanti 636,

Eremita Pasquale, ten. contabile, 7 v. San Francesco da Paola . . . . . *pag.* 504
Ergastolo (Casa di pena), 127 v. Ormea . . . 483
Ermaud, falegn., 30 v. S. Domenico 274
Errera Adolfo, , ing., 95 c. Vitt. Em. II. . 331 560-64, 643-92
Errera Carlo, prof., 6 c. Duca di Genova. . 642 648-30, 728-34
Errera Luigi, ing. ferr., 47 v. Madama Cristina. 692,757
Errera-Rabbeno Adele, 26 v. Legnano 640
Fattoria comunale di Torino, 14 v. Bogino . 550
Esportazione uova 11-50 3 v. Rivarolo . . 379
Esposito Pietro, sarto, 51 v. Venti Settembre. 218
Esterle Carlo, ing. (Milano, 2 v. Paleocapa) 755-78
Esterno Ant., neg. vino e macell., 20 v. dei Fiori e 10 v. Deposito 374
Esterno Vinc., scult. in legno, 2 v. Silvio Pellico. 263
Estiore Pietro, impieg., 7 v. Bonafous.
Eugenio Alfonso, impieg., 5 c. Vinzaglio. . . 497
Eula Cesare, , prof., 90 c. Vitt. Em. II.
Eula Elisa, maestra (Superga). 653
Eula Ettore, maestro mus., 2 p. B. V. degli Angeli. 676
Eula Gius., medico, 27 v. S. Domenico. . . . 708
Eula Lor., leg. libri, 27 c. Francia 259
Eula Raimondo, impieg. post., 25 v. S. Quintino. 754
Eulogio Toscano, calzol., 40 v. S. Secondo. . 296
Eusebio Agostino, , geom., 44 c. Principe Oddone 695,798
Eusebio Feder., , prof. (Genova) 609
Eusebio Lodov., , avv., 40 v. S. Domenico . 680
Eustacchio Gio., ing., 59 v. Mad. Cristina.
Eva Serafino, fabbr. nastri, 49 v. Bertola . . 212-32
Evangelisti T., neg. farine, 22 v. Garibaldi . 392
Eyveau Giovanni, , prof., preside, 37 c. Re Umberto 632-33
Excelgrafia (ingrand.) 14-93 4 v. Barbaroux . 256

F

Fà Carlo, , not. 12-60 4 c. Palestro *p.* 527,689
Fà Gius., avv.-proc., 4 c. Palestro. 681
Fà di Bruno nobile Casimiro 33 via Assietta. 44, 34, 436, 742
Fà di Bruno n. Figarolo di Groppello nobile Giovanna, 33 v. Assietta 415-36
Fà di Bruno cont. Luigia ved. Lupi di Moirano 65 c. Siccardi. 87, 436
Fà-Comba Giustina 27 v. Maria Vitt. 66,528
Fabbre e Gagliardi, velocipedi, fonografi 5-61 22-24 v. Maria Vittoria 305-24-22
Fabbri Ferd., neg. mob., 2 v. Cottolengo . 266-74
Fabbri Giusto, capit. cont., 128 c. Vitt. Em. II. 506
Fabbri Oreste, inserv., 12 v. Galvani . . . 626
Fabbrica Adelina in Marangoni 3 v. Fabro . 35
Fabbrica calce e cementi di Casale Monferrato 8-03 72 barr. di Lanzo. 276
Fabbrica d'armi 9-62 v. Bonzanigo.
Fabbrica cartol. illustrate, 42 v. Cavour *pag.* 264
Fabbrica ital. di accumulatori elettr. (brevetto Garassino), 34 v. Artisti. 303-04
Fabbrica surrogato caffè, 83 c. Casale 284
Fabbrica Torinese colla e concimi 5-71 96 v. Circonvallazione 99,283-85
Fabbrica ital. di automobili 2-93 35-37 c. Dante 32,348-23
Fabbriche ital. di lime ed utensili; uff.: 1-18 *fabbr. a Rivoli*, recapito 43 v. Finanze 340
Fabbriche riunite di gallettine, biscotti ed affini 35 v. Mantova . . . . *pag.* 49,376
Fabbriche riunite di glucosio, destrina ed affini, 24 v. Saluzzo 286
Fabbriche riunite vermouth-aceti, 4 v. Monte Bianco, barr. di Milano 364-74-403
Fabbro Carlo, avv. proc., 3 v. Deposito. . 684-86
Fabbro Tommaso, prof., 15 via Assarotti . 553-79 638-66-67
Fabiani cav., 24 v. Sacchi.
Fabiani Carlo, ragion., 29 v. Berthollet . . 748
Fabrici Gio., chincagl., 39 v. Po 237
Fabris Aldo, dott., 15 v. Esposizione. 618-21,708
Fabris Gius., impieg. R. Lotto, 34 v. Cernaia. 499
Facchini Cesare, impieg., 2 v. del Carmine . 465
Facchinetti Luigia, vinaia, 35 v. S. Quintino . 374
Facchini Serena, maestra, 4 v. Scuole. . . . 647
Facchini Teresa, maestra, 4 v. Scuole . . . 647
Facchini-Marcellino Giulia, maestra, 1 via del Carmine 648
Facciano Batt., conduc., alb. del Sole . . . 349
Facciano Carlo, conduc., alb. Ponte Dora . . 353
Faccin Teresa, sarta, 26 v. Garibaldi 214
Faccino, conduc., alberg. Persico Reale . . 352
Faccio Aless., orolog., 46 v. Po 239
Faccio Angela 26 v. Priocca 70
Faccio Ercole, orolog., 9 v. Pietro Micca . . 239
Faccio Felice Valerio ed Ugo fu Lorenzo 44 v. Belvedere 15
Faccio Gio, maestra, 46 v. Ponte Mosca . . . 643
Faccio Giorgio di Marco 6 v. S. Anselmo. 45
Faccio Gius., parrucch., 3 v. Passalacqua . . 327
Faccio Gius. fu Michele 26 v. Priocca . 70
Faccio Marco fu Pietro 12 v. Belvedere . 45
Faccio Mario 51 v. Ospedale . . . 48,61
Faccio Pier Luigi, pittore, 40 v. Bertola e 27 v. Orto Botanico. 701-49
Faccio-Pedrotto Maria, levatrice, 9 v. Principe Tommaso 720
Faccio Pietro 15-37 gross. merc., 12 v. Belvedere. 225-32
Faccioli Arist., ing., vett. aut., 15 v. Venti Sett. 304-23
Facciotti Felicita in Rinaldi 23 via Principi d'Acaja. 70
Facciotti Pietro, neg. vino. 298 Bertoulla . . 408
Facciotto Santina, neg. f. utta, 18 v. Cittadella . 390
Facello e Berruto, filati lana e cot., 3 v. Mercanti. 224-32
Facenda Vitt., sellaio, 6 v. dei Mille 294

Abbreviazioni delle decorazioni.

Gran Croce Ss. Maurizio e Lazzaro			✠	Gran Croce della Corona d'Italia			✠
Grand' Ufficiale	id.	id.	✠	Grand' Ufficiale	id.	id.	✠
Commendatore	id.	id.	✠	Commendatore	id.	id.	✠
Ufficiale	id.	id.	✠	Ufficiale	id.	id.	✠
Cavaliere	id.	id.	✠	Cavaliere	id.	id.	✠

I cavalieri del Real Ordine del Lavoro sono distinti colla seguente ✠

I numeri in carattere nero indicano le chiamate degli **Abbonati al Telefono**; quelli prima della via, la porta di abitazione; gli ultimi, le pagine.

Fachinetti Carlo, sarto, 25 v. S. Quintino *pag.* 248
Facta Luigi, avv., sotto-segr. di Stato (Pinerolo) 419-22
Facta Tommaso, parroco in Racconigi . . . 521
Fadalti frat., inform. commerc., 54 c. Re Umberto 334
Fadda Stanislao, ✉, ingegnere 7-40 12 v. Superga. . . . 487,580-81-99,644-2[illegible],692,737
Fadda-Durandi Adele, ispett. scolast., 12 via Superga.
Faelli Ferruccio, dott. veter., 74 v. Nizza . 626,721
Faggiani fratelli, oretici ed orologiai, 43 v. Po e 3 v. Roma. 238-39
Faggiani Ang., insegn., 8 v. S. Massimo. . . . 664
Faggiani Delf., maestra, 43 v. Po . . . 635-38-73
Faggiani Leopoldo, banco lotto, gall. Geisser. 500
Faggiani Ida, 34 v. Cellini 553
Faggion Ant., dott. not (Santena). 690
Faggiotti e C., fratt., 42 str. Pianezza (Borgo Ceronda) 406
Fagiani, neg. abiti, 9 v Corte d'Appello. . 220-27
Fagiano Luigi, commest., 185 barr. di Nizza . 401
Fagiuolo Gius., panieraio, 41 v. Canova . . . 235
Faglia Franc., fratt., 8 v Caselle 361
Fagnani Dalm., impieg., 53 v. Massena . . . 466
Fagnano Franc., prof., 48 v. Cernaia 633
Fagnano Franc., prof., 38 c. Re Umberto. . . 585
Fagnola, strumenti mus., 3 vic. Scuderie. . . 267
Fagnone Eug., incisore in legno, 3 c. Regina Margherita 263
Fagnone Tomm., incis.-lit., 3 c. Reg. Margh . 262
Fagnoni Antonio ✉ mercerie, 4 p. Eman. Filiberto. 70,242-28-33
Fagnoni Stef. fu Domen. ✉ 8 v. Pio Quinto 66
Fagnoni Vittorio ✉ lanerie e drapperie, 4 e 3 p. Em. Filiberto 22,222
Faia Rosa in Gaggini ✉ 42 v. dei Mille . . 33
Faia Vincenzo e Gius. frat. ✉ capi-mastri. 7 v. Manzoni 50.76,82.278
Faija Ces., succ. Luigi Ceria, liquor., 8 via Pietro Micca 365
Faija Giov., birreria, 9 v. Palazzo di Città e 8 v. Garibaldi 366.796
Faino Gius., maestro, 13 v. Vitt. Amed. 566-72-86-96 648,748
Faino-Protto Angela, maestra, 13 v. Vittorio Amedeo II. 572-648
Faissolle Amalia in Botteri ✉ 20 c. Re Umberto. 41,24,33.74
Falcetti Bernardino, ✉, agiato, 46 v. Vanchiglia
Falcetti G. B., maestro mus., 27 v. Po . . . 675
Falchero, mag. alim., 60 v S Chiara 384
Falchero coniugi, magazz. alim., 47 v. dei Fiori 384
Falchero frat. ✉ 27 v. Pio Quinto 65
Falchero ved., drogh., 3 v. S. Anselmo . . . 288
Falchero Angelo ✉ geom., 3 v. Ormea . . 60
Falchero Attilio ✉ impieg., munic, 24 via Lagrange 96,466
Falchero Caterina, chiromanzia, 40 v. Mazzini 721
Falchero Cornelia fu Giacomo Tomm. ✉ 24 v. Lagrange 96
Falchero Domenico, falegname, 10 v. S. Domenico 274
Falchero Fel., fornaio, 162 c. Reg. Margherita . 394
Falchero G. B., libr., 28 v. Mad. Cristina 254-53 58-60
Falchero Gius. fu Giacinto ✉ 98 v. Nizza. . 38
Falchero Gius., rappr., 11 v. Piana.
Falchero Gustavo, maestro di ginnastica, 20 v. Genova 548-51-76,633-35-69-77,735 40-42
Falchero Luigi, ✉, 69 v. Venti Settemb. 558 72 73 744-93 97
Falchero Luigi, latteria, 458 str. di Lanzo . 403
Falchero Margh. fu Gius. Gio ✉ 6 v. Aosta. . 9
Falchero Maria in Crosa ✉ 150 v. Circonvallazione. 99
Falchero Placida, insegn., 23 p. Vitt. Em. I *pag.* 664
Falchero Teresa, mag. alim., 71 c. S. Maurizio . 381
Falchero Pometta Angiol., sarta, 48 c. Napoli 247
Falchetti Ernesto, medico, 38 c. Re Umberto . 538
Falchetti Ernesto, medico, 14 p. Cavour. . . 62
Falchetti Giuseppe, pittore, 38 c. Re Umberto . 76
Falciola Marietta, tabacc., 40 v. Pietro Micca . 498
Falcione frat. fu Pietro ✉ 3 v. Cavour. . . 23
Falcione Celeste, ✉, avv., 40 c. Palestro.
Falcione Orsola ✉ 39 v. Mazzini 55
Falcione Pietro fu Pietro ✉ 4 *bis* v. Andr. Doria . 48,52,98
Falcione P. Zeme frat. succ., salsam., 41 p. S. Carlo. 387
Falcione Virginia, levatr., 6 v. Saluzzo . . . 724
Falcioni Emilio, vice-canc. Corte Cass., 40 corso Palestro 50
Falcioni Gaetano, impieg., 4 v. Saluzzo . . . 497
Falciotti Paolo, mag. aliment., 38 c. Vercelli 381
Falco sorella e fratelli fu Achille ✉ 88 via S. Donato 70
Falco Aless., rag., 24 v. Garibaldi . . 696-97,734
Falco Ang., perito, 22 v. Monferrato. . . . 698
Falco Aristide ✉ stab. nichellat., ang. v. Barolo e c. S. Maurizio. . . . 80,237,307-10
Falco Cesare, avv.-procurat. 7-05 24 via S. Dalmazzo. 423.544-47,681-85
Falco Chiaffredo, mag. alim., 16 v. G. Leopardi 381
Falco E., fabbr. sacch. carta, 28 bis v. Sacchi 257-58
Falco Gio. Batt., 15 v. Alfieri 750
Falco Giacomo, neg. vino, ang. v. Berlola e v. Botero e 6 v. Ponte Mosca . . . 368-71
Falco G. B., uff. antico foriere, 34 v. Accademia Albertina. 253
Falco Lazzaro, ✉, perito, rag. (Vercelli) . . 697
Falco Vitt., rappr. 61 8 v. Gioberti 338
Falco avv. Vitt., 16-47 9 v. S. Dalmazzo.
Falcone, corriere, alb. Persico Reale 343
Falcone Giacomo, ✉, avv. (Genova). 755
Falcone Luca, impieg., 4 v Duchessa Jolanda . 506
Falconet Carlo, ✉, impieg. Magist. Mauriz., 7 via Lagrange 416
Falconieri (Ditta), neg. cappelli, 4 v. Perrone e 3 c. Palestro 246-44
Falconieri Eug., tipogr., 53 v. Garibaldi . . 595
Falconnet G.S., banchiere, 17 v Carlo Alberto. 269
Falda Cristof. Enrico, 24 v. Carlo Alberto. . . 582
Falda F., profum. e parrucc., 16 v. Orfane 287,327-56
Falda Franc., imp. ferr., 3 v. Ormea.
Falda Paola, tintoria, 34 v della Rocca . . . 256
Faldella Ant., caffè e vini, 47 v. Zecca e 7 via Barolo. 362-71
Faldella avv. Guido, 20 v. Roma.
Faldella Benvenuto fu Gius. ✉ 62 v. Gioberti. 42
Faldella Rosa, 34 v. Artisti. 557
Faletti Ang. ved. Solaro ✉ 32 v. Canova . 22
Faletti C., sarto, 4 v. Porta Palatina 218
Faletti Carlo, usciere Tribun., 9 v. Chivasso . . 511
Faletti Emilio, capo-mastro ✉ 44 via San Quintino 81, 278
Faletti Luigia, agiata, 9 p. Carlo Eman. II.
Faletti Nestore, parrucch., 40 v. Garibaldi e 7 v. Quattro Marzo 527
Faletti, Levi e C., conc. artif. 11-63 9 v. Alfieri 283,375
Faletto Alberto, calzol., 43 v Beniva 290
Faletto Ant., fabbr. argent., 22 v. Roma . 238-40
Faletto Gio., fabbr zoccoli, 5 v. Artisti . . . 300
Faletto Giulia, macell., 48 barr. Martinetto . 106
Faletto Maria, magl.e tel. p. Em. Filiberto (pon.) 226
Falicon (*vedi* Renaud di).
Fallanziano Pietro, fabbr scatole, 10 v. Bogino 257
Falletti A., stiratr., 44 v. Deposito 220

Falletti Aless., macellaio, 29 v. Napione . *pag.* 397
Falletti C. e Comp., lanerie e drapp., 26 v. Alfieri 224
Falletti Cesare, corrisp., 33 c. Re Umberto . 729
Falletti Franc., macellaio, 8 p. Em. Filiberto . 397
Falletti Gius. Teol., prof., 4 v. Palazzo di Città 519-20
Falletti Lorenzo, avv., 43 v. delle Finanze. . 634
Falletti Lucia, stiratr., 27 v. Accad. Albertina . 229
Falletto, conduc., albergo Firenze 353
Falletto Tomm., merc., 216 Mad. del Pilone . 404
Falqui Raimondo, ing., ten., 76 v. Venti Sett. . . 692
Falzoni Emiliano, ✉, delegato P. S. 482
Falzoni Bayardi Ang., cap. commiss., 40 c. Vinzaglio 307
Fanchini con., legna e carb., p. Gran Madre di Dio 274
Fanchini Aless., vice-cancell., 49 v. Pastrengo . 509
Fanchiotti Gius., capo-controll., 45 v. Ponte Mosca 739
Fangareggi Romualdo, imp. munic., 40 v. Montebello. 589
Fanghi Giulio, impieg., 23 v. Garibaldi . . 604
Fano Eug., avv., 4 v. Juvara, *abit.* 45 v. Baretti. 684-86,744
Fano Gino, dott., prof., 48 p. Castello. . . . 619
Fano Ugo, ing., 20 c. Sommeiller 692,796
Fantaguzzi Giuseppe, ✉, (Asti). 609
Fanti Gaetano, parrucch., 5 p. Vitt. Em. I . . 527
Fantini A., tintoria, 44 v. Assarotti. 230
Fantini Angela, trapunt., 35 v. Lagrange . . 300
Fantini Carolina, scuola di taglio, 50 v. Mazzini 244
Fantini Ern., ing., 24 v. Carlo Alberto. 487,692,797
Fantini E., notaio, 20 v. Pietro Micca . . . 689
Fantini E. e E. Marchesi, ing., 24 v. Carlo Alb. . 692
Fantini Felice, notaio (Andezzeno) 690
Fantini Gio., latton.-gazista, 30 v. Cernaia . . 343
Fantini Giovanni ✉ 6 c. Regina Margherita . 72
Fantino Batt., pizzic., 4 v. Pallamaglio e 43 via Nizza. 386
Fantino Enr., impieg., 29 v. Soana 495
Fantino Enrico, fratt., 44 v. Aosta 359
Fantino G. B., giard., villa Bertone (Moncalieri). 793
Fantino Gius., ✉, medico (Bergamo) . . . 647
Fantino Luigi, fratt., 4 v. Pallamaglio . 359-74
Fantino Luisa, maestra, 7 v. della Zecca . 359,634
Fantino Maria, bianch.-tel., rimp. 8 v. Andrea Doria 225-27
Fanton Luisa, levatrice, 16 c. Casale 720
Fantone Anna, neg. terraglie, 17 v. Berthollet 248,309
Fantoni E., ricamat., 2 vic. Teatro Carignano. 231
Fantoni Gabriele, ripattiere, 44 v Botero . . 235
Fantoni Ida, 42 v. Mazzini 669
Fantoni conte Luigi, ing., 4 v. Ospedale . 437,757
Fantoni contessa Elisabetta, 4 v. Ospedale . . 437
Fantoni di Vigliano nob. Pietro, cons. d'Appello, 3 v. Consolata 437,509
Fantoni di Vigliano nob. Lydia e Polyssena, 3 v. Consolata 437
Fantoni nata Ferrari di Castelnuovo contessa Giuseppina, 4 v. Ospedale 437
Fantoni di Vigliano n. Avogadro di Ceretto e Quaregna cont. Maria, 3 v. Consolata 437
Fantuzzi Gio., 12 v. S. Domenico. 588
Faracova e Sandrinelli, studio ing., gall. Nazion. 333
Faracovi A., med.-chir., 34 *bis* c. Oporto . 566-94,768
Faracovi Gio., ing., 37 v. S. Franc. da Paola 692
Faramia frat., cafett. e liquor., 2 p. Mad. Angeli e 3 v. S. Franc. da Paola angolo c. Vitt. Eman. II 362-65
Faraudo Ant., parrucch., 23 v. Galliari . . . 327
Faraut L. e C., trafori artistici, gall. Geisser; *stabilimento:* Pilonetto. 241
243-69-70-86-94,303
Faravelli Gius., parrucch., 4 v. della Basilica 327
Faravelli Paolo, parrucch., 38 v. Princ. Amedeo. 327
Faravello G., fonografi, 4 v. Basilica. 305
Farcito De Vinea conte Carlo, 20 p Vitt. Em. *p.* 437
Farcito de Vinea nata Mongini cont. Emma, 20 p. Vitt. Eman. I 437
Farcito de Vinea n. Ferrari Ardicini contessa Giulia, 20 p. Vitt. Eman. I 437
Farè A. e C. (Beretta L. e C.) 12-08 sartoria militare, 67 v Venti Sett.. . . . 249
Farello P., tappezz., 47 p. Statuto 246
Farina, conduc., albergo del Sole . . . 349-54
Farina eredi di Cesare ✉ 55 c. S. Maurizio . 80,85
Farina nob. Corrado ✉ ingegnere (Arona) . 80 85,692,761
Farina nobile Enr. ✉ avv., segr. Pref., 5 via Giannone 80.437-85,681
Farina Federico, impieg., dogan., 20 v. Juvara. 497
Farina Felicina, maestra, 9 p. S. Giovanni . . 648
Farina Gius., ✉, capit. medico, 41 c. Oporto. . . 628
Farina Gius., vinaio, 40 v. Canova 374
Farina Luigi, ing., macch. agric., 9 v. Basilica 345-34
Farina M. ved. e figli, neg. ferram. 44 v. S. Donato. 308
Farina Maria, agiata, 46 c. Sommeiller
Farina Marta, suora (R. Manicomio Collegno) . 539
Farina n. Massimo nob. Matilde, 5 v. Giannone. 437
Farina Paolo, segr., 29 v. S. Secondo. 548
Farinelli Principio, avv.-proc., 6 v. Corte d'Appello 584,681-86
Farinet avv. Alfonso, deput. provinc. (Aosta) . . 422
Farinet Ant., ✉, segr. Ospizio Infanzia abbandonata (Aosta) 543
Farinet Franc., avv., deput. al Parlam. (Aosta) 422-84
Farinetti Raffaello, impieg. daz. (barr di Casale) 470
Farioli Antonietta, 23 c. Principe Oddone.
Farioli Ang., mag. alim., 23 c. Princ. Oddone 384
Farioli G., vinaio, 29 via Bonzanigo 374
Farmacia Bonelli 15-76 25 v. Orfane. . . . 746
Farmacia Centrale, ang. v. Caccia e v. Roma . . 747
Farmacia Chimica barr. Nizza, 98 v Nizza . . 746
Farmacia Chimica di Lucento, 63 str. Pianezza (borgo Ceronda) 402
Farmacia Alleanza Cooperativa Torinese 40 p. Paleocapa, ang. v. S. Quintino. . . . 746
Farmacia Alleanza Cooperativa Torinese 11-87 24 p. Em. Filiberto ang. v. Ponte Mosca 746
Farmacia Cooperativa Piemontese della Madonna degli Angeli, 23 v. Carlo Alberto 746
Farmacia del Campidoglio 402
Farmacia del Lingotto, 462 stradale di Nizza. 746
Farmacia del Salvatore (R. Parco) 746
Farmacia della Madonna di Campagna, . . . 746
Farmacia S. Luca 2-30, 43 v. Roma . . . 746
Farmacia S. Simone, 13 v. Garibaldi 747
Farmacia della Tesoriera, 496 str. di Francia . 746
Farmacia Gruner 16 64 24 v. S. Tommaso . 746
Farmacia Internazionale 15-18 27 v. Roma . 746
Farmacia Militare 9-41 41 c. Siccardi 746
Farmacia Morone 13-03 12 c. Duca di Genova. 746
Farmacia Ord. Mauriziano 10-92 gall. Umb I. 715
Farmacia Ospedale Militare, 13 v. Accad. Albert. 746
Farmacia Ospedale Umberto I, strad. Stupinigi. 746
Farmacia Omiopatica, 50 v. Venti Settemb. 716-24
Farmacia Osped. Oftalmico 12-77 44 v. Cernaia 746
Farmacia Sommeiller, 4 p. Statuto 746
Farmacia Subalpina, 71 c. Casale. 716
Farmacia Tarèco 7-31 v Roma ang. p. S. Carlo 747
Farò Anna, legna e carb., 3 v. Croce d'Oro . 274
Farò Giacomo, salsam., 44 v. Galliari 386
Farò Gio., pizzic., 20 p. Vitt. Em. I. 386
Farò Gius., neg. legna, 24 v. Porta Palatina. 274
Faroppa Luigi, 60 v. S. Quintino 799
Fasano Ang., sac., 14 v. Nizza 524
Fasano Anselmo, magl. e tel., 22 v. S. Agostino. 226
Fasano Domen., cust. R. Università, 49 v. Po. 620

Fasano Gio, materassaio, 4 v. Pio Quinto *pag.* 304
Fasano Luigi, cappellaio, 7 v. Ospedale . . . 242
Fasano Michele, salsament., ang. v. Andrea Provana e v. dei Mille. 384-86
Fasano Michele, trattore, 30 c. Vercelli . . 359
Fasano-Barberis Ter., vettur., 57 c. Vitt. Em. II . 347
Fascio Pietro, falegn., 8 v. Reggio. 274
Fasella coniugi 26 c. Vitt. Eman. II . . 98
Fasella frat. e sor. fu Eugenio 44 v. Garibaldi. 40
Fasella madre e figli 22 p. Vitt. Eman. II 29
Fasella Chiara, tabacc., 7 v. Montebello . . . 498
Fasella Diomira fu Emilio 6 v. Gazometro 40,49
Fasella Felice, ing., 26 c. Vittorio Em. II. 98
Fasoglio, conduc., 119 c. Regina Margherita . 348
Fasoglio A., mediatore, 48 v. Garibaldi . . . 334
Farfallini A., macch. cuc., 199 v. Casale (Mad. del Pilone) 316
Fasoglio Gius., impr., capo-mastro, 50 Ponte Trombetta 278
Fasoglio Luigi, leg. libri, 14 v. S. Massimo e 28 v. Maria Vittoria. 257,59
Fasoglio Teresa, fornaia, 45 v. S. Agostino . 394
Fasola Ern., ❋, 32 v. Maria Vitt. 760-74-72-82-85-88
Fasoletti Carol. in Zanotti 17 v. Allioni 8,72
Fasolis Carlo, 19 v. Mad. Cristina.
Fasolis Costanzo fu Lodov 4 c. Dante 32,42
Fasolo Luigi, lav. in cemento, 24 v. Lagrange 277
Fasolo Madd. e figlie 37 v. Lagrange. . 9,45
Fasolo Oreste, telegr. e pubblicista, 2 c. Casale 734-52
Fasolo-Galliano Giac., maestra, 2 c. Casale . . 643
Fassati di Balzola e Coniolo march. Evasio 30 v Cavour 9,26,437,640
Fassati di Borà march. Vittoria, 30 v. Cavour . 542
Fassati Boero di S. Severino baronessa Azeglia fu march. Domenico 12 via Bogino 18
Fassero Gio., detto *Tranquillo*, conduc., alb. Dogana Nuova 350
Fassetta coniugi, pizzic., 62 v. Cottolengo . . 386
Fassetta Angela, salsam., 4 v. Martinetto . . 386
Fassetta Cesare, ferram. 13-49 9 p. Statuto 305-66-08
Fassetta Gio., macell., ang. v. S. Domen. e Bellezia 397
Fassi, istit. chim. farm., 48 v. dei Mille . . 282,363
Fassi Domenico, impieg., 48 v. dei Mille. . . 464
Fassi Luigi, tappezz. e neg. mobili, 5 p. Savoia 246-66
Fassiano Gius., fornaio, 5 v. Sant'Agostino . . 394
Fassio Gius. 12-84 46 v. S. Quintino.
Fassini Gius., ✉, colonn., 7 c. Valentino. . . 507
Fassini Lucia ved. Mazzola, piombini per imballi., 36 v. Lagrange 342
Fassini Luigi, maestro scherma, 62 v. Mad. Cristina 628
Fassini Marco, teol., 42 v. Assarotti.
Fassini Sesto, prof., 40 v. Juvara . . . 632-39-67
Fassini-Camossi barone Mario 437
Fassino, conduc., alb. Gran Mogol 353
Fassino coniugi, magazz. alim., 41 v. Principe Amedeo 381
Fassino sor., fornaie, 18 v. Berthollet . . . 394
Fassino sor. fu Bernardo 20 v. Biella . 17
Fassino Aless., drogh., 2 v. Corte d'Appello. . 288
Fassino D. V., salsam., 5 v. Villa della Regina 386
Fassino frat. e sor. fu Antonio 20 v. Biella 17
Fassio coniugi, mag. alim. 48 v. Mazzini. . . 381
Fassio Elisab. in Grossi 34 str. R. Parco 63
Fassio Gio., calzol., 4 v. Basilica 296
Fassio Gio. Batt., impieg. postale, 24 c. Principe Oddone 753
Fassio Gionata, ✉, ing., 43 c. Oporto . . . 692
Fassio Giovanna in Giacosa 4 str. Orbassano 59
Fassio Luigi, legna e carb., 60 v. S. Donato . 274
Fassio Marcello, parrucch., 44 v. Bertola . . 327
Fassio Maria in Bussolino 50 v. Pinelli . 65
Fassio Sec. succ. Vassarotti, fabbr. busti, 2 v. Siccardi . . . . . *pag.* 247-9
Fassiola Carlo, bidello, 36 v. S. Franc. da Paola. 6
Fassone Ant., corr., 46 v. Cernaia 3
Fassò Carlo, geom., impieg. munic., 12 v. Sacchi. 4
Fassò Cristina, insegn., 34 v. Sacchi 66
Fassò Gaud., medico, 45 v. S. Quintino 525, 7
Fassò Olimpia, insegn., 34 v. Sacchi 66
Fassone Angelo, vinaio, 38 v. Lagrange . . . 37
Fassone Enrico, neg. cuoi e pellami, 28 v. Accademia Albertina. 29
Fassone Gio., orol., rimp. 6 p. Palazzo Città . 23
Fatio Henry (Ginevra) 778-7
Fattorini Vittoria, mag. alim., 63 v. Saluzzo . 38
Fauda Carlom., geom., 32 v. S. Massimo 569,644-95,7
Fauda Gius., impieg. postale, 32 v. S. Massimo . 7
Faudella coniugi, mag. alim., 63 v. Mad. Cristina, 38
Faudoni Apolonnia, sarta, 20 v. Barbaroux . 21
Faurero Gio., tratt., 25 c. Reg. Margherita 3
Fausone M., impieg., 40 v. Lagrange.
Faussone di Clavesana cont. Clementa in Ripa Boschetti di Meana 44 v. S. Massimo. 52, 8
Faussone di Clavesana march. Maria n. Trompeo, 39 via Carlo Alberto 437, 57
Faussoni, conduc., 119 c. Reg. Margherita . . 352
Faustinelli G., libraio, 41 v Po. 25
Fava A., edic. giorn., p. S. Carloang. v. Ospedale . 252
Fava Ern., maestra, 46 v. Duchessa Jolanda . . 647
Fava Giacomo fu Gio Batt. 3 v Calvo . 21
Fava Gius., 35 v. Accad. Albertina.
Fava Leone, vice cancell., 44 v Berthollet . . 368
Fava Lod., lanerie e drapp., 17 v. Mercanti. . 224
Fava Luigi, liquori e vini, 65 c. Vitt. Eman. II 365-74
Fava Maria, chinc.-mercerie, 12 v. Barolo e 21 v. Accad. Albertina. 233
Fava cont. Maria in Vialardi di Sandigliano 8 v. Assarotti. 14
Fava Nicola, prof., 48 v. S. Teresa 640
Fava Pietro, industriale, 2 c. S. Martino.
Fava Teresa ved., mag. alim., 43 v. Balbis . . 381
Fava-Bertolotti Annetta, 3 p. Solferino. . . . 669
Fava-Biraghi Camilla, tratt., 4 v. S. Tommaso . 309
Fava-Parvis Giulia, 40 c. Valentino. . 563-80, 638-44
Favale frat. e sor. fu Carlo 21 v. Magenta 32,88
Favale Carlo, 20 p. Solferino.
Favale Luigia in Scarfiotti 24 v. Magenta 11,49
Favale-Baur Alina, 20 p. Solferino 528
Favat Gius., panett., 44 v. Buniva. 344
Faveria Celeste, maestra, 44 v. Princ. Amedeo 633
Faverio Cherubina e Luigia sor. fu Pietro 406 v. Cottolengo 31
Favero Franc., latteria, 24 p. Vitt. Em. I . . 377
Favero Maria, pizz. c., 37 v. S. Franc. da Paola. 6
Favero Paolo, mecc., 30 v. Valperga Caluso . 319
Favero Franzos Ernesta in Silva 6 v. Aporti 10
Favetta Pietro, parrucch., 4 v. Duch. Jolanda 328
Favetti di Bosses nob. Gaspare Francesco. . . 437
Favini L., ebanista, 28 v. Pio Quinto . . 269-74
Favier du Noyer bar Federico (Francia). . . . 437
Favro frat. e sor. di Pietro 48 v. S. Secondo 81
Favro Pietro fu Gio. 13 c. Sommeiller . 88
Faya Gio., 9 v. Palazzo di Città.
Faya T., magaz. alim., 116 c. Reg. Margherita 384
Fè d'Ostiani conte Alfredo, soc. *Paper Hunts*, gall. Nazion. 738
Fea Andrea., sarto, 16 v. Galliari 218
Fea Carlo, avv.-proc., 72 v. Venti Settembre . 67
Fea Gio., fabbr. piano-forti, 10 v. Galliari. . . 247
Fea Lodovico, impieg., 5 c. Siccardi 393
Fea Lucia, cartol., 6 v. Cittadella 260

Fea Luigi, capitano, 5 c. Palestro. . . . *pag.* 305
Marcellino, impieg., 16 v. della Rocca.
Matteo, ✉, colonn., 9 v. Ospedale. . . . 737
Michele, capo sarto 3° Alpini, 2 est c. Vitt. Em II
Onorato, calz., 10 v. Fabro 296
Pietro, vice-cancell., 9 v. S. Domenico . . 344
Prospero, impieg., 5 c Siccardi. 490
Febbraro frat., forn. per calz., 146 c. R. g. Margh. 264
Febbraro Aless., medico, 1 v. Maria Vitt. 534, 708-44
Febbraro G., imp. farmac. milit., 2 v. Carena. 56-85
Fechji Kassam Elmernisi, prof., 55 v. Saluzzo 674
Fecia di Cossato nob. Adolfo, capit., 23 p. Vitt. Em. I 437
Fecia di Cossato conte Giulio, Pref. Campobasso 437
Fecia di Cossato n. Fecia di Cossato contessa Emilia, 23 p. Vitt. Em. I 437
Fedele Emilio, panier. e valig., 66 c. Vittorio Emanuele II 235-94, 796
Fedele Gaetano, deleg. P. S., 7 v. Piana. . . 482
Federazioni Scientifiche 13-20 gall. Nazion. 640
Federici march. Armando 73 c. Siccardi 43,66,87,457
Federici n. Berardi march. Olga, 73 c. Siccardi . 457
Fei Giuseppe, impieg., 43 v. Lagrange . . . 503
Feira Giacomo, calderaio, 3 p. Consolata. . . 326
Feletti Giuseppe, caffett., gall. Umberto I . 377, 786
Felizia Gio., panatt., ang. vie Silvio Pellico e Mad. Cristina. 394
Felizzano (*vedi* Colli di).
Felli Costantino, pittore, 4 v. Cavallerizza . . 704
Fellini Emilia, sarta, 96 c. Vitt. Em. II . . . 244
Felloni Gio., impieg., 8 v. Garibaldi. 496
Femile (*vedi* Riva di).
Feno Luigi, tabacc., 12 v. Mazzini 499
Fenocchio C., accord. pianoforti, 34 corso Vittorio Emanuele II. 267
Fenocchio Franc., tratt., 39 v. Napione e 10 c. S. Martino 359-60
Fenocchio Michele, prof. (Aosta) 649
Fenochio Pietro, perito, 24 v. Carlo Alberto. 768
Fenoglietti Ant., conducente albergo Dogana Nuova 348-50-54-57
Fenoglietto Domenico, ✉ (Foglizzo) 792
Fenoglio, fabbro-ferr., 24 c. Princ. Oddone. . 325
Fenoglio, coniugi 29 v. Po 74
Fenoglio frat. e sor. fu Ignazio 9 piazza Eman. Filiberto 34,35
Fenoglio A., tratt., 56 v. S. Donato 360
Fenoglio Anna, merciaia, 30 v. Massena. . . 233
Fenoglio Ant., tipogr., 71 c. S. Maurizio. . . 254
Fenoglio Carlo Giov. 45 v. Ormea. . . . 60
Fenoglio Franc., tratt., 5 p. Mad. Cristina . 364
Fenoglio Franc e C. 1-56 rappr., 41c. Re Umb. 335
Fenoglio G., neg. vino, 999 Bertoulla. . . 408
Fenoglio G.B., liquor., 46 v. Princ. Amedeo 365-76
Fenoglio Giacinta, pittrice, 9 p. Em. Filib. . . 704
Fenoglio Gio., ✉, 8 v. Silvio Pellico.
Fenoglio Gius., consigl. Asilo (Bertoulla). . . 575
Fenoglio Guido e Stef. fu Gio. 24 via S. Dalmazzo 70,78
Fenoglio Ignazio, ✉, med., 29 v. Po 71,550-708
Fenoglio Lorenzo, prof., 26 v. dei Fiori.
Fenoglio Luigi, ✉, ing. profess., 9 piazza Eman. Filiberto . . . 34,35,480,539-53-75
Fenoglio Margh., commest., 1327 Bertoulla . . 404
Fenoglio Michele, drogh., 27 v. Ponte Mosca . 288
Fenoglio Pietro, ✉, 11-55 ingegn., consigliere comun., 24 v. S. Dalmazzo . 70,78 279,462-80,551-79-99,650-92,769
Fenoglio Enrici bar Vinc., libraio-edit., 62 via Venti Settembre 250,725
Fenoglio e Cravera, diretl. Scuola ripetizione, 6 v. dei Mille. 670
Fenoglio e Vescovo, lanificio, al Martinetto *pag.* 225
Fenolio Bern., ✉ avv. erar., 54 v. Maria Vit. 491,760
Fenolio Michele, ✉ ing., 34 v. Pr. Amedeo e 36 v. della Rocca 74,692,760-82-88-89-92
Feraldo Vinc., avv., 50 v. Venti Sett. . . . 681
Feraud Gio., coltellin., 47 v. dei Fiori. . . 320
Feraud Ottavio, tornit., 5 v. Arcivescovado 263-64
Feraudi Callisto, imp. post., v. Mad. Cristina 751
Feraudi Clemente, ✉, avv., capo-sez. Intend., 7 v. Galliari. 493,636
Feraudi Margh., agiata, 19 v. Maria Vittoria.
Feré coniugi, mag. alim., 26 v. Mazzini . . . 384
Feraudi e Migliau. tessit. seta, 22 v. Montebello 244
Ferello M., falegn., 16 v Gazometro 274
Feretti Ferd., vinaio, 37 v S. Domenico . . 374
Fergnachino Spirito, orolog., 22 v. Garibaldi. 239
Ferioli Ang., calzol., 4 v. Cibrario 296
Feriolo Gio., 22 v. ai Ronchi (Cavoretto) . . 589
Feritti G.o, impieg., 22 v. Alfieri 499
Ferlosio Michelang., avv., vice-presid. Tribunale, 45 v. Bogino 541,684
Fernekess Th., lan.-drapp., 10 v. Pietro Micca 226-28
Ferra Lidovina, liquor., 8 v. della Consolata. 365
Ferrabino succ. Gugerone Luigia, trine e merletti, 9 v. Garibaldi 242
Ferrabino Ignazio, alunno giud., 14 v. Carmine. 512
Ferrabino e Giacoletti 12-93 rappres., 31 *bis* c. Oporto. 335
Ferrando Dora, impieg., 4 v S. Anselmo. . . 753
Ferrando Ester, maestra, 38 v. Massena . . . 647
Ferrando Giovanni, ✉, architetto, 7 v. S. Dalmazzo. 277, 567, 692-97
Ferrando Gio., caffett., ang. v. Po e v. Bogino . 362
Ferrando Lucia ved., edic giornal., p. Eman. Filiberto ang. v. Ponte Mosca 252
Ferrando Umb., ✉, avv., economo, 10 via Passalacqua 491
Ferrando e Visetti, tetti-piani, 27 v. Cibrario 277
Ferrante, avv., 15 v. della Zecca.
Ferrante Franc., liquor., 136 Barr. di Nizza . 403
Ferrante G. B., ing. arch., *ufficio* 3 v. Rossini, *abitaz.* 15 v. della Zecca 571, 692
Ferrante Gius., liquor., 4 v. dei Mille 365
Ferrante Maria, 46 c. Vitt. Em. II. 397
Ferrante Pietro, avv., 3 v. Rossini . . . 549,684
Ferrante Pietro, orolog., 13 v. Principe Amedeo 239
Ferrante Rita, maestra, 28 v. Po 571
Ferrante Vitt. Vinc., tabacc., 136 barr. di Nizza. 499
Ferrante-Zola Amalia, maestra, 20 v. S. Quintino 638
Ferrara coniugi 5 p. Mad. Cristina. . . 48
Ferrara Andrea, impieg. post., 2 v. S. Donato 754
Ferrara C., modista, 2-4 c. Valentino. . . . 216
Ferrara Franc., sarto, 20 v. Pietro Micca . . 248
Ferrara Gius. detto *Cornati*, conduc., albergo Tre Galline. 353
Ferrara Mich., conduc., alb. Croce Rossa . . 353
Ferrara Mich., impieg. (Campo di Cirie) . . 503
Ferrara-Bardile Gio., ing. ferrov., 16 v. Sacchi . 756
Ferrara-Veggiotti Lucia, levatr., 2 v. S. Donato 720
Ferrari frat. e sor. fu Agost. e loro madre 27 *bis* c. Re Umberto 71
Ferrari Adolfo, dott., 53 c. Re Umberto
Ferrari Agost., medico, 53 c. Re Umberto . . 708
Ferrari Amalia, merciaia, rimp. al 5 v. Nizza . 233
Ferrari Amedeo, 3 v. Rivarolo.
Ferrari Ang., latt., 43 v. Po 378
Ferrari Bern., fumista e fabbro ferr., 110 c. Reg. Margherita 279,325
Ferrari Carlo, capitano, 26 v. Drovetti . . . 502
Ferrari Carlo, ✉, dott., magg., 4 v. Montevecchio. 63
Ferrari Carlo, ✉, ten colonn. medico, 28 via Pastrengo 607

Ferrari Carlo, latton.-gas, 4 v. Donati . . *pag.* 343
Ferrari Carlo, parrucch., 60 v. Mad. Cristina . 328
Ferrari Carlo, ing., 40 v Mazzini. 692
Ferrari Carlo, tratt., 8 v. Milano e 4 v Gio. Berchet 359
Ferrari Carlo, usciere, 53 v. Cibrario . . . 540
Ferrari Emilio, merc.-sarto, 40 v. Venti Sett. . 219
Ferrari Enr., conserv. Orto Botan., 40 v. Ormea. 621
Ferrari ing. prof. Ern. 11 pubbl.. 5 v. S Quintino 728
Ferrari G., neg. legna, 8 v. Porta Palatina . . . 274
Ferrari Gaetano 🚗, 74 v. Nizza 582
Ferrari Giuseppina, maestra. (Mad. Campagna) . 634
Ferrari Irene, levatr., 24 v. Po 720
Ferrari Leonida avv.-proc., 6 v. Corte Appello 684 87
Ferrari Luigi, impieg., 43 v. della Rocca . . 492
Ferrari Nino. impieg. dogan., 96 c. Vitt. Em. II 497
Ferrari Pasquale, prof., dirett. scolast., 4 via Accad. Albertina 634
Ferrari S., avv.-proc., 6 v. Corte d'Appello . . 684
Ferrari Sebastiano. 17 v. Cavour 593
Ferrari Vittoria levatr., 322 Abbadia Stura 479,720
Ferrari e Lenti, corrieri, 37 v. Roma. 24 via S Tommaso e 4 v Urbano Rattazzi. 342-43
Ferrari Trecate e Comp., pietre preziose, 28 via Monte di Pietà 237
Ferrari Ardicini cont. Giulia ved Farcito di Vinea e figli 🚗 4 v. Bonafous . . 18,97
Ferrari-Ardicini cont. Ida in Crotti di Costigliole conte Carlo 🚗 77 c. Siccardi. 87
Ferrari di Castelnuovo marchese Teodoro, 35 v. Bogino. 437
Ferrari di Castelnuovo marchesa Felicita, 20 via Bogino 437,570,638
Ferrari di Castelnuovo nata Millius cont. Camilla, 35 v. Bogino 437
Ferrari di Castelnuovo nob. Gaet., 20v. Bogino 437
Ferrari d'Orsara nob. Giuseppe, ing. 🚗 40 via S. Massimo. 53.56,60,92,437,692
Ferrari d'Orsara nob. Teodoro 🚗 tenente. 6 v. dei Mille 53,56,503
Ferrari-Pietrogiorgi Achille, ✙, prof. 5 via San Quintino 620-30-34-39 60
Ferrari-Pietrogiorgi Ernesto, ing., prof., 5 via S. Quintino. 656 92,728-30
Ferrari-Rigo Maria, rigatt., 2 v. S Maria. . . 235
Ferrari-Rossi Andreina, ispettrice Scuole Municipali (Aurora). 641
Ferraria, maestro pianof., 38 v. Carlo Alb. . . 675
Ferraria Benedetto, medico (Milano) 643
Ferraria Eugenio 🚗 44 v. Lodovica . . . 47,54
Ferrario Carlo 8-23 rappr., 27 v. Roma . . 342
Ferrario Franc., ufficio tecn., 7 v. Massena . 333
Ferraris coniugi 🚗 20 v. Roma 44,74
Ferraris frat. 🚗 col. e vern., *neg.*: 11-09 40 v. Barbaroux; *abit.*: 5-36 Vanchiglietta 290
Ferraris frat. e Bianchini, 30 v. Cottolengo . 266
Ferraris, sarto, 2 v. Mazzini. 218
Ferraris avv. Augusto, pubblic. 734
Ferraris A., prof pitt., 6*bis* v. Ormea 704
Ferraris Angelo, avv., 44 v. Saluzzo.
Ferraris Aug., scult. in legno e deposito biciclette, 24 c. Re Umberto . . . 263,322,796
Ferraris Candido, 🚗, 1 v. Lessolo 654-61
Ferraris Carlo Franc., 🚗, 26 v. Cernaia . . 553-78 583-95,748-80
Ferraris Carlo, latton., 3 v. Giannone. . . . 343
Ferraris Carlo, prof., 44 v. Mad. Cristina . . . 672
Ferraris Carlo, sarto, 9 v Garibaldi. 218
Ferraris Carlo, vinaio, 46 v. Barolo. 371
Ferraris Ces., impieg., 41 v. Mad. Cristina . . 543
Ferraris Clem., macch. idraul., 3 c. Castelfidardo . . . . . *pag.* 3
Ferraris Cipriano fu Gio. Ant. 🚗 118 corso Massimo d'Azeglio 5
Ferraris Dante, ingegnere, 47 corso Vinzaglio 543,692,783
Ferraris Erminio, ing., 🚗 (Monteponi Sardegna) 7
Ferraris Feder., avv., cambista, 8-21, 🚗 20 v. Roma 44,71,240.743
Ferraris G. e figlio, drogh., v. S. Massimo angolo v. Mazzini 2
Ferraris Giacinta, neg. frutta, 7 v. Ospedale . 3
Ferraris Giorgio 🚗 neg. vino, 51 v. Principi d'Acaja 70
Ferraris Gio, conduc., alb. Fucina . 349-50-51
Ferraris Gio., impieg., 3 c. Reg Margherita 4
Ferraris Gio., maniscalco, 34 v. Gioberti . . 3
Ferraris Gio., tappezz., 7 v. Arsenale . . . 2
Ferraris Giovanni, 🚗, avv.-procurat., 53 via Garibaldi 514,684
Ferraris Gius., impieg., 27 v. Venti Sett.
Ferraris Gius., liquor., 26 v. Viotti 30
Ferraris Gius., prof., 30 v. Orto Botanico . 631-34
Ferraris Gius., vinaio, 40 v. Ponte Mosca . 374
Ferraris Gustavo e consorte 🚗 26 c. Francia
Ferraris L., parrucch., 45 v. Princ. Amedeo . . 3
Ferraris Leone, avv., 44 v. Donati.
Ferraris Lor., ing., 4 v. Sagliano . . . 610-23
Ferraris Luigi Ern., 6 v. Amedeo Avogadro . 7
Ferraris Luigi, mag. alim., 20 c. Palestro . . . 38
Ferraris Luigi, vinaio, 21 v. Andrea Doria . 371
Ferraris M., 5 v. S. Massimo 7
Ferraris Margh., tintoria, 7 v. Carlo Alberto. . 2
Ferraris Omegna, tratt., 84 barr. di Milano. . 4
Ferraris Paolo 🚗 fabbr. sete, ang. v. Buniva e 43 c. Regina Margherita 20,72,2
Ferraris P., tratt., 2 v. Rosine 3
Ferraris Pietro, caffè e birr. 45 v. Ponte Mosca 363-
Ferraris Pietro, ing., rappres. 7-79 35 corso Oporto e 45 v. Garibaldi . 306-33-38,692-
Ferraris Simone, avv., 14 v. Donati.
Ferraris Teresa, tratt., 3 c. Vercelli. 3
Ferraris V., rappres., 8 v. Gioberti 3
Ferraris Vitt., notaio 🚗 44 v. Arsenale 84,87,6
Ferraris Vittorio, avv.-proc. 14-12 40 v. Garibaldi 681
Ferraris conte Luigi di Luigi, v. Val Salice . 4
Ferraris di Celle conte Alessandro, 43 via S. Francesco da Paola 4
Ferraris di Celle Feder., avvoc., 5 v Cavour 550-69,600-
Ferraris di Celle nata Vassallo di Castiglione cont. Luigia, 43 v. S. Franc. da Paola . 4
Ferraris di Celle nata Vassallo di Castiglione nob Felicita, 5 v. Cavour. 4
Ferraris e Bianchini, fabbr. letti in ferro, 30 v. Cottolengo 2
Ferraris e Garelli 15-59 rappres., 49 via Bertola 282,347
Ferraris-Calligaris Maria, 26 v. Cernaia. . . 5
Ferraris-Diatto Giuseppina, ispettrice, v. Moncalieri (officine). 6
Ferraro, *scuola elem.*, 8 c. Palestro 6
Ferraro Adolfo, orolog., 43 p Eman. Filiberto 2
Ferraro Anna, levatrice, 37 v. dei Fiori. . . 2
Ferraro Ern., 23 v Porta Palatina. 3
Ferrarotto Fr., capo-tecn., 194 c. Reg. Margh. 6
Ferrati Cesare, 🚗, 🚗 avv. (Chieri) 8
Ferrato Dom., fornaio, 48 v. dei Fiori . . . 4
Ferrato Gius., casse per imball., 11 v. Deposito 4
Ferrato Lor., (D.t.a segheria 4-27 32 v. Nizza 26
Ferrato M., casse per imball., 8 v. dei Quartieri 24

Ferrato Maggiorino fu Lorenzo e nipoti Dematteis 🚗 28 v. Nizza . . . . . *pag.* 58
Ferrato Sebastiano, rag.-perito (Pinerolo) . . 699
Ferraudi Fed., impieg., 4 v. Dav. Bertolotti . . 723
Ferraudi di Gius. Giov., 3 v. Superga. 744
Ferraudi Gius., pitt., 52 v. Venti Settembre . 701
Ferraudi Luigi, distilleria catrame, 44 v. Consolata, *fabbr.* 603 Borgo Vittoria . 285,375
Ferrè Teresa, pettinatr., 52 barr. Milano . . . 405
Ferrera Domenico (Lombardore) 792
Ferrere (*vedi* Garretti di).
Ferreri Alberto, 🚗, 40 v. Accad. Albertina . . 793
Ferreri Bened., impieg., 42 v. Giulio 493
Ferreri Carlo, avv., 53 c. Siccardi 767
Ferreri Carol., pettinatrice, 44 v. Catania . . 350
Ferreri Casim., 🚗, e Pellegrino, seme bachi, 3-98 47 v. Nizza 240
Ferreri Ettore, avv., impieg. mun., 40 v. Juvara. 464
Ferreri G., 🚗, prof. dott., 55 v. Saluzzo . 423,636-56
Ferreri Gio., mercerie, 7 c. S. Martino . . . 233
Ferreri Gio., 🚗, prof., 45 v. Garibaldi. 573,634-72
Ferreri Gius., 🚗, 48 v. S. Quintino.
Ferreri Gius, neg. vino, p. Porta Palatina angolo vic. Scuderie Reali. 368
Ferreri Gius., avv., sotto-isp. ferr., 7 c. Valentino 756
Ferreri Ida in Alferi-Osorio 🚗 40 v. Parini . 63
Ferreri Maria ved. Rinone 🚗 42 v. S. Domenico. 78
Ferreri Oscarre, avvocato 🚗 40 via Lagrange. 45 45,66,74,84
Ferreri Tancredi, avv. notaio (Chivasso) . 689-90
Ferreri U., studio farmaceutico, 2 c. Valentino. 334
Ferreri Vincenzo avv., impieg., 45 c. Siccardi 4 6
Ferreri di Pontverres n. Gay di Montariolo nob. Jenny, 6 v. Cavour. 437
Ferreri di Pontverres nob. Luigi, med.-chir., 6 v. Cavour 437, 708
Ferreri-Faccio Modesta, telegr., 7 v. Nizza . . 750
Ferrero, specchi e cristalli, 26 v. Mad. Cristina . 247
Ferrero, conduc., alb. del Campanile 354
Ferrero coniugi, pizzic., 48 p. Vitt. Em. I e rimp. 47 v. S. Giulia. 381-86
Ferrero coniugi e C., droghieri, 17 v. Rocca. 289
Ferrero, clinica privata 6-44 54 v S. Donato.
Ferrero (Istit. Infantile), 76 c. Vitt. Em. II e 9 v Bellini. 670
Ferrero frat., mag. alim., 23 v Accad. Albertina 381
Ferrero frat., neg. vino, 46 v. Ponte Mosca e 54 v. Cottolengo 368
Ferrero frat. 🚗 isol. 483 v. Bonzanigo . . . 48
Ferrero fr., pesi e misure, 31 v. Accad. Albertina. 324
Ferrero frat. di Riccardo, fabbr. liquori 15-19 280 str. Circonvallaz. (barrr. di Lanzo) . 364
Ferrero frat., confettieri, 20 v. S. Teresa. . 376
Ferrero sorelle, agiate, 28 v. S. Domenico.
Ferrero sor. fu Michele 🚗 4 v. Ceva . . . 27
Ferrero sorelle, sarte, 5 v. Cavour 214
Ferrero sorelle, tintoria, 25 v. S. Franc. Paola e 42 v. dei Mille 230
Ferrero ved. e frat. Ant., mag. alim., 438 corso Reg. Margherita 384
Ferrero A., orologiaio, 39 v. Mazzini 239
Ferrero A. succ. Giovara, modista, 55 v. Garibaldi 246
Ferrero Adele in Rosano 🚗 25 v. S. Tommaso 84
Ferrero Adele, sarta, 42 v. S. Franc. Paola . 244
Ferrero marchesa Adele 14-13 41 v. Po.
Ferrero Adolfo, drogh., 100 c. Vitt Em. II 289,772
Ferrero Adolfo, impieg., 11 v. Melchior Gioia. . 497
Ferrero Adolfo, avv., 15 v. Vitt. Amed. II. . . . 464
Ferrero Aless., geom., 21 v. Genova . . . 695-96
Ferrero Aless., impieg., 21 v. Ormea 625
Ferrero Alfonso, ing., 9 p. Statuto . . . *pag.* 692
Ferrero Andrea, parrucch., 30*bis* v. Princ. Tomm. 328
Ferrero Ang., chim.-farm., 29 v. Po 643
Ferrero Anna, maestra, 8 v. Orfane 643
Ferrero Anna, vettur., p. Carlo Eman. II . . . 347
Ferrero Annetta e C., merc., 42 v. Pietro Micca. . 227
Ferrero Antonio, 🚗, magg. a riposo, 7 v. Fiori.
Ferrero Ant., avv. impieg., 38 c. Vitt. Em. II . 492
Ferrero Ant., mag. alim., ang. v. Thesauro e Saluzzo 384
Ferrero Ant. in Pagliano 🚗 44 v. Ro ca. . 24,74
Ferrero Antonio, notaio (Pralormo). . . . 690
Ferrero Ant., sart., 41 v. S. Tommaso 218
Ferrero Ant., barcaiuolo, 34 v. Moncalieri . . 200
Ferrero Ant., avv. (San Benigno). 792
Ferrero Augusta in Crespi 🚗 3 v. Monferrato . 55
Ferrero B., calzol., 31 v. Ormea 296
Ferrero B., neg. fiori, 33 v. Garibaldi. . . . 250
Ferrero Bart., parrucch., 13 v. Saluzzo . . . 328
Ferrero Bern., capo tecn., 56 v. S. Secondo . 503
Ferrero C., fornaio, 31 v. S. Domenico . . . 394
Ferrero C., vinaio, 53 c. Firenze 374
Ferrero Camillo, vinaio, 24 v. Napione . . . 371
Ferrero Carlo, impieg. daz., 480 c. Reg. Margher. 470
Ferrero Carlo, macell., 76 v. Nizza 397
Ferrero Carlo, sacerd., 5 vic. S. Maria. . . 548 24
Ferrero Carlo, legat. libri, 10 v. S. Tommaso 259-60
Ferrero Carlo, fornaio, 38 v. Lagrange 394
Ferrero Carlo, prof., 68 c. Vitt. Eman II . . . 633
Ferrero Carlo di Gius., rappr., 44 v. Carlo Alb. 337
Ferrero Carlo, tessitore seta, 29 v. S. Secondo 548
Ferrero Carlo, vetr.-specch., 28 v. Maria Vitt. 243-47
Ferrero Cat. in Colombo 🚗 82 c. Reg. Margh. 72
Ferrero Cesare, 🚗, gener. riposo, 9 v. Pescatori.
Ferrero Cesare, insegn., 36*bis* v. Vanchiglia . 659
Ferrero D., sart., 25 v. S. Tommaso 248
Ferrero Delfino, cond., 449 c. Reg. Margherita 350
Ferrero Dom., depos. fiammiferi e droghiere, 25 v. Mad. Cristina 283-89,388
Ferrero Dom., turaccioli, 4 v. Alfieri 285
Ferrero Domenico, impieg., 27 v. Venti Sett.
Ferrero E., trapunt., 5 v. Cappel Verde . . 300
Ferrero E., leg. libri, 35 v. Accad. Albertina . 259
Ferrero Edoardo, 38 c. Oporto 800
Ferrero Edoardo, macell., 43 v. Mazzini. . 397
Ferrero Efisio, prof. (Palazzo Madama) . 624-34-56
Ferrero Emilia, merc., 10 c. Duca di Genova 233
Ferrero Emma in Vaccarino 🚗 44 v. Morosini 57
Ferrero Enrico, 8*bis* v. Fabro 738
Ferrero Enrico, legat. 14-49 16 v. S. Dalmazzo 259
Ferrero Ercole, alunno giud., 34 v. Po . . . 544
Ferrero Ermanno, 🚗, professore, 19 via San Quintino 491,601-06-09-40-48-49-29
Ferrero Ernesto, parrucch., 4 v. Bertola . . 328
Ferrero Eug., pizzic., 54 v. Aosta . . . 386,404-04
Ferrero F., trattore, 44 p. Statuto 364
Ferrero Faust. mog.ie Boccaso 🚗 3 c. Valentino 92
Ferrero Felice, vinaio, 47 v. delle Scuole . . 374
Ferrero Felicita, agiata, 22 v. S Quintino.
Ferrero Felicita, pettinat., 28 v. Borgo Dora 330
Ferrero Ferd. 🚗 med., 9 v. S. Donato . . 22,473,708
Ferrero Fiorenzo 🚗 41 v. della Rocca . . . 74
Ferrero Francesco, 🚗, 3 v. Brofferio.
Ferrero Franc., caffe-ristor., ang. c. Oporto e v. Venti Settembre 363
Ferrero Franc., scult. legno, 10 v. Boucheron . 263
Ferrero Franc., impieg. Pref., 3 v. Gaud. Ferrari 481
Ferrero Franc. 🚗 avv., 21 v. Genova 41
Ferrero Franc., mag. alim., 1 v. Villa Regina e 4 v. Assietta, ... 384
Ferrero Franc. fu Luigi 🚗 10 v. Petrarca . 64
Ferrero Franc., parrucch., 2 v. S. Agostino, 1 v. Basilica e 48 barr. Leyni . . 328,405

Ferrero Francesco, orefice, 7 v. Saluzzo . *pag.* 238
Ferrero Francesco e Maggia Adelaide coniugi
452 via Circonvallazione. 99
Ferrero G., fabbro-ferr., 6 strada R. Parco . . 325
Ferrero G. Umberto, prof., 33 v. S. Quintino. 670
Ferrero G., floricoltore, 62 v. dei Fiori . . . 249
Ferrero G., magazz. alimentt., 7 v. Barbaroux 381
Ferrero G., parrucch., 3 v. S. Quintino. . . . 328
Ferrero Gabriele, pittore, 4 v. Artisti . 608,701
Ferrero Giacinto, 🖃, capitano 9 v. Melchior Gioia 55
Ferrero Giacinto, impieg. dazio, 148 c. Vitt. Em. II 470
Ferrero Giacinto, impieg. post., 5 v. Mad. Cristina. 753
Ferrero Giacomo, lineat. di carta, 44 v. Cavour. 259
Ferrero Giacomo-Antonio, 🖃 avv., 3 via della Consolata 84, 681, 759-78
Ferrero Giacomo, farm., 56 v. Cottolengo . . 746
Ferrero Giacomo fu Domenico 30 strada Regio Parco 63
Ferrero Giacomo, tratt., 449 c. Reg. Margh . 359
Ferrero Gioachino, mag. alim., 5 c. Vinzaglio . 384
Ferrero Giovanna, *Istit. Maria Vitt.*, 43 v. Magenta.
Ferrero Gio., mag. alim., 7 c. S. Martino 384, 735
Ferrero Gio., uff. giudiziario, 45 v. Cibrario 544
Ferrero Gio., calzol., 5 p. Statuto 296
Ferrero Gio., fabbr. cornici, 7 v. Villa Regina 243-47
Ferrero Gio., fornaio, 64 v. Gioberti e 4 via Venti Settembre 397
Ferrero Gio., macell., 47 v. Lagrange, 18 via Valeggio e ang. v. S. Secondo e Assietta 397
Ferrero Gio., vernic., 54 v. dei Fiori 244
Ferrero Gio., parrucch., 152 c. Reg. Margherita 328
Ferrero Gio., tappezz., 22 p. Vitt. Em. I . . 246
Ferrero Gio., tornitore in legno, 7 c. S. Martino 263
Ferrero Gio., vinaio, 4 *bis* v. Ospedale . . . 374
Ferrero G. B., maestro scherma, 40 v. Vanchiglia 566, 677
Ferrero Gio. Franc., med.-chir., 49 v. Garibaldi 708
Ferrero Giorgio, pizzic., 44 p. Statuto 386
Ferrero Giusa, maestra, 21 v. Montebello . . 638
Ferrero Giusa ved., tratt., 8 v. Perrone . . . 359
Ferrero Giuseppe, ✠, canonico, direttore Casa Divina Provvidenza, 14 v. Cottolengo 349-29
Ferrero Giuseppe, conduc., albergo Fucina. . 352
Ferrero Giuseppe, drogh., 3 v. Cibrario . . . 289
Ferrero Gius., medico, 30 v. Gioberti . . 324-25-35
Ferrero Giuseppe, sac. (eredi) 27 v. Roma 74
Ferrero Gius., impieg. post., 16 v. Pallamaglio 753
Ferrero Gius., calzolaio, 15 v. Berfola 296
Ferrero Gius., cassiere, 46 v. Milano 770
Ferrero Gius. e Maggia Maria coniugi 452 via Circonvallazione. 99
Ferrero Gius., impieg., 42 v. Galliari 495
Ferrero Gius., impieg., 44 v. Mazzini 505
Ferrero Giuseppe, telegr., 5 v. Silvio Pellico . 752
Ferrero Gugl., prof., 26 v. Legnano . . . 596, 610
Ferrero Guido 24 c. Oporto 59, 75
Ferrero Iginia, insegn., 23 v. Silvio Pellico . 634
Ferrero L., pizzic., 42 ponte Trombetta. . 402-08
Ferrero L., macell., 43 v. S. Teresa 397
Ferrero L. e Donato P., mecc., 443 v. Nizza 344-19-25
Ferrero L. E. 8-01 rappr., gall. Nazionale . . 337
Ferrero Leandro, meccan. elettr., 7 v. Belvedere. 349
Ferrero Lodovico impresario costruttore, 26 via Burdin 37, 60, 278
Ferrero Lorenzo, 4 v. Bava 592
Ferrero Lorenzo, sacerdote, 5 v. S. Teresa . 569
Ferrero Lucia, caffett., 87 v. Nizza 363
Ferrero Luigi, parrucch., 43 v. Nizza 328
Ferrero Luigi, pirotecnico, 30 str. Valsalice . 283
Ferrero Luigi succ. Allaria, fornaio, 6 v. Corte d'Appello e 24 v. Cernaia. 394
Ferrero Luigi, chir.-dent., 6 v. Giulio. . . 744-48
Ferrero Luigi, commest., 99 c. Francia *pag.* 404-02-0
Ferrero Luigi, tabacc., 4 v. Saluzzo 49
Ferrero Luigia 37-39 v. Barbaroux. . . . 1
Ferrero Maddalena ved. Griva 4 v. Boucheron 4
Ferrero Manfredo, colla e gelatine, 36 via Cernaia, *fabbr.* barr. Martinetto. . . . 28
Ferrero Margh. ved. Vigo 36 v. Bertola . 4
Ferrero Margh., tratt., 73 barr. Casale . . . 76
Ferrero Margh., stiratr., 2 v. Cavallerizza . . 22
Ferrero Maria, mag. alim., 47 v. Barbaroux . 38
Ferrero Maria Maddal., impieg., 20 v. dei Mille 75
Ferrero Maria, maestra, 148 c. Vitt. Eman. II 653-6
Ferrero Maria, magl.-tel., 54 v. Aosta . . 226-40
Ferrero Maria, pettinatrice, 2 v. Goffr. Mameli . 33
Ferrero Mario, impieg. daz., 413 v. Nizza . . 47
Ferrero Mario, insegn., 12 v. Cibrario 558-73-64
Ferrero Martino fu Lorenzo 5 v. Chivasso 28, 6
Ferrero Massimo, medico, 8 p. Gran Madre di Dio 476, 654, 70
Ferrero Micca fu Luigi Claudio 18 v. Fiori 3
Ferrero Michelangelo, maestro, 54 corso Siccardi 586, 644, 73
Ferrero Michele, curato (S. Vito) 449 52
Ferrero Mich., ing., 12 c. Duca di Genova 625-92, 78
Ferrero Michele, sarto, 22 v. Alfieri 24
Ferrero Michele, ortoped., 44 p. Vitt. Em. I, 747-1
Ferrero Michele, latton., 1 v. Bava 31
Ferrero Michele, macell., 11 v. Tarino . . . 39
Ferrero Mich. fu Ant. 28 v. Lagrange 45, 80, 8
Ferrero Olimpia, tratt., 40 c. Princ. Oddone . 35
Ferrero P., calz., 9 p. Statuto 29
Ferrero Paolina, mercerie, 200 Mad. del Pilone 40
Ferrero Pietro, calzol., 27 v. S. Anselmo . . 29
Ferrero Pietro, impieg., 66 v. S. Secondo.
Ferrero Pietro e C. 15-78 negoz. metalli 4 c. Oporto . 302-05-06-09-40-44-44-15-2
Ferrero Rob. 🖃, impieg. R. Casa, 113 c. Reg. Margh. 41
Ferrero Romualdo, tornit. in legno ed avorio, 27 v. Gioberti e 9 v. Montevecchio 263-67, 34
Ferrero Rosa, cartol., 96 v. Mad. Cristina . . 26
Ferrero Rosa, maestra, 6 v. Reggio 66
Ferrero Seb., neg. vino e olio, 47 v. Barbaroux 374-8
Ferrero Sebast., vetraio, 47 v. Baretti. . . . 24
Ferrero Sec., corriere, 24 v. S. Tommaso . . 34
Ferrero Secondo, vinaio, 46 v. S. Massimo . . 37
Ferrero Seraf. e C., fabbr. scatole, 15 v. Roma 237-6
Ferrero Silvestro di F. 7 v. Americo Vespucci
Ferrero Spirito, impieg., 25 v. Stampatori 589, 747-7
Ferrero Stefano, stab. bagni, 26 v. Garibaldi . 33
Ferrero Stefano detto *Tojo*, conduc., stall. Vaj, 449 c. Regina Margherita. 35
Ferrero Stef. e Magliano G. B., spurgo pozzi, isolato 36 v. Bonzanigo 28
Ferrero T., vinaio, 44 v. Guastalla. . . . 37
Ferrero Teresa, macell., 30 v. Cernaia. . . . 39
Ferrero Teresa in Bichi 43 v. della Zecca 9
Ferrero Teresio, calzol., 41 v. della Rocca . 29
Ferrero Tersilla, cioccol., 2 v. Mazzini . . . 37
Ferrero Vinc., macell., 54 v. Venti Sett. . . . 39
Ferrero ing. Vinc., 🖃, ispett. ferr., 30 v. Gioberti 75
Ferrero V., magazz. alim., 23 v. Porta Palatina 38
Ferrero Virginio, vinaio, 22 v. Mazzini . . . 37
Ferrero Vittorio, allievo Ospedale S. Giovanni 62
Ferrero Vitt., giardin., 13 strada di Francia . 24
Ferrero Vittorio, salsam., 13 v. Basilica. . . 38
Ferrero, Bovo e Alborno, tess., 29 v. Donati 221-24, 35
Ferrero De Gubernatis Ventimiglia nob. Alfonso, 14-14 41 v. Cavour . . . 423-38, 737-38-8
Ferrero De Gubernatis-Ventimiglia marchesa Onorina in Ferrero d'Ormea e di Palazzo 37 v. Saluzzo . 51, 60, 69, 438, 582, 6
Ferrero De Gubernatis Ventimiglia n. Conelli de' Prosperi nob. Carla, 41 v. Cavour . . 4

Ferrero De Gubernatis Ventimiglia n. Hebert nob. Adele 14-13 41 v. Po . . *pag.* 438
Ferrero De Gubernatis Ventimiglia Luca Marcello (Warminster - Inghilterra). . . . 438
Ferrero di Cavallerleone nob. Luigi, colonn. medico, 43 v. Principe Amedeo. . 438, 565
Ferrero di Cavallerleone nata Quilico nobile Giannina, 43 v. Principe Amedeo . . 438
Ferrero Demichelis Luigi, 🖃, impieg., 38 via San Massimo 767
Ferrero della Marmora march. Tommaso (eredi) 47 v. Bogino 48
Ferrero di Cambiano march. Cesare, 🖃 avv., deputato, 4 v. Sagliano . . . 122-38-84-86 488-89, 526-78-81-83-89, 659-60, 735-69-92
Ferrero di Pontverres (*vedi* Ferreri).
Ferrero d'Ormea n. Ferrero di Ponsiglione marchesa Adele, 37 v. Saluzzo 438
Ferrero d'Ormea n. Tornielli-Bellini di Vergano march. Ermina, 9 p. Carlo Em. II 438
Ferrero d'Ormea nob. Carlo-Vincenzo 37 v. Saluzzo 37, 76, 438, 561
Ferrero d'Ormea march. Gustavo Camillo 9 p. Carlo Eman. II. . . 23 33, 50, 80, 458
Ferrero-Cerruti, mercerie, 24 v. Napione . . 243
Ferrero-Comune Margherita, levatrice, 34 via Mazzini 478, 720
Ferrero-Fieschi della Marmora march. Enrichetta in Mori Ubaldini 54-56 v. Mazzini 52, 74
Ferrero-Gola Luigi, drogh., ang. vie Porta Palatina e Basilica e 4 v. Bava . . 285-89
Ferrero-Griva Ottavia, telegr., 45 v. S. Giulia 752
Ferrero-Menghini Mosca, mode, 46 v. S. Teresa. 246
Ferrero-Migliorero Angela, levatr., 6 v. Giulio . 720
Ferrero, Montiferrari e Bozzano, neg. abili, 45 p. Castello e 2 v. Garibaldi. . . 220-21
Ferrero-Ponsiglione di Borgo d'Ales conte Amedeo, 41 v. San Dalmazzo. . . . 438-90
Ferrero-Virando Teresa, maestra, 4 v. Cavour. 676
Ferrero e Cornara, sartoria, 5 v. Garibaldi . . 249
Ferrero e Craveri, elettricisti, 74 c. Massimo d'Azeglio 302-03-49
Ferrero e Passerini, rappres., 2 v. Barbaroux 340
Ferrero e Picco, neg. olii, al Dock 388
Ferrero e Ruella, fabbri-ferrai, 5 v. Bava . . 325
Ferrero e Valli, fabbr. stoffe, 45 v. Tiziano . 243-24
Ferretti Alfr. 16-92 meccan., 53 v. Fiori 349-21-22
Ferretti Adalgisa, maestra, 34 v. dei Fiori . . 652
Ferretti Aless., impieg., 46 v. S. Secondo 492, 767
Ferretti Attilio, medico, 44 v. Cibrario . . . 708
Ferretti F. di Edoardo 22 v. Monferrato 55, 75
Ferretti Federico, impieg. post., 4 *bis* v. Botero 753
Ferretti Ferdinanda, neg. olii, 3 v. Pingone 388
Ferretti Mario, rag., 37 v. S. Domenico . . . 664
Ferrettini E., neg. musica, rimp. al 3 v. Roma 256
Ferrettini Ernesto, avv., 7 v. Allioni . . . 681, 722
Ferretti Gius., tabacc. (borgata Bertoulla) . . 499
Ferri fratelli, rappr. 4-43 2 corso Valentino 274-82-84, 308-38
Ferri E., lavori in cemento, 69 v. S. Secondo 277
Ferri Evasio, magl.-tel., 1 v. Milano . . 223-25-26
Ferri Francesco, 41 p. S. Giulia 598
Ferri G. B., ingegnere, 42 p. Eman. Filiberto 692
Ferri Gio., impieg. post., 10 v. Gazometro . . 750
Ferri L., fabbr. orefice, 21 v. Accad. Albertina . 238
Ferri Lorenzo, macellaio, 4 v. Finanze . . . 397
Ferri Luigi, prof. disegn., 4 c. Princ. Eugenio 702-03
Ferri Pietro, tapp. e neg. mob., ang. v. Accad. Alb., dei Mille e 33 v. Carlo Alb. 246-63, 517-92, 772
Ferri Telesforo, parrucch., 43 v. Valperga Caluso 328
Ferria Gius. G., 🖃, ingegnere (Cavoretto) 623-96
Ferria L., medico, 21 v. Stampatori 531-32, 617, 704-08
Ferrino Cesare (Ditta), tele imperm. 3-70 407 via Nizza . *pag.* 236-57-77 86-90-99, 300
Ferrino Eug. ed Alb. frat. 107 v. Nizza. . 58
Ferrino Maria in Parodi (Pinerolo) . . . 28
Ferrino Paolina ved. Gastaldi 7 v. Tarino. 89
Ferrino Severina (eredi) 5 v. Savigliano . 85
Ferrio Luigi, medico, 9 v. Mad. Cristina . 618, 708
Ferrio e Bornie, legn. da lavoro, 79 p. Nizza . 269-70
Ferrioli Gio., 22 v. ai Ronchi (Cavoretto) . . 560
Ferriolo Ignazio, 41 v. S. Rocco (Cavoretto) . 560
Ferro, conduc., alb Croce Rossa 350
Ferro Bened., decorat., 2 c. Valentino. . . . 245
Ferro Carolina, rettr. Istit. dei ciechi, 135 v. Nizza 554
Ferro Cesare, prof., 6 p. Eman. Filiberto . . 704
Ferro E., 🖃, consigliere della Società *The Austro-Italian Trading Co. Ltd*, 26 corso Oporto 743-86
Ferro Franc., forn. per calz., 41 v. Bertola . 261
Ferro Gio., prof., 74 v. Venti Settembre. . 632-72
Ferro Gius., tabacc., 20 c. Cairoli. 498
Ferro Margh. ved. Castrale 12 vic. Merle . 53
Ferro Michele, magazz. alim., 9 v. Porta Palatina. 384
Ferro Natalia in Perrone 24 v. Silvio Pellico 87
Ferro Paolo, parrucch., 26 v. Carlo Alberto . 328
Ferro Pia Scolastica, macell., 43 v. Cottolengo e 46 v. Lagrange 397
Ferro Pietro, bottaio, 3 v. Mazzini. 270
Ferro e Franchini, parrucch., 78 c. Vitt. Em. II. 328
Ferro-Garel Lorenzo fu Lorenzo 10 vic. Merle 53
Ferro-Garel Pancrazio fu Lorenzo 16 vicolo Merle 53
Ferro-Garello Mich., formaggi, 46 v. G. Leopardi 381-88
Ferro-Trosel Teresa, maestra, 19 v. S. Quintino . 644
Ferroggio F., mag. alim., 4 v. Cibrario 384
Ferroggio Teresa, stiratr., 46 v. S. Anselmo . 229
Ferroglio Carlo, tratt., 65 c. Princ. Oddone 360-74
Ferroglio Gaet., 🖃, avv., 28 v. S. Tommaso; *abit.*: 3 p. Statuto 480-89, 508-39 643-46-20-81, 794
Ferroglio Gio., tratt., 2 str. Pianezza (Borgo Ceronda). 406, 573
Ferroglio Gio., neg. legna, 53 v. S. Donato . 274
Ferroglio Gio., prof. mus., barr. Martinetto. . 676
Ferroglio Maria, levatr., 469 v. Nizza. 403
Ferroglio Michele, 🖃, (Pozzo Strada) 464-80
Ferroglio Pietro, rag. 10-43 34 v. Barbaroux; *abitazione*: 4 v. Pietro Micca . . 696-97, 739
Ferrotto frat. e sor. di Gius. 422 v. Ormea 60
Ferrovia Centrale e Tramvie del Canavese, 9-13 45 v. Alfieri 400
Ferrovia Funicolare di Superga (ristor. 469) (*Stazione Sassi*) 4-70 Sassi 761
Ferrovia Torino-Ciriè-Lanzo 5-95 43-45 via Ponte Mosca 35, 36, 67, 82
Ferrovia Torino-Rivoli 10-05 p. Statuto . . 759
Ferrovie Rete Medit. Deposito locomotive 14 Stazione Porta Nuova 736
» Direz. Serviz. Mater. 78 Staz. Porta Susa . 737
» Ispettorato Movimento e Traffico 69 Staz. Porta Nuova, S. E. 736
» Laborat. chimico e Serv. Mater. 1-68 5 *bis* via Sacchi.
» Magazzino dell'armamento 28 5 viale di Stupinigi. 738
» Magazz. materiale a P. V. 55 7 v. Sacchi.
» Ufficio Econom. ferrov. 4-15 40 v. Nizza.
» Magazzino Officine Nuove 8-37 73 via Principi d'Acaja. 737
» Sezione Princ. della Traz. 41 7 v. Sacchi . 736
» Officine Nuove 8-57 73 v. Pr. d'Acaja.
» Officine di Porta Susa 8-73 v. Grugliasco.
» Controllo Prodotti 42 48 c. Re Umberto . 738

Ferrovie Rete Medit. Servizio Manut. e Lavori 66 P. Nuova, lato arr. . . . . *pag* 756
» Servizio Centrale Movim. e Traffico 97 2 v. Nizza 755
» Servizio Centrale Trazione e Officine 1-12 Porta Nuova, lato arrivi 756
» Servizio Manut. sorvegl. e lavori 66 Porta Nuova, lato arrivi 757
» Torino, Succursale 6-40 barr. di Lanzo.
» Stazione di smistamento 2-95 Vallino.
» Ufficio Sotto-Capi 98 Staz. Porta Nuova.
» Ufficio Sotto-Capi 9-50 Staz. Porta Susa.
Ferrua B., fabbr. mobili, 39 v. Pisa 265
Ferrua D., lingerista, 39 v. Pisa 2-0
Ferrua Edoardo, ing., 42 v. Maria Vittoria.
Ferrua Emilio, ing., 42 v. Maria Vittoria.
Ferrua Giacomo, 5 v. Valperga Caluso . . .797
Ferrua Gius., 🚗, colonn. a rip., 44 v. S. Quintino.
Ferrua M. L., rappr., 44 v. Alfieri . . . 276,335
Ferrua Maurizio, vernic., 46 v. Stampatori. . 244
Ferrua Michele 🚗 falegn., 107 v. Cottolengo e 53 v. Magenta. 34,72,271,324
Ferrua Michele, 🚗, prof. preside, 42 v. Maria Vittoria 569,632 33
Ferrua Stef., falegn., 3 v. Pescatori 274
Ferrua-Destefanis Maria, levatr., 5 v. Valp. Caluso 720
Ferrua Vittore, ing., 23 v. Garibaldi 692
Fertili Gio., commesso, *4bis* v. Ospedale . . .760
Fessia Andrea, impieg. post., 37 v. S. Secondo. 753
Festa, depos. cartol. illustr., 6 v. Andrea Doria. 261
Festa Basilia ved. 🚗 49 c. Vitt. Em. II. . . . 98
Festa Carlo, 49 c. Vitt. Em II. 560
Festa Corrado 🚗 avv., 16 v. Venti Settembre 24,94
Festa Enrico, 🚗, dott., 16 v. Venti Settembre. 489 596,603,736
Festa Luigi, materassaio, 74 c. S. Maurizio . .304
Festa Umberto, vinaio, 37 v. Vanchiglia . . .371
Festa, Origlia e C., tipogr., 42 v. Goito. . . .254
Festa e Pignone, prodotti refrattari, 33 via S. Secondo 308-38
Fettarappa Alfredo, giorn., 44 v. S. Quintino. 504
Fevrier Emilia ved. Bidasio 🚗 15 v. Lodovica 47,54
Feyles frat. 🚗 mugnai, 7 v. del Martinetto. 51,394
Feyles Dom., panatt., 4 *E* c. Vittorio Eman. II e 216 v. Moncalieri 394
Feyles Martino 15-75 🚗 mugnaio, 73 via S. Donato. 78,394
Fiandesio A., liquori e birra, 4 v. Sacchi. 365-66
Fiandesio-Canavesio Gio., maestra, 4 v. Sacchi. 645
Fiandra Maria, neg bianch., 17 c. S. Maurizio. 227
Fiandra Tommas[a], mercerie, 44 v. S. Massimo . 233
Fiandro G. B. e consorte 🚗 31 v. Verona 7,24,95
Fiandro Lod.e figlia Margh 🚗 76 v. Saluzzo 71,77
Fiandro Matteo, cons. Soc. Ga-isti, 9 v. S. Pietro in Vincoli 785
Ficetti Gius., impieg. post., 71 v. Nizza. . .753
Fiecchi Pietro 🚗, sost. Procur., 44 v. Passalacqua 509
Fienogreco Franc., vernic., 40 v. Mazzini . . . 244
Fierli Gius., impieg., 43 c. Oporto 493
Fiertz Guglielmo 2-52 rappres., 44 v. San Quintino. 337,577,745
Fietta Dante, parrucch., 5 v. Moncalieri. . . .328
Figarolo di Groppello nob. Bonif. 🚗 pal. Reale 413-38
Figarolo di Groppello cont. Carolina nata Mazé de la Roche, 52 v. Mazzini. . . . 438,570
Figarolo di Groppello march. Felicita in Guasco di Bisio 🚗 5 v. Ormea. . . . 60,66,438
Figarolo di Groppello cont. Gabriella in Sigray di S. Marzano 🚗 (Mazzè) . . . 73,97,438
Figarolo di Groppello conte Ottone, 52 v. Mazzini. 438,557
Figarolo-Tarino conte Gio., cons. di Prefett., 52 v. Mazzini. 438-84
Figarolo-Tarino conte Luigi, senat. del Regno, 52 v. Mazzini. . . . . *pag.* 438,77
Figarolo-Tarino n. Dal Pozzo d'Annone cont. Teresa, 52 v. Mazzini 4
Figarolo-Tarino n. Solaroli di Briona nob Giorgiana, 52 v. Mazzini . . . . . .438.
Figarolo-Tarino nob. Giuseppe 11-05 52 via Mazzini 438.736-
Fighera G., maestro mus., 15 v. Pio Quinto . 6
Figino Carlo, fornaio, 44 v. Guastalla. . . .3
Figlia Teresa, vinaia, 109 v. Mad. Cristina. .37
Figliucci Gius., agiato, 41 *bis* v. Garibaldi.
Figura Antonio, impieg. post., 33 v. S. Fraac. da Paola 7
Filatura Veneta, cascami seta, 44 c. Re Umberto. 3
Fileppo Maur., vicario, Cavoretto . 419,520-45-7
Fileti Mich., 🚗, prof., 36 v. Bidone, *abit.* 65 c. Vitt. Em. II 606-19-20-2
Filiberto Pietro, agente, 57 v. Garibaldi . . .3
Filicori Ugo, ing., 6 c. Duca di Genova . . .7
Filipello G. B., medico, 22 v. Cernaia. .531-49.7
Filipello Maria, drapp.-lan., p. Em. Filib. .2
Filipello mons. Matteo 🚗 vescovo d'Ivrea 87,52
Filippa frat. e cug. 🚗 3 v. Franco Bonelli. 3
Filippa Aless., impieg., 24 v. Princ. Amedeo . .4
Filippa Angelo, impieg., 26 v. Princ. Amedeo . 7
Filippa Anna, drogheria, 756 borg. Lingotto . 40
Filippa Anna Maria fu Fel. 🚗 20 v. S. Chiara 8
Filippa Carlo, 🚗, med.-chir., 26 v. Princ. Amedeo 70
Filippa Carlo, parrucch., 16 v. Baretti . . .32
Filippa Carolina in Brasoli 🚗 20 v. S. Chiara. 8
Filippa Edoardo, avv., 26 v. Princ. Amedeo . 49
Filippa Carlo fu Luigi 🚗 20 v. S. Chiara . . 8
Filippa Feder., impieg., 3 v. Private. 76
Filippa Leopolda, magnetiz., 24 v. S. Tommaso. 75
Filippa Maria in Bosso 🚗 3 strad. Stupinigi 8
Filippa Pietro, 37 v. Po 59
Filippa Rosa, olii e salumi 4-85 206 str. Circonvallaz. (barr. Milano). 38
Filippello Bened., macell., 1 v. Bogino . . .39
Filippello F. 16-91 neg. formaggi, 68 str Lanzo. 40
Filippi fratelli, rappr., 44 v. delle Scuole 294.35
Filippi Alfredo, 15 v. Consolata 5
Filippi Anna, rag., insegn., 47 v. Silvio Pellico. 6 638-63-72
Filippi Bernardino, mag. alim., 64 v. S. Secondo 3
Filippi Federico, 15 v. Consolata 75
Filippi Filippo, proc., 23 v. Garibaldi. . . .68
Filippi Gio., 🚗, impieg. (palazzo Reale) . .41
Filippi L., avv., 18 v. Carlo Alberto.
Filippi Luigi, avv.-proc., 12 v. Carlo Alberto. 68
Filippi Rosa ved. Graneri, tabacc., 37 v. Po .49
Filippi e Miletto, chinch.-merc., 13 v. Garibaldi. 26
Filippi di Baldissero nob. Carlo Alberto d. C. di G. 9 v. Arcivescovado 4
Filippi di Baldissero nob Enrico, 43 via San Francesco da Paola 43
Filippi di Baldissero conte Vitt., diretl. Istit. Bonafous (Lucento) 438, 55
Filippini Gio., parrucch., 31 c. Vinzaglio. 287,32
Filippone Maur., capo sez. munic., 3 v. Cibrario 46
Filippone e Levi, tessuti, 10 p. Em. Filiberto . 223-2
Filotti Carlotta, ved., cioccol., 5 p. Consolata . 3
Filotti Gius., ingegn., 4 v. Pietro Micca. . .69
Fina madre e figli fu G. Ant. 🚗 13 p. Borgo Dora 19
Fina Alessandro, tipografo, 45 v. Cavour. .25
Fina Carlo, fabbr. ostie, 4 v. Pescatori . . .50
Fina G. B., incisore in metalli, 29 v. Garibaldi .26
Finali Gaspare, 🚗, senatore (Roma) . . 417-49
Finaly Ugo, consig. Banca Comm. Italiana . .76
Finardi Carlo, ing., ispett. ferr., 45 v. Baretti .75

Finardi Zacc., 🚗, magg. gen., 4 v. Bogino *pag.* 504 507,666
Finelli Davide, vinaio, 4 v. Conte Verde. . .371
Finelli Franc., tratt., 47 v. Fréjus (borg. Cenisia) 406-08
Finelli G., trattore, 40 v. Bogino 361
Finello Francesca, pizzic., 4 v. Bonzanigo . .386
Finello Gio., caffett., ang. v. Mazzini e della Rocca 363
Finello T., sartoria, 6 v. Pietro Micca. . . .218
Fino frat 11-90 panatt., 63 c. Vercelli 394,404 05
Fino Carlo e Silvio, concimi 7-32 45 via Consolata; *fabbr.:* 4-62 oltre barriera Leyni 283-86,375
Fino Carlo, medico, 40 v. Milano . . 622,708
Fino Cat. ved. Durando, mag. alim., 35 via Barbaroux 384
Fino Davide, gabin. scritt., p. Carlo Alberto rimp. RR. Poste, posto telef. pubblico 251-53
Fino Felice, geom., 10 v. Milano 697-99
Fino Giocondo, teol. coll., 3 v. Milano. 549-20-24
Fino Gio., pizzicagn., 29 v. Genova. . . . 386
Fino Gius., 10 v. Milano.
Fino Luigi, pittore, 42 v. Princ. Amedeo . 704-03
Fino Luigi, alberg., 24 v Nizza. . . . 355-36 60
Fino Luigi fu Gius. 🚗 48 v. S. Anselmo. 43,84
Fino Marziano, pizzicagn., 32 v. Borgo Dora 386
Fino Pietro, liquori e vini, 24 v. Porta Palat 305-74
Fino Saverio, avv., 7 v. Conte Verde. 681-87,722
Fino Silvio, 15 v. Consolata 572,786
Fino Vinc., prof., 33 v. Arsenale . . . 609-14-40
Fino Miglio Carolina, 10 v. Milano 542
Fino-O'Feral Emma, ispettrice (R. Parco). . .372
Finzi Achille, neg. abiti, 45 v. Roma . . 220-21
Finzi, Pe'azza e C., neg. olii e salumi, al Dock palazzina 388
Fiocchi Edoardo, alunno giud., 14 v. Po . .540
Fiocchi Paolo, vice-cancell., 4 v. Bellezia . .509
Fioccone, conduc., alb. Ponte Dora 351
Fiora frat. e sor., neg. ferram., 26 v. Belvedere. 308
Fiora Franc., chincagl., 2 v. Mercanti. . . .233
Fiora Gio., 🚗, prof., 24 v. Montebello.
Fiora Paolo, farmac., 194 c. Reg. Margh. 643,746
Fioravante Rosa, rigatt., 10 v. Belvedere. . .235
Fioravanti Ant., ing., 12 v. Galliari 493
Fiore sor. fu Luigi 🚗 1 p. Carlo Em. II . . 23
Fiore Amedeo, 29 v. S. Donato 748
Fiore Annib., 44 v Saccarelli. 748
Fiore D., fornaio, 42 v. Mazzini. 394
Fiore Gius. 🚗 isol. 34 v. Industria . . . 45 72
Fiore S., farmacista, borgo Campidoglio. . .402
Fiorentini Dante, ingegn., 52 v. Magenta . .757
Fioretta Alb., impieg. ferr., 4 v. Pio Quinto.
Fioretta Albino, rag., impieg., 111 c. Vitt. Em. II. 767
Fioretta Domen., computista alla *Generala*, 641 str. Stupinigi 483
Fioretta Fel., geom., p. Statuto, scalo ferrov. .759
Fioretti Felice 🚗 sac., 5 v. Orfane . . . 34, 59
Fioretto Fortun., vinaio, rimp. al 32 v. Mazzini. 374
Fiori A., parruch., 27 str Pianezza 405
Fiori G., falegn., 25 v. Baretti 274
Fiori Silvestro, 31 v. Berthollet. 734
Fiorina Candido, rappres., *uff.:* 26 v. Alfieri; *abit.:* 47 v. Reggio 335-38-40,749
Fiorina Giac., 🚗, capo-tecn., 40 v. Groppello. .503
Fiorina Gio., fabbr letti in ferro, 47 v. Zecca 266
Fiorina Salvatore 10-10 alberg., 22 v. Pietro Micca, 5-01 villa Reaglie . .356-66 565,748
Fiorini Pietro, 🚗, ing., 46 v. Cavour . 692-96 97 732-82
Fiorino M., fotogr., rimp. al 23 p. Castello . 256
Fiorio frat. 🚗 guantai, 43 v. Garibaldi 7-74; *fabbr.* v. S. Donato 8-65 31,78,224-92 93
Fiorio frat. 🚗 dep. ghiacc., 18 p. Castello. 9,46,52
Fiorio frat. e loro madre Oxilia Maddal. 🚗 4 v. Durandi. . . . . *pag.* 34,39,78
Fiorio Alfonso, 9 v. Porta Palatina 583
Fiorio Ang., straltr., 5 p. Saluzzo 229
Fiorio Ant. 🚗 rappr. olii, nel Dock 9-55; *abitaz.:* 9 v. Vassalli Eandi 93, 388, 558, 795
Fiorio Daniele, proboviro, 47 v. Genova . . .515
Fiorio C., ved., macell., 95 v. Nizza. 397
Fiorio Carlo, dott. prof., 28 v. Valperga Caluso 633
Fiorio Ces., 🚗 🚗 consigl. comun., 43 via Garibaldi. . 34,39,78,462-537-59.639-62,795
Fiorio Edvige in Casaccia 🚗 41 *bis* via della Rocca. 74
Fiorio G., macell., 442 barr. di Nizza 403
Fiorio Gius., cordami e sap., 9 v. Porta Palatina 234-86
Fiorio Gius., calz., 23 c. Vinzaglio. 296
Fiorio Gius., vinaio, 66 v. S. Secondo. 374
Fiorio Laureato, deleg. Ben., 26 v. Aosta. 558,744-85
Fiorio Rosa, sarta, 21 v. Cottolengo 244
Fiorio Teresa, 9 v. Vassalli Eandi. 558
Fiorio Vittorio, 5 c. Vinzaglio 786
Fiorio-Salomon Elena, levatr., 4 v. Villa Regina 479,720
Fiorita Angelo, 4 p. Vitt Em I.
Fiorito Emilia, tabacc., 41 p. Eman. Filiberto. 499
Fiorito Gius. Maria, avv. not., 30 v. Mercanti. 684-90
Fioruzzi nob. A., pubbl., 39 v. Garibaldi . 728-30
Fioruzzi A. e C., rappres., 39 v. Garibaldi. . 336
Fissolo Sebast., parrucch., gall. Umberto I . . 328
Fissore sorelle fu Demen 🚗 24 v Ormea . 60
Fissore Giovenale, tabaccaio, 20 v. Maria Vitt. . 498
Fissore Lucia, banco prestiti, 24 v. Ormea . . 340
Fissore Pietro, avv.-proc. 48 c. S. Maurizio. 681-87
Fissore Pietro, notaio (Rondissone) 690
Fister Giacomo, vetr.-specch., 46 v. Porta Palat. 247
Fitz Fortun. ved. Segre 🚗 4 vic. S. Maria . . 83
Flammia G. B., dott., impieg., 3 c. S. Martino. 497 634-58
Flandin Rosa Maddal., maestra, 7 *bis* v. Villa della Regina 643
Flandinet sorelle fu Vitt 🚗 45 v. Bogino 48, 52
Flandinet Luigia in Sciollà 🚗 37 v. Ormea . . 60
Flecchia coniugi 🚗 55 v. S. Donato. 39, 78
Flecchia Domenico 🚗 geometra, 55 via S. Donato 39, 78, 695-97
Flecchia Pietro 🚗 58 v. Schina 86
Fleccia Angela, levatr., 24 v. Porta Palatina. . .720
Florelli M., fabbr. oreficerie, 19 v. Roma . .237
Florio sorelle fu Carlo 🚗 25 v. S. Giulia 83, 89
Florio A., sapone e candele, Dock 5° compart. 286
Florio Achille di Bernardino 🚗 capo mastro, 26 v. S. Ottavio 85
Florio Angelo, impieg., 44 v. Mazzini. . . .504
Florio Arturo, segr. Asilo Martinetto, 20 via Campana 575
Florio Bernardino, 31 v. S. Giulia.
Florio Carlo, geometra, 44 v. Lagrange . . .695
Florio Carlo, impres. costruttore. 26 v. Barolo. 278
Florio Daniele, capo mastro 🚗 17 via Genova 28, 41, 278
Florio Ettore, 38 v. Barbaroux 740-41
Florio Flaminia fu Ermeneg. 🚗 47 v. Genova 44
Florio Franc., capo-mastro, 31 v. S. Giulia . .278
Florio Ignazio (Palermo). 766
Florio Ines, maestra, 20 v. Campana 653
Florio Nicola, capit., 38 v. Roma 628
Florio Quinto fu Modesto 🚗 49 v. Napione 57,72
Florio Sereno 🚗 capo-mastro, 45 via Genova 28, 41, 278
Floris Bartolom., ✲, avv., consigl. comun., 59 v. Garibaldi 508-45,773
Floris-Thorel Lorenzo, avv., 20 v. Giulio . . .684
Foa sorelle, sarte, 44 v. Carlo Alberto . . .244
Foa Alessandro, 🚗, 2 v. Mazzini 576

Foa Bened., 🚬, 42 v. Accad. Albertina *pag.* 462-523 538-60-63-76-78-96,639-61-62,781-84-89-95
Foà Bice, 40 c. Valentino 580
Foa Carlo, labor. fisiologia, ang. v. Michelangelo e c. Massimo d'Azeglio 624
Foa Carlo, capitano, 27 v. Maria Vittoria.
Foa Donato, orefice, 9 v. Finanze 238
Foa E., succ. Ariscone,oref.orolog.,25v. Nizza 238-39
Foa Edoardo, medico, 48 v. dei Fiori 708
Foa Elia, impieg. mun., 34*bis* v. MariaVittoria . 466
Foa Elia, 25 v. Nizza 797
Foà Eman., 15-68 avv.-proc., 14 v. Carmine 687
Foa Emma, ispettrice, 30 v. Roma 572
Foa Ettore, avv.-proc., 46 v. Carlo Alberto. .687
Foa Filippo, 8 v. Orto Botanico.
Foa Giacobbe, 48 v. Carlo Alberto 593
Foa Gius., 🚌, rabbino, prof., 6 v. Mad. Crist. 523-76
Foa Isaia, agente imposte, 54 v. Mazzini . . .496
Foa Israel Aug., 🚌, 31 v. S. Secondo 572-81-96
Foa Maurizio, medico, 2 v. Mazzini . . . 525,708
Foa Moise, ogg. antichi, 38 v. dei Mille . . .237
Foà Pio, 🚬, medico-chirurgo, 40 corso del Valentino . 487,579,606-46-47-24-59-60 708
Foa R., agente assicur., 41 v. Lagrange . . .340
Foa Raff. (Ditta),neg.abiti 15-28 30 v.Roma 249-20
Foa Salvatore, imp., 40 v. Mazzini 589
Foa S. B., tappezz. e neg. mob.,24v. Bertola 246-66
Foà Ugo, medico (Susa) 487
Foa Vitt. fu Raff., merc.-sarto, 12 v.Pietro Micca. 219
Foa-Segre Rachele, segr. soc. Israel., 6 v. Mad. Cristina 576
Foassa frat., decorat., 35 v. Accad. Albertina . 245
Focacetti Gaspare, 🚌, 6 v Cavour.
Focaccetti Gaspare, dott., 🚌 e ⚜, consigl deleg. Prefett., 24 c Vitt. Eman II . . .484
Fochesato Giuseppe, 🚌 12-87 36 c. Oporto 788
Foco Carlo, 42 v. Bertholet 554
Foco Feder., macell., ang. v. Balbis e Carena . 397
Foco Virginia, neg. abiti, p. Em. Filib. (pon.) 226
Foderè frat. fu Adriano Beniam. 🚂 45 v. Balbis 12
Foderè Alessio fu Vitt. 🚂 45 v. Balbis. . . 42
Fodratti T., banch., 48 v. Maria Vitt. *abit.* 20 v. dei Mille 209-41, 564, 790
Foffano Luigi, prof., 38 v. Maria Vittoria .633-73
Fogarolo G., traslochi, 24 v Bertholet . . .341
Fogazza M., mag. alim., 19 v. S. Secondo . .381
Foggi Aless. e C., tubi piombo 4-31 31 v. Nizza. 344
Foggi Cesare, 🚌, insegn., 4 v. Legnano . .672
Foglia Pietro, macellaio, 92 barr. di Lanzo .403
Foglia Rita, panett., 5 v. S. Quintino . . .397
Foglia Tomm., macell.,232 Mad. di Campagna 403-08
Fogliacco Emelia, suora R. Ospizio di Carità . .540
Fogliacco Gio., rappres., 12-82 6 v. dei Mille. 303 304-35-67
Fogliacco Gius., vetraio, 46 v. Venti Settembre. 247
Fogliano frat.e sor. fu Ant. 🚂 22 c. Prin. Oddone 69
Fogliano sor. fu Vinc. 🚂 22 c. Princ. Oddone. 69
Fogliano frat. 🚂 fonderia 11-81 22 c. Principe Oddone 69,307
Fogliano Carlo, 22 c. Princ. Oddone 654
Fogliano Clara, mercerie, 9 v. S. Massimo . .226
Fogliano Gio. fu Lor. 🚂 34 v. Ivrea 45
Fogliano M., Bolognino, Gierleri e Picco 🚂 5 v. Le Chiuse. 46, 76
Fogliarini Gaetano, calzolaio, 23 v. Lagrange 296
Fogliatto Andrea, cartol., 24 v. Bertola . . .260
Fogliatto Annetta, stiratr., 32 v. dei Mille. .229
Foglietti Filib., sac. prof., 8 v. della Consolata e 142 c. Regina Margherita . . 670-72-73
Foglino Enr., farm. 15-18 27 v. Roma. . . .746
Foglino Ernesto, dott., 27 v. Roma.
Foglino Gius., 🚌, ing., 44 v. Galliari . .494-95
Foglino Luigi, impieg. post., 19 v. Galliari *pag.* 7
Folchera coniugi, salsam., 25 v. Nizza. . . .38
Folchini Arturo, ing., 31 c. Siccardi: *abit.* 50 c. Re Umberto 69
Folco Andrea, maestro, 2 v. Mercanti . . .61
Folco Carlo, 🚌 avv., Basilica magistr., v. Milano 5
Folco Valerio, 16-47 avv.-proc., 9 v. S. Dalmazzo 6
Foletti Enrico, Dirett. Casa Lugan., 77 via Gioberti 5
Folghera Annib., drogh., 22 v. dei Fiori. . . 2
Folghera Fedele, magl.-tel., 47 v. Massena. . 2
Folghera G., bottaio, 20 v. Monferrato . . 2
Folghera Gius., neg. cuoi e pel., 47 v. S. Massimo 2
Folli Fausto, imp. postale, 39 v. Roma.
Folli-Canta Dom., telegr., 44 p Gran Madre 7
Folicadi G., parrucch., 20 c. Vinzaglio . . .32
Follieri bar. Maria Teresa, 47 c. Vinzaglio.
Follini sor. fu Lazzaro 🚂 280 via Circonvallazione 40
Follini Carlo, 🚬, pittore, 42 v. S. Massimo 638,704-32-33-
Follis Alberto, ragion., 31 v. Garibaldi . 598,6
Follis Teresa, 9 v. Bertola 5
Fontana, *Istituto*, 5 v. Giannone 65
Fontana coniugi, mode e novità, 6 v. Barbaroux . 2
Fontana frat. fu Bartol. 🚂 14-16 v. Genova . 4
Fontana Annetta, maestra, 36 v. Venti Sett. 6
Fontana Annib., drapp. e lan., 12 p. Em Filib. 2
Fontana Alb., impieg. dogan., 4 v. Passalacqua. 4
Fontana Art., medico, 4 v. Porta Palatina .7
Fontana Attilio, avv., vice-segr. Econom., 108 c. Vitt. Em. II. 579-85,684. 7
Fontana Bart., neg ferramenta, ang. vie Monte di Pietà e Genova 30
Fontana Carlo, 20 v. Campana.
Fontana Carlo, maestro mus., 29c. Vitt. Em. II. 6
Fontana Carlo, ing., 12 p. Castello. 48
Fontana Cristina, mercerie, 9 v. Venti Settembre 2
Fontana Domenico, notaio (Montanaro) . . .6
Fontana Emilia ved. Vigna Zocchi, 4 v. Groppelli.
Fontana Enrico, 48 v. S. Donato.
Fontana Enrico, droghiere, 20 v. S. Donato . 2
Fontana Enrico, ing., 9 v. Nizza 6
Fontana Fortun. in Barberis 🚂 44 v. Saluzzo.
Fontana Franc., tratt., 9 c. Vinzaglio . 257,3
Fontana Giac., geom., 🚂 15 v. Bellezia 9,695
Fontana Gio., 4 p. S. Carlo 5
Fontana Gio., astucc., 4 v. Maria Vittoria . . 2
Fontana Ida, maestra, 5 v. Volta. 6
Fontana L. fu Gio., mode, 13 v. Roma . 242-46-
Fontana L. e C., 15-55 fabbr. specchi, 24 c. Princ. Oddone 2
Fontana Leone, 🚬, 🚂 consigl. comunale, senatore, 12 p. Vitt. Em I. 74, 97, 420 490,538-63,601-09-10-42-44-49-64 65-69,
Fontana Luigi, fabb. mobili,3 v. Andrea Provana
Fontana Maria in Cridis 🚂 30 v. Cavour .
Fontana Michele, colonn., 19 v. Maria Vitt. .
Fontana Mich., forn. milit. 5-35 🚂 62 via Venti Settembre. 94,96,224-23-34-42-64-92
Fontana Nemore, 🚌, geometra, 10 v. Venti S
Fontana Orlando, prof., 6 v. Bezzecca. 701-02-
Fontana Oscar, impieg. post., 48 v. S. Quintino.
Fontana Pietro, tratt., 5 p. Bodoni e rimp. 7 v. dei Mille . . . . . .
Fontana Pietro, calzol., 11 v. Garibaldi . .
Fontana Priamo, rag., 8 v. S. Anselmo.
Fontana Rocco, 🚌, 🚂 2 v. Franco Bonelli. 38, 42
Fontana S., 48 v. Chiabrera.
Fontana Savino fu Bartol., 🚂 47 v. Canova .22
Fontana Urbano 🚂 liquorista, 15 v. Montebello 99,

Fontana V., ing., 12 p. Vitt. Em. I. . *pag.* 610-92
Fontana Vinc., impieg., 12 p. Vitt. Em. I . 611,794
Fontana-Casati Caterina, maestra, 35 v. Mazzini . 646
Fontana-Vigna Emilia, 6 v. del Carmine . . .582
Fontanel Claudina, vinaia, 17 c. Sommeiller. 374
Fontanella Camillo, 12 v. Sacchi 796
Fontanella Costant., orol., 12 v. Sacchi . . .239
Fontanella Gio. Alfredo, impieg., 12 v Sacchi. 465
Fontanella e C., neg maglierie, 7 e 9 v. Giulio . 225
Fontanelli Egisto, notaio (Cirie). 690
Fontanelli Paolo, olii e salumi, 5 p Vitt. Em. II. 388
Fontanini Ottorino, fabbr. organi, 28 v. Bava. 268
Fontanone Franc., materass., 20. c. Cairoli . .304
Fontot Patrizio 🚂 di Ugo, 28 v. Barbaroux 13,19,41
Foramitti Daniele, sotto-ispett. forestale, 43 v. Maria Vittoria 488
Forchino Ant., sarto, 5 v. Carlo Alberto. . . .248
Forest (De la) Divonne conte Enrico, colonnello Stato magg. (Ancona) 438
Forest (De la) Divonne conte Ippolito, 44 c. Vitt. Eman. II. 438
Foresti Ant., impieg. lotto, 13 v. Vitt. Amedeo 499
Forestier G., fumista, 5 v. Carrozzai . .279,314
Forestiere e Gemesio, lanerie 13-31 21 v. Alfieri 224
Foresto Maria, ricam., 30*bis* v. Prin. Tomm. 2
Foresto Vinc. (ved. di), cappellaio, 3 p. Carlo Felice 242
Forgia Alfredo, fabbr. pennacchi, 24 v Porta Palatina 250
Forgia Antonio, barcaiuolo, 294 v. Moncalieri. 200
Forlani Ant., giocatt., rimp. al 58 c. Vitt. Em. II 236
Forlani Madd. fu Giov. 🚂 45 c. Oporto . . 59
Forlano Gio., inserv., 43 v. Silvio Pellico. . .623
Forma Edoardo, inserv. Palazzo Carignano . .603
Forma Ernesto, usciere, pal. Carignano . .603-44
Formaglio Luigi, 77 c. S. Maurizio. 588
Formajano Roberto, cassiere, 9 v. Bava . . .787
Formaiano-Cantin Virginia, 9 v. Bava . . .561
Formento Angela 🚂 35 v. Cellini 26
Formento Ernest., tintoria, 155 v. Nizza . . .230
Formento Ettore, 🚌, prof., 47 via Madama Cristina 636-37-58-61-67-68
Formento Luigi, pensionato, 36 v. S. Quintino.
Forma Irene, maestra, 8 v. Perrone 653
Formia Luigi, parrucch., 225 Mad. Campagna . .405
Formia Tomm., segr., 21 v. S. Anselmo.
Formica Aless., prof flauto, 25 v. Saluzzo . .677
Formica Giuseppe, falegn., 4 v. Chieri 274
Formica Ottavio, 🚌, 1 v. Consolata.
Formigini Marianna, rammendatr., 10 v. San Franc. da Paola 221
Formaca Carlotta, agenzia, 38 v. Mazzini . .333
Formaca Franc., neg. terragl., 11 v. Andrea Doria 248
Formaca Gius., geom. (Moncalieri). 697
Formaca Guido, ing., 32 v. dei Mille 642
Formaca Luigi, medico-chirurgo, 32 v. dei Mille. 529,647-22,708-48
Formaca Michele, pittore, 7 v. Pescatori . . .701
Formace di Strambino, *ufficio* 45 v. Goito . .276
Formara frat.e Vigliani, leg. 14-66 21*bis* v. Juvara 259
Formara Clotilde, bazar, 55 v. Po 236
Formara Gio. e Comp., tele metalliche 9-80 43 via Garibaldi, *fabbrica*: 3-53 Lingotto 266,301-08-40
Formara Luigia, sarta, 23 v. Garibaldi. . . .244
Formara Pietro, calzol., 8 v. Gioberti . . .296
Formarese G., dott., sotto-arch., 8 v. Perrone . .490
Formaresio coniugi, cordami e deposito mignatte e spugne, 4 v S. Tommaso 234-84-85
Formaresio A. M., chir. dent., 4 v. S. Tommaso 714
Formaresio Clem., panett., 308 Sassi 405
Formaresio D., modista, rimp. al 16 p. Castello. 246
Fornaresio Gio., fornaio, 134 c. Reg. Margherita e 45 c Sommeiller . . . . . *pag.* 394
Fornaresio Luigi, drogh., 42 str S Paolo . . .402
Fornaresio Luigi, panett., 26 v. S. Tommaso . 394
Fornaresio Pietro, leg. libri, 42 v. Roma . . 259
Fornari Franc., neg. terraglie, 2 v. Princ. Tomm. 248
Fornari G. N., pubblic., 38 v. Accad. Albertina 728-29-30
Fornari Maria, rivend. giorn., rimp. al 57 c. Vitt. Eman. II 252
Fornaris Guido, 🚌, fu Vinc. 🚂 avv., 3 v. Accademia Albertina . . 74,539-40-52,681,794
Fornaro Ett., orolog., 39 v. Garibaldi. . . . 239
Fornaroli Gio., imp. ferr., 4 v. Legnano.
Fornaroli Gius., carpentiere, 79 v. Nizza e 40 v. Canova 274
Fornaroli-Pasquale Eugenia, maestra, 34 v. San Domenico e 5 v. Quartieri 673-74
Fornas Gioachino, 🚌, 4-18 16 v. dei Mille . 780
Fornasari Cesare, pitt., 30 v. Sacchi 704
Fornaseri Edoardo 🚂 35 v. Balbo 42
Fornaseri Lor., usciere Trib., 43 v. S Domenico 511
FornaseroGius., neg. paste, rimp. al 58 v. Venti Sett. 392
Fornasero Luigi, panett., 48 v. S. Rocchetto (borg. Campidoglio) 404
Fornaso G. B., parrucchiere, 4 v. del Carmine. 328
Fornasier Maria, sarta, 14 v. S. Tommaso . . 244
Fornassio, conduc., alb. Castelvecchio. . . . 349
Fornelli Ant., tappezz., 35 v. dei Mille . . . 246
Fornelli C., sart., 40 v. Ponte Mosca 214
Fornelli Candida, vinaia, 147 c. Reg. Margherita. 374
Fornelli Gaet., conduc., alb. Rosa Bianca . . 352
Fornelli Lucia, magl.-tel., 7 v. Berthollet . . 226
Fornelli Matilde, mag. alim., 18 v. Seb. Valfrè. 381
Fornello Aless., conduc. alb. Dogana Nuova 355
Fornello Carlo 🚂 impieg., 33 v. Garibaldi 13,41,466
Fornengo, conduc., alb. Tre Galli 352
Forneri Domen., capo tecnico, 59 v. Garibaldi 503
Forneri G., *Istituto*, 26 v. Cernaia 674
Forneri Margherita, maestra, 26 v. Cernaia.
Forneris, conduc., albergo Tre Galli 348
Forneris Gius., 28 v. Massena 598,798
Forneris G., liquor. e confett., 55 v. Garibaldi e 30 v. Cernaia 363-76
Forneris G. B., mag. alim., 49 v. Saluzzo . . . 384
Forneris Guglielmo, macell., 31 v. Mazzini . .397
Forneris I., calzol., 10 v. Lagrange 296
Forneris Luigia, 2 v. Quattro Marzo 598
Forneris Luigia, maestra, 45 v. Garibaldi . . 653
Forneris Maria ved., rigatt., 3 v. Andrea Provana 235
Forneris Sebast., procuratore, 45 v. Garibaldi 590,687
Forneris Tancredi, prof. di violoncello, 41 via del Carmine 584,675-76
Forneris Vittoria, maestra Educ. Duc. Isabella 667
Forneris e Carossa, lav. in cemento, 40 v. Balbo 277
Forni Gio., ❋, sost. proc., 40 v. Prin. Amedeo 540
Forni Gius., avv., giudice 20 v. Venti Sett. 511-42.774
Forni Luciano, medico, 44 v. del Carmine 474,532,708
Forniglia frat. e sor. 🚂 9 v. Juvara . . . 45
Forno coniugi, mercerie, 89 v. Nizza 233
Forno C. L., fabbr. guano 10-65 49 v. Garibaldi 283
Forno Carlo, fabbro-ferr., 14 p. Gran Madre . 325
Forno D., calzol., 34 v Borgo Dora 296
Forno Em. ved. Pollon 🚂 19 v. Nizza 16, 58, 77
Forno Gius., 🚌, magg. in ritiro, 18 v. Garibaldi
Forno Maria, stirat., 2*bis* v. Silvio Pellico . 229
Forno Telesf., rappresentante, 46 via Carlo Alberto 223
Foro Frumentario 1-16 5 c. Oporto.
Fort ved. Veronica, neg. granaglie, 24 v. S. Tomm. 394
Forte, calzol., 17 v. S. Secondo 296
Forte Gio., 🚌, capit., 3 strada S. Paolo . . . 372

Forte Gio., macch. cucire, 22 v. Legnano *pag.* 346
Forti Emanuele, ragion., 9 v. Carlo Alberto . 613-62
Fortina Ferruccio, insegn., 54 v. Sacchi . . .664
Fortina Gio., 73 v. Gioberti 689
Fortina Luigi, ☎ (Vercelli) 775
Fortis-Camussi Maria, pittrice, 6 v. Assarotti . 704
Fortis-Camussi Silvia, prof.ª, 6 v. Assarotti . . 672
Fortunato Annib., macch. da cucire, 33 c. Valentino 316-22
Forum, period. 13-27 Ammin. 4p. Carlo Felice.
Forzani Ant., leg. libri, 53 v. Garibaldi. . 259-60
Forzani Franc., vinaio, 9 v. Mercanti 371
Forzani Virginia, ricam., 38 v. Bogino 231
Forzano Vittoria N., mercerie, 40 v. S. Dalmazzo 233
Foscalina G. B., marmista, 22 v. Rossini. . .275
Foscolo ved. Vulten Fanny, 414 c. Vitt. Em. II. 457
Foscolo conte Giorgio, prof. ✠, 414 c. Vitt. Em. II 457
Fossati, orolog., 27 v. Princ. Tommaso . . .239
Fossati frat., foraggi, 68 barr. di Lanzo . . .402
Fossati A., calzol., 8 v. Guastalla 296
Fossati Ang., neg. mobili, 8 v. Pescatori . .266
Fossati Carlo e Bart., neg. olii, 70 barriera di Lanzo 388,572-73
Fossati Carlo Eug., rag., 76 c. Vitt. Eman. II . 785
Fossati Dionigi, impieg. post., 28 v. Orto Botanico 753
Fossati G. B., rappres., 208 v. Circonvallazione 338
Fossati Giorgio, neg. guanti, 46 v. Lagrange. 293
Fossati Pietro, armaiuolo, 3 p. S. Martino . .320
Fossati Serafino, mag. alim., 6 v. Mercanti. .384
Fossati-Gaggino Maria, maestra, 3 v. Felice Romani 653
Fossati-Reyneri conte Alberto ☎ 5 via della Rocca 67, 438
Fossati-Reyneri nob. Eman. ☎ 5 via della Rocca 67, 438
Fossati-Reyneri conte Giuseppe ☎ 5 v. dell'a Rocca 67, 443-38, 787
Fossati-Reyneri nob. Laura in Oddone ☎ 7 v. della Rocca 90, 438
Fossati-Reyneri cont. Maria in Giovanelli ☎ 7 v. della Rocca 90, 438, 581
Fossato Elisab., sarta, 20 v. Berthollet. . . .244
Fotografia Arte Moderna, 102 barr. Casale . .402
Fotografia Lagrange, 45 v. Lagrange. 256
Fotografia Lampo, 38 v. Mad. Cristina 256
Fotografia Montebello, 39 v. Po 256
Fotografia Pompei, 22 p. Castello 256
Fotografia Subalpina, 6 c. Sicardi 256
Fotografia Torinese, 49 v. Carena e 20 v. S. Donato 256
Fotografia Triestina, 44 v. Ponte Mosca . . .256
Fracapani Carlo, corriere, 47 v. S. Teresa . .342
Fracassi march. Maria nata Crespi ☎ 3 via Porta Palatina 67
Fracasso prof. Ang., deleg. antifilloss. (Pinerolo). 488
Fraccaroli Gius., ☎, dott. (Milano). . . . 618-20
Fracchia Ant., cr stallerie, 29 v. Princ. Amedeo. 248
Fracchia Dom., tratt., 46 c. Casale 360
Fracchia Franc., avv., 34 v. S. Quintino.
Fracchia Gaet., 44 v. Bertola.
Frache Arturo, neg. lanerie ed oggetti casalinghi, 61 c. Vitt. Eman. II angolo via S. Secondo. 219 22 79,309
Frache Dan., rappr. 2-49 20 v. Cernaia . . .339
Fradeletto Antonio, ☎, prof. (Venezia) . . .773
Francalucci-Boccabadati Milani Eug., maestra di canto, 51 v. Maria Vittoria 677
Francescangeli Luigi, impieg. R. Economato Benefizi vacanti (Roma) 492
Franceschetti Sabina, levatrice, 40 v. Po . .720
Franceschini, forno castagnacci, *4bis* v. S. Donato 384
Franceschini Attilio, panett., 27 v. Mad. Cristina 394
Franceschini Ett., fabbr. berretti, 20 v. Roma . 242
Franceschini Franc., confett., 44 v. VentiSett. *p.* 37
Franceschini Fr. ☎ rappr., gall. Subalpina 18.34
Franceschini Gio., latton., 10 v. Gazometro . . 34
Franceschini Tommaso fu Gio. ☎ 44 via v. Bonzanigo 48,60,
Franceschini Vincenzina, maestra, 30 v. Bava 635-
Franceschino Gius., dep. ghiaccio, 3 e 5 v. Balbis. 30
Francescolo fr. e sor. di Spir. ☎ 1 v. Monferrato.
Francescolo Antonio, 12 via del Palazzo di Città 30
Francese, conducente, alb. Persico Reale. . . 35
Francese ved., macell., 34 v. Carlo Alberto.
Francesetti di Hautecour e di Malgrà conte Manfredo ☎ 24 piazza Vittorio Emanuele I 47, 439-73
Francesetti di Hautecour n. Morozzo della Rocca cont. Natalia, 24 p. Vitt. Em. I . 45
Francesetti di Hautecour e di Malgrà conte Ugo ☎ 24 p. Vitt. Em. I. 9
Francesetti di Mezzenile fratelli e sorelle fu Cesare ☎ 44 v. della Consolata . 30.43
Francesetti di Mezzenile nob. Agostino (Roma). 43
Francesetti di Mezzenile Carlo ☎ ing. 7-71 44 via della Consolata . 30, 439, 644-92, 77
Francesetti di Mezzenile Giulio, capo-tecnico, 42 v. Cernaia 439, 5
Francesia Anna Maria ved. Polla ☎ 42 corso Casale 24, 8
Francesia Edgardo, rappr. 7-57 42 v. Vanchiglia 33
Francesia Francesca ved. Girardi ☎ 24 via Borgo Dora. 4
Francesia G., fabbr. insegne e fabbro-ferr., 160 c. Reg. Margherita. 243, 32
Francesia Gio. Batt., sac., prof., 32 v. Cottolengo 54
Francheli Margh., pizzic., 15 v S. Agostino . 38
Francheo Luigi, macell., 1 v. S. Secondo . . 39
Francheo Secondo, macell., 18 v. S. Donato . 39
Franchetti Domenico, teol., 3 v. Lagrange.
Franchetti barone Raimondo (Reggio Emilia). 77
Franchetti-Marchini Adele, 3 v. Lagrange . . 54
Franchi fratelli, confett., 7 v. S. Teresa e 46 p. Castello 376-7
Franchi Antonietta, levatr., 45 c. S. Maurizio. 72
Franchi Carlo, avv.-not. 12-14 24 v. S. Tommaso 68
Franchi Eligio, cartoleria e legatoria, 4 via Melchior Gioia e 5 v. S. Quintino 259-60, 59
Franchi Evasio, prof. pubblicista, 21 v. della Rocca 544-87, 670, 723-7
Franchi Franco, ☎, geom., 13 c. Valent. 530, 740-7
Franchi Gaet., vernic., 51 v. Ponte Mosca . . 2
Franchi e Currà, alberg., 43 v. Garibaldi . . 3
Franchi di Pont nob. Maria, 46 p. Carlo Felice 554, 667
Franchi-Verney della Valletta nob. Filiberto, avv., impieg. Magist. Mauriziano, 6 via dei Mille 446-39, 556-68
Franchi-Verney della Valletta conte Giuseppe 6 v. dei Mille 439, 7
Franchini Gius. fu Mauro ☎ 21 v. Superga. . 8
Franchino frat. ☎ 33 v. Napione 37
Franchino, orolog., 119 v. Nizza 2
Franchino Andrea, avv.-proc., 14 v. Bellezia . 6
Franchino Andrea, tratt., 44 v. Canova . . . 3
Franchino Ant., teol., 83 v Venti Settembre . 3
Franchino Augusto, barcaiuolo, 27 sotto i Murazzi del Po 2
Franchino Emilio, commest., 20 v. Rivara (Campidoglio). 2
Franchino Emma in Bellono ☎ 12 v. Palazzo di Città 6
Franchino G. B., tratt., 6 v. S. Massimo . . .
Franchino G. ☎ neg. pipe, 21 p. Castello 61,
Franchino Gio., mag. alim., 40 v. Rosine . . 8

Franchino Gio., oref. ed orolog., 8-40 v. Pal. di Città. . . . . *pag.* 238-39
Franchino Gius. fu Gio. ☎ 9 v. Viotti . . 96
Franchino Gio., pizzic., 4 v. Circonvallazione (barr. Vanchiglia) 401
Franchino Michele, parrucch., 1 v. Monferrato. 328
Franchino P., chir.-dent., 18 v. Garibaldi . .714
Franchino Tommaso, mag. alim., 6 v. Consolata 384
Francia Dom. ☎ tratt., 7 strad. Stupinigi 89, 361-74
Francia Giacinta, drogh., 22 v. Rivara (Campidoglio) 402
Francia Luigia ved. Roda ☎ 4 v. Thesauro. 90
Francia P., farmac., 65 v. Nizza 746
Francia-Barello ved., vinaia, 52 v. S. Chiara . 374
Francinetta Adelina di Gio. ☎ 8 *bis* v. Asti. 12
Francione Gio., latton., 485 barr. di Nizza. .403
Francioni Ang. ved. Turlo ☎ 30 c. Napoli . 57
Francisetti Orsola, ved., pastic., 42 v. San Dalmazzo 376-94
Franco frat. fu Michele ☎ 7 vic. Merle . . 53
Franco, conduc., albergo Persico Reale. . .350
Franco, parrucch., 52 v. Princ. Amedeo . . .328
Franco Alessio, macellaio, 48 v. Botero e 4 via Borgo Dora. 397
Franco Alessio, mag. alim., 3 v. Saluzzo . . .381
Franco Angelo (B. Parco). 572
Franco Ant., mag. alim., 2 *bis* v. Vanchiglia. 384-86
Franco Beniam. di Secondo ☎ 94 v. Mad. Cristina 48
Franco Carlo, parrucch., 47 v. Barbaroux . . 328
Franco Carlo, teol., avv., 40 v. Mazzini. . . 548
Franco Dom., ☎, (Germagnano) 792
Franco Eugenio, pizzicagn., 4 v. Ponte Mosca 384-86
Franco Felice, cursore, pal. Arcivescovile . . 548
Franco Fr., ☎, indust. ☎ 4 v. Alfieri 40, 88, 480 576, 662, 762-74-76
Franco G., pastic., 96 c. Vitt. Em. II . . 376-94
Franco Giacinto, parrucch., 23 v. Porta Palatina 328
Franco Gio., ing., 30 v. Venti Settembre . 692, 785
Franco Gio., ☎, 4 p. Maria Teresa.
Franco Gio. Batt., impieg. post., 47 v. Lagrange. 754
Franco Gius., commesso Cassa Risparmio . 770
Franco Giuseppa, pizzicagn., 17 v. Ponte Mosca . 386
Franco Lucia, levatrice, 9 v. Finanze 720
Franco Matilde, sarta, 4 v. Massena 244
Franco Maria, tabacc., 31 v. Moncalieri . .499
Franco Matteo, fabbro-ferr., 7 v Silvio Pellico 325
Franco Michele 9-28 fabbr. orefic., 4 via Alfieri 237-38-39-40
Franco Pietro, agente imp., 7 v. Mercanti . .496
Franco Pietro, fabbr carrozze, 26 v. Nizza. .268
Franco e Carena, neg ferram., 42-44 v. Carlo Alberto 308-09
Franco e Raviola, vetrai, 18 v. Carlo Alberto 247
François Pietro, ☎, ☎ pizzi, 9-84, 8 via del Martinetto ang. v. Pinelli . 51, 72, 242-31
Francolino Agostino, calzol., 46 v. Valeggio . 297
Francon Marco, alunno Pret., 3 c. Valentino. 543
Francone Gius., neg. pianof., 27 v. Gioberti .267
Francone Gius., falegn., 16 v. Berthollet. . .271
Francone Luisa, maestra, 53 v. Saluzzo . . .642
Francone Madd., maestra, 53 v. Saluzzo . . .642
Francone Paolo, sarto, 21 str. di Lanzo. . .248
Francone Vinc., fabbr. organi, 46 v. S. Dalmazzo 268
Frangipani marchese Carlo, 100 c. Vitt. Em. II.
Franza G., sart., 46 v Barbaroux 218, 800
Franzeri Franc., imp. ferr., 47 v. Valperga Caluso.
Franzero Carlo, vinaio, 17 v. Legnano . . .374
Franzi Emilio, argent., 45 v. Consolata . . .240
Franzi Gabriella, mercerie, 24 v. della Rocca. 233
Franzi e C., librai, 29 c. Raffaello 251
Franzi Vittoria, locand., 4 v. Santorre Santarosa 362
Franzi Vittorio, ☎ (Pallanza). 782
Franzinetti Luigi ☎ 7 v. Quattro Marzo *pag.* 70
Franzini Gio., ☎, ten colonn., 22 v. Rocca . 502
Franzini G. e C., liquor., 9 v. Finanze . . .365
Franzini Luigi, 30 v. Bava 592
Franzino Lucia, drogheria, 26 v Pr. Amedeo 289
Franzino Vincenzo, 20 v. Pietro Micca. . . .393
Franzo Giacomo, impieg., 23 v. S. Secondo . 394
Franzoni Luigi, parrucch., 17 v. Mazzini. . .328
Frapolli Carlo ☎ capo-mastro, 38-40 c. Valentino 46, 278
Frasca Giacomo, fabbr. gabbie e naturalista, rimp. al 46 p. Carlo Felice 235-50
Frasca G. B., procur., 60 v. S. Chiara 687
Frascari Carlo ing., 27 v. Maria Vittoria . . 625
Frascaroli Aless. ☎ 3 v. Asti 41
Frascaroli Augusta, maestra, 3 v. Asti. . . 587, 654
Frascaroli Serafina, insegn., 3 v. Asti. .587, 604-53
Frascaroli e Davico, fabbr. oref., 6 v. Maria Vittoria 238
Fraschina Carol. ved. Boffa e figlie ☎ 81 c. S. Maurizio 57, 80
Frassati, parrucchiere, 9 v. Stampatori . . .328
Frassati Alfr., ☎, avv., dirett. della *Stampa*, *Gazzetta Piemontese* 12-74 33 via Legnano 616, 723-70
Frassati Gio., neg. vino, 20 str. S. Paolo . . .488
Frassino (*vedi* Nicolis di)
Frassy Pietro, ☎ avv. (Aosta) 484-85-91
Frate del Monte, dentista, galleria Geisser . .714
Fratellanza Sarti, agenzia, 9 v. S. Tommaso . 334
Fratelli Bocconi, emporio merci, 19 piazza Castello ang. v. Roma 220
Frati Carlo, ☎, bibliotecario, 28 v. Lagrange. 604
Fratino Carola, pizzic., 31 c. Re Umberto . . 386
Frattini Augusto, 7 p. Eman. Filiberto 796
Frattini Eugenio, prof., 19 v. Mad. Cristina. . 672
Frattini Gerardo ☎ caff., 7 p. Em. Filib. 94, 362-65
Frattini Gio., medico, 22 v. Giulio 622
Frattini Mich., capo-mastro, 246 str. Moncalieri. 278
Frattini Rosa, vettur., v. Belvedere ang. via Mazzini. 346
Frattini Teresa, maestra, 28 v. Barbaroux . . 668
Frattola Enrico, ing., isp. ferr., 13 c. Vitt. Em. II 755
Frè Gius. ☎ fornaio, rimp. al 5 v. Parini. 9, 394
Frè Luigi, maestro, 4 v. della Rocca. 643
Fre-Battaglio Luisa, maestra, 4 v. della Rocca. 643
Frechet Zoè in Barberis ☎ 40 v. Marco Polo . 50
Frediani Antonio, impieg., 9 p. Carlo Eman. II.
Fregni Arnaldo, ☎, magg. medico, 21 v. Montebello. 506
Frencia coniugi, pizzic., rimp. 26 v. Maria Vitt. 386
Frenckel E. ved., fabbr. camicie, 2 v. Po . . 228
Freni Westinghouse, 41 c. Oporto 309
Frera Corrado e C., cautchoue (*agente:* Ghelfi E.), v. Passalacqua ang. p. Statuto e p. Solferino 300-22
Frescot Cesare, ☎, ing., consigl. com., 12 c. Vinzaglio . . 462-63-87, 540-41-78, 630-69-92, 783
Frescot Filiberto, ☎, avv., senatore, 24 via S. Dalmazzo o Rivarossa 420-84-87, 548, 681, 735
Fresia sorelle, sarte, 5 v. Parini 214
Fresia A., drogh., 44 v. Gioberti 289
Fresia Angelo, impieg., 44 v. Gioberti 505
Fresia Caterina ☎ tratt., sponda sinistra del Po, prima del Ponte Reg. Margher. 47, 360
Fresia Davide, impieg., 11 *bis* v. Montevecchio . .737
Fresia Demetrio, inserv., 44 v. Mazzini. . . 626
Fretta Venni, sarta, 48 v. Garibaldi. 244
Frette E. e C., lan. tel. 11-73 64 v. VentiSett. 222-25-27
Freund, Ballor e C., liquori 11-33 2 v. Ponza 364
Frezza Gaetano, impieg., 44 v. Monferrato.
Fricci-Baraldi A., maestra di canto, 30 c. Oporto. 677

Frick Adolfo, consigl. sotto-sindacato serico, 6 p. S. Carlo . . . . . *pag* 578
Fries Gius., ottico, 8 v. Mad. Cristina . . 305,714
Frigerio E. (Ditta), fabbr. acque gassose 1-87 4 v. Passalacqua 366
Frigerio Gius., impieg., 53 c. Re Umberto.
Frignocca Gius., agente di cambio 13-79 24 v. Bogino 210,579
Frigo Gio., maestro-ginnastica, 42 v. Pisa . . 629
Friolo Michele, barcaiuolo, 82 v. Moncalieri . 200
Frisetti Anicetta in Lampugnani 30 via Cernaia 27,60,70
Frisetti Felicita ved. Lana 26 v. Cernaia 27,552
Frisetti Ferdin., avv., 45 v. Principe Tomaso 46,69,74,97,571
Frisetti Gio., tratt., 254 Mad. di Campagna . . 407
Frizzi Ambrogio (Svizzera) 35
Frizzi Teresa 5 p. Eman. Filiberto . . . 35
Frizzoni And., Teod. ed altri 5 v. Roma . 74
Frizzoni Mario, medico, 1 v. Moncalvo 708-41-44-49
Frizzoni-Provana Luisa, 4 v. Moncalvo . . . 560
Frola Ettore, agente, 9 v. dei Mille.
Frola, impres., 47 v. Cibrario 278
Frola sorelle, merciaie e sarte, 4 v. Cibrario 214-33
Frola Ant., spurgo pozzi, 50 barr. di Milano . 283
Frola Ero., tratt., 2 v. Monferrato 360
Frola Lorenzo, 54 v. Massena 748
Frola Sec., ✻, avv. 2-26 senat., sindaco. 46 v. Juvara 9 30,720 62-65-80-84-88,553-78 601-24-37-39-41-59-60 66-84,725-36-47
Fromio Gius., mag. alim., 62 v. Mad. Cristina . 381
Fronci Teresa, pettinatrice, 4 v. Fiochetto. 335
Frova Carlo Felice avv., 46 v. Amedeo Avogadro. 64,681-87
Frua Maria, trattoria, 9 v. Boucheron e 3 via Passalacqua. 339-64
Frugoni Pietro, ✻ magg. gener. alpini, 8 corso Vitt. Em. II oltre Po 507,636,737
Frulli Adolfo, capit., 24 v. della Rocca.
Fruscalzo e Mercier, fotogr., 44 v. Ponte Mosca 256,701
Frussotto Andrea, mag. alim., 28 v. Garibaldi 381
Frussotto Gius., pizzicagn., 33 v. Garibaldi . 386
Fruttero frat. fu M 440 c. Reg. Margherita 72
Fruttero Carlo 16-54 negoz. olii e formaggi, 63 barr. di Milano. 402-04-05
Fruttero Gio., calzol., 2 v. Passalacqua . . . 297
Fubini fratelli fu Samuele 38-40 corso Re Umberto e 21 v. Legnano 40,46,55,56,71
Fubini frat. e sor. di Ern. 47 v. Galliari . 39,69
Fubini Abramo 7*bis* v. Cavour 7,26
Fubini Adolfo, medico, 40 v. Mazzini 708
Fubini Alberto fu Em. 34 v. Baretti 13,48,87
Fubini Aless., avv., 41 v. Amed. Avogadro 423,681
Fubini Alessandro, avv., impieg., 40 v. Mazzini. 464
Fubini Anna in Fubini 42 via Principe Amedeo 54,56,567-76
Fubini Beatrice fu Donato 3 v. Cibrario. . 28
Fubini Davide, neg. seta, 7 v. Carlo Alberto 13,22,38,93,210,523-76
Fubini David fu Salvador, 36 v. S. Fr. da Paola. 576
Fubini Ernesto, possid., 35 v. Princ. Tommaso.
Fubini Ester Ernesta ved. Fubini 28 *bis* v. Sacchi 76
Fubini Giac. fu Isr., cambista 10-26 42 v. S. Teresa; *abit.* 4 v. Nizza 58,77,210,562-76
Fubini Gustavo 43 v. Lagrange . . . 45,91
Fubini Ida, insegn., 5 e 7 v. S. Anselmo . . 576
Fubini Marco 20 v. Cavour 9, 26
Fubini Matilde fu Simone 2 v. Conte Verde 30
Fubini Michele, 33 v. S. Franc. da Paola . . 592
Fubini Riccardo, avv., 98 c. Vitt. Eman. II . . 684
Fubini Salomon fu Sam., 40 v. Farini 80
Fubini Samuel fu Sabato, 34 v. Maria Vittoria . . . . . *pag.* 45,54,91,97,5
Fubini Sanson, inserv., 42 v. Pio Quinto . 525
Fubini Simone prof., 7 v. Cavour. 7,26,576
Fubini Sofia, maestra, 40 v. Mazzini . . . .
Fubini Vittoria in Coen 80 c. Regina Margherita . . . . . .
Fubini-Fubini Anna, 42 v. Principe Amedeo .
Fubini-Sacerdote Eleon., 22 v. Montebello .
Fuhrmann Gius. 34 v. Berthollet . . . .
Fulcheri Eugenia, maestra, 6 v. Drovetti . . .
Fulcheri Lorenzo, impieg., 6 v. Drovetti . . .
Fulcheri Michele, orolog., 9 v. Bogino . . . 224
Fulcheris Luigi, impieg. daz. (Ammazzatoio) . 470
Fulcheris Luisa, maestra, 6 v. Drovetti. . . .
Fulcheris Vittoria, maestra, 40 v. Arsenale .
Fulcini Postremo, avv.-proc., 74 v. Venti Sett. 681-87
Fulgogno Maddal., dirapp.-lan., 3 v. Lanino .
Fumagalli, Amerio e C., fond. artistica 3 c. Valdocco . . . . . .
Fumagalli Arnaldo, medico, 3 v. Deposito. 530,632
Fumagalli Celest., scultore, 3 c. Valdocco . 704
Fumagalli Enrico, 3 c. Valdocco . . 562,714
Fumagallo frat., negoz. vino, 2 v. Mazzini e 2 via Urbano Rattazzi. 368
Fumelli Enrico, notaio (Balangero). 630
Fumero coniugi, neg. vino, 49 v. Prin. Tomm. 368-71
Fumero A. ved. Ferrero, vinaia, 6 v. Bosine . 371
Fumero Carlo, impieg., 44 v. Scuole 714
Fumero Filippo, impieg. mun., 44 v. Scuole . . 464
Fumero Giovanna, negoz. vino, 66 barr. Lanzo . 407
Fumero Gio., lucis. metalli, 22 v. Monte di Pietà 262
Fumero Lorenzo, conduc., 47 v. S. Teresa . . 350
Fumero Rina (Madonna del Pilone). . . . 559
Funaioli Giacomo, rappres., 40 v. S. Teresa . 340
Furlani Giacomo, insegn., 32 v. Lagrange 673-74,700
Furlani G. B., rappres., 43 v. Montebello. . . 337
Furletti Giov., inserv., 46 v. Venti Sett. . . 715
Furnello, conduc., alb. Campanile 352
Furno Albertina, maestra, 46 v. S. Teresa . . 658
Furno Giorgio, vinaio, 9 c. Vitt. Em. II . . . 374
Furno Lor., appar. sanitari, 32-34 v. Garibaldi. 344
Furno Luigi, 55 v. S. Massimo 795
Furst F. 6 v. Pietro Micca.
Fürst Maurizio, negoz. pipe, galleria Subalpina. 236
Fusa Ottavio, 2 v. Silvio Pellico . 565,729-47-55
Fusani A., maestro, 38 v. Accad. Albertina 675-76-77
Fusano Paolo, sarto, 5 v. Torquato Tasso. . 218
Fusari Romeo, dott. prof., 45 v. Baretti 605-07-46-2
FusciGius., smalt.-miniat., 44 v. S. Fr. Paola. 238-43-59
Fusco Maria, maestra, 9 v. Boucheron. . . . 655
Fusella Franc., maestro mus., 8 v. Garibaldi 267,675
Fusella Gius., negoz. pianof., 34 v. S. Domenico. 267-68
Fusello Gio., geom., 4 c. S. Martino . . . 695
Fusetti Franc., fiori artif., 62 v. Venti Sett. . 250
Fusina frat. fu Gio 43 v. delle Rosine . 40,98
Fusina Gerol. ing., 43 v. Rosine . 40,98,692
Fusinato Guido, avv.-prof., 48 v. Sebastiano Valfrè 419-22,616-84,734
Fusinaz Ant., lan.-drapp., 57 c. Vitt. Em. II. 224-22-27
Fuso Gio., impieg., 44 v. Monferrato.
Fusola Gio., colonn., 22 v. della Rocca.
Fussotto Gius., utens. per murat., 47 v. Pisa. 716

G

Gabanna Gio. e Batt. frat., tubi rame, 49 via Bava 344-26
Gabanna Gius. fumista e fabbr. tubi di rame, 70 v. Massena 54,280,344-26
Gabaria Pietro, vinaio, 4 v. Susa. 371
Gabba Carlo, prof. (Pisa) 721

...bani frat., decorat., 28 v. Maria Vitt. *pag.* 245
...ani G., decorat., 3 p. Vitt. Eman I . . . 245
...bia Gius., panieraio, 7 v. S. Simone . . . 235
...biano e C., medicatori, galleria Geisser. . . 333
...bro D., pellett. e valig., 39 v. Roma . . . 294
...bio Pietro di Dom. 39 v. Roma . . . 71
...boli Franc., parrucch., 45 v. Cibrario . . 328
...ioli Luigi, avv. segr. gener. della Provincia, 25 v. Donati 485
...ella Ant., rappres., gall. Subalpina. . . . 337
...ietti Luigi fu Lorenzo 5 v. Papacino 62,73
Gabiani Nicola, (Asti) 642
Gabinetto gratuito di libera lettura, 33 via S. Massimo. 253
Gabinio Augusto, medico chirur., 42 corso Re Umberto e 139 str. di Francia 476,574,758
Gabinio Gius., ing., ispett. ferr., 4 v. Massena . 756
Gabogna Domenica, neg. frutta, 18 v. Giulio . 390
Gabotto sor fu Gius. 5 v. Baretti 43
Gabotto Ferdin., prof., 4 v. Ponza . . 644-48
Gabri B., liquor., 2 v. Cernaia ang. p. Solferino 365
Gabrielli G., ing., 42 c. Re Umberto . . 692,777
Gabriolo Gius., panett., 5 v. Ospedale. . . . 394
Gabriolo T., stiratrice, 8 v. Ormea 229
Gabro Gio., carradore, 416 v. Mad. Cristina. . 268
Gabutti Filippo, 494 str. Moncalieri. 594
Gabutti Gio. fu Gius., barc., 600 Reg. Pilonetto . 200
Gabutti Gio. di Luigi, barc., 76 v. Moncalieri. 209
Gabutti Gius. Giacomo fu Giorgio 21 via Valeggio 94
Gabutti Guido, imp. post., 28 v. Belvedere. . 734
Gabutti L., maestro musica, 46 v. Stampatori 675
Gabutti Luigi, calzol., 42 v. Assarotti. . . . 297
Gabutti Oscarre, impieg., 4 v. Bava.
Gabutti Pietro, confett., 48 v. Po 376-77
Gabutti Pietro, sarto, 44 v. Alfieri 248
Gabutti Tancredi, avv., 9 v. Bava 681
Gabutti di Bestagno conte C., 53 c. Siccardi . 439
Gabutti di Bestagno n. Radicati di Marmorito cont. Ilgenia, 53 c. Siccardi 439
Gachet Emma, maestra, 26 v. Ponte Mosca. . 641
Gachet Fernanda 27 v. Vanchiglia 93
Gachet G. (Ditta), appar. stoffe, 27 v. Vanchiglia. 230
Gachet Mario, pittore, 220 strada Orbassano (Tetti Vacrò) 701
...ser, Bedarida e C. small. 1-25 342 str. Circonvall. Lanzo 242-44,506-09-42-17-21
Gadino Enrico, insegn., 71 c. S. Maurizio. . . 640
Gadio Domenica (*Istituto*), 47 v. Berthollet. 671
Gadolio sor. fu Egidio Carlo 41 corso Raffaello 74,93
Gaggero Nicolò, negoz. frutta, 3 p. Mad. Cristina e 27 b. Borgo Dora. 390
Gaggero Rosa, maestra, 62 v. Venti Sett. . . 638
Gaggini Enrico, 42 v. dei Mille 787-90
Gaggini e Dupré, banch., 42 v. dei Mille . 209
Gaggino Gio., legat. e lineat., 44 v. Deposito. . . 259
Gaggiotti sor. 44 v. Goffredo Mameli. 49,43,82
Gaggiotti Elisab. ved. Cargnino 17 via Figlie dei Militari 36, 45, 89
Gagliardi, prof. tromba, 3 v. Bertola 677
Gagliardi E., prof., rag. (Ginevra). 783
Gagliardi Enrico, merciaio, 37 v. S. Domenico. 233
Gagliardi Leone, avv.-proc., 7 c. Siccardi . 681-87
Gagliardi Luigia in Ponzani 27 v. Nizza. 58
Gagliardi Pietro, commest., 147 R. Parco . 402-05,797
Gagliardini Amedeo, avv., 38 c. Oporto.
Gagliardini Emilia, maestra, 25 c. Re Umberto . 647
Gagliardini Giacinta, 17 v. Mercanti. . . . 531
Gagliardini Pietro, uff. giudiziario, 25 corso Re Umberto 513
Gagliardino Amedeo Ettore, avv.-proc., 45 via S. Chiara. 681-87
Gagliardone ved., vinaia, 7 v. Corte d'App. *pag.* 371
Gagliardone Enrico, pizzic., 8 v. Barbaroux . 386
Gagliasso Maria, sarta, 49 v. Stampatori . . . 214
Gagliasso Teresa, sarta, 7 v. Massena 214
Gagnola Maria, bianch., 32 v. Princ. Amedeo . 227
Gagnotto Gius., prof., direttore scol., 23*bis* v. al Ponte Mosca . . . 559,639-42-72-73
Gahlinger Gio., prof., 20 v. Pietro Micca . . 657-74
Gai A., vinaio, ang. v. Artisti e S. Ottavio . . 374
Gai Federico 3 vic. S. Maria 83
Gai Gaspare, mag. alim., 440 c. Vitt. Em. II . . 581
Gai Gio., vinaio, 3 v. Alfieri 574
Gai Giuseppe, vinaio, 12 v. Villa Regina . . 371
Gai Luigi, trattore, 27 v. S. Tommaso . . . 358
Gai Vinc., mag. alim., 45 p. Vitt. Eman I . . 381
Gaia Ernesto, commest., 247 Pozzo Strada. . 402
Gaia Federico, 91 v. Nizza.
Gaia Gio., merc.-sasto, 20 v. Ospedale . . 219,734
Gaia Guido, medico, 34 v. Massena 708
Gaia Maria, maestra, 74 v. Nizza 651
Gaia Natal., tintoria, 24 c. Vitt. Em. II. . . . 230
Gaia Pietro 24 c. Cairoli 24
Gaida Tullio, 3 p. Venezia 743
Gaida Vitt. Augusto, corrisp. giorn., 3 p. Venezia 730
Gaidano Felice, maestro, 25 c. Peschiera. . . 647
Gaidano Gius., vinaio, 44 c. Re Umberto . . 371
Gaidano M., fabbr. busti, 48 v. S. Secondo . . 217
Gaidano Paolo, bianch., 7 v. Garibaldi . . 212-27
Gaidano Paolo, pitt., 6 v. Acc. Albert. 608-11,701-32
Gaidano Rem., velocip., 45 v. Ponte Mosca . . 322
Gaidano Rosa, 43 *bis* v. Berthollet 750
Gaido, sarta, 44 p. Castello 214
Gaido Domen., pittore, 42 c. Re Umberto . . 704
Gaido Laura, telegr., 31 v. Mazzini 732
Gaido Maurizio, parrucch., 42 v. dell'Arsenale. 328
Gaido Sebast., sacerd., 44 v. delle Orfane . 417,524-50
Gaiolino Luigi, meccan., 9 v. Silvio Pellico 319-25
Gaiotti Carlo, impieg., 44 v. Goito 493
Gaiotto M., latteria, 6 v. Barbaroux 378
Gaj A., veltur., v. Montebello ang. v. Po. . 346
Gaj Gio., capo-tecn. princ., 53 c. Re Umberto. 503
Gaj Giuseppe, fornaio (Barca di Stora) . . . 404
Gaj Gius., vinaio, 16 v. Stampatori 371
Gaj Lorenzo, velocipedi, ang. v. Garibaldi e Stampatori. 279,316-19-22
Gaj Tommaso, conduc., alb. Rosa Bianca. . . 353
Gaja Angiolina, sarta, 30 v. Gioberti. . . . 214
Gaja Carlo, sarto, 3 v. Milano. 519
Gaja Francesca, maestra, 20 v. Ospedale . . . 638
Gaja Gio., sarto, 20 v. Ospedale 218
Gaja Gio. e prole 15 v. S. Teresa 84
Gaja-Richetti Clara, maestra, 20 v. Ospedale . 638
Gajetti G., fabbr. persiane, 21 v. Barolo e 3 p. Solferino. 247
Gajotino frat. di Giacomo 19-21 v. Foscolo 38,60
Gajotino G. falegn., 21 v. Foscolo . . . 87, 272
Galante Alfredo, maestro, 30 v. Orfane . . 653
Galantini Carlo, conduc., 24 v. S. Tommaso . . 351
Galantini Rizzieri, meccan., 48 v. Chivasso 268,349,744
Galantini Sam., mecc., c. Brescia e 44 v. Aosta. 302-91
Galantini-Ferro Usseglio, magl. e tel., 72 corso Vitt. Eman. II. 226-27
Galantino Carlo, corriere, 21 v. S. Tommaso . 343
Galantino Madd. 16-16 negoz. erbe, p. Em. Filib.
Galassini Alfr., ing., 9 p. Carlo Eman. II 625-30-92
Galateo Claudio, imp.-ferr., 4 v. Goito . 755
Galateri Rossi conte, 29 c. Vinzaglio 528
Galateri di Genola conte Carlo, impieg. post., 45 v. Gioberti 754
Galateri di Genola conte Annibale, e ✻, 29 c. Vinzaglio 439,704
Galateri di Genola nob. Gius., 45 v. Baretti.
Galaverna G. e C., fabbr. scatole, 4 v. Pietro Micca. 257

I numeri in carattere nero indicano le chiamate degli **Abbonati al Telefono**; quelli prima della via, la porta di abitazione; gli ultimi, le pagine.

Galbiati Francesca, tratt., 22 v. Bidone . *pag.* 360
Galbiati Gius., vinaio, 24 v. S. Giulia 364
Galatti Lorenzo, usciere R. Università, 49 v. Po. 620
Galeazzi Eug., ✉ fu Bartol. 49 v. Petrarca 64
Galeazzi F., legn. da costr., ang. v. Vassalli Fandi e Palmieri 269
Galeazzi Riccardo, ✉, med.-chir. (Milano) . 647
Galeazzo Carlo, drogh., 30 v. Cernaia 289
Galeazzo frat., falegn., 24 v. Montebello . . . 272
Galeazzo Gio., decor. appart., 6 v. Monte di Pietà 245
Galetti Gio., neg. paste, rimp. al 47 v. S. Teresa 392
Galetti Teresa, maestra, 15 v. della Consolata 647
Galetto Chiaffredo, fornaio, 3 v. Nizza . . 394,746
Galetto Gius., tratt., 7 v. S. Maria. 359
Galfre F., neg. velocipedi ed oggetti per pesca e caccia, 38 v. Lagrange. 322-24
Galfré Gio., pittore, 45 c. S. Maurizio . . . 704
Galimberti Alfredo, avv., 2 v. Fabro 681
Galimberti Emanuele Bianca 35 v. Garibaldi 40
Galimberti M., neg. vino, 48 v. Mercanti . . . 368
Galimberti Margh., latteria, 41 v. Mercanti . 378
Galimberti Paolo fu Gius. 35 v. Garibaldi. 40
Galimberti on. Tancredi, avvocato (Cuneo) 642
Galinger Gio., prof., 20 v. Pietro Micca . . . 629
Galizia Ant., parrucch., 409 v. Mad. Cristina . 328
Galizia Camillo, maestro, 47 v. Montebello 561,649
Galizia P., chincagl., ang. v. Alfieri e Arsenale 236,699
Galizia-Viecca Eugenia, 17 v. Montebello . . . 646
Galizio Gio., falegn., 55 v. S. Chiara 272
Galizzi Emma, maestra, 25 c. Re Umberto. . 653
Galla Carlo, fabbr. orefic., 2 v. Bogino . . . 238
Gallafrio Aless., Cascina Nuova, Camposanto 590
Gallafrio Annib., mag. alim., 40 v. Baretti . . 384
Gallanzi Giorgio, maestro di scherma, 3 via Bogino 629-77
Gallarate Natalina, vinaia, ang. c. Palermo e v. Foggia 374
Gallarati Anna, maestra ric., 7 c. Vinzaglio . 638
Gallarati Elisia, maestra, 44 v. Garibaldi. . . 642
Gallardo Gio., neg. oli, 20 v. Bellezia 388
Gallarini, Pelogio e Gallia, corrieri, 47 via S. Teresa. 342
Gallè, barbiere, 185 barr. di Nizza 405
Gallè Amedeo, maestro violino 48 v. S. Secondo, 676
Gallè Paolo, parrucch., 232 Mad. di Campagna 405
Gallea frat., tratt., 8 v. Novara 357
Gallea Ant. fu Gio. 404 v. Saluzzo . . . 76
Gallea G. B., caffe-ristor. (Cavoretto) . 400-07,589
Gallea Gius., tratt., 46 v. Fucine 360
Gallea Lorenzo, tratt. 3-24 24 v. ai Ronchi (Cavoretto) 407
Gallea Roberto, teol., avv., curato chiesa San Gioachino, 42 v. Ponte Mosca . 416, 520-71
Gallea Vittorio, conduc. alb. Tre Galline . . . 353
Galleani Adele, maestra 37 v. Garibaldi . 562,648
Galleani Carlo, avv., capo-uff. mun., 38 corso Re Umberto 409, 522
Galleani Carolina, maestra, 29 v. Moncalieri 637 38
Galleani Gio., litogr. e cartol., 1 v. Berthollet . 255 60
Galleani Luigi, ing., 21 v. Valeggio.
Galleani Maggiorino, 37 v. Garibaldi 544
Galleani Umberto, 37 v. Garibaldi 544
Galleani d'Agliano nob. Carlo, impieg., 5 p. Palazzo di Città. 439-90,627
Galleani d'Agliano nob. Callisto fu Nicola 4 v. Arcivescovado 22, 78, 439
Galleani d'Agliano nob. Celsina, 32 v. S. Chiara 439
Galleani d'Agliano n. Della Chiesa di Cinzano nob. Polissena, 5 v. Palazzo di Città . . 439
Galleani d'Agliano conte avv. Gius., 18 via Maria Vittoria 424-39, 526,777
Galleani d'Agliano nob. Luigi, ten.-colonn., 48 v. dei Mille . . . . . *pag.* 439, 503
Galleani d'Agliano nob. Maria Irene, dama di S. A. I. la Princip. Clotilde (Moncalieri) . 39
Galleani d'Agliano nobile Renato, 4 via Arcivescovado 439
Galleani d'Agliano n. Ripa Buschetti di Meana nob. Gabriella, 48 v. dei Mille 439
Galleani d'Agliano n. Roasenda di Roasenda nob. Melania, 5 v. Palazzo di Città . . 439
Galleani d'Agliano n. Sacchi Nemours nobile Carolina, 4 v. Arcivescovado 439
Galleani di S. Ambroise nob. dei bar. Carlo, p. S. Giov. palazzo Genevese 444 39,663
Galleani di S. Ambroise (di S. Ambrogio), bar. Orazio consigl. com., 24 v. Nizza . 58 439,569-84-82
Galleani di S. Ambroise n. Brizio-Falletti di Castellazzo bar. Giuseppina, 24 v. Nizza . 39
Galleazzi di S. Ambroise n. Corporandi d'Auvare nob. Antonia, pal. Genevese. 439
Galléazzo Leandre, ✉, prof. im. tiro, 12 v. Rosine.
Gallenga Gius., conduc., 17 v. S. Teresa . . 348-57
Gallenga Manfredo fu Giacinto 23 via S. Secondo 84
Gallenga Vincenzo avv.-procur., 3 via Fabro 42,56,80,487
Galleria gia Barberis, 496 str. di Francia . . . 416
Gallesio Clara, ricamatrice, 4 v. Burdin . 227-31
Gallesio Guglielmina, maestra, 7 p. S. Martino . 635
Galletti Arrigo, ✻, avv., 47 piazza Vittorio Eman. I 97,549-52-70-73-81,654
Galletti Carlo di Luciano 3 v. Sagliano . . 76,97
Galletti Franc., impieg. daz., 60 v. S. Chiara . 470
Galletti Mario, geom., impieg., 45 v. Roma . 465,605
Galletto coniugi, drogh., 45 p. Vitt. Eman. I . 289
Galli, maestro mus., 4 c. Valdocco 676
Galli frat., rappres., 2 v. Barbaroux. 337
Galli frat. e sor. fu Ant. 23 v. Cellini 22,26,37 60,76
Galli Adele, maestra, 28 via S. Domenico . . 638
Galli figli di Ant. (Ditta) neg. legnami 3-20, 23 v. Cellini . . . 22,26,269-70 71
Galli Camillo, ✉, medico-chirurgo, 8 via dei Fiori 532-65, 708
Galli Carlo, geom., impieg., 401 c. Vitt. Em. II 757
Galli Carlo, passamanterie, 44 p. Castello . . 231
Galli Giovanna, maestra, 28 v. S. Domenico. . 648
Galli Gius., ✉, sellaio, 39 v. Carlo Alberto 294,465
Galli Gius. fu Gio. 52 c. Casale 27
Galli L., scalpellino, 2 4 .
Galli Luigi 417 v. Nizza 58
Galli Pia, insegn., 6 v. Ormea 664
Galli Pietro, forn. sarte e mod., 24-23 v. Roma 21
Galli Ulderico, rappres., 46 v. Amedeo Avogad. 557
Galli Vittore, neg. cuoi e pellami, 27 v. Baretti 296
Galli della Loggia conte Ferdin., 42 v. dei Mille 439
Galli della Loggia Maria nata Cacherano Malabaila d'Osasco, 42 v. dei Mille . . . 439
Galli della Loggia contessa Laura, 27 c. Duca di Genova 341,439
Galli di Mantica Giuseppe, avv., 4 v. della Rocca 439
Galli di Mantica nob. Ferdinando (Cherasco 439
Galli e C., illuminaz pubbl., 36 v. Venti Sett. 289
Gallia Aug., trafori artist., 41 v. Torq. Tasso . 20, 508
Gallia Carlo, med.-chir., 39 v. Po . . 534-35,578-88
Gallia Carlo, mag. alim., 4 *bis* v. Rosine . . 571-84
Gallia Emilio, impieg. telegr., 4 v. Tarino . . 582
Gallia Franc., tabacc., 6 p. Statuto . . . 799
Gallia Gio., mag. alim., ang. v. Garibaldi e S. Agostino . . . . . *pag.* 374-84
Gallia Severino, vinaio, 48 v. Barbaroux . . . 371
Gallian frat. fu Felice 46 v. Roma. . . . 74
Gallian sor. fu Gio. Ant. 46 v. Roma . . . 74
Gallian Gio., ✉, ingegnere, 20 v. Mazzini, 74,692
Galliani Clem., ingerista, 22 p. Vitt. Em. II 220-31
Galliani Lorenzo, scultore, Borgo Medioevale, 704
Galliano coniugi 58 v. Superga 89
Galliano Battistina in Longhi 21 v. Montevecchio. 46
Galliano G. B., neg. pellami, 1 v. Mazzini . . 293
Galliano Giuseppe, perito, 26 v. Barbaroux. . 340
Galliano Luigi, geom., impieg., 58 v. Superga 465,605
Galliano Luigi, vinaio, 32 v. Carlo Alberto. . 374
Galliano Maur., parrucch., 484 *bis* c. Reg. Margh. 328
Galliano Rosa, maestra, 58 v. Superga 643
Galliano T., neg. cuoi e pellami, 4 v. Assietta e 10 v. Gazometro 293-94-97
Gabiard Sibilla, benest., 46 v. S. Quintino.
Gallico Donato, forn. milit., 1 v. Carlo Alberto . 242
Gallico Raff., rappres., 40 v. Ormea 335
Gallico e Passigli, telecorrute, 43-45 v. Po . 256-58
Gallico-Jachia Ester, maestra, 5 e 7 v. S. Anselmo. 576
Gallina frat. fu Luigi 60 v. Montevecchio 29,56
Gallina Aless., conducente, albergo Fucina . 350
Gallina Carlo, neg. paste, 16 v. della Rocca . 392
Gallina Emilia, lanerie-teler., rimpetto al 4 p. Eman. Filiberto 222
Gallina Felice, impieg., 66 v. S. Secondo.
Gallina Giacinto, faleg., 43 c. Reg. Margh. . . 272,592
Gallina Gio., cartolaio, 43 v. S. Secondo . 260,594
Gallina conte Gio., ministro d'Italia a Pechino 439
Gallina Giorgio, sacerd., 2 v. dell'Ospedale 446,521
Gallina Gius., 28 v. della Rocca 605
Gallina Gius., med. assist. Osped. Umberto I. . 525
Gallina L. e figli (Ditta) neg. cavalli, 66 v. Montevecchio 29,56,344,677
Gallina Mario, conduc., alb. Fucina 350
Gallina Tito, rappr., 33 v. Bertola e 24 via S. Dalmazzo 337
Galvinati Giovanni, ✉, avv., 9 v. dei Mille . 539
Galvinati Giuseppina, tintoria, 45 via Venti Settembre 230
Galino Andrea, 45 v. Donizetti 33
Galino sorelle, sarte, 49 v. S. Chiara 244
Galino Bern., mag. alim., 24 v. Cavour . . 384
Gallino Carlo, panieraio, 45 v. Catania . . . 235
Gallino Carlo, neg. granaglie, 76 v. Napione. . 405
Gallino G., fabbr. cioccolata, 1 v. Cottolengo 377
Gallino Gio., pizzic., ang. c. Re Umberto e via S. Quintino 386
Gallino Gio., fornaio, 44 v. Garibaldi 394
Gallino Giorgio, vinaio, 5 v. S. Massimo . . 374
Gallino Gius., sellaio, 4 strad. di Francia . . 294
Gallino Gius., velocip., 7 p. Bodoni e 36 v. San Franc. da Paola 314
Gallino Gius., 7 v. Barolo.
Gallino M., pizzic., v. S. Rocchetto (Campidoglio) 404
Gallino Maddal., panett., 499 Mad. del Pilone 404
Gallino Maria, levatr., 21 c. Vercelli 720
Gallino Mario, impieg., 9 v. Bava.
Gallina Teresa, imp. post., 4 strad di Francia 753
Gallotti frat. 1 v. Boucheron . . . 49, 50
Gallotti Achille, geom., impieg. mun., 1 via Boucheron 466
Gallotti Pietro, ✉, ingegn., 442 v. Regio Parco 498
Gallo avent. giorn., 25 v. Po 252
Gallo Alessandro, falegn., 3 c. S. Martino . 272
Gallo Chiaff., commest. (barr. Stupinigi) . . 401
Gallo Gio., ✉, succ. G. B. Petrini, libraio, 45 v. Garibaldi 774
Gallizio Maddal., ved., neg. granaglie, 483 barriera di Nizza. . . . . *pag.* 405
Gallizio Pietro, fabbr. mobili, 55 v. S. Chiara 265-67
Gallo, parrucch., 19 v. della Rocca 328
Gallo, falegn., 73 c. S. Maurizio. 272
Gallo, vinaio, 52 v. S. Quintino. 374
Gallo coniugi 17 v. Baretti 43
Gallo Agost., avv., ✉, 49 v. Maria Vitt. 18,50,489
Gallo Aless., impieg., 44 v. Gazometro 497,585
Gallo Amato, farmac., 4 v. Genova 716
Gallo Antonio, drogh., 29 v. Bertola 289
Gallo Ant., ✉, neg., 40 v. Gazometro 40,234,573
Gallo Ant., ing., fabbr. aceto, 5 vic. S. Leone e 140 c. Reg. Margherita. 374
Gallo Antonietta, modista, 5 v. S. Quintino . 246
Gallo Bern., materass., 244 str. di Nizza . . . 704
Gallo C., fornaio, 57 v. Nizza 394
Gallo Carlo, impieg., 45 v. Ormea. 722
Gallo Carlo, fornaio, rimp. al 30 v. S. Agostino 397
Gallo Carlo, fumista, 23 v. Cottolengo e 2 via Gerdil 279
Gallo Carlo, latteria, 403 v. Nizza 378
Gallo Carolina, tintoria, 43 v. Princ Amedeo 230
Gallo Dom., inserv., 84 v. Madama Cristina . 623
Gallo Ed., avv., sotto-isp. ferr., 4 v. Mad. Cristina 755
Gallo Edoardo, capit. cont., 60 v. S. Quintino . 506
Gallo Emilio, rappr., vinaio, 4 v. Pastrengo . . 374
Gallo Ermelinda, tabaccaia, 20 v. Chiomonte (barr. S. Paolo) 405-99
Gallo Francesca in Reda 55 v. Massena 54
Gallo Franc., 34 *bis* c. Valentino 589-90
Gallo Franc., pubblicista, 4 v. Mazzini 734
Gallo-G. Ant., ingegn., 12 v. della Consolata 695-96
Gallo Gio. Batt., 29 c. Vitt. Em. II.
Gallo Gerol., ✉, dir. scol., 35 v. Esposizione. 563,644
Gallo Giacomo, impieg. post., 6 v. Gioberti. 734
Gallo Giorgio, cons. Asilo barriera di Milano. 574
Gallo Gio. Ern., impieg., 4 c. S. Martino . . 529
Gallo Gius., ing., 31 v. Galliari 554,692
Gallo Gius., scalpell., 104 c. Reg. Margherita 275
Gallo Lorenzo, rappres., 27 c. Raffaello . . . 336
Gallo Lor. fu Gio. 24 v. S. Chiara . . . 82
Gallo Lor., panatt., 27 strada di Francia . . 394
Gallo Luigi, avv., 7 v. Napione 681
Gallo Luigi, vice-canc., 72 c. Re Umberto . . 541
Gallo Luigia ved. Pacot, rigatt., 5 v. Croce d'oro. 235
Gallo Maria, fornaia, 49 v. Cibrario. 394
Gallo Maria, tratt., 44 v. Conte Verde. . . . 359
Gallo T., neg. frutta, 34 v. Sacchi 390
Gallo Teresa in Valle 48 v. Stampatori 88
Gallo Vinc., avv. proc., 3 v. Perrone . . 549,687
Gallo Vincenzo, medico-chirurgo, 8 *bis* via Fabro 526-47-50-52,708
Gallo Virg., impieg., 36 v. Orfane 495
Gallo Vittoria, drapp.-lanerie, 4 v. Genova 221-26
Gallo-Basteris Cesare, avv., 38 v. Garibaldi . . 681
Gallo-Bocca Luisa, maestra, 42 v. Giulio . 643
Gallo-Candeletti Adele, maestra, 35 v. Esposizione 563,644
Gallo-Selva Delfina, decorat., 3 v. S. Maria . 245
Gallo-Traccò Emma, maestra, 7 c. S. Martino 641
Gallone Gius., geom., 9 c. Valentino. . . 540,695
Gallot G. e C., tappezzieri, 37 v. Roma . . . 246
Gallot Gio., 37 v. Roma.
Gallotti Ang., ✉ cons. Corte Cass., 22 v. Alfieri 508
Gallotti Carlo, decorat., 8 v. Barbaroux . . . 245
Gallotti Domenico, ✉, (Napoli) 781
Gallotto Marco, capo-mastro, ✉, 7 corso Vinzaglio. 14,278,515-16,638
Galoppini Gius., 16-03, latton., 4 p. S. Carlo 343,592
Galoppo Maria fu Secondo 40 v. Cernaia 27
Galoppo Sec. in Dalmazzo 12 v. Martinetto . 51

Galosso Clot. Luigia vedova 18 *bis* corso Cairoli . . . . . *pag.* 24
Galvagno Bartol., fornaio, 98 c. Reg. Margherita . 394
Galvagno Carlo, maestro elem. alla *Generala* . 483
Galvagno Onorino, 6 v. Belfini.
Galvano Carolina in Parini 14 e 16 piazza Gran Madre di Dio 44
Galvano Gio., ragion., 46 v. Garibaldi . . 696-97
Galvano Pietro, cambista, 17 v. Bogino . . . 240
Galvano Vinc., avv., 1 v. Milano, *abit.* 9 strad. di Francia 684
Gamacchio G. B., deleg. P. S. 483
Gamalero Gio., mag. alim., 10 c. Casale . . . 381
Gamara Antonio 16 falegn. e segheria, ang. v. Reggio e Parma 71,269-70-72,292
Gamarra Gius., pittore, 43 c. Princ. Oddone . 704
Gamarra Maria, maestra, 43 c. Princ. Oddone 644
Gamarra Maria Gugl., maestra, 43 c. Princ. Oddone 644
Gamba coniugi 26 v. Valperga Caluso . . 92
Gamba frat., uova e burro, rimp. al 6 piazza Emam. Filiberto 379
Gamba sorelle, bianch., rimp. al 23 p. Castello 228
Gamba Agostino, panett., borg. Ostarietta . . 405
Gamba Ang., caffè ristor. (barr. del Martinetto). 400
Gamba Ant., calzolaio, 44 c. Cairoli 297
Gamba nata Passerin d'Entrève bar. Angelica. 30 c. Vitt. Em. II 439,542-52
Gamba nata Crodara-Visconti nob. Bianca, 24 c. Vitt. Em. II 439
Gamba bar. Carlo-Maur. fu Alb 2-66 30 c. Vitt. Eman. II 38,439,550-52
Gamba nata Cevasco nob. Felicia, 57 c. Siccardi 439
Gamba nob. Ferdinando, 4 v. Princ. Tommaso 439
Gamba Bartol., mag. alim., 30 v. Napione 372-84
Gamba Battista, drapp.-lan., 45 v. Gius. Grassi 224
Gamba Bernardo, capp., paglia, 40 v. Barbaroux, 244
Gamba Bernardo (eredi) 23 v. Roma . 56,74
Gamba Camilla, insegn., 46 v. Vanchiglia . . 653
Gamba Carlo e figli, tappezz. e fabbr. mobili, 44 v. Mazzini e 20-22 v. Belvedere 246-65-66-72
Gamba Clem., medico-chirurgo, 40 v. Maria Vittoria 708
Gamba Dionigi, panett. e neg. vino, 46 str. Pianezza (borg. Ceronda) 404-08
Gamba Domenico 46 p. Castello. . . . 25
Gamba Ernesto, tratt., 34 v. S. Massimo . . . 364
Gamba Eug., avv.-proc., 4 v. Botero, *abit.* 27 v. Napione 681-87
Gamba Filippo 13-26, liquor., v. Nizza, ang. v. Valperga Caluso 365-72
Gamba Franc., parrucch., 71 v. Venti Sett. 287,328
Gamba G., panett., 48 v. Mercanti 394
Gamba G., vinaio, 41 c. Palermo 372
Gamba Gius., panett. (Tetti Varrò) 405
Gamba Giuseppe, 20 v. Belvedere 592
Gamba Gius., conduc., 18 v. Botero 353
Gamba L., magl. e tel., 28 v. Lagrange . . . 226
Gamba Lorenzo, pizzic., 26 v. Silvio Pellico 386
Gamba Lucia ved. Sapetti 23 v. Biella . . 47,85
Gamba Lucia, pettinatrice, 45 v. Palazzo Città 330
Gamba Luigia, vinaia, 25 via Valperga Caluso . 372
Gamba Maria, tabaccaia, 40 c. Casale 499
Gamba Mich., utens. per calz., 2 v. Monte di Pietà 232-61,308-34
Gamba Miro, ing., 34 v. dei Fiori . . . 623,742
Gamba Pietro, falegname, 16 v. Stampatori. . 272
Gamba Serafino e figlio (liquid.), mercerie, 7 v. S. Tommaso 213-32
Gamba Silvia Cecilia, drogh., 5 c. Vinzaglio. . 289
Gamba Stefano, tratt., 442 barriera Nizza . . 406
Gamba Teodolinda, insegnante stenogr., 1 via Consolata 587,614-53
Gamba Tommaso, contab., 9 v. Villa Regina . *pag.* 783
Gamba-D'Entrèves baronessa Angelica, 30 corso Vitt. Eman. II. 439
Gambarana nata Gagliardi cont. Giovannina, 4 v. Assarotti 439
Gambarana conte Ces., 4 v. Assarotti 439
Gambarana Crist., mag. alim., 53 barr. Lanzo 401-07
Gambarino Carlo, macell., 108 c. Reg. Margh. . 97
Gambaro A., orolog., rimp. al 2 v. Sacchi . . . 259
Gambaro nobile Angelo 13-59 59-44 c. Peschiera (castello Gambaro) 93
Gambaro Luigi, sarto, 35 v. S. Chiara 248
Gambarotta Gio., dott. prof. veterin., 4 p. Saluzzo. 468,626,721
Gambarova Ernesto, impieg., 6 v. Silvio Pellico.
Gambertoglio Agost., tratt., 15 v. Buniva . . 359
Gambaudo Marianna, tratt., 6 v. Monferrato . . 59
Gambera G. B., tratt., 39 *bis* v. Lagrange . . 359
Gamberi sorelle, sarte, 9 v. Pietro Micca . . 244
Gamberini sorelle, sarte, 58 v. Venti Settemb. 243
Gambetta, calzol., 25 *bis* v. Saluzzo 297
Gambetta Maurizio, vinaio, 29 v. Baretti . . 372
Gambetta Pietro, ing., 1 p. Mad. Cristina 623-92
Gambetta Vinc., mag. alim., 27 c. Raffaello 358-72-84
Gambina Pietro fu Gius. 5 v. Alessandria . 8
Gambini A., pasticciere, 48 v. Genova. . . . 376
Gambini Massimo, impieg., 17 v. Silvio Pellico . 773
Gambino, calzol., 22 v. S. Ottavio 297
Gambino coniugi 11 c. Palermo. . . 62,66
Gambino C., tratt., 43 v. Moriaglio (barr. S. Paolo) 406
Gambino Gaspare, macellaio (Cavoretto) . 403,
Gambino Gio., calzolaio, 38 v. Bertola . . . 297
Gambino Giorgio, macell., 7 v. Andrea Doria 397
Gambino Gius., mag. alim., 37 v. Gioberti. 384-86
Gambino Pietro, fabbr. mobili, 43 c. Vitt. Em. II 265-72
Gambone coniugi 4 v. S. Giobbe 79
Gambone C. e figli, neg. cera, 17 v. Lagrange, *fabbr.* 2 *bis* v. S. Giobbe 286
Gambone Eugenia in Pozzi e prole 52 via Saluzzo 77,90
Gambone Marianna, 46 v. S. Giulia 357
Gambone Nicola e figli 4 v. S. Giobbe. . 36,79
Gambone-Cerutti Marianna, 46 v. S. Giulia . . 332
Gambotto Carlo, macell., 79 v. Venti Sett. . . 397
Gambro, calzol., 6 v. Bonafous 297
Gambursano G., cartol., illust., 5 v. S. Domenico 261
Gamero Ann. ved. Favero 2 v. S. Tomm. 19-21
Gamero Gio., incis. metalli, 27 v. Accad. Albertina 262
Gamero Gius., commest., 1043 borgo Vittoria . . 401
Gammalero Franc., stiratr., 53 v. S. Massimo . 329
Gamna Casimiro, 4 p. Venezia 41
Gamna Delfina in Sircombo 45 v. S. Secondo 81
Gamna Enr., banchiere 2-88 43 v. Andrea Doria. 209,790
Gamna G. B., gross. bianch., 4 p. Venezia 241-42-27-28
Gamna Giovan., avv., 45 v. Venti Settembre . 681
Gamna Luigi 19 c. Oporto 81,536-31-72-74,78
Gamna Marianna, sarta, 60 borgo Monte Rosa
Gamondi Cesare, agiato, 44 v. Goito.
Gancia Alf., dott., pubbl., 4 v. Urb. Rattazzi 722-31
Gancia Ant., merc.-sarto, 25 v. Acc. Albertin 219
Gancia Franc., neg. vino, 40 v. della Zecca. 343-72
Gandiglio Ant., giardin., villa Melano (Rivoli) 795
Gandiglio Eug., fabbr. mobili, 5 p. Solferino e 24 v. Alfieri 265
Gandiglio Giulio, cassiere 4 v. S. Donato 22,78
Gandiglio Luigia fu Salvatore 4 via San Donato 22,78
Gandiglio Pietro, tapp. e neg. mobili, 49 corso Oporto 236-66-67
Gandiglio Vinc., pizzic., 2 c. Vitt. Eman. II . . 386

Gandini G., succ. Verga, farm., 10 v. S. Francesco da Paola . . . . . *pag.* 716
Gandini Gius., mag. alim., 53 v. Magenta . . 381
Gandini Mauro, impieg., 9 c. Vitt. Em. II . 758
Gandini-Ferrero A., maestra, 40 c. Re Umberto 647
Gandino, materass. e tapp., 44 v. Massena 246,304
Gandino Amalia, latteria, 4 p. Vitt. Em. I . . 378
Gandino Gio. Batt., prof. (Bologna) . . . 649
Gandino Pietro, merc. sarto, 20 v. Cernaia . 249-42
Gandolfi (*vedi* Alliaga).
Gandolfi, *sorgente miner.* (Mad. del Pilone) . 285
Gandolfi frat., cotonificio (Abbadia Stura) . 223
Gandolfi Achille fu Secondo 3-28 9 via Madama Cristina 26,48,765-77
Gandolfi Alfr. fu Secondo 6 v. Mad. Cristina 39,48
Gandolfi Bianca in Fino 88 v. S. Chiara. 82
Gandolfi Enrica, maestra, 17 v. Juvara . . . 647
Gandolfi Giov., 5 v. Montebello.
Gandolfi Pietro, impieg. post., 9 v. S. Anselmo 754
Gandolfi Vinc., mag., 36 c. Re Umberto 507
Gandolfi e Ottino, coloniali 6-06 15 *bis* via Bogino 282-84
Gandolfo coniugi, mobili in ferro, 11 v. San Pietro in Vincoli 267
Gandolfo ved., mag. alim., 1 v. Ivrea . . . 384
Gandolfo Ern., prof. flauto, 13 v. S. Anselmo 483,677
Gandolfo Giac., neg. paste, 23 v. S. Anselmo . 392
Gandolfo Pietro, 6 v. Trana . . 572-74,654
Gandolfo Teob., tratt., 102 c. Vitt. Eman. II 357-72
Gandolfo-Delva Luigia, 6 v. Trana . . . 574, 654
Gandolfo P., 8-55 6 v. Trana 284,552
Gandolla Gio., vice-cancelliere e pubblicista, 4 v. Basilica 513,729-30-31-94
Gandus Vittorio, cartol., 16-65, 45 via San Domenico 254-57
Gangini, calzolaio, 34 v. Saluzzo 297
Gani frat. e sor. 94 c. Vitt. Eman. II. 80,97,98
Gani conte Cesare 94 c. Vitt. Em. II. . 80, 97 98, 440
Ganna Alberto, impieg., 10 v. Venti Sett. . . 494
Ganna Costantino, med.-chir., 10 v. Venti Sett. 708
Ganna Giacomo, geom. 8 v. Ospedale . . 61
Ganna Lucia in Delfino 20 v. Cottolengo. 28 31
Ganna Maria ved. Gianotti 1 vic. S. Leone 79
Gannio Carlo, 2 v. Quattro Marzo. 664
Gannio Eug., marmista, 2 v. Quattro Marzo . 275
Gannio-Gerbino T., levatrice, 4 v. S. Tommaso. 720
Ganora Carlo, prof. ingegn., 6 v. Belvedere 630-72-73-92,703
Ganora-Marocco Clelia, 6 v. Belvedere . . . 566
Ganzenua G., parrucch., 24 v. Montebello . . 328
Garabello frat., tratt., 45 v. Napione 357
Garabello C., tratt., 54 v. Gioberti 361
Garabello Luigia, *Istituto*, 2 Fabro 670
Garabello Maria, sarta, 44 v. Sacchi. 244
Garabello Pietro, calzol., 49 v. Moncalieri . 297
Garabello Rosa, tratt., 3 v. Balbis e 84 via S. Chiara 359-72
Garabello Vinc., commesso Cassa Risparmio . . 770
Garaccioni frat. di Luigi 3 v. Romani. 75,92
Garaccioni Adelaide, maestra, 44 v. Monferrato.
Garaccioni Luigi, 44 v. Monferrato . 560,654
Garaffi Giacomo, neg. legna, 44 v. Andrea Doria 274
Garanzani Maria, tintoria, 9 v. Baretti . . . 230
Garassino Angela fu Giuseppe in Nan Antonio 23 c. Raffaello 71
Garassino Bart., neg. legna e carboni, 4 *bis* v. Ospedale 90,100,274,334
Garassino Gius., proc., 5 v. Consolata . . . 687
Garassino Ottavia, maestra di violino, 124 barriera di Nizza. . . . . *pag.* 676
Garavagno Annetta, leg. libri, 13 v. Garibaldi 259-64
Garavagno Enrich., cartol., c. Vitt. Eman. II. . 260
Garavagno Gio, tipogr., 44 v. Mercanti . . . 663
Garavelli Agnese, sarta, 5 v. Alfieri. 244
Garavelli Aless., impieg. post., 28 v. S. Anselmo 750
Garavoglia Arturo, accord. pianoforti, 74 corso Principe Oddone 267
Garavoglia Camillo, maestro pianoforte, 27 via S. Domenico 675
Garavoglia Giuseppe, fabbro 33 v. Bogino . 342-25
Garbaccio coniugi 19 v. Montevecchio 46,56
Garbaccio fratelli, negoz. abiti, 8 v. Milano e 45 v. Quattro Marzo 220-21
Garbaccio A. e Comp., chincagl., 25 v. dei Fiori e 45 v. Campana. 243,703
Garbaccio Annib. avv.-proc., 15 v. Campana 46,56,681-87
Garbagna Vittorina, neg. olii, 5 v. Carrozzai, 388
Garbarini F., neg. mobili, 38 c. Vitt. Em. II. . 266
Garbarino (Dittai, modell., 26 v. Galliari . . 264
Garbarino Emilio, liquori e vini, 34 v. Nizza 365-68
Garbarino Franc., telegr., 44 v. Berthollet . . 752
Garbarino Gio., ing. (Saluzzo) 764
Garbasso Ant., prof. (Genova). 649
Garbazio Giacomo 168 vic. Valdorta . . 93
Garbelli Maria, insegn. (B. V. Campagna) . . 651
Garbellone Gio. merc. e cartol., 32 via Cottolengo 34,222,675
Garbero Franc., mobili in ferro, 18 v. Bricherasio 267
Garberoglio Vinc., usciere, pal. Carignano . 663
Garbiglia Franklin, orolog., 8 v. Pietro Micca 239
Garbiglia Giulia, rivend. giornali, 25 v. Orfane. 252
Garbini Giovanni, dott., farmacista, 3 barr. San Paolo 402,699,746
Garbolino coniugi 8 v. Piossasco . . . 66
Garda sorelle, fabbr. busti, 41 c. Vitt. Em. II . 247
Garda ved., fornaia, 26 v. Madama Cristina . 394
Garda Celest., drogheria, 443 R. Parco . . . 402
Garda Gius. Aless., perito, 44 v. Bertola . . 697
Garda V., neg. abiti, ang. v. Roma e Andrea Doria e 32 v. Lagrange 220
Garda e Bounous, biancherie, 3 v. Roma . . 227
Garda e Deangeli, biancherie, angolo v. Venti Settembre e Pietro Micca 226-27-28
Garda e Segre, neg. abiti, 21 v. Roma . . 219-20
Gardano Felicita, insegn., 26 v. Belvedere. . 664
Gardano Giuseppa, insegn., 26 v. Belvedere 664
Gardano Pietro, impieg., 55 v. Gioberti . . 754
Gardano Vittoria, telegr., 55 v. Gioberti . 750-53
Gardini, neg. carta, 46 *bis* v. Princ. Tommaso 258
Gardini Bald. in Arrigotti 55 v. S. Massimo. 80
Gardini Cesarina, tint., 42 v. Mazzini . . . 250
Gardini Ern., ten. colonn. artigl., 9 v. Andrea Doria 502
Gardino coniugi 42 v. Novara 39
Gardino frat. neg. legnami da lavoro e da costruz., segheria 8-10 40 c. Francia 34,51 62, 269-70
Gardino frat., falegn., 23 c. Sommeiller. . . 272
Gardino frat., spurgo pozzi neri, 41 str. di Lanzo 283
Gardino padre e figlio 4 v. Romani . . 75,92
Gardino Biagio 13-92 23 c. Sommeiller 34,51,62,76,88,89,517-92,796
Gardino Chiaffredo, agenzia, 48 v. Cernaia . 334,590
Gardino Dom. fu Guglielmo 8 v. Amedeo Avogadro 34,51,76,88
Gardino Giuseppe fu Guglielmo 23 corso Sommeiller 41,34,47,51,76,88
Gardino Gius., vetturale, 44 p. Vitt. Em. I . 346
Gardino e Valobra, drapp.-lan., 44 p. Castello 221-26

Gardiol Gio., prof., 34 v Berthollet *pag.* 577,673
Gardoux Edoardo, 39 v Principe Tommaso .590
Gardona Gabriella, 9 v. Tarino 598
Garella coniugi, stiratura mecc., v. Amed. Avogadro ang. c. Vitt. Eman. II, 4 v Cernaia e 7 v. Manzoni. 228-29-30
Garella sor. e Rolando G., bianch. e stir., 47 v. Assarotti 227-29
Garelli, corriere, 24 v. S. Tommaso ed albergo Castelvecchio 343-52
Garelli Alessandro, 🚗, avvocato, 5 via Venti Settembre 616-81,794
Garelli Andrea, prof. (Mondovì). 772
Garelli Bart., impieg., 57 c. Vitt. Em. II . . .765
Garelli Basilio, fornaio, 2 barr. Vanchiglia . . .404
Garelli Carlo, medico-chirurgo, 15 v Roma . 708-14
Garelli Cleto, 🚗, medico, 20 v. Magenta 489,530,708
Garelli Filiberto, 🚲, avv., 24 v. Po 555
Garelli Franc., avv., 8 v. Botero 684
Garelli Franc., impieg. post., 29 v. Carlo Alberto 751
Garelli Luigi, ing., uffic. tecn., tabacchi, 48 v. Mercanti 498
Garelli Mario, medico, 8 v. Botero 708
Garelli Pio, ing., 4 v. Moncalvo 692
Garelli can. Tomaso (Mondovì). 772
Garelli Serafino, barc. e tratt., Borgo Medioevale al Valentino. 200,360-61
Garelli-Colombo conte Pietro (Asti) 440
Garelli-Colombo nobile Gius., tesor. dell'Ordine Mauriziano, 10 v. della Zecca . . 440
Garelli della Morea cont. Maria 🚗 4 v Ludovica 47-89
Garelli-Colombo nata De Bellegarde de St-Lary nob Zoe, 40 v. della Zecca 440
Garelli-Marchesi Isabella, 20 v Magenta . . .528
Garello frat. e sor. fu Franc. 🚗 24 c. Vinzaglio 96,97
Garello Chiaffr., panett., 415 v. Mad. Cristina . 394
Garello Costant., tratt., 25 v Principi d'Acaia 359
Garello Enrico, orol., 39 v. Nizza 239
Garello Gius., mag., alim., 6 v Circonvallaz (Vanchiglia). 384,405
Garello Luisa, ricam., 20 v Silvio Pellico . .231
Garello Pietro, mag. alim., 7 v. Duch. Jolanda 384
Garello M., materass. e reti met, 60 corso Galileo Galilei 301-10
Garessio, avv., 28 v. Gioberti
Garesio Gius. ved. l. Albano 🚗 18 v. Priocca . 70
Garesio Lodov., mag. alim., 5 v. S. Quintino . 381
Garesio e Castigliano, pellami, 17 via Bellezia 292
Garetta Pietro, 47 v. Bertola 614
Garetti Aless., notaio (Piossasco) 690
Garetti Carolina in Giordano, mag. alim., 8 v. Pio Quinto 384
Garetti Giacomo, impieg., 4 p. Vitt. Em. I . 504
Garetti G. B. fu Tommaso 🚗 4 v Susa . . 89
Garetti Marcello Fed., notaio, 6 v Stampatori 689
Garetto frat. e sor. di Franc. 🚗 14 v. Canova. 22
Garetto Domenico 🚗 impr., 88 c. Principe Oddone 69,278,796
Garetto Fel., 26 v. Giulio 586
Garetto Franc., capo-mastro, 47 v Bertola 278,654
Garetto Margh., levatr., 25 c. S. Maurizio . .720
Garetto P., 🚗, e figli 🚗 capi-mastri e carradori 5-97 88 corso Principe Oddone 46,268-70
Garezzo Costanzo, avv., 1 v. del Carmine . .545
Gargano Gabr., maestra, 16 v. S. Anselmo . .646
Gargano Gio., avv., 20 v. S. Dalmazzo. . . .650-81
Gargano e Pajroletti, guantai, 14*bis* v Garibaldi. 293
Gargano e Razzetti, offic in ferro, 9 v Mazzini 325
Gargano-Racca Teresa, 20 v. S. Dalmazzo . 650
Garghetta Pietro, rappr. 1-45 15 c. Re Umberto. 337
Gargini Barbara fu Giac. ved. Bauquel Leone 🚗 42 v. Moncalieri . . . . . *pag.* 5
Gariazzo Carlo Plac., 🚗, prof., cons. prov., 40 v. Ospedale. .526-49-54-61-69-71-87,646-
Gariazzo Gio., impieg., 4 v. Rossini 504
Gariazzo Luigi, avv., 6 v. Consolata . 544,681-87
Gariazzo Mauro, avv.-proc., 44 v. Cernaia 681,778
Gariazzo Pier Ant., pittore, 3 v. Princ. Tommaso 701
Gariazzo Vincenzo, 🚗, maggiore, 3 v. Principe Tommaso 718,738
Garibaldi Gio. Batt., impieg., 20 v. Juvara . 495
Garibaldi A., decor., 40 v. Mazzini e 32 v. Bogino. 255
Garibaldo Enrico, avv., 5 v Carlo Botta . . .767
Garibaldi L., sarto, 9 v. Bogino 218
Garglietti Maria, vinaia, 32 v. Monferrato. .372
Gariglio, conduc., alb. della Pace 332
Gariglio fratelli, fabbri-ferrai, 38 via Saluzzo e 4 v Petrarca 325
Gariglio padre e figli 🚗 22 v. Galliari . 39, 48
Gariglio Anna, 15 v. Venti Settembre. . . . 638
Gariglio Bartolom., latteria, 17 v. Legnano. . 378
Gariglio Carlo, mag. alim., 44 v. Aosta . 384,401
Gariglio Carol., modista, 2 v. Maria Vittoria 245
Gariglio Cat., neg. vino, 6 v. Corte d'App. 368-72
Gariglio Dom. di Gius. 🚗 95 v. Nizza . . . 58
Gariglio Dom., macellaio, 2 v. Monferrato . . .397
Gariglio Dom. fu Franc. 🚗 9 v. Petrarca . . . 64
Gariglio Domen., fu Vinc. 🚗 16 v. Santorre Santarosa. 85,95
Gariglio Edoardo, vetraio, 25 v. Acc. Albert. 247,736
Gariglio Franc., geom., 15 v. Venti Settembre 638
Gariglio Franc. fu Cesare, geom. 🚗 83 corso Massimo d'Azeglio 52,77
Gariglio Gio. Ant., macell., 7 v. Montebello. 397
Gariglio G. B., vinaio, 6 v. Chivasso 372
Gariglio Gio. fu Michele 🚗 carradore, 46 via Nizza 39, 58, 268
Gariglio Giov., macell., 45 v. Pisa 397
Gariglio Giov., macell., 34 str. Grugliasco (barriera S. Paolo). 463
Gariglio Gius. (Pino Torinese) 792
Gariglio Gius., agiato, 43 v. Lagrange.
Gariglio Giuseppina, maestra, 47 v. Pisa . . .655
Gariglio Margh. n. Bruera, 9 v. Petrarca . . .542
Gariglio Michele, sarto, 44 p. Vitt. Em. I . . 248
Gariglio Michele, macell., 7 v. Botero 397
Gariglio Paola, levatr., 4 v. Priocca 720
Gariglio Paola in Bersezio 🚗 10 v. Artisti . . 44
Gariglio Pier Gius., 🚗 (Carignano) 791
Gariglio Stefano, salsamentario, 2 v. Baretti 386
Gariglio Tommaso 🚗 avv., 11 p. Vitt. Em. I . 97
Gariglio e Casalegno, magl.-tel., 36 v. S. Fr. Paola. 226
Garino, conduc., alb. Tre Galline 350
Garino, ing., 57 c. Re Umberto.
Garino, sorelle, panett., 1 v. Cottolengo. . . .397
Garino Ant., negoz. legna, 8 v. Legnano e 25 v. S. Secondo 274
Garino Arturo Gio., 2 v. Montecuccoli. . . .684
Garino Emilio, impieg. daz., 7 v. Finanze. . .469
Garino Ettore, impieg., 108 c Vitt. Em. II 466,517
Garino F., neg. cavalli, 50*bis* c. Re Umberto .344
Garino Ferdin., avv., notaio, 2 v. Milano . .689
Garino Franc., avv., 51 c. Oporto 687
Garino Gio., bidello, 34 v. Arsenale 632
Garino Gugl., farm., consigl. comun. 39 c. San Maurizio 462,716
Garino M. in Conservo, neg. paste, 8 piazza Emanuele Filiberto 392
Garino Vinc., mag. alim., 33 v. Borgo Dora . 384
Gario Aristide, orolog., 414 v. Nizza 239
Gario Gius., drogh., angolo via Garibaldi e Botero. 289, 749

Garis frat. 🚗 490 v. Circonvallazione . *pag.* 400
Garis Magno (B. V. di Campagna) 559
Garisi Gio., ripar. bigiott., rimp al 22 v. Po . 236
Garisio, conduc., alb. Corona Grossa 349
Garitta Camillo, impieg. dogan., 3 v. Saluzzo 497
Garitta Felice, latt., 200 Mad. dei Pilone . . .403
Garitella Gio., impieg post, 40 v. Arsenale .753
Garzio Bartol., trafori artist., 23 v. Zecca. .263
Garizio Ettore Franc., avv., 24 v. Garibaldi .684
Garizio Eusebio, 🚗 prof. 457 strad. di Francia e 43 p. Statuto 649-32-73-84
Garizio GianGiorgio, avv.-proc., 21 v. Garibaldi . 687
Garizio-Ballari Teresa, 43 p. Statuto. 650
Garlanda Valerio, avv.-proc., 6 v. Carmine 538,681-87
Garlandi Luigi, vetturale, 36 v. dei Mille . 345-46
Garneri, sacerdote, 25 v. dei Mille.
Garneri sorelle, scuola inf., 44 v. Garibaldi e 1 c. Valdocco. 670
Garneri Bart., medico, aiut. magg. genio, 43 v. Accad. Albertina 506
Garneri Celine in Castellari 🚗 24 str. Francia 38
Garneri Clara, mercerie, 6 v. delle Rosine . .233
Garneri Cost in Cortesio 🚗 26 v. Bagetti 42,93
Garneri Ercole, ing., 25 v. Maria Vittoria.
Garneri Flavia in Bellono 🚗 22 v. Principi d'Acaia 70
Garneri Giulio 🚗 23 v. S. Tommaso . . . 84
Garneri Gius., avv., 28 v. S. Tommaso 684
Garneri Gius. (eredi) 🚗 17-23 str. di Francia 38
Garneri L. 🚗 negoz. colori, 82 v. Massena 54,74 247-90-94
Garneri Silvio 🚗 isol. 446 str. Stupinigi . . 89
Garnero Ernesto, fanali, 8-40 v. S. Quintino .264
Garnero Vitt., uff. giudiziario, 17 v. dei Fiori. 513
Garnerone, stiratr., 8 v. Roma 229
Garnerone Adele, maestra, 24 v. Silvio Pellico 646
Garnerone Gio., rappr., 7 v S. Domenico . .338
Garnerone Matteo, vinaio, 3 v. Gio Berchet 2 v. Quattro Marzo e 40 v. Milano . . . 372
Garnerone Pietro Ern., prob.viro, 8 v. Roma. 547
Garnier Arthur, prof., 103 c. Vitt. Eman. II . .673
Garnier Edoardo, 🚗, prof., 22 v. Alfieri . 657-96
Garnieri Carlo (Ditta) 🚗 25 v. Marenco . . 50
Garofoli (*vedi* Cavalchini).
Garofoli Franc., parrucch., 32 v. S. Secondo .328
Garola Aless., perito, 44 v Bertola 699
Garola Alfonso, impieg., 31 v. Massena . . 503
Garola Emilio, impieg., 26 v. Pio Quinto.
Garola Fausto, avv.-proc., 34 v. Barbaroux .687
Garola Greg., *agenzia*, 18 v. Berthollet. . . .334
Garola Maria, tratt., 8 borgo Vittoria . . .406
Garola Vinc., 🚗, avv.-proc. 10-44 34 v. Barbaroux 687
Garola Vitt., macell., 6 v. Porta Palatina . .397
Garone Seraf., ripar. bigiott., rimp. al 3 piazza S. Carlo 236
Garonis Pietro, usciere, 24 v. Cibrario. . . .512
Garosci frat. fu Gio. 13-09 neg. olii, nel Dock e 23 c. Princ. Oddone. 388
Garosci Franc., olii e salumi, Dock 6° scompart. e 23 c. Princ. Oddone. 378
Garosci Nic., med.-chir., 23 v. Garibaldi . 526,708
Garra Ernesto med.-chir., 12 v. Donati 566,708
Garre Gius., falegn., 23 v. Accad. Albertina . 272
Garretti di Ferrere nob. Carlo Alberto, 6 via Riberi 440
Garretti di Ferrere nob. Franc., 4 v Allioni. .440
Garretti di Ferrere nob Luigi, 4 v. Allioni. .440
Garretti n. Brunet d'Arve di Ferrere nob. Adele, 4 via Allioni 440
Garretti-Panighetti di Ferrere e Trana nobile Clotilde, 1 v. Misericordia.
Garrino Lor., vettur., 36 c. Oporto . . . . *pag.* 346
Garro Corr., impieg. lotto, 40 v Garibaldi . . 499
Garrone A., bidello, 24 v. dei Mille. 632
Garrone Aless., barcaiuolo, 34 v. Moncalieri 200
Garrone Angelo, 🚗, avvocato-procuratore, 42 via Bellezia 681-87
Garrone Calisto, geom., 67 v. Gioberti . . .695
Garrone Carlo, conduc., alb. Castelvecchio . 354
Garrone Carlo, falegn., 8 c. Casale. 272
Garrone Edoardo, 48 v. Vanchiglia 783-39
Garrone Ermelinda (San Vito) 649
Garrone Eug., latteria, p. Corpus Domini . .378
Garrone Franc., falegn., 24 v. dei Mille . . .272
Garrone Franc., pittore, 5 v. Torquato Tasso . 704
Garrone Giacomo, 🚗, rag. capo d'artiglieria, 43 via Lagrange. 502,658
Garrone Gio., 🚗, fu Ant. 🚗 53 v. Cibrario 28
Garrone Gio., stall., 7 p. Mad. Cristina. . . .355
Garrone G. B., uff. giudiz., 43 v. Garibaldi . .542
Garrone Gius., proc., 42 v. Bellezia. 687
Garrone Gius., teol. avv., 4 v Palazzo di Città .549
Garrone Gius., cart., 3 v. Ponte Mosca . . 260
Garrone Linda, maestra pianof., 42 v. Bellezia 549
Garrone Lor. ing. 36 8 v. Gioberti . . . 692
Garrone Luigi, ragion., 3 p. Solferino 762
Garrone Maria, panett., 7 c. Vinzaglio . . .394
Garrone Mich., avv., 12 v. Stampatori. . . .684
Garrone Mich., tratt., 24 v. dei Fiori 361
Garrone Pietro, prof. tromba, 44 v Belvedere. 677
Garrone R., corr., 37 v. Roma e 24 v. S. Tommaso. 343
Garrone Rosina, sarta, 4*bis* v. Arcivescovado. 244
Garrone e Galli, alberg. 1-52 14 p. Carlo Felice 356
Garrone ed Arrigo, ingg. 36 appar. elettr., 8 via Gioberti 303
Garrone e Norzi, commiss. di banca 11-77 45 v. Venti Settembre 240
Garzena Albino, avv., 45 p. Statuto. 684
Garzena Amedeo, impieg., 438 Regio Parco . .498
Garzena B., decor. appart., 30 v. Cernaia . .245
Garzena Franc., 23 v. Moncalieri 560
Garzena Giacomo di Giulio 🚗 8 v. Cittadella. 29,40
Garzena Giacomo, (eredi) 🚗 47 v. Garibaldi 22,29,40
Garzena Giulio, avv., 47 v Garibaldi 684
Garzino Gius., farm., 14 v. Mad. Cristina e 200 str. di Lanzo 402,716
Gasca Giulio Ces., medico, 4 v. Ettore Sonnaz . .708
Gasca Luigi, vinaio, 54 strada R. Parco . . .372
Gaschi di Bourget cont. Giuseppina in Malaspina, 52 v. Maria Vittoria.
Gaschi di Bourget conte Guido, impiegato, 74 c. S. Maurizio 440, 770
Gaspardini Ercole, segretario, 50 c. Re Umberto.
Gaspardo Batt., cond., alb. Dogana Nuova . . .354
Gaspardone Tommaso, depos. mignatte, 4 via Milano. 285
Gasparini Andrea, sarto, 12 v Rossini. . . . 218
Gasparini Gius., avv., 3 v. Rossini, *ab.* 14 via Assarotti 681
Gasparolo Franc., teol. prof. (Alessandria) . .612
Gasparolo Gius., avv., 37 v Mad. Cristina
Gasperini L., 🚗, scult. in legno, 28 v. Maria Vitt., 263
Gastaldetti Guido, rapp. 12-59 34 v. Venti Settembre, *abitaz.* 34 c. Valentino . . 337,743
Gastaldi frat. e sor. 🚗 6 c. Duca di Genova 34,84
Gastaldi sor., sarte, 7 v. Roma 214
Gastaldi Agostino impieg., 83 c. Princ. Oddone 689
Gastaldi Callisto, scultore, 4 v Susa. 704
Gastaldi Ces., avv., vice-canc., 23 v. S. Quintino 344
Gastaldi Domenica, tratt., 4 via Piazzi . . 358-72
Gastaldi E., prof., 42 v. Goito 658
Gastaldi Edoardo, tip. p. carta, 24 v. S. Teresa. 258
Gastaldi Emilio, prof., 4 v. Galliari.

Gastaldi Felice, farm., 43 v. Lagrange.
Gastaldi Felice, impieg., 83 c. Principe Oddone *pag.* 689
Gastaldi G.B., rag., 5 v. Privata Lanza 333,664-72,700
Gastaldi Gasp., maresc. daz. (Barr. di Nizza) . 471
Gastaldi Giacomo, succ. Lovera, calcogr., 20 via Vanchiglia 251
Gastaldi Gioach., capo-mastro, 6 c. Duca Genova 278
Gastaldi Gioachino, medico, 19 v. Accademia Albertina 473,708
Gastaldi Gio., decorat., 43 v. dei Fiori e 31 v. Saluzzo 245
Gastaldi Gio., teol., prof., 9 v. Arcivescovado 657,772
Gastaldi L., sarto, 29 v. Roma 218
Gastaldi Luigi, avv., giud. Corte d'Assise . . 510
Gastaldi M. succ. Labbe, sarta-modista, 44 via S. Francesco da Paola 244-46
Gastaldi Paolo, 81 c. S. Maurizio 734
Gastaldi Paolo 13 v. Porta Palatina . . . 67
Gastaldi Paola nata Ferrino, 7 v. Tarino . . . 542
Gastaldi e Manuelli, appar. elettr., 71 c. Vittorio Emanuele II 302
Gastaldi in Giorda Demetria, pittrice, 84 corso S. Maurizio 704
Gastaldi-Santi Ezio, sac., 42 v. Arcivescovado 518-49
Gastaldini Stef., fabbr. scatole, 36 v. Cernaia 257
Gastaldo D., panett., 32 c. Vitt. Eman. II . 392-94
Gastaldo Dom., fattor., 42 v. Marco Polo . . 343
Gasti Aless., fabb. orefic., 42 v. Andrea Doria 237
Gasti Nicola, inserv. pal. Madama 641
Gastiati Carlo, colore, 29 c. Vinzaglio.
Gastinelli Annib., impieg., 47 v. Nizza . . . 751
Gastinelli L., impieg. munic., 29 c. Vinzaglio . 467
Gastini Secondo, sarto, 18 v. Barbaroux . . . 218
Gastini Vinc., marmista, 22 v. Montebello 275,778
Gaspar A., prof. 4 v. Po 674
Gatifa Paolo, falegn., 2 v. S. Croce 272
Gatta frat., impresari-costr., 34 v. Mazzini . . 278
Gatta C., decor. appart., 4 v. Monferrato . . . 245
Gatta Dino, ing. (Ivrea) 782
Gatta Grazioso, decoratore, 240 stradale di Casale. 245,402-06,573
Gatta Maria, drogh., 46 v. Duchessa Jolanda 289
Gatta Marcello, caffett., 44 v. Monferrato . . 362
Gatta-Sosena Anna, levatr., 24 v. S. Secondo . 720
Gattai Unib., portinaio (Castello Valentino) . . 623
Gatti neg. vino, 29 v. Baretti 368
Gatti succ. Zolla, parrucch., 18 v. Cernaia . . 328
Gatti Bartolom., impieg., 4 p. S. Carlo. . . . 751
Gatti Carlo, rappres., 45 v. Venti Settembre . 338
Gatti Carlo, falegname, 8 v. S. Simone. . . . 272
Gatti Carlo, impieg. daz., bare. di Milano. . 470
Gatti Carlo, mediat. eredi, 45 v. Venti Sett. 394-93
Gatti Carlo, rag., impieg., 9 v. delle Scuole 465,586
Gatti Carlo, vice-cancell., 3 v. Alberto Nota . 569
Gatti Edoardo, liquorista, ang. v. Pognone Po. 365
Gatti Edoardo, parrucch., 18 v. Sacchi . . . 328
Gatti Emilia, impieg., 34 v. Baretti 604
Gatti Ern., mediat. sete, 6 p. S. Carlo 402
Gatti Ern., drogh., 63 str. Piazzaborgo Ceronda) 209
Gatti Ferdin., geom. (Saluzzo) 761
Gatti G. e C., neg. cuoi e pell., 67 v. Venti Sett. 293
Gatti G., neg. gran., 18 v. S. Domenico . . . 394
Gatti G., parrucch., 2 v. Porta Palatina . . . 328
Gatti Gio., impieg. ferr., 45 v. Mad. Cristina 757
Gatti Gio., parrucch., p. Carlo Eman. II angolo v. Des Ambrois 328
Gatti Gio., drogh., 18 v. Genova. 289
Gatti Gioach., rivend. giorn., rimp. al 43 v. Nizza 252
Gatti Giorgio e C., strum. mus., 26 c. Vitt. Em. II. 267
Gatti Gius., falegname, 54 v. S. Quintino . . . 272
Gatti Gius., ing., 1 v. Conte Verde 692
Gatti Gius., profum. e parrucch., 13 v. Roma 287,328
Gatti Guido, impieg. post., 41 v. Lagrange *pag.* 75
Gatti Irene 52 v. Massena 57
Gatti Luigi, fabbr. mobili, 33 v. Carlo Alberto e 10 v. dei Mille. 265-71
Gatti Luigi, impieg., 46 v. S. Secondo . . . 585
Gatti Luigi, impieg. post., 4 v. Burdin . 664-99 750
Gatti Luigia, droghiera, 82 c. Vitt. Em. II . . 287
Gatti Massimil. neg. mob., 4 v. S. Franc. Paola. 266
Gatti Oreste imp. post., 39 v. Ormea 51,60,750
Gatti Pietro, neg. gran., 18 v. S. Domenico. . 391
Gatti Pietro, pedicuro, 22 v. Lagrange . . . 717
Gatti Rosa, levatrice, 13 v. Mazzini 720
Gatti Rosa Lucia ed Ida 52 v. Massena. 54
Gatti Salvat., avv., 13 v. S. Domenico. . 512,681
Gatti Santina, vinaia, 45 v. Ospedale. . . . 372
Gatti, Ceronetti, Dalmazzo e Pasero 26 v. Mad. Cristina. 48,54
Gatti e Comp., neg. gran., 26 c. Vitt. Em. II 391-92
Gatti e Varaglia, vinai, 44 v. Stampatori . . 372
Gatti-Gorla Cesare, avv., 2 v. Corte d'Appello . 662
Gattico C. Ant., avv.-proc., 29 v. Barbaroux 684-87
Gattiglia, pizzicagn., 52 v. dei Mille 386
Gattiglia Biagio, tratt. e caffè, 45 c. Dante 360-62
Gattiglia Carlo, 52 v. dei Mille.
Gattiglia Gius., dirett. econ. coop. Gazisti, 36 v. Bogino. 785
Gattiglia e Rubeo, tratt., 5 v. Garibaldi e 6 p. Castello 366
Gattinara Sever., prof., 38 v. Ormea. 665
Gattinara (*vedi* Arborio di).
Gattinara-Bianchi di Roascio Angela, 76 corso Vittorio Emanuele II. 665
Gattino Agost., tipogr., 98 c. Vitt. Em. II 595,663
Gatto Antonino, ten. colonn. (Venaria Reale) 507
Gatto Augusto capo-mastro e fum., 4 v. Carrozzai. 70,278-79
Gatto Gius., ogg. ant., 7 v. Bodoni e 36 v. S. Franc. da Paola 237
Gatto Secondo, vinaio, 26 v. Nizza. . . . 358-72
Gattola Paolo, aiut. rag., 45 c. Oporto 503
Gattoni Ferdin., impieg., 35 v. Carlo Alberto 595
Gaudana Dom., carradore, 42 c. Vercelli . . 268
Gaudano Teresa, panett., 37 c. Re Umberto. . 394
Gaude Angela, 49 v. Po 574
Gaude Maddalena, 49 v. Po 574
Gaudenzi Carlo, dottore oculista, 65 c. Vittorio Emanuele II 530,617-22,708-14
Gaudenzio frat. e sor. fu Agost. 5 via Cottolengo 31, 79
Gaudino Gael., 5 v. Priocca 593
Gaudino Gio., fornit. milit., 44 v. Assarotti e 26 v. Cernaia 242
Gaudino Luigi, tratt., 23 v. Moncalieri . . . 360
Gaudino Pietro, sarto, 7 v. Fabro e 20 v. Cernaia 218
Gauna A., conf., ang. v. Galliari e Mad. Crist. 363-65-76
Gauna Luigi, confett., 59 c. Vitt. Eman. II . . 376
Gautero Franc., avv., agg. giudiz., 25 v. Rocca. 541
Gauthier mons. Federico, teol., 3 v. Milano . . 519
Gauthier Gioach., avv., 7 v. S. Teresa . 681-87
Gauthier Pietro, fabbrica cioccolato, 4 v. Cottolengo. 377
Gauthier Vitt. Deodata 8 v. Berthollet . 16, 37
Gauthier di Confiengo bar. Carlo, 6 v. Venti Sett. 745
Gauthier di Confiengo conte Roberto 45 via della Rocca 18,7
Gauthier di Confiengo contessa Maria, 45 via della Rocca.
Gauthier-Pansoya di Borio contessa Maria Teresa, 47 v. della Rocca 597
Gautier Amedeo, medico, 27 Accad. Albertina, 708
Gautier sorella e frat. di Carlo 8 v. Gazometro 40, 81

Gautier P. M., scuola inf., 18 v. S. Teresa *pag.* 671
Gauzelino Cesare, materass., ang. v. Rocca e Maria Vitt. 301
Gavassa A., calzol., 16 v. Mercanti 297
Gavassa Elisab., levatrice, 20 v. Pallamaglio . 720
Gavassa Pietro, neg. vino, 47 v. Massena . . 368
Gavazza coniugi, trattori, ang. c. Duca di Genova e v. Massena 356-59-72
Gavazza Gio., falegn. 119 v. Cottolengo 31,272
Gavazza Gio., 44 v. Principe Tommaso.
Gavelli Romolo, medico, 74 v. Nizza 708
Gavello Celest. ved. Fogliatto, liqu., 25 v. S. Giulia 365
Gavello Gius., medico, 39 v. Po. . 534,622,708-15
Gavello Giacomo, calzol., 20 c. Vercelli. . . 297
Gaviani Alb., imp. post., 4 v. S. Teresa.
Gaviani Ang. Mario, prof. di violino, 44 via Principe Amedeo. 584,640-76
Gaviani Carolina, maestra, 4 v. S. Teresa . . . 648
Gaviani Lelia, maestra, 4 v. S. Teresa. . . . 648
Gaviani Linda, maestra piano, 4 v. S. Teresa . 675
Gaviani Maria, maestra, 4 v. S. Teresa . . . 652
Gavigliani sorelle fu Carlo 53 v. S. Massimo 80
Gavigliani Carlo, sac. teol., 25 v. dei Mille 447,521
Gavinelli Ces., tenente, 12 v. Donati . . . 628-29
Gavioli M., levatrice, 24 v. Berthollet 720
Gavosto Carlo, aiut. ingegn., 180 stradale Casale 486
Gavosto Gio., prof., 38 v. Cernaia 634-72
Gavosto Guglielmo 53-55 c. Firenze. . 37, 71
Gavosto Pietro, sarto, 93 v. Nizza 218
Gavotti Gustavo, deput., trasp. maritt. (Genova) 344
Gavotti-Verospi bar. Gerol., 142 strada S. Margherita 457
Gay coniugi pizzic., 4 p. S. Giulia . . 83,386
Gay ved. e figli, liquor., 96 barr. di Lanzo. . . 403
Gay già Scrimadore, farm., 208 Mad. Pilone . . 716
Gay, neg. fiori, rimp. all'14 v. Nizza. 250
Gay Alberto, gross. mercerie, 3 v. Venti Sett. 232
Gay Ang., vettur., v. Montebello ang. v. Po . 346
Gay Bart. e sor. fu Casim. 24 v. Galliari . 39
Gay Bartolomeo, materassaio, 8 v. Pescatori . 304
Gay Battista, parrucch., 20 v. Pietro Micca . 328
Gay Camillo, impieg., 34 v. Garibaldi 405
Gay Carolina fu Franc. ved. Usseglio 27 v. S. Domenico 78
Gay Corrado, ing., 4 v. S. Chiara 333,692
Gay Domenico, chincagl.-merc., 6 v. Balbis . 233
Gay Domenico, drogh., 4 barr. di Leyni 289,402
Gay Domenico, macell., 55 c. Vitt. Eman. II . . 397
Gay Emilio, rappr. 82 58 c. Re Umberto 257,336-38
Gay Fedele, macell., 45 v. Ormea e 17 v. Bogino 397
Gay Franc., macell., 19 v. Galliari 397
Gay Franc. Carlo fu Ant. 3 v. Bidone 17,58,76
Gay Gio. Batt. 35 v. Balbo 42
Gay Giorgio, vice canc. Pret., 40 v. Corte d'App 543
Gay Giov., magazz. alimenti, 57*ter* c. Vinzaglio 381
Gay Gius. 52 v. S. Domenico 78
Gay L., drogh., ang. v. Massena e Assietta. . 289
Gay Luisa, maestra musica, 63 c. Vitt. Em. II . 668
Gay Malvina, pettinatrice, 49 v. Galliari . . 330
Gay Martino, fornaio 40 v. Orbassano . . . 394
Gay Natale, 408 c. Vittorio Eman. II. . 594,799
Gay Pietro, mag. alim., 48*bis* v. Princ. Tommaso 381
Gay Pilade, tipogr., 44 v. S. Massimo. . 598,798
Gay Vitt., prevosto del Lingotto . . . 449,520-73
Gay-Fasciotti Aminta, maestra, 22 v. Cibrario. 642
Gay Revel e C., cioccolato 9-45 20 corso Principe Eugenio 377
Gay di Lesegno n. Balbo Bertone di Sambuy march. Giacomina, 41 v. Ospedale . . . 427
Gay di Montariolo nobile Camillo 6 via Cavour 39,440
Gay di Montariolo conte Ernesto, ✻ 6 via Cavour 26,39,440,540
Gay di Monteriolo nob. Giorgina 6 via Cavour . . . . . *pag.* 26,39,440
Gay di Montariolo nob. Camillo, 2 c. Carroli. . 440
Gay di Quarti nob. Aless. capit., 42 via Milano 54, 440
Gay di Quarti march. Calisto, 44 v. Ospedale . 415-40
Gay di Quarti conte Corrado 2 via del Carmine 24,440
Gay di Quarti n. Balbo Bertone di Sambuy nob. Vittoria, 39 v. Ospedale 427
Gay di Quarti Leop. (eredi) 6 v. delle Scuole 8
Gaydo Agost., teol., avv., curato Ss. Filippo e Giacomo (S. Agostino) 9 v. S. Chiara 44 ,520
Gays Carlo, decorat., 3 v. Cibrario 245
Gayta Demetrio, farmac., 44 v. S. Massimo. 506
Gazagne Arnolfo, impieg. daz. (Foro Boario) . 470
Gazelli Brucco di Ceresole n. Costa della Trinita cont. Costanza, 44 v. S. Franc. Paola. 440
Gazelli Brucco di Ceresole e Palermo conte Paolo 3-30 44 v. S. Francesco da Paola . . . 42,51,440,547,736-59-91-94
Gazelli di Rossana conte Alberto 43 via Mazzini 52.74,413-40,554
Gazelli di Rossana nob. Augusto, avv., 2 v. San Francesco da Paola. . . . 440-88,596. 7
Gazelli di Rossana cont. Costanza Sesto c. Vitt. Em. II.
Gazelli di Rossana march. Giuseppina 49 *bis* v. Juvara 49, 63
Gazelli di Rossana n. Cusani di S. Giuliano cont. Lidia, 43 v. Mazzini 413-40
Gazelli di Rossana e S. Sebastiano nob. Marco, ten. cavall. 14 v. Cavour . . 26,440-89
Gazelli di Rossana n. Lovera di Maria cont. Lidia, 43 v. Mazzini 550
Gazelli di Rossana n. Cusani di S. Giuliano nob. Costanza, 11 v. Cavour 440
Gazelli di Rossana n. Rignon contessa Maria Cristina, 2 v. S. Franc. da Paola . 440-647
Gazelli di Rossana cont. Maria Marcella, 44 v. San Francesco da Paola 440, 554
Gazelli di Rossana conte Paolo, 43 v. Mazzini 440-90
Gazzaniga Carlo, impieg. ferrov., 25 v. Saluzzo 758
Gazzaniga Nicola, indor., 6 v. Ormea. 244
Gazzano Giac., pizzicagn., 6 v. S. Massimo . 386
Gazzelli (*vedi* Quadro di).
Gazzera Alberto, 47 v. Vanchiglia.
Gazzera Antonietta, merciaia, 44 v. Mazzini . 243
Gazzera Bartol. 6-79 stab. vetture 9 v. Cavour. 544
Gazzera Carlo, impieg., 37 v. della Rocca.
Gazzera Cesare, 30 v. Venti Settembre . . 578,790
Gazzera Domen., geom., 34 v. Vanchiglia . 504
Gazzera Felice, usciere Trib., 29 c. Valentino 514
Gazzera Filippo, rappr., 30 v. Venti Sett. 323-39
Gazzera Emma, insegn., 9 v. Bava 645
Gazzera Franc., impieg., 43 v. Bava 490
Gazzera Giovenale, istitutore, 1 v. delle Scuole 636
Gazzera Maddalena, drogh., 27 c. Vinzaglio . . 289
Gazzera-Rabino Anna, vinaia, 47 v. Moncalieri 572
Gazzero nob. Roberto 440
Gazzi Emilio, impieg., 8 v. S. Massimo.
Gazzetta del Popolo 6-62 (tipogr.), 12 v. Quattro Marzo 254
Gazzetta di Torino 4-38 (tipogr.), 1 v. Sant'Anselmo 254
Gazzola, sartoria, 26 v. S. Anselmo 248
Gazzola Domenico, medico, gall. Gesser . . . 744
Gazzone Vinc., consig. d'Appello, 13 v. Maria Vittoria 509
Gazzone già Ferrero Franc. 3 60 farm., 14 v. Cernaia 745

Gazzone Vinc., ☎, consigl. d'App., 13 v. Maria Vittoria . . . . . *pag.* 309
Gedda Alfonso, impieg., 9 v. delle Scuole 466,517-67
Gedda Clotilde, insegn., 7 v. Duch. Jolanda . 666
Gedda Ettore, agiato, 3 p. Em. Filiberto.
Gedda Gius., sac., rettore, 41 v. Barbaroux . 417,524
Gedda Luigi, medico, 7 v. delle Scuole . 477, 708
Gedda Massimo, conduc., alb. Fucina . . 348-49
Gedda Vinc., avv.proc., 40 v. Garibaldi 684-87,748
Geffrier Cornelia, banco lotto, 4 v. Volta . . 300
Geisser Alberto, ✻, 🚗 avv. 10-30 33 via Arsenale 39, 74
84, 94, 516-54-56-60-64-84, 612-44-57, 780-84
Geisser-Celesia di Vegliasco Maria Teresa, 33 v. Arsenale 644
Gelateri conte Annibale, 22 c. Vinzaglio. . . 737
Gelateria Napoletana 2-14 1 p. Solferino . . 367
Gelati Cimbro, ingegn., v. Bellavista (Val Salice) 623-92
Gelato Ant., tratt., 6 strada R. Parco . . . 360
Gelato Cesare, manisc., 8 v. Pio Quinto . . 344
Gelato M. D., drogh., 142 c. Reg. Margherita . 289
Gelera Ettore, impieg., 7*bis* v. Villa della Regina 604
Gelera Franc., impieg., 14*bis* v. Montevecchio.
Gellato Franc., 24 v. dei Fiori 741
Gellato G. e C., calderai, 9 v. Canova 326
Gellato sor. fu Franc. 🚗 11 v. Barione Pelitti 44
Gelli Ciro, impieg. postale, 41 v. Barolo . . . 751
Gelmi Erminio, farm., 5 v. Venti Settembre 746
Gelmi Giulio, capit. genio, 9 v. Napione . . 628
Gelmini Luisa in Berri 🚗 77c. Pr. Oddone 69,542
Gelone Gio., neg. vino, 4 v. Rivalta (barr. Orbassa) 408
Gemello Bernardo, vinaio, 32 v. Ormea . . . 372
Gemello Luigi, falegn., 8 v. Silvio Pellico . . 272
Genda Carola ved. Zeano 🚗 45 v. Roma . . 74
Generi e C., rappres., 2 v. Private 337
Genero Cam. in Vinardi 🚗 49 c. Princ. Oddone 69
Genero ved. Giuseppina nata Gola 🚗 43 v. Arsenale 10, 552, 653-69
Genesio Giuseppe e figli, conduc., albergo Persico Reale 350-54-52
Genesio Luigi, sarto, 4 v. Sagliano 248
Genesy Emma, maestra, 2 v. Goito 669
Genetta Alberto, impieg., 26 v. Galliari.
Genetti Filom., sarta, 14 *bis.* v. Roma . . . 214
Genetti Mario, fotominiature, 14 *bis* v. Roma . 255
Genove Ferdinanda, maestra, 76 c. Re Umberto 633
Genevro Leopoldo, trattore, 1498 Ponte Stura 607
Genin Federico, ☎, avv. (Susa). 485
Genina Luigi e Laura 🚗 49 v. Roma . . . 74
Geninati Pietro, impieg., 12 v. Madama Cristina 494
Geninatti I., fabbro-ferraio, 35 v. Roma. . . 325
Geninatti Maria ved., chinc.-merc., 45 c. Siccardi 233, 381
Genisio And. Gio. 🚗 segheria, 21 v. Biella. 47, 270
Gennari Carlo, medico-chir., 2 p. Madonna degli Angeli 524-25
Gennaro frat., neg. paste, 27 v. Accad. Albert. 392
Gennaro, maestro mus., 37 v. Zecca. 676
Gennaro G., vinaio, 10 v. Saluzzo 372
Gennaro Gio., vetri e cristall., 9 v. Nizza e 10 v. Saluzzo 248
Gennaro Gius., impieg., 25 v. Giulio 468
Gennaro Gius., pittore, 39 v. Po 701
Gennaro Paolo, 43 v. Venti Sett.
Genola (*vedi* Galateri di).
Genola (*vedi* Viancino di).
Genova Gius., conduc., albergo Croce Rossa. 352
Genova (De) di Pettinengo conte Eugenio, 32 v. Carlo Alberto 440, 736-38
Genova (De) di Pettinengo n. Figoli contessa Nina, 32 v. Carlo Alberto 440, 528
Genova (De) di Pettinengo n. Marocco cont.a Ernest., 39 c. Duca di Genova *pag.* 440, 531-50
Genovese Carlo, tintore, 40 v. Catania 230
Genovese Ernesto, mag. alim., 49 v. Montebello. 381
Genovese Pietro 🚗 fornaio, 8 v. S. Donato . 22, 394
Genovesio Ace C., neg. vino, 6 p. Carignano . 368
Genovesio Filippo, naturalista, 14 v. Rossini . . 256
Genta Alfieri, prof. disegno, 40 v. Parini 634-40-73-92
Genta C., fabbr. liquori, 7 v. Botero 367
Genta C. F. 8-58 feretri, 37-39 v. Barbaroux; *labor.:* 62 (9 v. Giberti 272, 342
Genta Emilio, ragion., 40 v. Accad. Albertina.
Genta Enr., mag. alim., 40 v. Saluzzo 381
Genta Enrico, perito geom., rappr., 22 via Amedeo Avog., *abit.:* 49c. Oporto 261, 336, 706
Genta Giacomo fu Mich. 🚗 125 v. Nizza . . 58
Genta M., panett., 2 v. S. Croce 394
Genta Matteo, vettur., 49 p. Castello 346
Genta Michele, impieg. daz. (barr. Piacenza) . 474
Genta Michele, neg. form., 4 v. S. Domenico . 388
Genti Angelo, tappezz., 40 v. Garibaldi. . . . 246
Gentile, ☎, colonn. a rip., 44 v. Donati.
Gentile coniugi, tratt., 7 v. Cottolengo . . . 365
Gentile Gugl., magl. e tel., 25 v. S. Giulia . . 226
Gentili Attilio, medico, 40 v. Cavour . . 536, 622
Gentina Franc., tappezz., 23 c. Vinzaglio . . 240
Gentina Rosa in Tarella 🚗 18 v. Stampatori. 88
Gentinetta Valent. fu Lor. 🚗 42 v. Chiabrera. 27
Gera Antonio, prof., 22 v. Cernaia . . . 562, 647
Gera Davide, impieg. ferrov., 79 v. Mad. Cristina
Gera Gio., maestro, 28 v. Giacinto Collegno 647
Gera Teodolinda, maestra, 22 v. Cernaia . . . 653
Gera Umberto, impieg., 28 v. Po. 497
Gera-Bardone Gio., maestra, 22 v. Cernaia. . 646
Gerard Alfr., avv.-proc., 46 v Orfane . . . 687
Gerard Domen., (Forno Alpi Graie) 792
Gerard Franc., avv., 46 v. Orfane. 687
Gerard Gioach., avv., impieg., 28 v. Carlo Alb. 770
Gerard M., Hubscher e C., fabbr. tess., 45 p. Statuto; *fabbr.:* 8-62 (Lucento). 224
Gerardi Agostino, maestro ballo, 54 v. Zecca 677
Gerardi Domen., macell., 27 v. Carlo Alberto . 396
Gerardi E., sarta, 47 v. Massena 241
Gerardi Franc., avv.-proc., 46 v. Orfane . . . 681
Gerardi Mich., 4 v. Nizza. 583
Gerardi Renato, ☎, 24 v. Lagrange.
Gerardoni Adele, 7 v. Mercanti.
Gerbaix (De) di Sonnaz nob. Carlo Alberto, 4 via S. Francesco da Paola 440
Gerbaix (De) di Sonnaz n. de Candiaux cont.a Giovanna, 9 v. Bogino. 440
Gerbaix (De) di Sonnaz conte Gius., 4 v. San Francesco da Paola. 447-20-49
Gerbaix (De) di Sonnaz conte Guido 🚗 9 via Bogino 18, 440
Gerbaix (De) di Sonnaz n. Avogadro di Collobiano nob. Maria, 4 v. S. Franc. Paola. 440
Gerbaldi Angela, levatrice, 41 v. Pastrengo . 720
Gerbaldi Sebast., calzol., 52 v. S. Quintino . . 29
Gerbi Angela-Gariela, tintoria, 18 v. Ospedale. 230
Gerbi Carlo Filippo, impieg., 26 v. Pio Quinto.
Gerbi Emilia, 18 v. Accad. Albert.. 66
Gerbi Giustina, maestra, 7 v. S. Anselmo . . . 570
Gerbi Paolo, cappellaio, 35 v. Garibaldi . . . 242
Gerbi Rosa, mag. alim., 4 c. Vinzaglio 381
Gerbini Nestore, rag., 49 v. Giov. Somis . . . 499
Gerbino, *Istituto infant.*, 43 v. Roma 674
Gerbino Amedeo 🚗 avv., segr. Pref., 66 corso Vitt. Emanuele II 66, 482-89
Gerbino Giacomo, capo-mastro, 3 v. Morosini . 248
Gerbino Gius., orologiaio, 19 v. Botero . . . 249
Gerbino Gius., pizzic., 34 v. Mazzini. 386

Gerbino Mansueto 🚗 capo-mastro, 20 via Carena . . . . . *pag.* 22, 82, 278
Gerbino Pietro, calzol., 8 v. Perrone 297
Gerbola Carlo, ottico, 78 v. Venti Settembre. 305
Gerbone Pietro, tip., 3 v. Gaudenzio Ferrari. . 254
Gerbone Teresa, tintoria, 45 v. Princ. Amedeo 230
Geri Albino, avv.-proc., 2 c. Siccardi. 687
Gerini Gio. Batt., prof., 33 v. S. Quintino . . 633
Gerini Luigi, lattoniere, 47 v. della Zecca . . . 313
Gerini Virgilio, avv., 38 v. Garibaldi. . . 646-84
Gerino Maria ved. Bordino e figlio Carlo 🚗 40 v. Tiepolo. 90
Gerleri Cesare, ing., 44 v. S. Secondo 692
Gerlero Agostino, cartol., 8 v. S. Massimo. . . 260
Gerlotto Raccardo, impieg., 40 v. S. Franc. Paola. 625
Germanetti Osvaldo, confett., 7 p. Carlo Felice 376, 796
Germanetto, barbiere, 40 v. Cernaia 328
Germanetto Ant., barcaiuolo, 186 v. Moncalieri 200
Germanino Carlo, barcaiuolo, 55 v. S. Giulia . 200
Germano frat. fu Angelo 🚗 falegn., 30 via S. Quintino 59, 81, 272
Germano sorelle fu Ang. 🚗 30 v. S. Quintino. 59, 81
Germano A., neg. frutta, 4 v. Passalacqua . . 390
Germano Ant., calzol., 29 v. S. Donato. . . . 297
Germano Camillo, geom., 7 p. S. Martino. . . 695
Germano Caterina, mag. alim., 443 v. Nizza 384-86
Germano Davide, cond., alb. Fucina 348-50-51-53-54
Germano Eug., orolog., 80 v. Nizza 239
Germano Ferd., mag. alim., 33 v. Barbaroux . 384
Germano G. fu Ant 🚗 22 v. S. Secondo . 59 81, 725-26-27
Germano Giuseppinae C., tratt., 42-14 v. Balbis e 73 c. Princ. Oddone 360
Germano Mario fu Melch. 🚗 449 c. Vitt. Em. II 44, 98
Germano Michele, ☎, prof., 16 v. Rocca . . . 616
Germano Orsola, fornaia, 8 v. Novara . . . 394
Germano Pietro, vice-cancell. 16 v. Quattro Marzo 541
Germano Pietro, veterin., 34 v. Rocca. . . . 721
Germano Rosalia ved. Servais 🚗 40 c. Vittorio Emanuele II 61, 66, 74, 94, 98, 99
Germano Vitale, avv., 46 v. della Rocca . . 681
Germano Vitt., macell., 37 c. Re Umberto. . . 397
Germano-Scalvedi Casimira, 60 c. Vitt. Em. II, . 528
Germano e Vercelli, rappr., 68 c. Vitt. Eman. II. 340
Germelli A., panett., rimp. 3 v. Manzoni . . . 394
Germena Maria, maestra, 17 v. Assarotti . . 653
Germonio Delf., ☎, avv. not., 15 c. Siccardi 684-89-90
Geromini Emilio impieg. post., 30 v. S. Secondo. 754
Gerosa Luca, scultore, 45 c. Vinzaglio . . . 704
Gervasi Franc., ☎, R. Questore, p. S. Carlo. . 482
Gervasio bar. Francesco, 26 v. Chivasso. . . 440
Gervasio-Macina Luisa, prof., 4 v. Bogino 638, 731
Gervasone Adolfo 🚗 45 v. Venti Settembre . 94
Gervino, sartoria, 7 v. S. Secondo 248
Gervino Calisto, impieg., 5 v. Nizza . . . 69
Gervino E., modista, 3 v. S. Massimo. . . 246-41
Gessaga Carlo, rappr., 59 c. Oporto . . 243-58-82-86 306-37-39
Geuna Anna, confett., 4 v. Porta Palatina. . 376
Geuna Carmelo, impieg., 43 v. S. Giulia . . . 494
Gevoli Gio., tenente, 36 v. Bava.
Geymet Enrico, 🚗 43 v. Porta Palatina . 67
Geymonat Ed. 🚗 avvocato, 4 v. Assarotti . 40, 514 684-87, 748
Geymonat G. B., geom., 4 v. Assarotti 614-95-97, 700-91
Geymonat Giac., insegn. Scuola Applicazione, v. Arsenale. 628
Geymonat G. P., ☎, prof., 4 v. S. Agostino . 661-73
Geymonat-Vischi Enrich. 🚗 4 v. Assarotti 40, 580
Ghe Carlo, agente 15-13, 48 v. Pietro Micca 332
Gheduzzi Augusto, pittore, 42 v. Barolo . . . 701
Gheduzzi Ugo, pittore, 42 v. Barolo 701
Ghelfi Emma, macch. cucire, 44-43 p. Statuto 316-22
Ghelfi E., agente, v. Passalacqua ang. piazza Statuto e 3 p. Solferino . . . . . *pag.* 300
Ghemi Franc., avv., 38 v. Gioberti.
Gherardi Giulio, 36 v. Carlo Alberto 736
Gherardi ved. Lucia, mob. antichi, 6 v. Mazzini e 36 v. Carlo Alberto 237
Gherardi Vincenzo, geom., 22 p. Vitt. Em. I . 507
Gherardini Plinio, avv.-proc., consigl. comun., 9 v. S. Dalmazzo. 462, 681-87
Gherlisca Amedeo, dott., 30 c. Raffaello.
Gherlone Gio., fotografo, 19 v. Carena e 20 via S. Donato. 256
Gherlone Pierina in Francia 🚗 7 strada Stupinigi 89
Gherlone Prospero, 30 c. Siccardi 586
Gherra Dom., pizzic., ang. v. Orfane e Franco Bonelli 386
Gherra Gio., guardia forest., 46 v. Lagrange. 482
Gherra Stefano, armoniche, 7 p. Carlo Felice . 268
Ghersi Annetta, maestra, 29 v. Carlo Alberto . 649
Ghersi Antonietta, maestra, 29 v. Carlo Alberto 646
Ghersi Felice, rag., 8 v. Orto Botanico . . 697-99
Ghersi Felice, 4 c. S. Martino. 795
Ghersi Franc., impieg. post., 37 c. Vitt. Em. II. 750
Ghersi Gio., impr. pubblicità, 7 v. S. Secondo. 253
Ghersi Umb., isp. tecnico Sind. subalp., 5 via Magenta 578
Ghersi Vitt. 🚗 magazz., 76 v. Nizza . . 42, 782
Ghersi Gaje Muzio, sferist. Torin., 34 v. Napione 742
Gherzi Delf., cartoline illustr., 62 c. Vitt. Em. II. 264
Ghezzi Franc., rappres., 3 v. Morosini. . . . 335
Ghezzi Maria, sarta, 3 v. Mercanti 214
Ghia Ferruccio, impieg. daz., 38 v. Arsenale . 464
Ghia Franc., mediatore, 7 v. Quattro Marzo . 334
Ghia Gio. (eredi), 3 v. Andrea Doria . . . 356-60
Ghia Vincenzo, salsam., 40 v. Barbaroux . . 386
Ghianda Annetta, maestra, 40 v. Vanchiglia . 645
Ghiano G., neg. chinch. e ferr., 444 v. Nizza 233, 308
Ghiano Ant., alb., rimp. al 28 v. Maria Vitt. . 356
Ghiano Lorenzo, cambista, 2 v. Princ. Amedeo angolo via Roma 210
Ghiano Rosa in Flecchia 🚗 58 v. Schina . 86
Ghibaudi Matilde, insegn., 44 v. Mad. Cristina 662
Ghibard Gio., ☎, pens., 36 v. Carlo Albesto.
Ghibaudi Policar., dott., 44 v. Mad. Cristina . 578
Ghibaudo Anna, telegr., 4 v. Mazzini . . . 732
Ghibaudo Eug., mag. alim., 42 v. del Deposito 381
Ghibaudo Gio., rag., impieg. daz., 4 v. Mazzini 470
Ghibaudo Gius., depos. mignatte, 18 p. Castello 285
Ghibaudo Pietro, depos. mignatte, 4 v. Mazzini 285
Ghibaudo Rosa, vettur., 9 p. S. Martino . . . 348
Ghidini Gugl. (figli di) velluti 7-29 10 v. Garibaldi; *fabbr.* 5-15 80 barr. Casale. 241-30-31
Ghietti Guglielmo, impieg., 4 p. Gr. Madre di Dio 494
Ghighetti Scolastica vedova Antonielli 🚗 5 v. del Deposito. 33
Ghiglia G. B., farmacista, 25 v. Vanchiglia 746-95
Ghiglia Gius., neg. mobili, 8 v. della Consolata. 265
Ghiglia Giuseppe, ing., 37 c. Valentino . . . 692
Ghigliardi frat. di Gius. 🚗 45 v. Moncalieri . 54
Ghigliardi Maria, drogheria, 94 v. Nizza . . . 289
Ghigliardi Tancredi, ing., 4 v. Passalacqua. . . 486
Ghiglieno Carlo 🚗 42 via Chivasso. . . . 28
Ghiglieri Andrea, olii minerali 99 28 via S. Tommaso 338-89
Ghiglieri Ign., cartol., 47 v. Mazzini . . . 260
Ghiglietti G. B., fornit. per orol., 3 v. Porta Palat. 240
Ghiglione, ing., 60 v. Venti Settembre.
Ghiglione sorelle, maglie tel., 45 v. Stampatori 226
Ghiglione Angelo, impieg., 30 v. S. Chiara . . 495
Ghiglione Ces., impieg. dog., 34 c. Pr. Oddone 497
Ghignone frat., fabbr. astucci, 9 v. Roma . . 261

Ghignone Dom., fabbrica astucci, 67 v. Venti Settembre . . . . . *pag.* 261
Ghignone Felice, mag. alim., 35 v. S. Quintino. 384
Ghignone Lor., macellaio, 24 v. Garibaldi . . 397
Ghignone Natale, macell., 63 c. Vitt. Em. II, 14 via Mazzini e 98 v. Nizza 397
Ghigo sor. di Gio. 68 v. Gioberti . . . 42
Ghigo Alfredo, impieg., 2 v. Carlo Alberto . 464
Ghigo Enrico, impieg., 55 v. Garibaldi . . . 492
Ghigo Gio., 47 v. Vittorio Amedeo II . . . 592
Ghigo Gio. ved. Franco salsam., 5 via S. Chiara 49,386
Ghigo detto *Paradis*, conduc., stallaggio San Giuseppe, 17 v. S. Teresa 349-55
Ghigo Lor. e frat., lattivend., 52 v. Po . . 378-86
Ghio Anf., neg. velocipedi, 4 v. Cottolengo. . 322
Ghio Attilio, meccan., 3 c. Palestro 349
Ghio Franc., cartol. e legat., 86 c. Vitt. Em. II 259-60
Ghio Gio., 13 p. Vitt. Eman. I 374-90-93
Ghio Luigi fu Pietro 14 v. Massena . . 54
Ghio Luigi, ing., 63 v. Mad. Cristina.
Ghione coniugi isol. 54 v. Schina . . . 86
Ghione Gius., neg. ferram., 42 p. Statuto . . 308
Ghione Gugl., calzol., 37 v. Carlo Alberto. . 297
Ghione Michele, pizzic., 53 v. Gioberti . . . 386
Ghione Nat., edic. giorn., p. Castello ang. v. Po, *abit.* 4 v. Carlo Alberto. 252
Ghiotti Annib., impieg. R. Casa, 44 v. Garibaldi 412
Ghiotti Candido, prof., 42 via Vanchiglia 93,571-99,644,725
Ghiotti Ernesto, ing., capo-sez. mun., 42 v. Vanchiglia 72.93,467,639-92
Ghiotti Gio. e Talmone Michele, confett., 7 via Nizza. 376
Ghiotti Gio., panett. (Pozzo Strada). 405
Ghiotti Gius., pizzic., 25 v. Gioberti. 386
Ghirardi Enrico Giacomo, perito mediatore in gioie, 46 v. Venti Sett. 237,338,385,697-99,738
Ghirardi Eulalia, banco lotto, c. Grugliasco . 501
Ghirardi Gius. Dom., probi-viro, 44 v. Bellezia. 515
Ghirardi Pietro, medico, 129 strada di Lanzo 477,708-38
Ghirardi-Battaglia Ernesta, 129 str. di Lanzo. 651
Ghirardi-Fabiani Vinc., maestra, 6*bis* v. Ormea. 649
Ghirardi-Piconetto Giuseppa, levatr., 18 via Barbaroux 720
Ghirardini, forme per calzol., 26 v. Pio Quinto . 268
Ghiri N., parrucch., 3 v. Bertrandi 328
Ghiri Pietro, falegn., 19 v. Barbaroux. . . . 272
Ghiron Marco, tappezz., 36 v. Lagrange. 246,304
Ghiron P., neg. carboni inglesi 4-50 16 via Carlo Alberto *abit* 2 c. Vitt. Em. II . 273,558
Ghiron-Ovazza Anna, 2 v. Saluzzo 576
Ghisi Attilio, delegato P. S. 483
Ghisio Germano, avv., 8 p. Gran Madre di Dio. 733
Ghisleroerneslo, strum. music., 6 v. Gazometro. 267
Ghisleri march. Alfonso, 48 v. Assietta . . . 440
Ghislieri march. Livia nata Tornielli-Bellini, 48 v. Assietta. 440, 557-70
Ghisolfi C., panatt., 49 v. S. Massimo 394
Ghisotti Ettore, insegn., 2 v. del Carbine . . 554
Ghitta Teresa, tabacc., ang. v. Pisa e Reggio 499
Ghivarello, conduc., albergo del Sole. . . . 353
Ghivarello Luigi, accord. pianoforti, 34*bis* c. Oporto. 267
Ghizzetti Ernesto, 43 v. della Rocca. 589
Gho Alessandro, mag. alim., 30 v. Maria Vitt, e 38 v. Mazzini 378-84
Giacca Luigi Rod., avv., 28 v. S. Agostino . . 684
Gioccardi Gio., rag., 92 c. Vitt. Eman. I.
Giaccardi Maria, tabaccaia, borgo Vittoria. . 499
Giaccardi P. Gio., prete dell'Oratorio, 5 via Maria Vitt. . . . . *pag.* 523
Giaccardo coniugi, negozianti terraglie, 19 p. Vitt. Em. I. 248
Giaccheri Oreste, impieg., 33 strada di Francia 727
Giacchetto Gio., conduc., albergo Rosa Bianca . 354
Giacchino Felice, daved. Gerbino, p. zzic., 43 v. Bava 386
Giacchino Gaudenzio, 93 v. Nizza 643
Giacchino Gio., tratt., 40 v. Bertola 358
Giacchino Stefano 39 v. Princ. Amedeo. . 68
Giaccone, conduc., alb. Ponte Dora 354
Giaccone Alfr., scult. in legno, 74 c. S. Maurizio. 263
Giaccone Carlo, impr. pubbl., 4 p. Carlo Felice 14-96 *abit.*: 5 via Urbano Rattazzi 12-94 villa. 253,727
Giaccone Mario, fermente, 3 c. Palestro.
Giaccone Vitt., agente di cambio 9-12 40 c. Oporto; *ufficio* 40 v. Arsenale 41,59,91 240,765
Giacheri Franc., geom., 39 v. Garibaldi . . . 467
Giacheri Vincenzo, 7 v. Villa della Regina . . 545
Giacheri Vincenzo, rappres., 17 v. Arsenale . 337
Giachero sor. di Franc. 63 v. Cottolengo 34
Giachero Ferdin., appar. elettr., 44 v. Deposito 303-04
Giachero Guglielmo, vinaio, 93 v. Nizza . . . 375
Giachero Pietro, impieg., 49 v. S. Quintino . 503
Giachero Vine., farmac., 440 c. Reg. Margherita 746
Giachero e Delponte, tonderia 11 49 3 via Arcivescovado 264,307
Giachetti Luigi, impieg. mun., 2 v. Carmine 465
Giachetti Mich., magazz., 54 v. S. Quintino 498
Giachetti Vinc., ✻ maggior generale (Forlì) 734
Giachetti-Aghemo Anna, insegn., 24*bis* v. Baretti 646
Giachino, dott., 23 v. Ponte Mosca 358
Giachino coniugi 4 v. Morosini 37
Giachino frat., conduc., 17 v. S. Teresa . . . 350
Giachino Anna, drogh., 22 v. Borgo Dora . . 289
Giachino Antonietta in Roccarino 47 via Artisti 44,20
Giachino Ant., panett., 14 v. Princ. d'Acaja . 394
Giachino Carlo, neg. vino, 47 c. Vercelli (barriera Milano 368-72
Giachino Caterina, trapunt., 3 c. Regina Margherita (Case operaie) 301
Giachino Caterina, tabacc., 20 v. Milano . . . 498
Giachino Giacomo 10 c. S. Maurizio . . 89
Giachino Gio., mag. alim., 27 v. Aosta. . . . 381
Giachino Gio. Batt., medico, 23*bis* via Ponte Mosca 19, 82, 654,708
Giachino Giuseppa ved. Rua, negoz. frutta, 9 v. S. Secondo. 390
Giachino Guglielmo, vinaio, 93 v. Nizza . . . 375
Giachino Marianna, ved., legnami, 9 v. Buniva 269-74
Giachino Mario, pasticciere, 8 v. Galliari . 376-94
Giachino Pietro, parrucch., 4 *bis* c. Brescia 328
Giachino Pietro, macellaio, 93 barr. di Casale 403
Giachino Pietro, agenzia emigr., 4 v. Sacchi . 342
Giachino Rosa, stiratr., v. Pio Quinto angolo v. S. Anselmo 229
Giachino Rosetta, lavori in capelli, 38 v. Po . 330
Giachino e Sbardolini 15-06 rappr., 25 v. Accademia Albertina. 284,313-38
Giacob Domenico, inserv. (R. Parco) 626
Giacobbe Candido, parrucch., 45 v. Aosta . . 498
Giacobbe Gius., sac. 24 v. Duch. Jolanda 34,62 446,521
Giacobi Gio., cartoleria, 25 v. Saluzzo . . . 260
Giacinti Pacifico, neg. selvagg., 32 v. Saluzzo 384-99
Giacobini frat., salsam., 30 c. Vercelli. . . . 388
Giacobini Maria ved. Lanza 20 v. Bertola. . 23
Giacobino coniugi 24 v. Cernaia 98
Giacobino frat. 3 c. Duca di Genova. . 34

Giacobino frat. di Giacomo, salsamentari, 30 v. Mazzini . . . . . *pag.* 386
Giacobino frat., salsam., 36 v. Orfane . . . 386
Giacobino Alfonsina 10 v. Mazzini. . 48,52
Giacobino Aug. 24 v. Cernaia 35,74
Giacobino Batt., impieg. Casa Reale, 15 v. Rossini.
Giacobino Camillo, notaio, 8 v. S. Chiara . . . 689
Giacobino Ernesta 18 p. Eman. Filib. 35,70
Giacobino Feder. 5-89 alb., 26 v. Lagrange 355-56
Giacobino Gio. fu Spirito (eredi) 26 via Lagrange 45
Giacobino Gio. fu Gio. 26 v. Lagrange . . 45
Giacobino Gius., salsam., 57 v. Venti Settembre 386
Giacobino Pasquale, Pietro e Serafino fu Pietro 24 v. Bellezia 15
Giacobino Gio. e Camusso Delfina 23 v. Nizza. 58
Giacobino Pietro, 4 v. Corte d'Appello . . 480,744
Giacobino Vincenzo, salsam., 10 v. S. Chiara e 44 v. Berthollet. 386, 480
Giacobino e C. 6-83 alberg., 4 v. Corte d'App. 356
Giacobino e Colombo, merc., 4 v. Pietro Micca 233-34
Giacoletti frat. e sor. di Stefano 110 corso Regina Margherita. 72
Giacoma Dom., tratt., 6 v. Beano (barr. S. Paolo) 406
Giacoma Maria in Cerutti 46*bis* v. Ormea. 60
Giacoma Orsola in Zucca 47 v. Mad. Cristina 48
Giacoma e Batuello, tetti piani, 47 v. Madama Cristina e 6 v. Pio Quinto 277-78
Giacomasso Pietro, 27 v. Madama Cristina. . 784
Giacomasso Tommaso (Monealieri) 793
Giacomasso V. orticol. e giard., 28 v. Leyni (barr. Milano) e p. Eman. Filib. . 34,249-50
Giacomasso e Panetta, fiorai, v. Circonvallazione, rimp. al Cimitero 250
Giacomasso-Degiorgis Primitiva, levatr., 5 via Roma 720
Giacomelli frat., conduc., albergo Fucina . 349-54
Giacomelli Caterina, modista, 4 v. Pietro Micca 246
Giacomelli Gio., avv. 42 v. Bertola . . 46,77
Giacomelli Luigia ved. Mottura, 14 p. Statuto . 637
Giacomelli V., cordami e forniture militari, 4 v. Ponte Mosca e 22 p. Emanuele Filiberto 400,234-42
Giacomello Gius., segr. Econ., p. Maria Teresa. 494
Giacometti coniugi vinai, 14 v. Baretti . . . 372
Giacometti Carlo, 11 v. S. Secondo.
Giacometti Marina, modista, 28 v. Maria Vitt. 216
Giacometti Paolo, impieg., 55 v. S. Giulia . . 494
Giacomino Benedetto, general. 9 v. Napione.
Giacomino dott. Claudio, 3 c. Duca di Genova 632
Giacometto Vitt., spurgo pozzi (Pozzo di Strada). 283
Giacomini Ces., neg. vino e olio, 30 v. Mazzini 372-88
Giacomone Quintino, scult. in legno, 36 c. Re Umb.
Giacomone e Collo, scultori in legno, 9 corso Re Umberto 263-65
Giacomone Costantino, tabacc., 46 v. Mazzini 498
Giacone Gio., decorat., 4 v. Sagliano e 95 barr. di Casale 245,402
Giacosa Corr., ing. ferr., 54 v. Sacchi . 659-92,756
Giacosa D., fabb. verm. e liquori, 32 v. Saluzzo. 364
Giacosa Gius., 25 v. Ponte Mosca 589
Giacosa Luigi (Ditta), armaiuolo, 40 v. Ospedale . 283
Giacosa Olimpia ved. Peiretti 19 v. Ormea 60
Giacosa Piero, prof., 31 v. Pallamaglio 62 485,539-53-61,608-09-16-17-20-21-26-60
Giacosa Pietro, agiato, 4 *bis* v. Arcivescovado.
Giacotti Giacomo, imp. ferr., 40 c. Re Umberto. 753
Giacotto F., maestro-ballo, 19 v. Garibaldi . . 677
Giaglietti Umberto, notaio (Pino Torinese). 690
Giavia Mich., conduc., alb. Dogana Nuova . 354
Giaj M. Carlo, neg. olii, 22 v. Fiano (Campidoglio) 404
Giaj-Levra Marcello, colonn. a rip., 76 corso Vitt. Eman. II.
Giaj Gio. Batt., materass., 58 v. S. Secondo *pag.* 301
Giambarba Feder., tenente, 36 v. Bava . . . 504
Giambelli Carlo, prof., 17 v. Carlo Alberto 604-48
Giambelli Zeno Gio, dott., 17 v. Carlo Alberto 620
Giamberti Andrea, impieg ferrov., 41 v. Nizza.
Giamboni sor., neg. cera, 46 v. S. Domenico 286-87
Giambonino Antonio, lattoniere, 31 v. Napione 343
Giamelli G., disegn. ricami, 8 v. delle Rosine. 703
Giampiccoli Enrichetta, 15 v. Pio Quinto . . 577
Giampiccoli Ernesto, pastore evangelico, 15 via Pio Quinto 523-77
Gianaria e C. 11-06 neg. pellami, 6 v. Arcivescovado 261-92
Gianarda Gio., inserv., 22 v. Giulio. 622
Gianardi Emilia, pizzic., 428 Abbadia di Stura 464
Gianassi e Pollino 3-76 lavori in cemento, 15 v. Brugnone e 90 v. Massena. . 276-77-78
Gianasso Angela, sarta, 24 v. Alfieri. 214
Gianasso Ang. Bart., dott., 7 v. Villa della Reg. 656-708
Gianasso Gio., dott., prof., 7 v. Villa della Reg. 656-72
Gianasso Bartol., medico, 72 v. Cibrario . . 527
Gianazzo di Pamparato nobile Annibale, 32 c. Vittorio Emanuele II 440
Gianazzo di Pamparato n. Natta d'Alfiano contessa Olimpia, 8 p. S. Carlo . . 440,546-70
Gianazzo di Pamparato conte Vitt. Enr. fu Carlo Enr. console, 15 p. Castello 25,423-40,540
Gianazzo di Pamparato n. Federici cont. Alina 6 v. Cavour 440
Giandrone Giove, bidella, istit. tecn. Sommeiller 632
Giandrone G. B., bidello, 41 v. Arsenale . . 632
Gianella Caterina, mag. alim., 19 c. Vercelli. 381
Gianella Cesare, 4 v. Goffredo Mameli. . . . 592
Gianella Gius., mag. alim., 20 v. Monferrato . 381
Gianeri Antonio 42 v. Circonvallazione . 99
Gianeri Gio., vinaio, 7 v. dei Fiori. 372
Giansse G., salsam., 7 v. dei Fiori 386
Gianetti F., depos. mignatte, 44 p. Vitt. Em. I . 285
Gianetti Luigi, calzol., 160 c. Reg. Margherita 297
Gianetti Teresa, neg. frutta, 5 v. Barbaroux . . 390
Ganfelice, colonn., 30 v. S. Massimo.
Giani, frat. e sor. fu Gius. 32 v. Pr. Amedeo 68,89
Giani, officina meccanica 4-35 27 v. dei Fiori VII
Giani Agostino, prof. di tromba, 14 v. Arsenale . 677
Giani Domenico, prof., 27 c. Raffaello 625
Giani Edoardo, marmista, 22 v. S. Dalmazzo 275
Giani Francesco, 44 v. Bertola . 46, 77
Giani Gio. fu Pietro, scalpell., 25 c. Raffaello. 275
Giani Gio., pittore, 45 v. S. Giulia 704-32
Giani Gius. (Ditta) 8-22 incis., 22 v. Roma; *tipogr.* 16-68, 40 v. Torino 37 262,303 07 66-49-VII
Giani Mario, ing., 27 v. dei Fiori 796
Giani Pietro, medico, 53 v. Massena. . 473,708-90
Giani Pietro, litogr., 62 c. Vitt. Eman. II . . 255
Giani Romualdo, avv. proc., 44 v. Cernaia, *abit.* 20 v. S. Dalmazzo. 634-87
Giani Raffaele, dott., 36 v. Ospedale 622
Giani Teresa, I. card., 28 v. S. Giulia 362
Gianinazzi Carlo, capitano, 30 v. Orto Botanico 504
Gianinetti Luigi, caffè, 448 R. Parco 400
Giannetti Luigia, pizzic., 18 v. Bidone . . . 386
Gianinetti Maria e sorella, edic. giorn., corso Re Umberto ang. c. Duca di Genova . . 252
Gianinetto Gio., calzol., 45 v. Pietro Micca . 297
Giannasso L., medico (Policlinico generale) . 532
Giannetto Gio., parrucch., 25 v. Barolo . . . 328
Gianni Gio., impieg., 44 v. Rossini.
Gianninone Carlo, sarto, 4 c. S. Martino . . 218
Giannone Aurelio, impieg. ferrov., 22 v. Bidone.
Giannuzzi Alfredo, magg., 46 v. Porta Palat. 627
Gianoglio coniugi 20 v. Lamarmora . . 82

Gianoglio Agost., neg. chiodi, 77 p. Nizza *pag.* 308
Gianoglio Carolina ved., drogheria e cartoleria, 38-40 v. Cibrario 260-89
Gianoglio Franc., vett., 44 p. Vitt. Emanuele I 345
Gianoglio Gio., impieg., 52 c. Reg. Margherita 752
Gianoglio Guglielmo 20 v. Lamarmora 46 82
Gianoglio Maria ved. Fermino 35 *bis* c. Re Umberto 71
Gianoglio Teresa, oggetti casalinghi, 73 c. Casale 309
Gianoletti Gius., avv., 84 c. S. Maurizio 681,740-88
Gianoli Carina in Dupré 27 v. Zecca. . .55,99
Gianoli Carlo Alb., ing., 23 c. Vinzaglio 692
Gianoli Guido, ing. 13-61 20 v. Massena . .692
Gianoli Maria, agiata, 22 v. della Rocca.
Gianoli Rinaldo, fu Giuseppe (Milano) 25, 64
Gianoli ing. G. e frat., pietre da costruzione, 20 v. Massena. 275
Gianolio Bartolomeo, impieg. (Dock). 762
Gianolio C., fab. b. mobili, 44 v Caselle . . .265
Gianolio Dalmazzo, 13 via Finanze . . .595,665
Gianolio Enrico tipogr. 12-09 45 via Canova 22,254
Gianolio Giorgio e frat. 9-76 neg. salumi, 29 v. Cernaia (Dock, 4° comp.) . .286,388
Gianolio Giuseppe, ing., 4 v. Sagliano.
Gianolio Giuseppina, maestra, 26 v. Mazzini . .649
Gianolio Maria, telegr., 52 c. Reg. Margherita. 750
Gianolio Vittorio, ing., 4 v. Sagliano.
Gianolio e Maritano, affittacavalli e vetture, 4 v. Monferrato 344
Gianolio-Giusiano R., maestra, 19 v. Amedeo Avogadro 647
Gianombello Giov., teol, avv.-amm. parrocchia S. Martiri, 30 v. Barbaroux. . . . 417,520
Gianone Angelo, avv., 46 v. Garibaldi . 556,684
Gianotti coniugi 2 vic. Scuderie Reali . 86
Gianotti padre e figlio, conduc., alb. Rosa Bianca 354
Gianotti Angelo, prof., 3 v. Pastrengo 672
Gianotti baronessa Anna, 17 v. Alfieri. . 440,557
Gianotti Belisario (farmacia Taricco), piazza S. Carlo 506,716-49
Gianotti Bianca, maestra, 5 v. Plana . . .649
Gianotti Carlo (840 barr. S. Paolo). 573
Gianotti Celestino, forno castagn., 5 v. Montebello 384
Gianotti Cesare, vice-cancell., 35 v. S. Chiara 514
Gianotti Delfina (Lionetto). 652
Gianotti G., agenzia, 15 v. Botero. 334
Gianotti G., confett., 42 v. Venti Settembre . .365-76
Gianotti G., sopraint. scolastico (Lionetto). .652
Gianotti G., orefice, 41 v. Roma e 8 v Palazzo di Città 238
Gianotti G. B., vinaio, 2 v. Allioni 372
Gianotti Gio., avv., 40*bis* v. Galliari. 681
Gianotti Gio., negoz., 38 v. S. Donato . . .272
Gianotti Giovanni, 40 v. Cernaia 584
Gianotti Gius., impieg., 27 v. Venti Sett. . .777
Gianotti Luigi, capit. a rip., 24 v. S. Anselmo.
Gianotti Ignazio e Ferrari Carlo, tratt., 8 via Milano e 4 v. Giovanni Berchet. . . . 359
Gianotti Marcello, pizzic., 83 barr. di Francia. 404
Gianotti Maria, vinaia, 42 c. Vercelli 372
Gianotti Martino, macell., 24 v. Porta Palatina e 98 v. Nizza 397
Gianotti Martino, *Pensione*, 15 v. Bogino. . .359
Gianotti Michele, mag. alim., 3 v. Cavour. 372-84-96
Gianotti N., orologiaio, 36 v. Cernaia. . 239,741
Gianotti Nerina, maestra, 5 v. Plana 650
Gianotti Oreste, impieg., 5 v. Plana.
Gianotti P., decor., 6 c. Duca di Genova . . 245
Gianotti Paolo, medico, 4 via Montevecchio 474,565-91,704-08
Gianotti Pasquale Ant., forno castagn., 44 v. Palazzo di Città. . . . . .*pag.* 38
Gianotti Pietro, 10-21 avv.-proc., 7 c. Siccardi 530-34,681-
Gianotti Pietro, pizzic., 47 v. Mazzini . . .
Gianotti bar. Romano Enrico avv., 47 v. Alfieri . . 8,32,58,77,89,440,557-
Gianotti Teresa, sarta, 5 v. S. Domenico . . .
Gianotti Tomm., macell., 10 v. S. Tommaso .
Gianotti Tranquilla, maestra, 5 v. Plana . . .
Gianotti e Menini 8-20 cartolai e legatori, 22 v. Roma. 257-58-59-
Gianotto e Filippi, fotogr., 48 v. Baretti . . .
Giansana Laura ved. Bassignana e figli 149 v. Nizza . . . . . .
Giansana Maur., neg. pellami, 7 v. Bellezia . .
Giansiracusa Salv., sac., maestro (S. Mauro Tor.)
Gianti Antonio, 44 *bis* v. Roma. . . . . .
Gianuzzi Vitt., tappezz., 47 v. Massena . . .
Gianzana Agost., vetturale, 37 c. Siccardi . .
Gianzana Mino 4-55 29 v. Pastrengo . 766-78-
Giappichelli Modesto, medico, 44 v. Rossini .
Giardino A., albergo, 196 Mad. del Pilone . .
Giardino G. B., tintoria, v. Viotti rimp. al 2 e 47 v. Vanchiglia. . . . . .
Giardino Gius., chir. dent., 4 v. Fiochetto. . .
Giardino Sebastiano., rigatt., 6 vic. S. Maria. .
Giaretta Pietro, tratt., 17 via Fréjus (Foro Boario) 407,
Giaretti Marcellino, edicola giornal., p. Maria Teresa . . . . . .
Giaretto Dom., parrucch., 3 v. Sant'Anselmo
Giaretto Maria, coltell., 10 v. Po. . . . . .
Giaretto Natale 24 v. Barione Petitti . . .
Giargia Gio., impieg. acque potab., 47 v. Principe Amedeo. 748-
Giarleri Cesare, ing., 44 v. S. Secondo.
Giarole (*vedi* Sannazzaro di).
Giaroli Luigi, dott. prof., 46 c. Princ. Eugenio
Giaume Carlo, ✻, canonico, avv., borgata Vittoria 80,148,549-24-22-
Giaume Silvia borgata Vittoria. . . . .
Giaveri Raim., calz., rimp. all'8 v. Andr. Doria.
Giay Lorenzo, negoz. paste, 90 corso Vittorio Emanuele II. . . . . .
Gibasso e Pavignano, negoz. gran., 9 via San Domenico . . . . . .
Gibbone Antonio (Lucento). 560-
Gibelli frat., conduc., alb. del Sole . . . . .
Gibellini fratelli 7 v. Giulio 38,
Gibellini sorelle 48 v. Milano . . . . .
Gibellini Elisa fu Gius. 47 c. Siccardi . .
Gibellini Vitt., 47 c. Siccardi 537-
Gibello Carlo, med.-chir., 4 v. Fabro. . 565,
Gibello Maria in Bonamico 4 v. Monferrato
Gibello-Palazzo Costanza ved. Carbone 33 v. della Zecca . . . . . .
Gibello-Palazzo-Rappis Fel., 25 c. S. Maurizio 554-
Gibello-Palazzo Gio., geom., capo-mastro 25 c. San Maurizio . 44,75,80,278,6
Gibello-Palazzo Maria in Balocca 38 corso Re Umberto . . . . . .
Gibezzi Enrico, ing., 27 c. Vinzaglio . . . .
Gibllaro Amedeo, avv., sost. segr. Tribunale milit., 23 v. Maria Vittoria . . . . .
Gierleri Ernesto fu Mich. Ant. 19-21 via Vagnone . . . . . .
Gierleri M. A. (Ditta) 11-85, prod. farm., via Vagnone ang. v. Carena 282-
Gigante Carlo, tenente, 50 v. Po . . . . . .
Giganti Attilio, capit., 40 v. Baretti . . . . .
Giganti-Manfredi Caterina, levatrice, 22 via Montebello 478-

lio Gio., bottigl., 40 v. Duch. Jolanda *pag.* 372
glio-Tos Efisio, , dottore, 44 v. della Cernaia 612-727
glio-Tos Erm., prof., 44 v. Cernaia . . 649-60
a Feder., cap. sez. Intend. Fin., 49 v. Alfieri. 494
Ferd., ricev. dazio (barr. Nizza) 469
Gio., negoz. e tosatore cani, 5 corso San Maurizio 235
rdi, avv., 7 v. Allioni.
rdi coniugi, pizzic., 98 c. Vitt. Eman. II . .386
rdi frat. fu Gius. 465 v. Mad. Cristina. 39,48
rdi frat. succ. Dugone, cappellai, 57 v. Po . 242
rdi Amelia, stiratr., 23 v. Maria Vittoria . 229
rdi Antonio, salsam. e neg. vino, 49 via Aosta ed Abbadia di Stura. . . 386,404-08
rdi C., prof., 62 c. Vitt. Eman. II. . . 559,633
rdi Carlo, ing. 29 v. Moncalieri. 486
rdi Carlo, prof. violino, 47 c. S. Maurizio. 676
rdi Celeste e C., calzol., 2 v. Berthollet. . 297
rdi Clelia, insegn., 18 via S. Francesco da Paola 634
rdi Clot., maestra, 14 p. Eman. Filib. . .618
rdi Dom., 27 v Lamarmora. 796
rdi Emilio, neg. ferram., rimp. al 2 via Cottolengo e 434 c. Reg. Margherita . .308
rdi Franc., telai meccan., v. al Monte. .349
rdi Gerardo, mode e novità, 4 v a Bertola 214-46-93
rdi Giacomo, impres., 29 v. Legnano . .278
rdi Gio., calzol., 46 v. Vanchiglia 297
rdi Gius., calzol., 46 v. Nizza 297
rdi Gius., 33 v. Mad. Cristina 735
rdi Lucia in Poesio e figlia Rosa in Lisa 35 v. S. Domenico . . 8, 24, 65, 78
rdi Luigi, macellaio, ang. c. Vitt. Em. II e v. Princ. Tommaso 397
rdi Pietro, mag. alim., 42 v. S. Franc. Paola. 384
rdi Pier Celestino, , prof., pittore, 8 via Accademia Albertina 601-08-11,704
rdi Vittoria, maestra, 3 c. S. Martino . .642
Bramante Emilia, panett., 112 v. Nizza 394
frat. esor. fu Andrea 10 c. Napoli. 57
maestra pianof., 38 v. Carlo Alberto 675
Alfredo, 18 v. Ponte Mosca, *abit.* 14 via Assarotti. 662,795
Bartolomeo, socio gerente Ditta G. Gilardini, 3 v. Palazzo di città.
Erminia e Luigi fu Vincenzo 45 via Garibaldi 29,40,46,84
Giovanni (Ditta) fabbrica di ombrelli, ecc., 3 v Pal. Città e 18 via Ponte Mosca 5-49 *abit.* 24 v. Genova 9,67. 235-42-92-93-94-97,309
rdini Mich. e C., stuccatori, 2 v. Riberi. . 275
rdini Pietro, soc. gerente Ditta G. Gilardini, , consigl. comun. *uff.*, 18 v. Ponte Mosca. *abit.* 3 v. Palazzo di Città. 61, 558-66,654
rdini Pietro di Cesare, avv., 6 v. Carrozzai.
rdini-Alasia Matilde, 3 v. Pal. Città. 360-67-80,644
rdino Enrico, geom., 30 c. Vitt. Eman. II . 590
rdone Augusto, avv., 4 p. Statuto . . 492,684
rdone Carlo, avv., 4 p. Statuto.
tta (*vedi* Cays di).
tta Carlo, torn. in metalli, 16 v Giulio 264,305
tta G., tornit. in metalli, 46 v. Giulio 264,305
tti Ales., med.-chir., 6 c. Duca di Genova. . 708
tti Alfredo, negoz. legna e ferram., 9 c. Duca di Genova ed ang. v. Massena e Assietta 274-79,308-22
tti Angelica, chiromanzia, 40 v. Bertola . 724
tti Delfina, modista, 24 v. Po 216
Gili frat., conduc., 17 v S. Teresa . . . *pag.* 355
Gili Antonio, impieg., 26 v. Ospedale. . . . 773
Gili Ant., vetturale, v Cernaia ang c Vinzaglio 347
Gili Ant., ombrell. e panier., 7 p. Gran Madre di Dio 235
Gili Carlo, tratt., 25 v. S. Tommaso 359
Gili Felice, litogr., 26 v. Orm a 255
Gili Giac., macellaio, ang. v. Sant'Anselmo e v. Pio Quinto 397
Gili Gius., 77 v. Nizza 574
Gili Gius., lattivend., 39 v. dei Fiori 378
Gili Giuseppe, tintore, 4 p. Carlo Emanuele II 230
Gili Natale, commest., 359 borg. Ostarietta . 404
Gili Orsola in Margary 4 v. Cappel verde 22,61
Gili Venceslao, sarto, 23 c Reg. Margherita. . 248
Gilitos Clara, cartol., 46 v. Cittadella 260
Gillardi frat. fu Gius. 35 v. Cellini . . . 26
Gillardi Adelaide 47 v. Borgo Dora . . 19
Gillardi Gius., 63 v. Saluzzo 798-99
Gillardi Ignazio, rappres., 4 v. S. Franc. Paola 335-38
Gilli Albertina, magl. e telerie, 44 v. Arsenale . 226
Gilli Angela, levatr., 46 v. Nizza 720
Gilli Camillo fu Franc., , 27 v. Accademia Albertina 7
Gilli E., drogh., ang v. S. Tommaso e Bertola. 289
Gilli Evaristo, fabbr. mobili, 4 e 3 v. Volta . 265-72
Gilli Felice, fabbr. carrozze, 43 v. S. Ottavio . 268
Gilli Giuseppe, mag alim., 23 v. S. Secondo 384-86
Gilli Giuseppe, , teol., 8 p. S. Giovanni . . .412
Gilli Leandro, segretario, 8 p. S. Giovanni . . 547
Gilli Luigi, ragioniere, 14 v. Cavour.
Gilli Luigia, merciaia, 42 v. Barolo 233
Gilli M., confett., 7 v. S. Donato. 376
Gilli Margh. in Galantini 25 v. Aosta . 9, 28
Gilli Maria ved. Binelli 28 v. Marocchetti. 54
Gilli Mario, seterie 12-32 26 v. Maria Vitt. 209-12-25
Gilli Tribaudino Giuseppa, maestra, 44 v. Cavour. 645
Gilli, Mégard e Sozzi, gioiellieri 14-80 54 via Venti Settembre 238-39-40
Gillio Bartolomeo, 32 v. Vanchiglia 796
Gillio Fortunata in Molinatti e madre 27 v. Cottolengo 31
Gillio Gius., calzol., 40 v. Bogino 297
Gillio Giuseppina Teodolinda, maestra, 52 via Principe Amedeo 653
Gilodi frat., bottai, 4 v. Cibrario 270
Gilodi Cost., ✻, ing. 9 v. al Monte . 55,620-93
Gilodi Giacomo fu Gio 17 v. Berthollet . . 46
Gilodi Lorenzo, lattoniere, 12 v. Borgo Dora . .343
Gilodi Luigi, lattoniere-gasista, 4 v. Pio Quinto . .343
Gilone Teresa, 15 v. Bogino 593
Gimelli B., impieg., 37 v. della Rocca.
Ginatta Desiderio, neg. olii, 43 v. Porta Palat. 388
Ginatta Domenico, avv., 26 v. Sacchi 480 86,684-87
Gindri Luigi, vett., 42 p. Carlo Felice, a ponente 345
Gindro Andrea, decor., 4 v. Carlo Botta . . .245
Gindro Lor. macch. da cucire, 4 v. Ponte Mosca 18, 316
Gindro e Morino, macch. da cucire, 7 v. San Donato 316-49
Ginepro frat. fu Giuseppe 1 v. Calvo. . . 21
Gingia Carolina, neg. frutta, 40 v. Duchessa Jolanda. 390
Gingliardi C., calzol., 7 v. Valperga Caluso. .297
Ginisio Lor., panett., v. Petrarca angolo via Saluzzo 394
Gino coniugi, pizzic., 21 v. Borgo Dora 386
Gino Gaetano, latteria, 3 v. Ponte Mosca . . .378
Gino Pietro, ing., 35 v. Princ. Tommaso. . . .495
Ginolino G., rappr., 44 v. Sebastiano Valfrè . 337
Ginori e Richard, porcellane e maiol. 13-60 ang. vie Garibaldi e v. Venti Settembre . 248

Ginotti F., fornaio, 37 v. Borgo Dora . *pag* 394
Ginzotti madre, figli e nipote 12 v. Aporti. 40
Ginzotti Battista 42 v. Aporti 40
Gioanetti Cesare, fornaio, 18 v. Princ. Tommaso 394
Gioanetti Edoardo, caffett., 4 p. Em. Filiberto. 362
Gioanetti Francesca in Bovera 35 via Piossasco 66
Gioanetti Gius., fornaio, 55 c. Vitt. Em II 394,593
Gioanetti Luigia in Rouchaud 37 v. Borgo Dora 49
Gioanetti Raffaello, rag., 48 v. Barolo . . . 585
Gioannini coniugi 44 v. Quattro Marzo . 75
Gioannini D., 🚌 Ispett. dem., 44 via Quattro Marzo 75,496
Gioannini Sabina 5 v. Porta Palatina . . 67
Gioara Secondo, tratt., e caffett., via Circonvallazione oltre Po 6, barr. Casale. 358,400
Gioberge sorelle, sarte, 20 v. Roma 244
Gioberge L. 6-38 fabbr. confetti, 5 v. Giulio. 375-76
Gioberti Emilio, avv., cons. comun., 24 via Alfieri . . 342-62,584-640-41-65-69-84,732-70
Gioberti Giov., fabbr. carrozze, 44 v. Mazzini 268,324
Gioda Franc., ag. perito, 44 c. Princ. Oddone. 767
Gioda P. Giordano, sac., rett. chiesa S. Domenico. 146,521
Gioda Luigia, maestra, 64 v. Venti Settembre. . 647
Gioda Margh., maestra, 64 v. Venti Settembre . 644
Gioda Rosa Luisa, maestra, 64 v. Venti Sett.
Gioda Simone (eredi) 74 v. Ormea . . . 60
Gioda-Manè Orsola, vett., 47c. Vitt Eman. II 347-48
Gioga Carlo, tabaccaio, borg. Ceronda . . . 499
Gioia Chiadr., fabbr. nastri seta, 6 v. Riberi . . 242
Gioia Gio. Batt., mercerie, 34 v Moncalieri. . 233
Gioja Gius., impieg. munic., 26 v Giulio. . . 468
Gioja Oreste, impieg., 2 v. S. Agostino . . 466,547
Giolino Adelaide in Chiappelli 42 v. Grassalla 47,64
Giolino Aless., orologiaio, 4 v. Po. 239
Giolino Delfino, 13 v. Vittorio Amedeo II . . 742
Giolino e Daniele, panierai. 44 v. Palazzo Città . 235
Gioliti Alberto, impieg., 23 v. Botero 543
Giolito Cesare, maestro mus., 26 v. dei Mille . 676
Giolito Francesca, levatr., 28 v. S. Massimo . . 720
Giolitti frat. e sor. fu G. B. 62 v. Sacchi . 76,88
Giolitti frat. e sor. fu Gasp. Andrea e nipoti fu Gio. Bati. 7 via Torquato Tasso . 90
Giolitti Camillo, impieg., 4 c. S. Martino. . . 497
Giolitti G. e C., meccan., 24 c Princ. Oddone . 349
Giolitti Giov., ◈, avv., Presid. dei Ministri (Roma) 417-49,773
Giommi A. e C. 1-41 acque miner. 42*1bis* via Nizza. 285
Giorcelli Celest., calzol., 20 v. Vitt. Amedeo II. 297
Giorcelli Costant., cons. Cassaz., 6 v. Napione 508
Giorcelli Fedele, tratt., 43 v. Priocca 359
Giorcelli Gius., dott (Casale Monferrato) . 642
Giorcelli M., lavori in cemento, 80 v. Nizza . 277
Giorcelli Pietro, mag. alim., 22 v. Lamarmora. 384
Giorda Caterina in Busso G. 47 c. Brescia 20
Giorda Domenico, 24 v. Galliari 746
Giorda Gius., velocipedi, 2 p. Paleocapa . . . 322
Giorda Michele, 17 v. Ormea 674
Giordana A., medico, 7 v. Bellezia 708
Giordana Caterina 20 v. Vanchiglia. . . 93
Giordana Clemente, impieg. post., 4 v. S. Anselmo 734
Giordana Clemente, latteria, 6 v. Bava. . . . 378
Giordana Franc., mag. alim., 28 v. S. Agostino. 384
Giordana Franc., rag., 45 v. S. Quintino . 696,767
Giordana Giacomo 42 via Carena . . 22,45
Giordana Giacomo, tappezz. carta, 20*bis* via Stampatori ang p. Venezia . . 258-60-99,344
Giordana Gio., pizzicagn. 41 v. Montebello . . 386
Giordana G. B. ing., 20 v. Vanchiglia 93,693
Giordana Gius., avv., 27 v. Venti Sett. . *pag* 6
Giordana Maria 20 v. Vanchiglia . . 47,93
Giordana Michele, magazz. alim., 9 v. Tarino. 3
Giordana Vitt. ing., ispett. ferr., 84 c. S. Maurizio 7
Giordana-Abrate Rosa, direttr. scol., 45 v dei Fiori 6
Giordana e Mossello 15-43 meccanici, 153 c. Reg. Margherita. 279,302-49-21,3
Giordanengo Bart., curato, Mad. del Pilone 449,5
Giordani Cost., calzol., 15 v. Bellezia. . . . 2
Giordani Giuseppa, maestra, 4 v. Rossini . . 6
Giordani Lor., calzol., 48 v. Bellezia 2
Giordani Zefirino, rivend. giornali, 28 v. Cernaia 2
Giordanino coniugi, mercerie, 35 v. Barbaroux 2
Giordanino ved., fornaia, 3 v Bonafous . . . 3
Giordanino Antonietta, agiata, 26 v Mad. Cristina
Giordanino Felice avv. 12-02 9 v. Mercanti; *abit.* 49 v. Amedeo Avogadro. . . . 684
Giordanino Gius., fornaio, 25 v. Po 3
Giordano coniugi 3 v. Torquato Tasso
Giordano Alessio, pizzicagnolo, 6 v. Piazzi . 5
Giordano Antonio, impieg., 3 v. Torquato Tasso
Giordano Aug., ingegn., 42 v. Cibrario . . . 7
Giordano Bartolomeo, bibliotecario, 17 v. Roma 6
Giordano Bern. farm., 47 v. Roma. . . 74,7
Giordano Camillo, rappr., 46 v. Lagrange. . 3
Giordano Carlo di F., avv.-proc., 34 via Barbaroux. 529,6
Giordano Carlo di G., avv.-procuratore, 34 via Barbaroux, *abit.* 4 v. Fabro. 68
Giordano Cecilia, cartol., 8 v. Morosini . . 2
Giordano Consolina, 40 v. Rosine.
Giordano Edoardo, prof., 22 v. Cernaia . . . 6
Giordano Elpidio, 7 v. Legnano 7
Giordano Franc. fu G. 10-45 proc. capo, 34 v. Barbaroux 53,87,6
Giordano G. fu Giac. 19 v. Luciano Manara
Giordano Gio., tabaccaio, 4 v. Rosine . . . 4
Giordano Gio., dott., farmacia e drogheria, borgo Pilonetto. 402
Giordano Giulio, 🚌, colonnello a riposo, 18 v. Sebastiano Valfrè.
Giordano Gius., fabbro-ferr., 1 e 3 Viotti e 4 v. della Caccia 325
Giordano Gius., pan. e pastic., 34 v. Venti Settembre 376-94
Giordano Gius., seteria, 20 v. Ospedale . . . 242
Giordano Gius. di Franc., avv., 34 v. Barbaroux 681 87
Giordano Gius., 🚌, medico chirurgo, 104 via Nizza o Chieri 745
Giordano Ida, maestra mus., 43 v. Rosine . . 676
Giordano Lor., impieg., 43 v. Nizza 780
Giordano Luigi, avv., consigliere provinc., 14 p. Vitt. Em. I e 45 v. Genova o Chieri) 484-85-86-88-89,543,660-81
Giordano Luigi 🚌 avv., 4 via Carlo Alberto 43,23,568,681
Giordano Maria, maestra, 7 v. Duch. Jolanda.
Giordano Maria, levatrice, 33 v. S Fran. Paola 720
Giordano Maria, pizzic., 43 v. S. Donato . . 386
Giordano Michel., uff. giudiz., 14 v. Monferrato 542
Giordano Pietro, liquor., 66 barr. di Lanzo 403,797
Giordano Pietro, medico, 4 v. Carlo Alb. 473,708
Giordano Rosa, lingerista, 28 v Maria Vitt. 220
Giordano Rosa in Aprile isol. 45 v. Vagnone 91
Giordano V., scult. in legno, 48 v. Pallamaglio 263
Giordano Vinc., impieg. daz., 41 v. Mad. Cristina 369
Giordano-Apostoli barone Gius., deput. (Roma) 419
Giordano Enea Vincenzo, 23 v. Galliari.
Giordano-Ferrero Adele, 5 v. Orfane.
Giordano-Ker Bessie, 31 v. Legnano . . . 565-87-97
Giorelli frat., ingg., 26 v. Pio Quinto.
Giorelli Ang. Corr., ing., 9 v. Pietro Micca 693

relli Arturo, 26 v. Po. . . . . *pag.* 736
orelli Augusto e C., lane greggie, 23 v. Bogino 243-24-25-42
relli Elisa ved., lane greggie, 25 v. Galliari 227
relli Ernesto, medico-chirurgo, 8 v. Andrea Doria. 530-36,708
rello Giovanni, pens., 36 c. Vittorio Eman. II
rgi Colomba, pellicc., 44 via Milano. . . 293
rgi Giorgio, 🚌, 9 v. della Zecca . . 413,561
rgieri Adalgisa, maestra, 4 v. Consolata . 647
rgieri Contri nob. Cosimo, avv., pubblicista, 4 v. Consolata, 3 v. Montevecchio. 464,731
rgis, confett. e pastic., 118 barr. di Lanzo 402
rgis Alessandro, 33 v. S. Chiara 663
rgis C., litogr. 4-24 4 v. Campana . 254-55
rgis Camillo, 🚌, banch. in seta, 43 v. Carlo Alberto; *abitaz.* 16-69 1 v. Broferio 209,774-75-90
rgis Gio. Vitt., orolog., 80 c. Vitt. Em. II 239
ria Antonio 🚌 falegn., 43 v. Balbis . 42,272
ria Carlo fu Carlo Dom. 35 v. Carena. . 22, 78
ria Ernesto, latton.-gas., 45 p. Statuto . 343
rnale « Il Finanziere » (Amministrazione) 8-93 4 v. Pietro Micca.
rnale *Il Momento* 2-11, 16-41 int., 14 v. Parini. 722
rsini Dom., chinc.-merc., 34 v. Garibaldi . 233
rsone Michele, parrucch., 35 v. Po 328
sserano Maria, profa, 7 v. Carlo Promis 635-48-72
tto Gius., macell., 46 v. Valeggio 397
vanelli Em., 🚌, avv., capo-uff. munic., 7 via Pescatori 466
vanelli Emilia, fioraia, rimp. al 2 v. Sacchi 250
vanelli Orsola, fioraia, 28 v. Massena . . . 250
vanelli e Bevilacqua, neg. gran., 76 str. Lanzo 403
vanetti Gius., sarto, 14 v. Galliari 218
vanetti Gott. (Ditta), latton., 6 v. Porta Palatina 343
vanetti Pietro, elettr. 13-43 9 v. Pietro Micca e 23 v. Maria Vitt. 302-03
vannetti Aurelia, maestra pianof., 31 v. Massena 675
vannetti C., maestro mus., 31 v. Massena . . 675
vannetti Luisa, profa violino, 31 v. Massena 676
vannetti Maurizio 🚌, maestro di musica, 31 v. Massena. 637-75-76
vannini Carlo, parrucch., 45 borg. Monte Rosa 405
vannini Gio., fabbro-ferr., 7 v. Cuorgnè. . 325
vannini Lucca P., fabbro-ferr., 46 v Ormea. 325
vannini Marianna, tratt., 17 v. Porta Palatina 358
vannini Sebastiano, 🚌, medico-chirurgo, 37 via S. Francesco Paola . 487,616-22,708
vanolo coniugi isol. 51 v. Schina . . 86
vara Carlo, 🚌, ing., 9 v. Baretti . 333,644-94-93,797
vara Gio., materass., 44 v. S. Franc. Paola. 304
vara Natale, tornit. in metalli, 28 v. Barbaroux 264
vara Silvio, falegn., 44 v. Deposito. . . . 272
venale Ant. fu Mich. cancell. in ferro, 67 v. S. Secondo 81,269
venale Bern., pizzic., 26 v. Viotti 386
venale Gio., rag., 48 v Garibaldi 664-72-96-97,700
vine Annetta, sart. teatr., 8-40 v. S. Domenico. 247
vine Claudio, tappezz., 26 v. Pio Quinto . 246
vine Gio., legna e carb., 2 v. Magenta. . 274
vine Martino, trattore, 33 strada di Francia. 357
vine Melchiorre, panatt., 22 v. Baretti . . 394
vo Valfredo, console, 2 v. Donati e 94 corso Vittorio Eman. II 423
rd frat., falegnami, 6 v. Bonafous. . . . 272
rd fratelli, gall. Nazionale. 657
rd Andrea, rappr., 5 v. Quattro Marzo . . 337
rd Carlo, 🚌, industr., 20 v. Magenta.
rd Felice, rappr., 5 v. Quattro Marzo . . 337
rd Paol. in Gondrand 22 c. Vinzaglio 49,96,98
Girard Vitt., macell., p. Em. Filib. (tett. pon.) *p.* 399
Girard-Balma Luigia, sarta, 4 v. Quattro Marzo 244
Girardi madre e figli 22 v. Borgo Dora. 49
Girardi Agost., pizzic., rimp. 32 v. Mazzini . . 386
Girardi Andrea 448 v. Cottolengo . . . 34
Girardi Andrea, confett., 3 v. Fiochetto. 375-76-77
Girardi Andrea, salsam., 22 via Borgo Dora . . 386
Girardi Ant., macinazione droghe, ecc. 150 v. Cottolengo. 34,275-84
Girardi Ant., mag. alim., 30 v. Mad. Cristina . . 384
Girardi Bart., salsam., 40 v. S. Donato 386
Girardi Caterina 32 v. S. Donato 78
Girardi Caterina, neg. pellett., rimp. al 2 via Cottolengo 294
Girardi Elisab., tratt., 85 barr. Milano . . . 466
Girardi Felicita e Polissena sor. fu Gio. 44 v. Viotti 96
Girardi Giacomo, 11 v. Galvani. 359
Girardi Giacomo 8-45 fabbr. soda, 450 v. Cottolengo. . . 34,282-83-86,572-75,748
Girardi Gio. fu Pietro, salsam., 42 v. Po. . . 386
Girardi Gius., salsam., ang. v. Bertholiet e dei Fiori. 386
Girardi Gius., spurgo pozzi, 4 v. S. Anselmo . 283
Girardi Gius., mag. alim., 24 v. Maria Vittoria . 384
Girardi Gius., vinaio, 2 v. Principi d'Acaja. . 372
Girardi Giuseppe 40 v. Berthollet. . . 16,37
Girardi Goffredo, prof., 3 v. Allioni 670
Girardi Luigi, neg. ferram. 14-56 14 v. Viotti. 308
Girardi Mario, 4 v. Bogino. 598
Girardi Martino, macell., 4 c. Palestro. . . . 397
Girardi P., pizzic., 43 v. Nizza 386
Girardi Pietro, liquor., 40 v. Roma 365
Girardi Pietro, mag alim., 26 v. S. Tommaso e 48 v. Palazzo di Città 381
Girardo Paolo, panett., 20 v. S. Chiara . . . 394
Giraud, conduc., 419 c. Reg. Margherita . . . 348
Giraud frat., falegn., ang. v. S. Secondo e c. Sommeiller. 272
Giraud Andr., tratt., 8 p. Eman. Filiberto . . 359
Giraud B., oggetti antichi, 42*bis* v. S. Francesco da Paola 237
Giraud Batt., neg. legna e vino, 9 v. S. Franc. da Paola 274,372
Giraud Dom., mag. alim, 5 v. dei Fiori . . . 384
Giraud Ferd. 30 conserve alim., 72 str. di Lanzo 378-84
Giraud Gio., meccanico, 27 v. Baretti 349
Giraud Giovanni fu Matteo 47 v. Petrarca 64
Giraud Margh. in Cena 400 v. Saluzzo. 77
Giraud On., 🚌, avv., canc., 3 v. Private . 466,547 590,731
Giraud Vinc., neg. legna e vino, 47 v. Massena 274,372
Giraudi frat. 6-81 ferram. 4 v. Torquato Tasso, dep. 7-02 7 v. Beccaria . . 45,308
Giraudi Gioffredo, prof., 3 v. Allioni 672
Giraudi Maria, liquor., 7 v. Stampatori . . . 365
Giraudi Margherita, 3 v. Allioni 673
Giraudi Luigia, tabacc., 27 c. Vinzaglio. . . 499
Giraudi Paolo, medico, 43 v. Roma farm. Wauthier. 708
Giraudi Rosa, commest., 83 barr. Casale . . 404-02
Giraudo Bern., macell., 76 v. Napione. . . . 403
Giraudo Domenica, vinaia, 402 v. Nizza. . . . 372
Giraudo Gio., materassaio, 7 v. Monferrato. . 304
Giraudo Giu., calzol., 3 c. Valentino 297
Giraudo Maria, vinaia, 7 v. Stampatori . . 363-72
Giraudo Rosa, mercerie, 83 barr Casale . . . 404
Giraudo-Operti Gabriella, maestra, 23 v. Bogino 668
Girelli, barbiere, 8 p. Statuto 328
Girelli e Pugno, lan. e drapp., rimp. al 4 p. Em. Filiberto. 219-21
Giretti Ang., tratt., 9 v. Lungo Po str. Vanchiglia 406

I numeri in carattere nero indicano le chiamate degli **Abbonati al Telefono**; quelli prima della via, la porta di abitazione; gli ultimi, le pagine.

Giretti Edoar., avv. (Bricherasio) *pag.* 660 774-75-90
Giribaldi Aless., mag. alim., 41 v. Pisa. . . .384
Giribaldi cont. Clara, 16 v. della Rocca
Giriboni Giuseppe, pittore, 47 v. della Zecca. 701
Giriodi (*Istituto*), 41 v. Ospedale 670
Giriodi Gius., impieg., 24 v. Monte di Pietà. 543
Giriodi Ottavio, ✱, avv., 70 c. Vitt. Eman. II 684
Giriodi di Monastero frat. 18 p. Castello 25
Giriodi di Monastero n. de Genova di Pettinengo nob. Amalia, 39 c. Duca Genova. 444
Giriodi di Monastero conte Augusto 37 via Saluzzo 25,441,571
Giriodi di Monastero cont.a Clem. in Coardi di Carpeneto 32 v. Carlo Alberto 66,99,441
Giriodi di Monastero n. Gromis di Trana cont. Delfina. 39 c. Duca di Genova 441
Giriodi di Monastero nob. Filippo, 39 c. Duca di Genova. 434
Giriodi di Monastero teol. Filippo (eredi) e condomini 47 v. Nizza 58, 62, 77
Giriodi di Monastero nob. Guglielmo, 39 corso Duca di Genova. 441,552-65
Girò Attilio, avv., 45 v. S. Chiara. . .659-87-748
Girò Celest., latton., 10 v. Venti Sett. . .343.588
Girò G. B., latton., 4 v. del Carmine . .343,544
Girod Zoe Felicita 45 v. Vittozzi Ascanio. 99
Girodo coniugi, drogh., 47 v. Lagrange . .289
Girodo A., ved. Mongino, birreria, 3 p Gran Madre di Dio. 366
Girodo Simone, neg. legna e vino, 9 v. Vanchiglia e 49 v. della Zecca 274,372
Girola Alb., ing., 25 v. della Rocca . .466,693,734
Girola Alessio, neg. vino, 34 v. Po 368-72
Girola Luigi, ⊜, medico, 1 v. Artisti . .475,544,708
Girola Rosa, maestra, 1 v. Artisti 649
Girola Vitt., ⊜, ing. ferr., 1 v. Artisti . . .738
Giroldi Carolina, sarta, 3 v. Po 214
Giroldi Luigi, direttore Scuola Vincenzo Troya, *abitaz.*: 3 v. Po. . .561-63,639-75
Girone Mich. (Ditta), fabbr. mobili, 4 p. S. Carlo 266-67
Gironi Tito, prof., 55 v. S. Quintino 663
Giros G., medico, 26 v. Roma 708
Girotti Giovanni, avv., 58 v. Gioberti.
Girotto coniugi 10 strad. di Orbassano . 59,65
Girotto frat. di Ant. 5-7 c. Emilia. . . 35
Girotto Domenico, neg. olii, 31 v. Nizza 388
Gisla Ant. 15-57 avv.-proc., 4 v. Mazzini 684-87
Gisla Vittorio, capit. artigl., 24 v. Arsenale . .502
Gispert frat., neg. turace., 43 v. Venti Settemb. 285
Gitti Arturo, 49 v. Mad. Cristina.
Gitti Gius., ⊜, prof., 24 v. Garibaldi. . . .660
Gitti Vinc., ⊜ 13-01 prof. rag., 24 via Garibaldi 54,630-96-97,700-74-85
Giubergia, sorelle, sarte, 42 v. Carlo Alberto . 244
Giubergia Giacomo, viagg., 44 p. Gran M. di Dio.
Giubilei Oreste, capit., 6 v. Bogino 527
Giudice Giov., medico, 25 c. Re Umberto . .648
Giuganino Bartol. teol., canon., 9 p. San Giovanni. 79,549 24-26
Giuganino Carlo sacerd., 10 p. S. Giovanni 79
Giuganino Martino, macell., 34 v. Po e 88 via S. Donato. 397
Giuliani Ester, maestra, 24 v. Orto Botanico . 646
Giuliani Giorgio 37 v. Roma 74
Giuliani N., merc.-sarto, 24 v. Lagrange . .249
Giuliani Vittore, fabb. cioccol., 3 v. Accademia delle Scienze 377
Giuliano, sartoria, 424 str. di Lanzo 405
Giuliano Angiolina, maestra, 14 v. Donati . .638
Giuliano Apollonia ved. Campiglia 110 corso Regina Margherita 72
Giuliano Franc., 5 v. Valeggio e 1 v. Mazzini.
Giuliano G. B., avv. (Pinerolo) . . . . . *pag.* 61
Giuliano Giovanni (Fiano) 79
Giuliano Gius., ing., 14 v. Donati 65
Giuliano Luigi, carradore, 46 *bis* v. Prin. d'Acaja 2
Giuliano Romeo, aggiustatore meccanico, 26 v. Principe Amedeo 3
Giuliano-Goffy, 4 v. Boucheron 58
Giulietti Cecilia, medichessa, 6 v. S. Agostino. 71
Giulietti Gius. neg. mobili, 6 v. Agostino 70, 2
Giulio coniugi, tappezz., 8 p. S. Giovanni. 246-
Giulio Gio., tratt., 44 v. Aosta 7
Giulio P., calzol., 24 v. S. Secondo 2
Giulio Pietro, materass., 30 v. Bertola 30
Giulizzoni frat., capi-mastri, 61 v. Mad. Cristina 2
Giuoco del Pallone, proprietari (Sassone e C.) ang. c. Re Umberto e Peschiera . . . 7
Giuppone Amedeo, falegn., 8 v Magenta. . . 2
Giuppone Gio., latton., 17 v. Bertola e 17 v. Mercanti 3
Giupponi Ilda, maestra, 60 v. S. Chiara. . . 6
Giura Candido, pitt., 34 v. della Rocca. . . 7
Giura Rosa, maestra, 33 v. dei Mille . . . 6
Giuria Ettore, capit., 45 c. Siccardi 6
Giuriati Renzo, enotecnico, 64 v. Nizza . . 7
Giusiana, drogh., 173 barr. di Nizza . . . .
Giusiana E. M., avv.-pr., 7 v. Corte d'App. 574, 681-
Giusiana Ettore, perito (Bra). 697
Giusiana Sebastiano, droghiere 13-07 473 barr. di Nizza 37,76,84,
Giusiana Vittorina 65 v. Nizza . . .7, 17,
Giusiana Vitt., impieg., 3 v. Saluzzo. 504
Giusiana-Strada contessa Delfina, patronessa, 1 p. Vitt. Em. I 580
Giusiano Adele, insegn., 49 v. Am. Avogadro. 644
Giusiano Carlo, incis. legno, 10 v. Ospedale 244-63
Giusiano Gius., medico, 7 v. Bellezia 472,565,708
Giusiano Pietro, capit. contab., 3 p Venezia .
Giusio Gio., pizzicagn., 44 v. Gioberti 586
Giusio Giuseppe, latteria., 5 v. Cavour. . . .578
Giusso conte Gerol., ⊜ (Napoli) 773
Giusta Anselmo, rag., 5 v. Quattro Marzo. 585,660,777
Giusta Dom., falegn., 7 v. Bertola 272
Giustetti Caterina, neg. legna, 1 v. Montebello . 271
Giustelli Gius., legna e carb., 24 v. Bellezia. 271
Giustetti e Fava, macch. cuc., 42 v. S. Teresa. 300-46
Giustetti Maria, panett., 2 v. Vasco 394
Giustetti Elda Angiol., levatr., 40 v. Baretti .720
Giustetto, panett., 42 v. Guastalla 394
Giustetto Ern., macell., 9 v. Melchior Gioia 397,787
Giustetto Gio., macell., 3 v. S. Agostino, 10 via Deposito e 20 v. Vanchiglia 397
Giustetto Gio., legna e carb., 7 v. Viotti. . .274
Giustetto Gius., mag. alim., 15 v. Venti Sett. 581
Giustetto Giuseppina, mode e novità, 19 via S. Teresa 216
Giustetto Gius., macell., 29 v Bertola e 23 c. Vinzaglio 397
Giustetto Pietro, mag. alim., 2 v. S. Secondo. 384
Giustetto Vitt., macell., 40 v. Cernaia. . . .397
Giusti Carlo, impieg., 38 v. Accad. Albertina 502-86
Giusti Maria, stiratr., 47 v. Goito. 229
Giustina G. A., publbl., 4 v. Priocca. . . .727-31
Giusto Ferruccio, segret. Trib., 2 v. Gio. Berchet. 542
Giusto Teofilo, ⊜, avv., consigl. Banco Sconto (Roma). 774
Givasio sor. fu Gius. 5 v. Baretti . . . 43
Givogre Donat.-Cattin Luisa, 26 v. Montebello.
Givogre Savino, ⊜, ing., 26 v. Montebello. 467,693
Givone Carlo fu Gasp. 8 *bis* c. Princ. Eug. 25,63,592
Givone Emma in Prelle 14 *bis* c. Principe Oddone 12, 69

Givone Gio. (Ditta) legnami da lavoro e costruz. 13-41 8 c. Pr. Eugenio *pag.* 25,68,269
Givone Gio., vettur., 71 c. Vitt. Em. II 345-46-48
Givonetti Giuseppe, tappezz. e fabbr. mobili, 3 p. Vitt. Em. I 243-46-65-66
Glanda Emilia, maestra, 47 v. Massena . . . 653
Glanda G., parrucch., 9 *bis* c. Duca di Genova 328
Gleitsmann E. T., colorificio 14-33 barriera di Nizza. 234-55-58-62-90-91,336
Glena Carolina, maestra, 127 c. Reg. Margherita 643
Glena Francesca in Bergesio (eredi) 2 via Ponte Mosca 67,70
Glessenti Fabio, avv. (Brescia). 734
Globo (*Il*), ufficio informaz. commerc., 27 via Saluzzo 334
Gloria conte Carlo, ten. artigl., 9 v. Ospedale.
Gloria conte Gius., 43 v. Corte d'Appello. 441,612
Gloria n. Gruat cont. Teresa, 13 v. Corte d'App. 441
Gloria cugini 43 v. Corte d'Appello . . 34
Gloria Ottavio, ing. ferr., 13 v. Corte d'App. 757
Glovi Franc., prof. (Caluso) 771
Glovi Costantino prof., 6 v. S. Agostino . 83
Glummi E., fotogr., 4 p. S. Carlo 256
Gnifetti coniugi 9 v. del Fiori 37
Gnifetti sor. e frat. fu Gio. 63 v. Madama Cristina. 38, 48, 60, 92
Gnifetti Emilio, decor. 10 v. Fiori 37,38,48,60,245
Gnocchi P., litogr., 8 v Ponte Mosca e 7 v. Fucina. 255
Gnoli Alessandrina, maestra, 43 v. S. Massimo 634
Gnone Piero, rappres., 24 p Vitt. Em. I. . 338-39
Gobbi Alberto, seme bachi, 8 v. S. Anselmo . 210
Gobbi Ant., avv., sost. proc., 6 v. Goito. . . . 512
Gobbi Carlo, rag., 21 v. Montebello . . . 587,759
Gobbi Enrico, pittore, 53 v. Maria Vittoria . 701
Gobbi Gerardo 1-65 ragion., 4 v. Stampatori 696 697,783-90
Gobetti Ant., caffett., 18 *bis* v. Piazzi 363
Gobetti G. B., tratt., 27 Lungo Po, str. Vanchiglia 406
Gobetti Paolo, rappres., 33 v. Carlo Alberto e 2 v. Bodoni. 336
Gobetto frat., maniscalchi, 423 barr. Casale . 404
Gobetto Domenica 58 v. Cottolengo . . . 34
Gobetto Gius. di Luigi, probo-vino, 36 via S. Quintino. 345
Godino Gius., ing., 9 v. Vitt. Amedeo II. . . 693
Godio Angelo, falegname, 32 v. Napione . . 272
Godio Angelo (Ditta), latton., 7 v. S. Domenico 343
Godone Maggiorino, calzol., 7 v. Mercanti . 297
Goetz S., fabbr. valigie, 6 v. Tarino . . . 237 94
Golli detto *Giro*, conduc alb. Tre Galline . . 353
Golli Carolina, sarta, 43 v. dei Fiori 214
Golli Domenico, geom., 23 v. Arsenale . . . 780
Golli Enrico, vernic., 44 v Massena 244
Golli Eug. fu Gius., 10-16 ferram., rimp. al 49 v. S. Tere a e 21 v. Genova . 306-08-09-16
Golli G. B., prof., 20 v. Cernaia.
Golli Giacinto, perito, 6 v. Belvedere . 338,697-99
Golli Gio. Batt., tratt., 417 barr. di Casale . 406
Golli Gius., tratt. (Beaglie e reg. Valsalice) . 407
Golli Maria negoziante mobili, 33 corso Vittorio Emanuele II . . . 43, 69, 66, 266
Golli Matteo, neg. vino, 216 Mad. del Pilone . 408
Golli Stefano, ⊜, geom. (Stupinigi) 789
Golli Vittorio, ing., ⊜ 5-22 *studio* 34 v. Principe Amedeo, *abit.* 2 v. Giusti . 693,732-33
Gollis Feder., segr. Intend. Fin., 43 v. S. Franc. Paola 494
Gonat Gust., impieg., 43 v. S. Franc da Paola 496
Goggi Aless., avv.-proc., 60 v. Venti Settembre, *abit.* 6 v. Pietro Micca. 684-87,783
Goggio Camillo, geom., 4 p. Statuto 695
Goggio Franc., panett., 2 v. Passalacqua . . 394
Gogliaso Paolina, insegn., 23 p. Castello. *pag.* 662
Goglio ved., fabbr. scatole, 22 v. Alfieri . . . 257
Goglio Gius., ⊜, 1-74 ing., 41 corso Oporto e 24 v. Saluzzo. 59,63,66 309-14-46-35,693
Goglio Gius., sarto, 40 c. Prine Oddone. . . 218
Goia Camillo, vernic., 48 v. Barolo. 244
Goia Vittorio, calzol., 2 v. Mazzini . . . 297,594
Goio C., 84 c. S. Maurizio 584
Goio Carlo, falegn., 25 v. Berthollet. 272
Goio Stef., sacerd., rettore, 56 c. Casale . 521-41
Goita Enrico, impieg., 54 v. Sacchi 494
Goitre Ang., mag. alim., 2 v. Conte Verde . 381-92
Goitre Celestina in Audano 148 strada Circonvallazione 22, 99
Goitre Gius., 27 *bis* v. Ponte Mosca 594
Gola Cesare, macell., 1 c. Vitt. Eman. II oltre Po 397
Gola Domen., macell., 26 v. S. Anselmo . . 397
Gola Gio., 48 v. Cinischia 574
Gola Gio., ing. 1 14 8 c. Re Umberto, *abit.* 2 v. Giusti 303-33,693
Gola Gius., calzol., 7 v. Monferrato. 297
Gola Gius., parrucch., 44 v. S. Franc. da Paola. 328
Gola Gius., ⊜, avv., capo divis delle ferr. medit. a riposo, 16 v. Maria Vittoria 55.93,759
Gola Gius, avv., 46 v. Maria Vittoria.
Gola Gius., dott., assist. Orto Botanico, 32 c. Valentino. 621
Gola Mich., ⊜, capit. a riposo, 7 v. S. Tommaso.
Gola Michele, sarto, 65 v. Gioberti 218
Gola Michele, macell., 23 v. Princ. Tommaso 397
Gola Teresa, maestra Istit. Duchessa Isabella . . 667
Golgi L. succ. Romero L. C., rappr., 4 via Gazomairo 341-42
Golgi Luigi, 50 v. Sacchi 744
Golzio coniugi 7 p. Gran Madre di Dio. 43
Golzio fratelli 4 v. Petrarca. . . 43, 58, 64
Golzio Alfredo, medico, 40 v. Gioberti 477,708-47
Golzio Carlo, vinaio, 22 v. S. Donato 372
Golzio Carlo Vinc., vettur., p. Paleocapa . . 347
Golzio Dom., ⊜, 40 v. Gioberti.
Golzio E 4-83 rappres. prodotti chimici. 65 c. Vitt Em. II 339
Golzio G. B., affitta-cavalli e vetture, 20 piazza Vitt Em. I 344
Golzio Gius. Vinc., vettur., 20 p. Vitt. Em. I. 347
Golzio Luigi (eredi) 8 v. Milano 54
Golzio Mario, geom., capo-mastro, 22 via Princ. d'Acaja 278,695
Golzio Maurizio 6 v. Petrarca 64
Gonaj coniugi 5 v. Reggio. 74
Gonay-Delrez J. 9-66 prod. chimici, 45 v. Ottavio Revel 282
Gondolo Franc., 1 v. Scuole. 636
Gondolo Giorgio, ⊜, 46 v. Cavour . 78-83
Gondolo della Riva conte Filippo, 48 v. Bogino 444
Gondolo-Perino Clotilde, maestra, 40 corso Vittorio Emanuele II 644
Gondrand frat., spediz. 3-50 e 3-31 galleria Nazionale; 4-34 *succurs.* 34 v. Nizza; 5-29 48 str. di Lanzo; 90 scuderie barr. S. Paolo 340-41-42
Gonella coniugi, fornai, 5 p. Bodoni . . . 394
Gonella frat., fabbri-ferr. 44 str. R. Parco 63,325
Gonella Alberto, ⊜ 5-63 avv., 54 v. Venti Sett., *abit.* 4 v. Vanchiglia . 681,732-61-65-77-79 780-81-88-90
Gonella nob. Andrea ing., 3 v. Accademia Albertina 93,441,545,693,777
Gonella Augusto, impieg., capo-uffic. Carte valori 5 v. Volta 500
Gonella Caterina Vittorina, maestra, 23 via Ponte Mosca 654

Gonella Edoardo, sacerd., 56 v. dei Mille *pag.* 523
Gonella nob. Carlo 20 v. Roma . . 74
Gonella nob. Enr., colonn., 43 v. Finanze. . 444,550
Gonella Eug., pizzicagn., 74 v. Nizza 386
Gonella E., stallaggio, 34 v. Gioberti 355
Gonella Federico, macell., 77 v. Nizza. . . . 397
Gonella nob. Eustacchio, ✠, pres. Trib civ. 41 v. Cibrario 93,444,541-42
Gonella nob. Francesco avvocato, 20 via Roma 8,74,444,539,734
Gonella Gio., vinaio, 49 v. Reggio 372
Gonella G. e C. 5-64 cristalli, 5 p. Vitt. Em. I 248-49
Gonella nob. Giambattista 444
Gonella Gius., maestro, 2 v. Corte d'Appello . 642
Gonella nob. Lodov., ing. 34 v. Venti Sett. 74,441
Gonella nob. Matteo, 20 v. Roma. 444
Gonella M. T. in Denina 20 v. Roma 74,444
Gonella Pietro, pizzicagn., 9 v. S. Dalmazzo . 386
Gonella nob. Teresa, 20 v. Roma.
Gonella n. Barbaroux nob. Maria, 20 v. Roma 444
Gonella n. Pacchiotti nob. Angiol.a, 43 v. Finanze 444
Gonella n. Palazzo nob. Carina, 20 v. Roma . . 444
Gonella n. Palazzo nob. Maria, 3 v. Acc. Albertina 444
Gonetti Cesare, mag. alim., 73 c. S. Maurizio . 384
Gonetti Luigi, geom., impieg., 3 v. Deposito . . 460
Gonnet Ernesto, 🛎, ten. gener., 2 p. Carignano. 529
Gonzaga princ. Maurizio, maggiore, c. Vitt. Eman. II oltre Po (villino Camusso) 627,799
Gordier G., sarta-mod., 4 c. Duca di Genova 244-46
Gorgerino V. Arnoedo, drogheria, 46 v. Maria Vitt. 289
Gorgerino Enr. fu Carlo 21 v. Princ. d'Acaja 70
Gori Armida, profum., 40 v. Mazzini . . 287,330
Gori G., scultore in legno, 10 p. S. Giulia . . 263
Gori Gregorio, 8 v. Tarino 661
Gori Gust., neg. musica, 22 p. Castello . . . 256
Gori Teresa, pettinatr., 34 v. S. Massimo. . . 330
Goria frat., calderai 12-27 37 v. Verona (R. Parco) 326
Goria sor. fu Giacomo 47 v. Princ. Amedeo 68
Goria Alessandro, 🛎, generale, 41 v. Plana.
Goria Ant., macch. cucire, 27 v. Accad. Albertina 316
Goria C. di F., avv.-proc., 78 c. Vitt. Eman. II 687
Goria Ernesta, vinaia, 33 v. S. Chiara 372
Goria Franc., avv.-notaio (Chieri) 690
Goria Giacomo, impieg. post., 35 v. della Zecca 750
Goria Marziale, carradore, v. Banna (barr. Nizza) 400
Goria Paola, tabaccaia, 2 v. Giulio 498
Goria Paolo di Bened. 37 v. Verona . . 95
Goria-Gatti Cesare, avv.-proc., 2 via Corte d'Appello . . 547 684-87, 724-25, 740-49-82
Gorini Adelina ved. Raspi 1 str. di Francia 77
Gorini Pier Mario, proc., 24 v. Genova. . . . 687
Gorino Gabriello, ing., 4 v. Plana 693
Gorlero Camilla pettinatrice, 18 v. Milano. . 330
Gorlier Adelaide, pizzic., 54 barr. di Milano . 404
Gorlier Gio., latteria, rimp. al 42 v. Garibaldi . 378
Gorlier Gio. di Gius., neg. form., 9 v. Pal. Città 378-88
Gorlier Gius., formaggi, 6 v. Genova 388
Gorrieri Flaminio, tenente guardie città. . . 482
Gorlino Gio. succ. Quaranta, salsam., 7 v. Bava. 386
Gorreta Gio., impieg., 20 c. Napoli . . 463,605
Gorrini Gio., ✠, avv., 42 v. delle Rosine. . 615
Gorrini Giacomo, 🛎, (Roma) 642
Gorrini avv. Pier Mario, pubbl., 24 v. Genova. . 728 729-30-49
Gorzio Fedele, falegn., 449 c. Reg. Margherita 272
Gosio Pericle e Comp, prod. chimici 14-29 42 v. Gioberti 283
Goss Enrico, 14 v. Galliari 592
Goss Giulio, rag. perito, 38 v. Roma . . . 699
Gossetti rag. Attilio, imp. Cassa Risp., 18 via S. Anselmo 770
Gossetti Flaminio, avv., 26 c. Vinzaglio.
Gossetti Marcellino, imp., 48 v. S. Anselmo *pag.* 7
Gossetti Maria, maestra, 47 p. Statuto 6
Gossetti Onorina, maestra, 47 p. Statuto . . . 6
Gossetti Ugolina, maestra, 47 p. Statuto . . . 6
Gosso Bern., mercante sarto, 5 v. Lagrange . 218-
Gotta Giacomo, impieg., 46 v. S. Donato. . . 5
Gottardo Margh. fu Ant. 5 v. Asti. . . .
Gotteland Alb., avv. 44 v. Gazometro 84,6
Gothland Elisa, maestra, 18 v. Accad. Albertina 6
Gotteland Fr. (Ditta) 23 neg. in ferr. 69 v. S. Secondo, *abit.* 44 v. Gazometro 40,81,3
Gotteland Mario, ing. 44 v. Gazometro 40.
Gotterot Paolo (Avigliana). 779-
Govean Enrico 90 v. Nizza 8
Govean-Martini Eligia, 90 v. Nizza 6
Governato Clara, tratt., v. Circonvallazione (Campidoglio). 7
Govino G. e figli, neg. pianoforti, 22 v. Balbo 2
Govino Gio., fabbr. carrozze, 42 v. Guastalla. 2
Govone Gio., avv., 2 v. delle Orfane 6
Govone n. Vicino nob. Laura, 20 v. della Rocca . 4
Govone nob. Uberto, ing., 20 v. Rocca 444,526-56.7
Govone e Almondo, pianoforti, 50 v. Ospedale 2
Govone-Vicino nob Laura. 20 v. della Rocca.
Goy G Battista, proboviro, 43 v. Cottolengo . 5
Gozani di Treville march. Erasmo, 30 v. Principe Tommaso 444
Gozani di Treville march. Felicita, 30 v. Principe Tommaso 444
Gozzani di Treville nob. Luigi, Adele, Maddalena, Amalia 444
Gozzano Antonio, conduc., alb. Rosa Bianca . 3
Gozzano Carlo, ✠, 🛎 med.-chir., 7 via dei Mille 54,709
Gozzano Nicola, oggetti antichi, 44 v. Mercanti. 237
Gozzano Serafina, levatr., 44 c. Princ. Eugenio. 720
Gozzelino, rappres., 53 v. S. Massimo 340
Gozzelino I., maestra, 24 v. Po 654
Gozzelino O., materass., 44 v. Galliari . . . 304
Gozzelino Pietro, musicista, 47 v. Ponte Mosca.
Gozzelino T. G., droghiere, 24 v. Po 289
Gozzi Gaspare, avv., 52 v. Assisetta . . . . .
Grabbi Domen., magaz. alim., 25 v. S. Donato. 384
Grabbi frat. 🛎 lavori in cem., 6 v. Novara 59,100,277
Gradenigo Gius. 🛎 medico 3-09 40 via Cernaia . 67,72,73,524-32,647-22.709-45-24
Gradenigo-Gobbato contessa Cesira 🛎 40 v. Cernaia 67,72,73
Graf Arturo, ✠, prof., 41 v. Bricherasio 606-18-20,734
Graf-Rauchenegger Sofia 🛎 12-49 11 via Bricherasio. 20,35,96,97,98
Graffi Ant. 🛎 capo-mastro, 45 v. Bava. 14,278
Graffi Domenico 🛎 tratt., 27 v. Bologna 8,18,337
Graffi Luigi, 43 c. Oporto 747
Graffi Margherita, neg. vino, 497 barr. Nizza . 407
Graglia (*vedi* Mestiatis di).
Graglia Alberto, usciere, 19 v. Po 604
Graglia ved. Elisabetta e C., neg. turaccioli, 18 v. Alfieri 285
Graglia Evasio, mag. aliment., 44*bis* v. Barolo. 381
Graglia E., decorat., 39 c. Vitt. Em. II . . . 245
Graglia Gio., parrucch., 1 v. Campana. . . 328
Graglia Gio., pesi e misure, 12 v. Bellezia . 324
Graglia Giorgina, sarta, 2 v. Roma 244
Graglia Stef., prof., 34 v. S. Domenico. . . 664
Graglia e Raiteri, pizzic., 24 v. S. Secondo . 386
Gramaglia sorelle, sarte, 34 v. Tiziano. . . 244
Gramaglia, corriere, 24 v. S. Tommaso . . . 342
Gramaglia Alessandro, trattore, 4 v. Martinetto. 364
Gramaglia Delfino, vinaio, 40 v. Orto Botanico. 372
Gramaglia Emilio, oref. 🛎 2 v. Roma, *abit.* 36 c. S. Maurizio 74,2

Gramaglia Gaspare, economo (Cavoretto) *pag.* 560-73
Gramaglia Isidoro, tratt., 244 Mad. Campagna . 407
Gramaglia Luigi, ing., 40 v. Berthollet.
Gramaglia Natale, fabbr. ferr., 46 v. Monte Pietà. 325
Gramaglia Ricchiardi, ✠, agiato, 12 v. Rosine.
Gramatica G. e C., agenti, 28 v. Venti Settembre. 335
Gramegna Alb., ✠, ing. ferr., 49 v. Bertola 756
Gramignola Stefano, sotto-tenente Guardie città 482
Grammatica Guiscardo, prof., 47 v. Madama Cristina 562,646
Gramola Ang., trapunt., 6 v. Santorre Santarosa. 300
Gran Magistero Ordine Mauriziano 7 viale Stupinigi 415
Grana F., falegn., 39 v. Nizza. 272
Grana Franc. fu Gio. (Vinovo) 84
Grana Gio. fu Gio., ing., 57 c. Re Umberto 46
Granaglia ved., materass., 4 p. Carlo Eman. II 304
Granaglia Fr., tapp. e mater., 22 v. S. Chiara 246 304
Granaglia Gio., torn. in metalli, 28 c. Vitt. Em. II. 264
Granaglia Margh., stiratr., 4 v. dei Fiori . . 229
Granaglia Pasq., materass., 22 v. S. Agostino . 304
Granaglia P. e C., orolog. mecc., 45 v. S. Pietro in Vincoli 239,303-10-19
Granata Luigi, 44 v. Massimo. 589
Granata Paolo, sarto, 42 v. Po 218
Grand-Didier Claudio, ✠, litogr., 38 v. Artisti. 594
Grand-Didier, ✠, e C. 15-32 tip.-lit., 48 via Ospedale 254-55
Grand Hôtel Meublé Fiorina 10-10 22 via Pietro Micca 356
Grande Giuseppe 24 v. Bertola 46
Grande Giuseppe (Castiglione Torinese) . . . 792
Grande Pietro, curato di S. Margherita 449,520-45
Grande Pietro, neg. carta, 124 c. Reg. Margh. 258
Grande Emporio Ciclist., 24 c. Princ. Oddone . 324
Grande Stabil. Balneo-Idroter. « *La Provvidenza* » 32 5-7 v. Venti Sett. 330,715-17-18
Grandi Carlo, mag alim., 4 v. Gaud. Ferrari 384-86
Grandi Celeste, inserv., castello del Valentino 623
Grandi e C., fabbric. carte e tarocchi, 194 c. Regina Margherita 257
Grandi Giacomo, proboviro 49 v. Porta Palatina. 516
Grandi Margh., neg. vino, 22 c. Vercelli e barr. di Lanzo 372, 407
Grandi Oreste. 20 v. Roma 735
Grandi Pietro, tratt. 44 c. Vitt. Em. II . . . 339
Grandi Stefano, sarto, 20 v. Roma 248
Grandi Teresa, merciaia. 24 v. Mad. Cristina 233
Grandis Bened. (eredi) 22 v. S. Chiara 38,82
Grandis Ernesto 8-59 neg. pell., 5 v. Bellezia 7-59 9 v. Carlo Alberto 292.306
Grandis Pietro, neg. pellami, 30 v. S. Chiara . 293
Grandis-Imberti Antonietta, 24 v. dei Mille . . 352
Grands Magasins du Printemps de Paris, 46 c. Vitt. Eman. II 337
Granero Giovanni, liquori e vini, 14 via dell'Ospedale 365-68-72,794-96
Granero Lor., impieg., 3 v. Saluzzo 501
Granero Ad. e Catto Fort., lavori in cemento, 4 c. Vercelli 277
Grano Arcangelo, merc.-sarto, 1 v. Siccardi . 220
Grappio (Ditta), fabbr. mobili, 24 v. dei Fiori. 265
Gras Maria, maestra (Mad. di Campagna) . . 642
Grassadonia Franc., 39 v. Bertola 596
Grasselli, fabbr. gabbie e naturalista, rimp. al 4 p. Carlo Felice 235-50
Grasselli G., tornitore, ang. v. Bava e Artisti . 264
Grassi, mode e novità, 12 v. Po 244
Grassi Ant., teol., economo Chiesa S. Gaetano (R. Parco) 418-19, 520-44-72
Grassi Carlo, 26 v. Montebello 784-87
Grassi Carlo, 3 c. Vinzaglio 747
Grassi Enrico, 35 v. Roma.
Grassi Enrico, prof., 44 v. Cibrario . . . *pag.* 665
Grassi Franc., ✠, ✻ prof., 20 v. Saluzzo . 656
Grassi Franc., rag. capo artigl., 36 v. Sacchi . 503
Grassi G., sarto, 10 v. S. Domenico. 248
Grassi G. S., med.-chir., 33 v. Princ. Tomaso. 709
Grassi teol. Giac., parroco R. Parco
Grassi Gio., calzol., 42 v. Giulio 297
Grassi Gio., orefice, 7 v. Pio Quinto 258
Grassi Guido, 🛎, ingegnere, 9 via Amedeo Avogadro 606-42-25-59
Grassi Luigi, prof., 44 v. Cibrario 332,656-58-72-73-74
Grassi Maria, sarta, 7 v. Pio Quinto. 244
Grassi Pietro 🛎 ing., 23-25 v. Orto Botanico. 60
Grassini Gius., capit. contab., 44 v. Donati . 505
Grassis Carlo, avv. proc., 2 v. S. Agostino 681-87,798
Grassis Gius. 🛎 pittore, 20 v. Gaeta 39,673,704-02-03
Grassis-Rossi Eugenia 🛎 prof.ª, 20 v. Gaeta. 635,704
Grasso frat., falegn., 8 v. Princ. Tommaso . . 272
Grasso A. e figlio 10-28 banchieri, 14 v. S. Teresa 269-40
Grasso Eliodoro, sost. seg., 32 v. S. Secondo . 510
Grasso Felice, neg. cuoi e pellami, 47 v. S. Massimo 293
Grasso Gio., spurgo pozzi, 6 v. Novara . . . 283
Grasso Maria, vettur., p. S. Carlo, lato lev. 347
Grasso Matteo, calzol., 434 c. Reg. Margherita 297
Grasso Michele, sacerd., 8 p. S. Giovanni. . . 342
Grasso Pietro, disegnatore, 46 v. Silvio Pellico. 703
Grasso Vittorio, ✠, 🛎 2-68 3 p. Carlo Felice 45,50,84,762-65-86
Grasso-Magliano Maria, maestra, 47 v. S. Secondo 647
Gratarola Aug., candele, saponi, carta e fiammif. v. Milano e 9 v. Mondovì . 258-83-84-86,389
Gratarola Luigi di Dom. 6-68 neg. saponi e carta, angolo vie Borgo Dora e del Fiando 258
Grati Ang., impieg. post., 42 v. Montevecchio 753
Grati Geniale, impieg., 40 v. S. Franc. da Paola 492
Grati Giulia, mercerie, 40 v. S. Franc. da Paola 233
Grati Gius., mag alim., 7 v. Berthollet. . . . 384
Grattapaglia Giacomo, calzol., 25 v. Pr Amedeo 297
Grattarola Ang., pizzic., str. Mongimevro (barr. S. Paolo) 401
Grattini Gius., macinini da calle, 44 v. Lanzo 349
Gravanzola Luigi, neg. mobili, 46 v. Gioito. . 266
Gravier Luciano, impieg., 9 v. Cavour . . 765
Gravier Luigia, chincag., 70 c. Vitt. Em. II . . 233
Graziadei Bonaventura, 🛎, medico, 22 via Sacchi 525,617,709
Graziali Alfr., viagg., 5 v. S. Massimo.
Graziano, merc.-sarto, p. Mad. Cristina. . . . 220
Graziano Franc., maestro mus., 19 c. S. Maurizio 676
Graziano G. B., 37 via della Rocca. 596
Graziano Giovanna, salsam., 69 v. S. Quintino 386
Graziano Gius., impieg., 33 v. della Zecca . 604
Graziano Gius., sarto, 7 v. del Deposito . . . 218
Graziano Maddal., tratt., 44 v. Silvio Pellico 360-72
Graziano Mar. ved. Sormanni, 2 c. Re Umberto 528
Graziola Annetta, insegn., 38 v. S. Giulia . . 664
Graziola Ern., affitta cavalli e vetture, 2 via Begino 344-47
Grea Luigi, impieg. post., 3 v. S. Anselmo . . 750
Greborio Carlo, neg. mobili, 34 v. Barbaroux . 266
Greborio Ignazio, 43 c. Oporto. 590
Grechi Arturo, sotto-cass., 1 v. Legnano . . . 496
Greco Eug. e Bertinetti G., rappres., 34 v. Roma 368
Gregorio Clementina, neg. vino, 2 v. Cernaia. 368
Gregorio Maria, mag alim., 43 v. Corte d'App. 382
Gregory Giuseppina, banco lotto, 5 v. Orfane 500
Gremmo Sec., corriere, 4 v. Ospedale e 4 v. S. Teresa 344
Gremo coniugi, caffe e liquori, 34 v. Maria Vitt 362-63
Gremo frat., alberg., 34*bis* v. Maria Vittoria 355-56
Gremo frat., torn. in legno, 45 v. Reggio . . 263
Gremo Giacomo, tratt. e neg vino, 927 Pozzo Strada e 223 Tesoriera. 407-08

Gremo Gio. 34 v. Maria Vittoria . *pag.* 63,72
Greusard Alb., ottico, 2 v. Siccardi. 305
Gribaldo Attilio, fabbr. mobili, 42 v. S. Quint. 265,593
Gribaldo Carlo, meccanico, 33 v. Barbaroux . 349
Gribaldo Gius., vinaio, 3 v. Thesauro 372
Gribaudi frat. e C., fabbr. tessuti (Castellamonte Canavese) 223
Gribaudi Angelo, sac., teol., 45 v. Consolata. 523
Gribaudi Caterina ved. Bassi e figli 54 v. Gallilei 39,48,58
Gribaudi Edoardo, mag. salumi, nel Dock e 25 c. Re Umberto 389
Gribaudi Gius. fu Gio, mediat. sete, 3 v. Assietta. 209
Gribaudi Maria barr. Nizza 663
Gribaudi Nicola, fabbr. carrozze, 4 v. Morosini . 268
Gribaudi Vincenzo, direttore scol., 43 via Nizza 560,647
Gribaudo fratelli fu Sebast. 12 v. Fucina . 39
Gribaudo Amedeo, proboviro, 2 v. Monte Pietà 799
Gribaudo Gius., neg. vino, 336 Abbadia Stura 407
Gribodo Giovanni ingegnere, 5 via Cavour. 74,561-98,657-93
Grida Eman., conduc., alb. Fucina . 349-51-52-53
Grida Francesco, 2 v. Accad. Albertina. . . . 608
Grida Giacomo, 29 c. Vinzaglio 795
Griffa ved. Tenca 13 v. S. Agostino . . . 83
Griffa Ant., fabbro-ferr., 19 v. Venti Settembre. 325
Griffa Bartol., stallaggio, 6 v. Santorre Santarosa 355
Griffa Franc., avv. proc., 76 v. Venti Settemb. 684-87
Griffa Gio., calzolaio, 43 v. S. Donato 297
Griffa Giovanna, rigatt., 34 v. Bertola 235
Griffa Gius., 28 c. Vittorio Em. II. 590
Griffa Lodov. neg. vino, 24 v. Madama Cristina e 69 c. S. Maurizio. . . 81,368-72
Griffa Lucia ved. Pia, vinaia, 69 c. S. Mauriz o. 372
Griffa Michele, mag. alim., 24 v. Baretti. . . 382
Griffa Oytana, sarta, 43 c. Oporto 245
Griffa Remigio, 24 v. Madama Cristina . . . 746
Griffa Stefano, mag. alim., 34 v. della Rocca . 382
Griffa Tomm., macchin. teatr., 41 v. Arsenale . 305
Griffa e Cavagnino, drapp., 45 v. Garibaldi 215-22
Grimone-Versino Maria, mag. alim., 22 v. Monferrato 382
Griggi Montù frat. e nip. 22 v. S. Secondo . 84
Griggi-Montù Attilio (Ditta) neg. pianoforti, 23 v. Garibaldi 267
Griggi-Montù Amedeo, , ten. colonn., diretf. Osp. Militare, 22 v. S. Secondo 506
Grigliatti Bern., letti in ferro, 5 v. Borgo Dora 266,301
Griglié Ang., edic. giorn, p. Gran Madre di Dio. 252
Griglio Candida, pittrice, 9 v. Mercanti . . . 704
Griglio Franc. fu Gio. (Cavoretto) . . . 53
Griglio G. Amilcare, avv.-proc., 9 v. Mercanti. *abit.* 9 v. Nizza. 684-87
Griglio Gio., , pens., 9 v. Nizza.
Griglio avv. Giacomo A., 37 v. S. Domenico.
Griglione-Leporis Anton., levatr., 46 v. S. Donato 478
Grignani Luigi (Ditta), meccan., barr. S. Paolo. 349
Grignani Pietro, capo offic. ferr., v. Monginevro 559
Grignolio Aless., teol., avv., 3 v. Milano. 549-21-47-56
Grignolo Federico, 19 v. Juvara. 530,622
Grignolo Vitt. fu Gio 58 v. Gioberti . . 42
Grillo Alerino, ing., 9 v. Vitt. Amedeo II . . 693
Grillo Amalia, maestra, 8 v. S. Chiara 642
Grillo Ant., medico Osped. Umberto I 525
Grillo Carlo, (Roma) 772
Grillo Carlo, , avv., 43 v. S. Franc. da Paola.
Grillo Felice, mag. alim., 23 c. S. Maurizio . . 382
Grimaldi frat. e sor. 6-40 v. Calvo . 21,695
Grimaldi Fed., calzol., 32 v. Gioberti 297
Grimani conte Filippo. (Venezia) 773
Grindetti Alb., tratt., 216 borg. Pilonetto . . 407
Griot von Salis E. (Zurigo) . . . . . *pag.* 77
Griotta Gio., fabbro-ferraio, 28 v. Mercanti . 32
Griotti Aless., ragion., 2 v. Sagliano.
Gris Dominici, frapunt., 8 v. Pescatori. . . . 36
Griselli Ant., 7 v. Massena 58
Griseri Annetta, lingerista, 26 c. Vercelli . . 2
Grisi-Rodoli della Piè cont. Delfina, 22 via della Rocca 4
Grisi-Rodoli della Piè contessa Orsola vedova Rockstol 43 v. Cernaia 27,44,77,444
Grisone Marco, avv., 8 v. Consolata 547,678-84
Grisoni Felicita, modista, 4 v. Lagrange . . . 24
Grisoni Romana, maestra, 3 v. Cernaia . . . 6
Gritella Vinc., albergat., 38 v. Roma 3
Grittani Giacomo, vinaio, 46 v. Pava 3
Griva sorelle, tintoria, 14 v. Botero 25
Griva Dom., salsam., 92 c. Vitt. Em. II . . . 38
Griva Domenico, mag. alim., 3 v. Morosini . 38
Griva Filippo, ✱, curato, 47 v. S. Donato . 320
Griva Franc., avv.-proc., 42 v. Barbaroux . . 6
Griva Gius., insegn., 45 c. Princ. Oddone . 586,6
Griva Vincenzo, salsamentario, 3 p. Statuto . 38
Griva-Bonaudo Carmela, insegn., 45 corso Princ. Oddone 6
Griva-Torretta Maria, maestra, 48 v. Juvara . 6
Grivel frat. e sor. fu Gius 9 v. Montevecchio
Grivel Gius., fornaio, 13 v. Nizza. 39
Grivel Luigi, materass., 27 v. Gioberti . . . 36
Grivetti Ant., materass., 14 c. Duca di Genova e 49 c. Sommeiller 36
Grivetti Giuseppe, materass., 4 v. del Carmine. 36
Grivetti Secondo, materass., 37 v. Barbaroux. 36
Grober coniugi 4 v. Sacchi 40, 7
Grober Ant., , avv., 4 v. Sacchi 52, 80, 7
Grognardo E., cartonaggi, 40 v. Venti Settem. 2
Grognardo Gius., orefice, 44 v. Carlo Alberto 2
Grometto frat. 47-49 v. Gioberti. . . . 42
Gromis di Trana conte Carlo, avvocato, 6 v. S. Dalmazzo 441,543,681,72
Gromis di Trana cont. Delfina ved. Giriodi, 39 c. Duca di Genova. . . . 441,541-46-50
Gromis di Trana conte Emilio 6 v. San Dalmazzo 77,424-40,526-40,777
Gromis di Trana cont. Fanny nata Voli, 6. v. S. Dalmazzo 444, 542
Gromis di Trana nobile Gualberto, 22 v. Montevecchio . . . 56,441,640,736-
Gromis di Trana conte Luigi, avvocato, 6 v. S. Dalmazzo 444,54
Gromis di Trana n. Balbo Bertone di Sambuy nob. Emilia, 22 v. Montevecchio . . . 427
Gromo-Richelmy di Ternengo conte Eman. Ferdin. (eredi) 42 v. Lagrange 45,64,44
Gromo Losa di Ternengo Paolina e condomini 45 v. delle Orfane . . . 42, 30, 32
Gromont Carola ved. Costa 2 v. Orfane. . 59,87
Grondona Filippo fu Gio. 49 v. della Rocca 74,98
Grondona e Vercellone V. 15-85 drapp.-lan. 9 v. Bogino. 224
Gropello contessa Maria nata contessa De Bray, 36 v. della Rocca. 397
Groppello (*vedi* Figarolo di).
Groppi G., scult. in legno, 4 c. Valentino . . 263-6
Groppi Vitt., calzol., 4 v. Genova 297
Groppo Luigi, , avv., 54 v. Venti Sett.
Gros Gius., dott., 4 v. Quattro Marzo . 467, 709
Gros Luigi, rappr., 43 v. S. Anselmo . . 33
Grosa Feliciano, geom., impieg.-mun., 40 c. Valentino 467
Grosa M., latton., 69 c. S. Maurizio 34
Grosa Ulderico fu Michele 49 v. Pinerolo 65

Grosso avallo (*vedi* Ricardi di).
Grospietro Celestina, sarta, 20 v. Po . . *pag.* 215
Grospietro Franc., salsam., 3 v. Cernaia . . . 386
Grospietro Gius., salsam., 47 v. Orfane . . 386
Grossi Ant., ten. contab., 42 v. del Carmine . 502
Grossi E. (Ditta Fogliatti), marmista, ang. via Consolata e S. Domenico e 34 strada R. Parco 275,704
Grossi Eug., , avv., 20 v. Garibaldi, *abit.* 58 v. Venti Sett.. 684
Grossi Gio., canon., 3 v. Milano . 519-24-56,638-67
Grossi Samuele, maestro mus., 4 p. Vitt. Em. I. 640-76
Grosso, conduc., 449 c. Regina Margherita . 349
Grosso coniugi, salsam., 23*bis* v. Ponte Mosca . 386
Grosso frat., calderai, 48 est c. Vitt. Eman. II 326
Grosso A., tintoria, 47 c. Valentino 230
Grosso Adolfo succ. Crivelli, fumista e fabbro-ferr., 120 c. Regina Margh. . . 279-80,325
Grosso Agost., mag. alim., 47 v. Bertola . . . 382
Grosso Alberto, pittore, 7 v. Roma . . . 704-33
Grosso Andrea, drogh., 49 v. Maria Vittoria . 289
Grosso Annetta, apparecch. stoffe, 39 v. Principe Tommaso e 47 c. Valentino 230
Grosso Anselmo, torn. mec., 447 c. Reg. Margherita 264
Grosso Ant., cartol., 35 v. Beaumont . . . 260
Grosso Antonio, falegname, 46 v. Deposito 272,592
Grosso Bartolomeo, usciere, pal. Carignano . 603
Grosso Benedettina, maestra di canto, 23 v. Mad. Cristina 677
Grosso C., latteria, 23 v. Maria Vittoria. . . 378
Grosso Carlo, , 27 v. Maria Vittoria . 563, 748
Grosso Carlo, avv., 36 v. S. Franc. da Paola, *studio* 45 v. Garibaldi 684
Grosso Carlo, salsam., 18 v. della Rocca. . . 386
Grosso Carolina ved., legat., 42 v. Des Ambrois 243 256-57-59
Grosso Cesare, 18 p. Castello 734-40-41
Grosso Dom., latteria, c. Duca di Genova . . 378
Grosso Emma, mercerie, 44 v. Mazzini . . . 233
Grosso Feder., , avv.-proc., 6 v. S. Tommaso; *abitaz.*: 2 v. S. Anselmo . 480,681-87
Grosso Feder., impieg., 84 c. Vitt. Em. II.
Grosso Felicina, macell., 94 c. Vitt. Em. II. . 397
Grosso Franc., latteria, 5 v. Mazzini. . . . 378
Grosso Gabriele, med. chir., 24 p. Em. Filiberto 709
Grosso Giac. Ces., comm. dogana, 39 v. Cibrario 497
Grosso Giacomo, pizzicagn., 4 v. Misericordia . 386
Grosso Giacomo , prof. pittore, 2 v. Accademia Albertina, *abit.* 21 p. Vitt. Eman. I 608,704
Grosso Gio., latteria, 35 v. S. Secondo. . . . 378
Grosso Gio., maestro, 34 v. Giulio. 648
Grosso Gio., scultore in legno, 40 v. Ospedale 263
Grosso Gius. 492 v. Circonvallazione . . 400
Grosso Gius., macch. cuc., 27 v. Roma. . 316-22
Grosso Gius. 10-14 rappr., 24 v. S. Anselmo.
Grosso Ign. ed Ambr. di Gio. 31 v. Giulio. 42,68
Grosso Leopoldo, bianch., 42 v. Roma. . . 226-27-28
Grosso Lor. e C. (Ditta), mugnaio 54 strada Circonvallazione 276, barr. di Lanzo 8-12 Molino Martinetto. 391
Grosso Lorenzo, liquor., 44 v. Bellezia . . . 365
Grosso Luigi e consorte 24 c. Vercelli . 95
Grosso Luigia, levatrice, pal. Carignano . . 720
Grosso Luigi e C., magl.-tel., 7 v. Roma e 48 p. Castello 217-26-27-28
Grosso M., mode e novità, 27 v. Roma . . . 245
Grosso Maddal., sarta, 27 v. Maria Vittoria . 245
Grosso Marco, 25 v. S. Tommaso. 369
Grosso Pietro, mag. alim., 24 v. S. Secondo . . 289
Grosso Pietro, 24 p. Eman. Filiberto 35 70,480,558-60-74,648,745
Grosso Stefano, 66 v. S. Secondo . . . *pag.* 588-89
Grosso Vittoria, insegn., 4 v. Monferrato . . 604
Grosso-Bernardi Carol., 8 c. Re Umberto. 542-44
Grosso-Campana Gaetano, cons. prov. (Frossasco) 485,543
Grosso-Fabris Maria, maestra, 46 v. S. Secondo 647
Grosso-Prato Teresa, ispettr. scolast. (Reaglie) . 652
Grossoni Annibale, caffett., 44 v. Po 362
Grossoni Carlo, alberg., 24 v. Princ. Amedeo e 3 p. Carlo Emanuele I. 356-62
Grotta Bar, liquori, 36 v. Roma 365
Grotis Michele, caffett., 40 c. Casale 363
Grua P., calzolaio, 55 v. S. Massimo 297
Grugnetti Achille, alberg., 36 v. Roma. . . . 357
Gruner, farmac. 16-64 ang. v. S. Tommaso e Bertola 746
Gruner Ettore, medico, 24 v. S. Tommaso . 526,709
Grupenbaccher Gius. 23 v. S. Tommaso. 84
Guadagnini Franc. fu Ant., strumenti musicali, 2 v. Garibaldi. 267
Guagno Enrico, ing., 20 v. Cernaia 693
Guagno Guido, avv., 6 v. Cernaia, *abit.* 22 v. Principi d'Acaja 684-87
Guagno-Poma Maria, 20 v. Cernaia 528
Guaita Ach., consigl. Soc. Gasisti, 62 v. Venti Sett 785
Guaita Gael., avv.-proc., 57 v. Venti Sett. 687,722-34
Guaita G. e figli, fabbri-ferr., Borgo Medioevale. 325
Guala coniugi, mercerie, 23 v. Aosta 233
Guala falegn., 25 v. S. Franc. da Paola . . 272
Guala Ant. fu Gio. 23 v. Aosta . 9,45,64,68
Guala Edvige-Luigia fu Gius. 23 c. Regina Margherita 72
Guala Federico, 34 v. Mad. Cristina.
Guala Francesco di Franc. 40 v. Bogino. 48
Guala Franc., caffett., ang. v. Mad. Cristina e c. Valentino 362,797
Guala G., falegname, 42 v. dei Mille 272
Guala Madd. fu Gius. 42 v. Guastalla . 44
Guala Marcell. fu Gius. 42 v. Guastalla . 44
Guala Margherita ved. Richiardi e figlie 6 v. Quartieri 22,70,78
Gualco sor. succ. Girotto, neg. olii, 34 v. Zecca 389
Gualco Carlo, impieg. daz., 42 v. S. Teresa . . 469
Gualdi Gius., dott., vice-commissario P. S. . 482
Gualdoni G. B., fabbr. bombon., 7 v. Mercanti 257
Gualino Lorenzo, medico, 22 v. Giulio . . . 622
Gualino Lor. 8-86 rappr., 9 v. Saluzzo . 338
Guallini Adolfo, avv., 28 v. Legnano 684
Guallini Paolo, parrucch., 76 v. Venti Sett. . 328
Guanti coniugi, neg. mobili, 5 v. Cottolengo. 266
Guanti Paolo, pellett. e valig., 40 v. Pisa . . 294
Guanzini Ambrogio, ombrellaio, 3 v. Nizza . . 236
Guanzini Gio., ombrell., 46 p. Carlo Felice . 236-94
Guarena Evasio, 33 v. Barbaroux 800
Guarene (*vedi* Roero di).
Guareschi Icilio, , prof. chimica, 44 corso Valentino . . . 487,564,606 07-43-45-20-23
Guarino C., neg. selvaggina, 41 p. S. Carlo. . 384
Guarino Tomm., velocipedi, 24 strad. di Orbassano e 4 v. Amerigo Vespucci 322
Guarlotti Gio., pitt., 8 v. Botero . . . 639,704-33
Guarlotti-Rossi Serafina, maestra, 8 v. Botero. 646
Guarnaschelli Gius., mercerie, 66 c. Vercelli . 404
Guarneri Cesare, stuccat., 36 v. dei Fiori . . . 275
Guarnieri Carlo, , neg. maglie fabbr. calze 14-37 57 v. Tiziano. 225-27,346
Guarnieri V., elettrotecnico, 23 v. Ponte Mosca.
Guaschi Achille, impieg. ferrovia di Ciriè . . 759
Guaschi Ettore, impieg., 36 c. Re Umberto . . 492
Guaschini Marcello, birreria, 27 v. Po. . . . 366
Guaschino C., cond., alb. Corona Grossa 350-51-52-54
Guasco coniugi, calzol., 49 v. S. Anselmo . . 297

Guasco Cesare, capit. 108 c. Vitt. Em. II *pag.* 502
Guasco Giacomo (Milano) 780
Guasco Gio., orolog., 13 v. S. Secondo . . .239
Guasco Orsola, edic. giorn, v. Quattro Marzo 252
Guasco Valentino, calzol., 24 v. della Rocca . 297
Guasco di Bisio march. Emilio, consigl. orat. S. Felice, 8 v. Giusti 357
Guasco di Bisio Francesco, colonnello a riposo, 20 v. Massena.
Guasco di Bisio march. Franc., 20 v. Massena o Casale Monferrato 441,642
Guasco di Bisio march. Gio, 5 v. Ormea . . .442
Guasco di Bisio nata Spinola nob. Mina. 5 v. Ormea 442
Guassardi E., neg. carta, rimp. al 7 p. Em. Filib. 258
Guasta Gio., neg. mobili, 3 v. Cottolengo . . 266
Guastalla Enrico, 13 v. Andrea Doria 734
Guastalla Gius., ing., 24 v. della Rocca. 330,576 693
Guasti Carlo, maestro scherma, 42 v. Saluzzo . 628
Guattari C. Salvatore 5-39 10 v. Beaumont.
Guastone Belcredi G., avv.-pr., 32 v. Venti Sett. 687-90
Guattino Stefano, parrucchiere lav. in capelli 42 v. Po 330
Guazzo Edoardo, avv., commiss. capo P. S. 482
Guazzone Gius. di Carlo 3 v. Carlo Promis 24
Guazzone Pietro, parrucch., 47 v. Ponte Mosca . 328
Guazzotti Edoardo, fabbr. liquori, 32 v. Saluzzo 363-67-75
Guelfa Emilio, prof., 33 v. S. Massimo . . . 664
Guella Lor., ombrell. e panier., 7 v. Baretti . 235
Guelpa (*Istituto*), 9 v. Garibaldi. 670
Guelpa Gius fu Lod. ing., 27 v. Vital. Donati 97.98
Guernieri-Ventimiglia Ant., avv., 41 v. Pr. d'Acaja.
Guenzi coniugi, latton., 4 c. Vitt. Eman. oltre Po 313
Guerci Franc., mag. alim., 25 c. Francia 382
Guercio Luigi alberg., 60 c. Vitt. Eman. II . 357
Guercio Maria, levatr., 34 v. della Rocca. . 720
Gueret L., neg. carboni foss. 8-08 gall. Nazion. 273
Guerra Edoardo, generale, 47 v. Carlo Alb.
Guerra Franc., impieg. dez. (Barriera Francia). 470
Guerra G., falegn., 21 c. Vercelli 272-74
Guerra Paolina, tabacc., 92 v. Frejus . . 405-59
Guerra Romano, impieg., 21 v. S. Quintino 585,798-99
Guerra Zefirino, medico, 9 v. Andrea Doria . 525,709
Guerreschi e Fedele, rappres., 46 v. Sacchi . 338
Guerrieri cont. Emma, 7 v. Gaudenzio Ferrari.
Guerrieri di Mirafiore e Fontanafredda conte Gastone 20 v. della Rocca 26 74,442,530-34-52-72 75,740
Guerrieri di Mirafiore cont. Margh. n. Boasso 20 v. della Rocca . . . 26,33,74,442
Guerrieri-Gonzaga march Alf. (pal. Genevese) 414
Guerrini Dom., magg. fant., 4 v. Mad. Crist. 627-66
Guerritore nob. Orazio, ten. artigl., 36 c. Oporto 628
Guerzio Michele, falegn., 18 p. Statuto e 33 v. del Carmine 272,592
Guglianetti Luigi, 49 v. Bertola 530,622
Guglielmatti Gius., calzol., 50 v. Massena . . 297
Guglielmetti Celest., assist. ferr. (Varzo) . . .761
Guglielmetti Gio. (eredi) 7 c. Napoli . . 57
Guglielmi E., latton., 27 c. Princ. Oddone . 313
Guglielmi Emilio e C., latton., 48 v. Saluzzo . 313
Guglielmi Giacomo, orefice, 22 v. Lagrange . 238
Guglielmi Gius., latton., 10 v. Ospedale . . . 313
Guglielmi Manfredo, impieg., 140 c. Vitt. Em. II.
Guglielmi Michele, bottaio, 22 v. Gropuello 270 368
Guglielmi Teresa, impiegata, 49 v. Moncalieri 753
Guglielminetti, ombr. e pan., 44 v. Andrea Doria e 47 v. Po 235-36
Guglielminetti fr., tornitori, 9 v. Martinetto 242-63-64
Guglielminetti Ercole, vice-canc., 2 v. Bogino 344
Guglielminetti Filippo, avvocato, 60 v. San Donato 681-87
Guglielminetti Giulio ed Amalia 36 corso Oporto . . . . . *pag.* VII
Guglielminetti Guglielmo avv., 36 c. Oporto VII
Guglielminetti L. fu Pietro 1 str. Francia 38, 3
Guglielminetti Marziano fu Giac. 9 v. Martinetto 51,72,558-59,6
Guglielmini Alb., rapp., 29 c. Valentino . . . 3
Guglielmini Cecilia ved. Cubito 6 via Vanchiglia 44,14,93,
Guglielmino Carlo, agiato, 66 v. S. Secondo.
Guglielmino Carlo fu Franc. 42 c. Vercelli
Guglielmino Carlo, salsam., v. Gioberti ang. v. Pastrengo 3
Guglielmino Dom., pizzic., 7 v. Venti Settembre.
Guglielmino Domenico di Gius avv.-not., 39 v. Principe Amedeo 68,6
Guglielmino Giac., conducente, albergo Corona Grossa 351-
Guglielmino Gio^a, maestra, 7 v. Torq. Tasso . 6
Guglielmino Gius. 26 v. S. Donato. . . 78
Guglielminotti coniugi 27*bis* v. Moncalieri
Guglielminotti frat. (Ditta), scalpellini, 60 corso Galileo Galilei 25
Guglielminotti frat. fu Antonio, scalpell. 24 corso Sommeiller 88, 275
Guglielminotti fratelli fu Carlo scalp., 66 c. Casale 24, 275
Guglielminotti frat. e sor. fu Pietro 57 via Madama Cristina 48
Guglielminotti Amalia, insegn., 57 v. Mad. Crist. 6
Guglielminotti Carlo (eredi), 45 corso Firenze. 2
Guglielminotti Carlo, falegn., 24 v. Priocca . 272
Guglielminotti Felicina ved. L. 16 v. Foscolo
Guglielminotti Giacomo e nipoti 44 corso Re Umberto 71
Guglielminotti Giacomo ed Enrico fratelli, scalpell., 44 c. Re Umberto 275
Guglielminotti Giacomo, ind., 44 c. Re Umberto. 5
Guglielminotti G. B., geom., impieg. mun., 44 v. S. Franc. da Paola . . . . . .
Guglielminotti G., industr., 25 c. Sommeiller 315-
Guglielminotti Maria, maglierie-telerie, 57 via Madama Cristina 226
Guglielminotti Pietro di Gius., scalpell., 27 v. Moncalieri (Rubatto). 275
Guglielminotti Pietro e Carlo cugini, scalpell., 57 v. Madama Cristina 275
Guglielmo e fratelli Minola, ombrellai, 35 via Garibaldi. 235-
Guglielmo Alessandro, negoziante, 38 via Lagrange 262 82-90,304,
Guglielmone Agostino, macell., ang. v. Galliari e Sant'Anselmo 397
Guglielmone Biagio, macell., 41 v. S. Donato 397
Guglielmone Giac., macell., 4 c. S. Martino . 397
Guglielmone Franc. ved., pizzic., 28 v. Cernaia. 386
Guglielmone Gio. macell., 95 v. Madama Cristina e 20*bis* v. Princ. Amedeo . . 48,397
Guglielmone Maria, maestra, 3 v. Sagliano 636-37
Guglielmotti coniugi, cordami, 32 v. Lagrange . 244
Guglielmotti Crist. ved. Garneri, banco lotto, 2 v. Bogino 500
Guglielmotti Paol. ved. Balbi 28 v. Berthollet 16
Guglielmotti Teresa, legna e carb., 8 v. Bellini 274
Guglielmotto, conduc., alb. Cappel d'Oro . . 355
Guglielmotto Gio., 39 v. S. Franc. da Paola. 39
Guglielmotto Luigi, 20 v. Cernaia 569-93
Guglielmotto-Colombo Sara, insegnante, 48 via Gioberti 643
Gugliermino Carlo fu Francesco 24 via S. Ottavio. 53,55,65,85

Guicciardi Gio., e consorte 62 corso Vitt. Emanuele II. . . . . *pag.* 98, 99
Guicciardini conte Franc., (Firenze) 773
Guicciardi march. Aless., senat., prefetto, 40 p. Castello . . 420-57-81 86-87-88-89-90-93
Guicciardi march. Olga, n. Benkendorff. R. Pref., 40 piazza Castello 437,557-82
Guidazio Giacomo, prof., 24 v. Ormea. 562
Guidazio Marietta Rosa, maestra, 24 v. Ormea 646
Guidazio-Roeseler Matilde, 61 c. S. Maurizio .561
Guidetti Angelo, capitano, 24 v. S. Quintino .628
Guidetti Cesare, banco-lotto, 7 v. Mazzini . .500
Guidetti Ferruccio e C., rappresent., 34 corso Vitt. Eman. II . . . 248-92-94,303-44 24-89
Guidetti Giacomo, rappr., 40 v. S. Teresa . . 337
Guidetti Gio., avv., 8 v. del Carmine . .684
Guidetti Gugl., rag., 8 v. delle Rosine . . 701-70
Guidetti Valentino, merc.-sarto, 4 v. Carrozzai 220
Guidetti-Serra Enr., geom. 16-34 3 p. Bodoni e 93 v. Circonvallazione oltre Po. .695-98
Guidetti-Serra ing. Felice 16-34 93 via Circonvallaz. oltre Po; *studio* 3 p. Bodoni 100 333,694-93-99,782
Guidi Camillo, ing., 7 c. Valentino . 606-41-23-93
Guidi Gio. Batt., farm. mil., 21 c. Pr. Oddone. 506
Guidi Girol, capitano, 8 v. Palazzo di Città . 503
Guido Gius., parrucchiere, 1 v. dei Fiori . . 328
Guidobono Achille, fabbr. vermouth e liquori, 42 c. S. Maurizio 364
Guidobono-Cavalchini Garofoli bar. Aless. 47 v. della Rocca 74,442
Guidobono-Cavalchini Garofoli nata Provana di Collegno bar. Luisa, 47 v. della Rocca 442
Guidobono-Cavalchini Garofoli nata De Cardenas di Valeggio nob. Marianna, 20 via della Rocca 442
Guidobono-Cavalchini nob. avv. L. (Tortona) 442
Guidon Maur., prof., 24 v. dei Fiori. 634
Guidoni Franc., rappr., 26 v. Princ. Amedeo 337-39
Guigon Maria, insegn., 53 c. Siccardi . . .577
Guigonis Luigi, mons., 5 v. Consolata . 524-49-68
Guillaume Giacomo, neg. form., 16 v. Cernaia 378-88
Guillaume Mario, maestro di canto, 44 v. Saluzzo 677
Guillizzoni Gio. 64 v. Mad. Cristina . 48,92
Guillot Carlo, uffic. d'ordin., 3 v. S. Fr. da Paola 501
Guillot Gius., avv., 4 v. Montecuccoli 480 681,748
Guillot Stef., 47 c. Siccardi . . . 31,765-78
Guillot-Mosca ved. Olimpia, 4 v. Montecuccoli.
Guillot-Teppa Emilia, 57 v. Assietta 528
Guino-Moriondo Maria, ispett. scol. (Mirafiori) 652
Guinzio Gio. Ang., geom., 8 v. Consolata . .698
Guiso Nicolò, proc., 1 v. S. Tommaso 687
Guj-Pellione Pierre (Parigi) 783
Gujen Achille, dott., vice-segr. Officina Carte-Valori, 17 v. Montebello 500
Gulinelli Albino, avv., 42 v. S. Secondo 726-75
Gullino, ingegn. elettric., 46 p. Solferino . .693
Gullino coniugi, tintori, 40 v. Berthollet . .230
Gullino Bened., giardin., 2 c. Oporto e 58 strad. S. Paolo. 249,793
Gullino Bernardino, 45 v. Alfieri 798
Gullino Giovanna, telegr., 43 v. Massena. . 753
Gullino Luigi, 35 v. Barbaroux . 599,772-99
Gullino Maria, 35 v. Barbaroux 542
Gullino Michele, 16 p. Solferino 741
Gullino Vinc., delegato P. S. 482
Gunzi Gius, avv.-proc., 3 v. Assarotti . .681-87
Gurgo Ettore, agiato, 24 v. S. Quintino.
Gurgo Franc., med.-chir., 4 v. Fabro 709
Gurgo Tancredi fu Pietro 5 v. Mercanti . 53
Gusberti A., sarto, 68 v. Principi d'Acaja . .248
Gutknecht Ottone, direttore Banco sconto, 45 v. Alfieri 714
Guy E. succ. Massimino, seterie, 18 p. Castello *p.* 242-33
Guy-Pavesi M., maestra, 18 p. Castello . . . 648
Guyot-Penati Irene, ispett. scol., 38 v. Villa Reg. 643
Guyot Vittorio, prof., 38 v. Villa della Regina 558-59,643-65,743-83
Guzzetti Felice, calzolaio, 45 v. della Zecca . 297

H

Haasenstein e Vogler 6-17 agenzia di pubblicità, 2 v. S. Teresa . . . . . *pag.* 253
Hahn R. 10-32 rappres., 41 v. Cernaia . 340,783
Hahn Raoul, medico, 41 v. Cernaia . . 338 77,709
Hähnel M. E., ing., 104 str. di Lanzo. . . .693
Halter Werner, ingegn., 4 v. Cigna.
Hans von Külmer, console, 45 v. Pietro Micca 423
Hans Rinck, succ. Clausen 12-90 libr., 41 v. Po 250
Hartmann e Guarneri, (Bottino L.), rappr., 45 corso Principe Oddone. 747
Hasdà Augusto, prof., 42 v. Pio Quinto . . .576
Hasdà Giacomo, rabbino, 7 v. S. Anselmo. . .576
Haudemand Pietro e frat., impresari spazzacamini, 9 p. S. Giovanni 280
Hautecourt (*redi* Francesetti d'). . . . . .
Hayd Edoardo, 8 c. Vitt. Em. II oltre Po. . .788
Hebert marchª Adele ved. Ferrero be Gubernatis-Ventimiglia 44 v. Po 26,34,50 66,76,96
Heer Arminio, medico, 20 v. Roma . . 477,709
Heer Augusto, prof., 20 v. Roma . . 332,673-74
Henking E., ing., 42 c. Re Umberto 564
Henry Emilio, avv., 9 v. Scuole 681
Herlitzka Amedeo, prof., 28 v. Sacchi . . 624-60
Herlitzka Livio, med.-chir., 28 v. Sacchi 525.618 709
Hermann G., negoz., 22 p. Castello. 287-94,300
Hernhut Bern. ing., fabbr. lucignoli, 92 v. Ormea; *abit.* 40 v. Carlo Alberto . . 60,225 286,608,743
Hertz Ottilia fu Gio. e madre 1-31 7 via Bricherasio 44, 20
Hervier Claudio, drogh., 36 v. S. Massimo . . 289
Hess Emma, 19 v. Amed. Avogadro 528,668
Hess Gius., 19 v. Amed. Avogadro . . 527,643,785
Hess Isid., 6-07, rappres., 22 v. Princ. Amedeo 337
Heusch Carlo, magg. a riposo, 1 v. Andrea Provana.
Hiesteur G., rappr., 1 v. Consolata 339
Hilbch Alessandro (Berlino) 784
Hinrichsen Ferd. prof., 79 v. Madama Cristina . 635
Hirschhorn Rod. 1-39 prod. chimici, 57 corso Vitt. Eman. II 282-86,389
Hofman Policarpo, tratt., 1 borgo Monte Rosa 406
Hofmann Feder. 480 c. Regina Margh.
Hofmann e C. 6-16 cotonificio, barriera Lanzo, 248 str. Circonvallazione . 225
Högendorfer A., 44 v. S. Quintino.
Holtmann Roberto Junior, rappr., 1 via Juvara. 303-14-49-40
Hopps William e Sons, (rappr. Bonetti Crispino), vini marsala, 4 galleria Geisser 367
Horsfall Edwin, rappr., 8 v. Cernaia. 337
Hortense (signora), magnetizz., 26 v. Galliari. . 724
Hôtel de la Ville et Boulogne 1-24 60 corso Vitt. Em. II 357
Hôtel Bonne Femme et Métropole 7-48 3 via Pietro Micca 336
Hôtel Centrale 7-12 2 v. Finanze. 357
Hôtel d'Europe 7-27 49 p. Castello. 356
Hôtel des ventes 2-44 20 *bis* v. Princ. Amedeo. 333
Hôtel du Nord 1-29 32 v. Roma. 356
Hôtel Meublé Fiorina 10-10 22 via Pietro Micca; piazza Solferino 356

Hotel Roma e Rocca Cavour 1-52 44 p. Carlo Felice . . . . . *pag.* 356
Hôtel Suisse Terminus 1-53 2-4 v. Sacchi. . 356
Hôtel Tre Corone e Victoria 11-13 44 v. Venti Sett. 356
Hôtel Trombetta et Angleterre 8-06 34 v. Roma. 357
Hôtel Turin 83 8-40 v. Sacchi 357
Hôtel Zecca 13-00 36 v. Roma 357
Huber, direttrice Asilo, 5 v. Massena 577
Huber, neg. cavalli, 6 v. Montebello 344
Huber Michael, forn per tipogr. 16-30 20 via Pietro Micca. 255-90
Huet Valentina 5 v. Monte di Pietà. . . 56
Hugues Luigi, prof., 63 c. Vitt. Em II 618-49-20
Hugues-Brossa Cel., maestra, 48 v. Sebast. Valfrè 647
Huguet frat. e sor. 100 c. Reg. Margherita 72
Hurault de Vibraye contessa Paolina 2 corso Massimo d'Azeglio 98
Hurault de Vibraye conte Renato 2 corso Massimo d'Azeglio 52,65,98

I

Iacini Ernesta, agiata, 49 v. Alfieri
Iacoangeli Odoar., prof. ing., 74 v. Nizza *pag.* 630.741
Iacod Pietro, capitano, 7 v. Carlo Promis . . 504
Iacomuzzi Angelo, sacerd., 42 v. Arcivescovado 518
Iannacone Nicola, 2 v. Bonafous.
Iano Franc., capo tecn. (borg. Vittoria) . . . 504
Iano Marta, tabacc., 49 p. Castello 498
Iarack Jona, agiata, 37 v. S. Franc. da Paola
Iaretti Felicita 31 v. Galliari. 39
Iavelli Domen., impieg., 44 v. Circonvallaz . 494
Icardi Ant., 46 c. Casale 748
Icardi G. B., elemos., 5 v. Urbano Rattazzi.
Icardi Mario, ing., 28 v. S. Franc. da Paola. . 209
Icardi Stefano, vinaio, 48 v. Lamarmora . . . 372
Icheri di S. Gregorio conte Gioach., 48 v. Ospedale 442
Icheri di S. Gregorio n. Dattili della Torre cont. Matilde, 48 v. Ospedale 442
Icortine-Rocchetti Luigia, vetture, 6 p. S. Carlo. 346
Idalgi Atanasio, ff. uffic. daz., 5 v. Vanchiglia 474
Idelson A., prof., 48 v. Pietro Micca 674
Idrato Maria Madd. Arnaudo, sarta, 3 v. Pescatori 245
Ienny Federico 100 (Aglié Canavese) . 35,67,95
Ienny Gaspare 100 4 c. Emilia 35,67,95
Ighina Stefano, trattoria, 48 Ponte Trombetta . 407
Iglina Gius., agiato, 36 v. S. Quintino
Iervis Tomm. 15-52 ing. industr., 10 v. Principi d'Acaia. 333
Il Momento 2-11 giorn. politico, 14 v Parini
Il Vesuvio, Credito popol., 27 v. Accad. Albert. 220
Ilario Annib., 60 v. S. Chiara 569
Illione Domit. ved. Savant-Levet 40 v. Lanzo 46
Imberti G. B. (Racconigi) 775
Imbert P. Giacomo, ing., 3 v. Brofferio . . . 693
Imberti A. ved. Grandis 24 v. dei Mille . . 33
Imberti Ulrico, impieg., 82 v Napione 604
Imbrico Ferd., fabbro, 4 e 5 v. Viotti . . . 325
Imbrico Franc., calz., 44 v. S. Franc. da Paola 297
Imbrico Pilade, ten. colonn, 45 v. Saluzzo.
Imerico Gio. e C., leg. libri, 26 v. Monte Pietà. 259
Immovilli coniugi, ombrellai, 45 v. Bertola. 235-93
Imoda Aless., pro-direttore Ord. Maur., 88 corso Vitt. Em. II 416
Imoda Carlo, avv., 76 c. Vitt. Em. II. 542-51,681
Imoda Camillo, impieg., 8 v. Cavour 765
Imoda Clotilde 44 v. Vittozzi Ascanio. 47,99
Imoda Edoardo, 42 c. Re Umberto.
Imoda Enrico, dott., 20 v. Lagrange . . . 709-15
Imoda G. E. 7-37 ing., 3 v. Ponza . 333,693-98
Impallomeni Enrico, avv., aggiunto giudiz., 44 v. Vitt. Amedeo II . . . . . *pag.* 5
Impallomeni Greg., pens., 44 v. Vitt. Am. II.
Imperatori frat. fu Felchino 46 v. Po . .
Imperiale Epif., mercerie, 2 v. S. Tommaso . 233-
Imperiale Virginia, Giulio e Felice fu Stef 43 via Principe Amedeo . . . . . .
Imperiale Alessandri, tintoria, 39 v Mazzini . 2
Impresa forag. militari 5-73 62 c. Brescia. . 3
Impresa Generale di pubblicità ed affissioni (tipogr.), 22 v. Carlo Alberto . . . 253-
Impresa Generale pompe funebri, 5 v. Garibaldi 3
Impresa Genta, feretri, ufficio, 8-58, 37-39 via Barbaroux; *lab.* 62 69 v. Gioberti . 272,3
Impresa manutenz. motori elettr., 15 c. Valentino 3
Impresa ornamentaz. e manutenz. pompe funebri, v Circonvallaz. rimp. Cimit ro. . 25
Impresa pagl a e combust. 13-35 9 v. Chivasso.
Impresa pompe funebri, 10 v. Garibaldi . . . 3
Inaudi Gius., rigatt., 22 v. Monte di Pietà . . 23
Incerti Lazzaro, depos. sapone, 49 str Moncalieri 28
Incerti Roberto, meccan., 46 v. Mazzini . . . 34
Incisa (*vedi* Beccaria).
Incisa di Camerana Alfredo, colonn., 3 v. S. Franc. da Paola 50
Incisa di Camerana march. Vinc., 20 v. Bogino.
Incisa march. Alfr., colonn., 3 v. Ponza.
Incisa Scati di Casaleggio cont^a Paola, 75 via Ormea 328
Ingaramo Aless., avv., 8 p. S. Giovanni, *abit.* 31 v. Artisti 682,781
Ingaramo Bernardo, calzol., 3 c. Dante . . . 29
Ingaramo Luigia, maestra, 43 v. Artisti . . . 643
Ingignoli Luigi, tabaccaio, 47 v. Garibaldi . . 498
Inglese Ignazio, ispett. Genio Civile, 15 via Allieri 492
Instituto Rota 2-84 strumenti chirurg., 7 p. Carlo Felice e 40 v. Lagrange; *uff.* 1-36 39 v. Baretti . 224 66-68,300-05-44-20,717-19
Intaglietta dott. Achille, Vice Commiss. P. S. . 482
Inverardi Gius., avv., 40 v. S. Franc. da Paola 484-9
Invernizio Caro'ina, pubbl. (Govone d'Alba) . 73
Inviziati (vedi Civalieri).
Invrea d'Ivrea fratelli fu march. Fabio 27 c. Duca di Genova 7
Invrea d'Ivrea march. Davide consigl. di Cassaz., 27 c. Duca di Genova 7,457,508
Invrea d'Ivrea nob. Fabio d. C. d. G. (Chieri) . 457
Invrea d'Ivrea nob. Franco, avv., 10 v. Perrone 457,682
Invrea d'Ivrea nob.le Giovanna, Adalberto, Ottavio, Raffaele, Giuseppe, 27 corso Duca di Genova. 457
Inz Emilia, maestra, 5 p. Palazzo di Città. . 638
Ioannini Ceva di S. Michele n. Cusani di S. Giuliano nob. Camilla, 44 v. Vanchiglia . . 456
Ionni Maria ved. Conti, banco lotto, 1 via Cappel Verde 501
Iorietti Teresa fu Carlo 12 v. Buniva. . 20
Iorio I., torn. in legno, 1 c. Valdocco. . . . 263
Iorrioz Angelo, neg. paste alim., 7 v. Viotti . 392
Ippolito Ant., tenente, 54 c. Firenze 504
Irvini Candido, panett., rimp. 44 v. Carmine 394
Isacco Onorato, 5 v. S. Domenico. . . . 641,759
Isaia F., sarto, 7 v. Pio Quinto 248
Isaia Tomm., commesso Pretura, 33 v. Vanchiglia 514
Isidoro Gaet., impieg., 43 c. Oporto 628
Isnardi Carlo, pensionato, 17 v. Valperga Caluso.
Isnardi Erminia, maestra, 20 v. Milano. . . . 654
Isnardi Ferdin., mag. alim., 45 v. Massena . . 382
Isnardi Ludov., medico, 3 v. Basilica. 524-49 617,709
Isnardi Luigi, avv., giud. Trib., 10 v. S. Domen 341

Isnardi Maria ved. Novara, mag. alim., 41 via Moncalieri . . . . . *pag.* 368 82
Isnardi Paolo Luigi, avv., 5 c. Siccardi . . . 682
Isnardon 15-91 Villa Val Salice.
Isnardi Gius., orologiaio, 3 v. S. Chiara . . . 239
Isnardi Maria, neg. mobili, 3 v. Cottolengo. . 266
Isola (*vedi* Oreglia d').
Isola Fort., ing., 43 v. S. Quintino e 16-48 156 c. Reg. Margherita. 693
Isola Francesco 35 v. Vanchiglia. . . . 93
Isola Pietro, liquor., 49 v. Roma 365
Isolano Rosa ved. Bevilacqua 1 v. Asti . 44
Isolatti avv. Gio., notaio (Moncalieri) 690
Isolatto coniugi, mag. alim., 2 v. Carmine . . 382
Isolini Franca, insegn., 38 v. S. Secondo . . . 658
Isettorato Ferrov. Governat. 51 4 v. S. Secondo.
Isettorato sez. Telegrafica 14-86 33 v. Maria Vittoria.
Ispezione Compartimentale del Catasto 1-02 33 c. Siccardi, Sezione Aree 429 v. Nizza. 487
Ispezione del Catasto - Circolo di Torino 6-45 41 v. della Zecca 487
Ispezione forestale 16-59 *4 bis* v. Botero.
Issoglio Emilio, calzol., 45*bis* v. Cavour . . . 297
Issoglio Gio., 29 c. Valentino 623
Istituto Adelaide Cairoli, 6 E c. Vitt. Em II. . 670
Istituto Aero-elettroterapico per la cura dei polmoni e cuore, 37 v. della Zecca . . . 715
Istituto Alberti, 4 v. S. Chiara. 670
Istituto Alfieri-Carrù, 48 v. Accad. Albertina. 671
Istituto Anatomia Patologica 3-72 45 via Esposizione 624
Istituto Aporti e Boncompagni, 31 v. S. Massimo 670
Istituto Artigianelli 44 c. Palestro . . 46
Istituto Artigianelli Valdesi 34 v. Berthollet 46
Istituto Barberis 22-24 v. Cibrario . 28. 656
Istituto Berti Domenico, 30 c. Valentino . . . 670
Istituto Bertola e Mariano, 40 v. Ormea. . . 671
Istituto Bonafous 13-67 (Lucento), *segreteria* 14 v. Garibaldi 550
Istituto Botto, 25 v. S. Quintino 670
Istituto Brizzolara, 10 v. Ormea. 674
Istituto Carletti, 45 p. Em. Filiberto 670
Istituto Chimico 12-43 36 v. Bidone 624
Istituto Chirone, 9 v. Assarotti 670
Istituto Colombini Giulia, 47 v. della Zecca . . 670
Istituto contro l'accatton. (*pane quotid.*) . . 564
Istituto Corso, 106 v. Nizza. 671
Istituto Credito Fondiario Opera S. Paolo 32 v. Monte di Pietà 47, 99
Istituto Credito Italiano, 40 v. S. Teresa . . VII
Istituto d'Arte, 33 v. S. Quintino 670
Istituto Da Camino, 18 v. Arcivescovado . 670-73
Istituto dei Balbuzienti, 43 v. S. Franc. da Paola. 670
Istituto dei Ciechi 435 v. Nizza. 58
Istituto del Buon Pastore 12 c. Principe Eugenio 68, 72
Istituto della Consolata, 49 c. Duca di Genova 670
Istituto della Provvidenza 1-84 25 v. Venti Settembre. 94
Istituto dosim. ital. per la preparazione granuli medicinali, 67 c. S. Maurizio . . . 746
Istituto delle Figlie dei Militari 5-56 25 v. Figlie Militari 4-97 Villa della Regina 33, 36, 70, 78, 82
Istituto delle Missionarie del Sacro Cuore, 2 v. Artisti 670
Istituto delle Rosine 7-41 v. delle Rosine . 51 61, 66, 75, 670
Istituto dell'Immacolata, 45 v. Consolata . . 670
Istituto Dermatologico, 129 v. Nizza. . . *pag.* 745
Istituto d'Igiene 4-73 37 v. Bidone.
Istituto Divin Cuore, 2 v. Fabro 670
Istituto Duch. Isabella 8-72 49 strada Francia 38
Istituto Enochimico 15-67 1 c. Valentino. . 282
Istituto Faà di Bruno, 35 v. S. Donato. . . . 670
Istituto Farmaceutico 16-74 18 v. dei Mille . 282
Istituto Fecia, 17 v. S. Anselmo. 670
Istituto Fedeli Compagne di Gesù, 6 v. Villa della Regina 670
Istituto Ferraro, 8 c. Palestro. 670
Istituto Ferrero, 9 v. Bellini e 76 c. Vitt. Em. II. 670
Istituto Figlie della Consolata, 6 v. Passalacqua 670
Istituto Fisicoterapico di Torino, 24 v. Sacchi . 745 747-48
Istituto Fontana, 5 v. Giannone. 670
Istituto Forneri, 26 v. Cernaia 674
Istituto Franchi Erasio, 24 v. della Rocca . . 670
Istituto Gaffodio, 44 v. Berthollet 674
Istituto Galletti, 2 v. Gaudenzio Ferrari . 670 74
Istituto Garneri, 44 v. Garibaldi 670
Istituto Gautier P. M., 48 v. S. Teresa 674
Istituto Gerbino, 43 v. Roma 674
Istituto Grassi, 20 v. Saluzzo 656
Istituto Guelpa, 9 v. Garibaldi 670
Istituto Immac. Concez., 2 v. Pallamaglio. . . 670
Istituto Internaz. Ital. 55 v. Saluzzo . 37,76,92
Istituto Kinesiterapico, 42 c. Oporto . . . 745-47
Istituto Kneipp, 49 via Orbassano. 745
Istituto Le Foyer, 23 c. Oporto. 670
Istituto Levi, 12 v. S. Massimo 670
Istituto Madri Pie, 48 p. Vitt. Em. I 670
Istituto Maffei, 4 v. Ponza 670
Istituto Maria Bobba, 49 c. Principe Oddone 666
Istituto Maria Clotilde, 26 v. Mazzini. . . . 670
Istituto Maria Consolatrice 24 oltre barr. d'Orbassano. 557
Istituto Massimo d'Azeglio, 9 v. Bogino . . . 670
Istituto Medico Torinese contro gli infortuni 8-75 46 c. Princ. Oddone 536
Istituto Miretti, 108 v. Saluzzo 674
Istituto Monti-Alby, 32 v. Assietta 670
Istituto Oftalmico 15-47 104 p. Nizza.
Istituto Omiopatico 46 v. Orto Botanico . . 60
Istituto Opera Pia Barolo, 16 v. Consolata 670-74
Istituto Opera Pia Lotteri, 24 v. Villa Regina 670
Istituto Ostetrico 16-61 44 p. Cavour.
Istit. Oto-rino Laringologico 7-45 8 corso Regina Margherita. 745
Istituto Patologia Fisiologia e Materia medica, 3-99 30 c. Raffaello 624
Istituto Patrito, 45 v. Cibrario 674
Istituto pensionato educativo per studenti, 6 via Botero 670
Istituto pensionato piemontese per studenti, 3 v. Allioni 670
Istituto Pio Barbero, 118 c. Massimo d'Azeglio 670
Istituto Pio delle Suore del SS. Natale, 166 strada di Francia 670
Istituto Pio pei Rachitici 4-72 43 corso Firenze 24, 37, 68
Istituto policlinico 12-75 44 c. S. Maurizio.
Istituto Principessa Elena, 41 v. Ospedale . . 670
Istituto Protette S. Giuseppe 48 c. Casale 24, 670
Istituto Rachitici, 4-72 43 c. Firenze.
Istituto Ricaldone, 31 v. Arsenale 657
Istituto Sacra Famiglia 47-49 via San Donato 78, 674
Istituto Salesiano 32 v. Cottolengo . . . 48

Istituto Santa Caterina, stradale di Francia (Tesoriera) . . . . . *pag.* 674
IstitutoSantaMaria 654 Valle S. Martino 65,674
Istituto S. Anna della Provvid., 36 via Massena 51,74
Istituto S. Carlo, 24-26 v. Venti Settembre . 674
Istituto S. Casa di Nazaret 7 v. Moncalvo . 54
Istituto S. Cecilia, 26 v. Princ. Amedeo . . . 675
Istituto S. Francesco delle Religiose Francescane, ecc., ang. v. Mad. Cristina e Petrarca 674
Istituto S. Giuseppe 3-04 23 v. S. Franc. da Paola 670
Istituto S. Luigi, 17 e 19 v. Villa Regina. . . 674
Istituto S. Pietro 16 v. Balbis 42
Istituto S. Teresa, 35 v. S. Donato 670
Istituto Scuola-Famiglia, 25 v. S. Quintino . . 674
Istituto Silvio Pellico, 142 c. Reg. Margherita 670
Istituto Sociale 11-27 9 via Arcivescovado 10
Istituto Sordo-mute 73 strad. di Francia . 16
Istituto Sordo-muti 12 via Assarotti . 44,46,45
Istituto Sorelle Garneri, 44 v. Garibaldi . . 670
Istituto, SS., Innocenti, 9 v. Ormea 674
Istituto Suore del Cenacolo 1-3 c. Vitt. Em. II . 674
Istituto Suore di S. Giuseppe, 23 v. S. Massimo 671
Istituto Tecnico Germano Sommeiller 1-44 3 c. Oporto 630
Istituto Tedesco, 21 v. Alfieri 670
Istituto Testa A., 23 v. Garibaldi 674
Istituto Torinese, 58 v. Venti Settembre . 670-74
Istituto Turbiglio, 5 v. Monte di Pietà . . . 674
Istituto Vallero F., 45 v. Duchessa Jolanda . . 674
Istituto Valperga di Masino, 20 v. Alfieri . . 671
Istituto Vittorino da Feltre, 27 v. dei Mille . 674
Istria Luigi, panett., 40 v. Ponte Mosca . . 394
Italiana (L'), agenz. trasl. 12-00 73 c. Vitt. Em. II, magaz. 35 v. S. Secondo 344
Julini Emilio, tornit. legno, 44 v. Barbaroux . 263
Juglaris Tomm., pitt., 24 v. Ospedale . . . 704
Iuva cont. Giulia in Cavalli d'Olivola 30 v. Po 66, 84, 98
Ivaldi Agostino, commesso Pret., 3 v. Milano 514
Ivaldi Alb., avv., 45 v. Ospedale . 581,741-42
Ivaldi Carlo, macell., 43 v. S. Agostino . . . 397
Ivaldi Franc., pens., 34 v. Lagrange.
Ivaldi Gio., orefice, 3 v. Deposito. 238
Ivaldi Secondo, geom., 58 v. Gioberti.
Ivaldi e Quaglia, mercerie, 12*bis* v. S. Francesco da Paola 232
Iviglia Silvio, geom., 23 c. Oporto 695

J

Jacazio Gio. di Paolo 23 c. Valentino. . . 92
Jacazio Gius. 45 v. Donati . . . . . *pag.* 96
Jacazio Celinia, prof^a, 34 v. Massena. 668
Jachia sor. fu Abramo 75 v. Gioberti. 42,88
Jachia Enr., chincagl., 16 v. Mad. Cristina . . 233
Jachia G. (erede ved. Jona), velluti e sete, 3 via Genova 212
Jachia M. già Gallico, merc.-sarto, 5 via Milano. 220-21
Jachia Nat., geom., 33 v. Carlo Alberto. . . 730
Jachia S. fu Gius., neg. abiti, 69 v. Venti Sett. 220,576
Jachia e Balduzzi, pellet., 1-3 p. Vitt. Eman. I 294
Jachia e Vilerbo, rappr., 46 v Princ. Amedeo 334
Jacobs Giulio, Ing. (Bruxelles) 761-78-79
Jacot Enrico, geom., 36 c. Re Umberto.
Jacquet Giovanna, insegn., 30 v. Sacchi . . 673
Jacquier Gius., imp. mun., 8 v. Garibaldi *pag.* 4
Jacquin I., maestro mus., 54 v. Maria Vitt. . 67
Jacquier Giac., rag., 4 v. Cavallerizza
Jadanza Nicodemo, prof., 41 v. Madama Cristina 606-07-49-24-23,7
Jaggi Carolina 35-39 c. S. Maurizio. 14,55.80,5
Jalla A. Tron (*vedi* Amato Jalla Tron).
Jaggi Margh. 35-39 c. S. Maurizio . . 14.55,
Jamone Domen., ing., 44 c. Vitt. Em. II . . .
Jana Albertina, levatr., 7 v. Murlaglio (borgo S. Paolo) 4
Janetti padre e figli, chincagl., 6 v. Po . 237-87
Janetti frat. 6 v. Po 1
Jannacone Pasquale, dott. avv. (Cagliari) . 6
Jannon Onorato, contab., 49 c. Vinzaglio . . 77
Jano Gio., neg. gran., 26 v. Orfane 3
Jano Gius. 36 c. Napoli 1
Jarach frat., mercanti-sarti, 44 v. Po 2
Jarak Gius., 33 v. Carlo Alberto . . . 523-
Jarre Maurizio fu Alessio 102 v. Nizza . .
JarreT. e Comp. 3-71 neg. formaggi, 183 str. di Nizza 388,
Jamucci Daniele, impieg. daz (barr. Lanzo) . .
Jean Gasp., geom., 4 v. Massena 6
Jeanneret Enr., orolog., 45 v. S. Secondo . 239-4
Jemina Aug., prof., 26 c. Vitl. Em. II. 488,6 789-91-93-9
Jemina Cater. in Varetto 10 v. Garibaldi . 4
Jemina Emilio, dott. chim., 26 c. Vitt. Em. II . 6
Jervis Gugl., prof., 30*bis* v. Princ. Tommaso 6
Jervis Tomm., 15-52 ing., 40 v. Princ. d'Acaja. 6
Jest Carlo (Ditta), meccanico, 13 v. Po . 304-0
Jocteau bar. Carlo Alb. 2-69 101 c. Vittorio Eman II 23,94,442,556-57,68
Joctean bar. Virg. 2-69 101 c. Vitt. Em. II . . 5
Joel Otto, (Milano) 755-6
Jona cugini 11-71 seterie, 9 v. Pietro Micca, e 11-76 tessitura, 38 v. Leyni 2
Jona fratelli, lanerie, gall. Subalpina 2
Jona Augusto, prod. chimici, 58 c. Vercelli . 28 389,40
Jona B., *Alla Città di Napoli*, ang. vie Garibaldi e Bellezia 220
Jona Ces., 16-15 seterie, 2 v. Acc. Scienze . 24
Jona Enea, cartolaio, 34 v. S. Massimo . . . 260
Jona Gius., agiato, 18 v. Sebastiano Valfrè.
Jona Giuseppina in Segre 3 v. Massena . . 5
Jona Mario 44 v. Ospedale 6
Jona e Olivetti, banchieri 13-98 24 *bis* v. Carlo Alberto 209,344-9
Jone Fernanda, chin., 5 v. Garibaldi e 48 v. Po. 232-3
Jonni Dom., bronzista, 27 v. Accad. Albert. . 30
Jorietti Carlo (eredi) 21 v. S. Domenico . 78
Jorietti G., latton., 66 c. Casale. 3
Jorio Carlo, ing., 49 v. Mercanti . 623-56-59-93,72
Jorio Ettore, medico. 32 5 v. Venti Sett. 709-15-47-4
Jorio Pietro, farmacista Ospizio di Carità, viale Stupinigi 540
Jorio Pio Enr., impieg. post, 26 v. dei Mille. . 7
Jotti Vittorio, deleg. P. S. 48
Jourdan Adolfo (Ditta), chincaglierie, ang. via Barbaroux e p. Castello 237-42-9
Jourdan Enr., concess. vett., 46 p. Carlo Felice. 34
Jourdan Gio., affitta vett., p. Carlo Felice . . .
Jovannini di Ceva di S. Michele conte Lorenzo, 41 v. Vanchiglia.
Jubes Israel e C., appar. elettr., 44 v. S. Secondo. 30
Junch Benedetto (eredi) 4*bis* v. Ospedale 45,
Jutificio De Fernex in Giaveno 224
Jutificio Italiano, 54 c. Oporto 34

K

K[illegible]se Enr., dott., 4 v. Giannone . . . . *pag.* 658
K[illegible]mpf Gio. (Berlino) 766
K[illegible]pp Carlo, console (Milano) 778
K[illegible]ufmann Enrico, 9 v. Bogino.
K[illegible]ller e Villata, orefici, 24 v. Po 238
K[illegible]rn Emilio (Nizza Mare). 788
K[illegible]wer Fr., prof. lingua tedesca, 3 v. Assietta . . 67
K[illegible]sow Fed., dott., 30 c. Raffaello. . . . 647-24
K[illegible]d Adolfo, ing. 38 c. Dante . 32,225,734
K[illegible]rchmayr L., pittore, 2 v. Gaudenzio Ferrari. . 704
K[illegible]ein Adolfo (Vienna) 766
K[illegible]oechlin-Hoffmann R. A. (Basilea) 778
K[illegible]elliker Teodoro 9-61 12 c. Princ. Oddone.
K[illegible]hn Teodoro, ing. (Norimberga) . . . 778
K[illegible]mmerell Luigi, 83, alberg., 10 v. Sacchi . 357
K[illegible]nz Ernesto, insegn., 9 v. Galliari . . . 664
K[illegible]ssuth Luigi Teodoro, ing. (Milano) . 755
K[illegible]aus Emilio 15-69 rap., 13 c. Valentino . 338-67
K[illegible]ause e C., ombrellai, 46 p. Castello e 1 via Garibaldi 235-93
K[illegible]ger, ing., 45 v. Chieri 746
K[illegible]per Herm., Basse di Dora 746
K[illegible]inzli frat., oleogr. 12-12 4 v. S. Teresa . 255-64
K[illegible]llmann Anna in Amato 47 v. Massena. 51
K[illegible]lmer Hans von, console, 38 c. Oporto . . 423
K[illegible]ster Antonio. 82 c. Vitt. Eman. II . . . 779-80
Kuster Ant. (*junior*), 54 v. Venti Sett. 553,608,780-87
K[illegible]ster Feder., banch., 41 v. Magenta . . . 562
K[illegible]ster e C. 10-77 banchieri, 54 v. Venti Sett. 209

L

Labbro Gio. fu Vitt. neg. legna, 148 c. Reg. Margherita; *abitaz.* 25 v. Po . *pag.* 72,79,274
Laboratorio chim.-farmac. Alleanza Cooper. Torinese, 9 viale Stupinigi.
Laboratorio della Consolata, sart., 4 v. Consolata 245
Laboratorio Enochimico 15-67 prod. chimici 4 c. Valentino 282,363-75
Laboratorio Istituto delle Rosine, sartoria, biancherie ecc., 5 v. delle Rosine. 220-27-31
Labrino Gio., neg. vino, 15 v. Maddalene (B. Parco) 408
Labriola frat., fabb. oggetti tartaruga, 1 v. Roma 236
Labussier Pietro, commest. 11 str. Pianezza (borg. Ceronda) 404
Lacchio Carlo, fabbro-ferr., 12 v. Pr. Tomm. 325,746
Lacchio Pietro Ant., proboviro, 46 v. S. Donato. 517
Laclaire e Salietti, *lanificio* 13-94 6 v. Mongrando 224
Laclaire Gio. Paolo, 2 v. Napione. 759
Laclaire-Pagano Corinna 2 v. Napione. . 46,94
La *Decoratrice* (Soc. an. coop.) 40 c. Cairoli. 243-44
La *Fila*, rosticceria, 2 v. della Caccia. . . . 384
La *Fondiaria* (Soc. d'Assicur.) 14-94, 15 via Pietro Micca 334
Lafleur Giorgio 7-26 stabil. vetture, 125 c. Reg. Margherita; *ufficio* p. Castello rimp. 15 8,32,344-46,374
Laganà Vincenzo, dott., Commiss. P. S. . . 482
La *Generala* (Casa di correz.) 7-35 strada Stupinigi. 483
Lagna Caterina, stirat., 4 v. Mazzini 229
Lago Angelo, sac. 32 v. Cottolengo. 29,31,72
Lago Lor., presid. Corte d'App., 4 v. Stampatori 509
Lagori M., piume e fiori art., 40 v. Milano . 250
La *Gran Mora*, drapp., 31 v. Massena 224-26,340
La Grassa Franc., impieg., 28 v. Cernaia.
Lagutaine Carlo Adolfo 42 v. Canova *pag.* 22
Laguzzi Angela Carlotta in Colombo-Gabri 30 v. Princ. Amedeo 68
Laguzzi Franc., stabil. bagni, 29 v. Accad. Albert. 330
Laguzzi Giacomo, avv. proc., 3 v. Consolata. . 682-87
Laguzzi Lor., prof., 35 v. Princ. Tomm . . . 672
Laguzzi Sebast., dott. veter., 35 v. Princ. Tomm. 721
Laiolo nata Arietti cont. Teresa, 60 v. S. Chiara 442
Laiolo nob. Augusto, 10 v. dei Mille 442
Laimate (*vedi* Weill-Weiss di).
Laiolo conte Clemente, 60 v. S. Chiara . . 442,526
Lajolo frat. e sor. fu Ferd. 10 v. dei Mille. 33
Lajolo fratello e sorelle fu Cesare 44 via Assietta 44, 36, 98
Lajolo Annibale, pitt., 2 c. Vitt. Em. II oltre Po 704-03
Lajolo Ett., esecut. pergam., 30 v. Saluzzo . . 702
Lajolo Oreste, geom., archit., 9 v. Mad. Cristina. 695 703-57
Lajolo Amedeo, avv., vice-pret., 36 v. San Franc. da Paola 543
Lajolo di Cossano madre e figli 36 via S. Franc. da Paola 79
La Ligure Brasiliana, 1 v. Arcivescovado . . 344
La Manna coniugi, mercerie, 1 v. Maria Adel. 233
La Marmora marchesa Maria, 33 c. Duca di Genova.
Lamberti Agostino, falegname, 42 v Cernaia. 272
Lamberti Alb., avv., 2 v. Perrone 682
Lamberti Antonio, fornaio, 5 v. Cavour . . . 395
Lamberti G.B., maglierie, v. Roma rimp. all'1,226-28
Lamberti Gio. Batt., impieg., 41 v. Arsenale . 754
Lamberti Gio., fornaio, 4 p. Savoia 395
Lamberti Gio. isol. 43 v. Vagnone . 85-91
Lamberti Giulio, rivend. giorn., 34 v. S. Secondo 252
Lamberti Giuseppe, orolog., 31 v. Lagrange . 239
Lamberti Mario, prof., 64 c. Vitt. Em. II . . 664
Lamberti Pietro fu Gennaro 65 c. Princ. Oddone. 69, 78
Lamberti S., pianoforti, 3 v. S. Ottavio . . . 267
Lamberto Carlo, impieg., 41 v. Napione. . . 504
Lampariello Luigi, calzol., 2 v. Cernaia . . . 297
Lampiano sor., sarte, 29 v. Roma. 215
Lampiano Bartol., macell., 2*bis* v. Vanchiglia 397
Lampiano e Bistolfi, sarti, 29 v. Roma . . 248
Lampo Gio., geom., 24*bis* v. S. Donato . . . 695
Lampo Maria, maestra, 24*bis* v. S. Donato . . 654
Lamporo (*vedi* Amedeo di).
Lamporo (*vedi* Negri di).
Lampugnani L., capo servizio ferrov., 30 via Cernaia 755
Lampugnani-Frisetti Aniceta, 30 v. Cernaia 534-46-55
Lana ved. semenze, 9 v. Ospedale 249
Lana Ann. in Chicco 37 c. Re Umberto 48,47,61
Lana Carlo, geometra, 5 p. Palazzo di Città 695,792
Lana Enr., 41 p. Statuto.
Lana Fiorenzo, 9 v. Bogino 800
Lana G. B. (R. Parco) 572
Lana M., commest., 40 barr. di Vanchiglia . . 404
Lana Maddalena, fornaia, 47 v. Berthollet. . 395
Lana Mich., mag. alim., 47 p. Statuto. . . . 382
Lana-Frisetti Felicita, 26 v. Cernaia 565
La Nazionale, fabbr. camicie, 1 v. Maria Vittoria. 228
Lancia Attilio, contab., 2 v. Cernaia 552
Lancia Franc., battiloro, 26 v. Viotti . . . 238
Lancia Gius. (eredi) 9 c. Vitt. Eman. II. 60,98
Lancia Gerem. fu Vinc. 42 v. S. Massimo . . 80
Lancia Pietro, cassiere munic., 47 c. Oporto . 466
Lancia e Manzoni, merc.-sarti, 58 v. . Venti Sett. 220
Lancino Giac., liquor., 424 c. Reg. Margherita 365
Landi Gio. Batt., ing. ferrov., 5 v. Massena . . 756
Landau Eugenio (Berlino) 784

Landau Hugo (Berlino) . . . . . *pag.* 784
Landels W. Kemme, pastore evang., 51 c. Siccardi 323-77
Landriani Rob , 19 v. Juvara 622
Landucci Ildebr., rappres., 40 v. Mazzini . . . 340
Laneri Sebast., not., vice-canc., 24 v. S. Quintino 509
Lanfranchi succ. Chiara, calzol., 9 v. S. Tommaso 297
Lanfranchi Anna, tratt, 4 v. Ugo Foscolo . . 361
Lanfranchi Gio., falegn., 45 v. Principe Amedeo 54,272
Lanfranchi Gius., imp., 46 v. Ponte Mosca
Lanfranchi Lanfranco, avv. (Cavoretto) . 560-73-89 654-82
Lanfranchi Luigi, impieg., 55 v. Mad Cristina.
Lanfranchi Maria, maestra 19 v. Ospedale . . 669
Lanfranchi Teresa, maestra, 7 v. S. Teresa . 654
Lanfranchi Vinc., prof., 19 v. Ospedale . . 619
Lanfranchi Vittorio, prof., 2 c. S. Martino . . 633
Lanfranchi-Abeni Matilde, levatr., 1 v. Genova 720
Lanfranchi-Lanfranchini Maria, maestra, 45 v. Princ. Amedeo 650
Lanfranchini coniugi 5 str. Stupinigi . . 89
Lanfranchini Carlo fornitore militare, 42 v. Montebello 55, 242
Lanfranchini Ern. 15-33 latton., 5 str. Stupinigi 343
Lanfranchini-Gaffodio Emma, maestra, 12 via S. Donato 641
Lanfranco coniugi mag. alim , 3 v. Ormea 97, 382
Lanfranco Agost. 433 v. Mad. Cristina . . 48
Lanfranco Bernardo, 48 E c. Vitt. Em. II . . . 594
Lanfranco Domenica ved., fornaia, p Gran Madre di Dio ang. v. Monferrato . . 395
Lanfranco Enrich., levatr., 28 v. della Rocca . 720
Lanfranco G., trattor., 46 v. S. Franc. da Paola 357
Lanfranco Gasp., pizzic., 46 p. Vitt. Eman I. 386, 795
Lanfranco Gio., impieg., 73 c. S. Maurizio. . 629
Lanfranco Lor., bidello, 24 v. Berthollet. . . 632
Lanfranco Pietro, cap., 9 v. Napione 738
Lanfranco Mario, ing., 46 v. Cavour 495
Lanfranco Teresa, maestra, 6 v. della Consolata 648
Lanfredi Elisa, 16 v. Galliari.
Lang Fanny, 28 v. Maria Vittoria. 674
Lang Giorgio, industriale, 46 c. Duca di Genova 668
Lang e Schütz, n. g. form. 16-32 Dock 2° Comp. 388
Langaiolli, prof. nel Liceo Balbo 743
Lange frat. e sor. fu Nat. 46 *bis* v. Juvara 45, 50, 62
Lange Natale (Ditta), 9-87 laterizi, 46 *bis* v. Juvara 45, 50, 62, 276-77-85-90
Langosco Ricc., medico, 41 v. Ospedale.
Lanificio di Borgosesia, 74 c. Vitt. Eman. II e 16 c. Re Umberto 224, 787
Lanificio di Gavardo, 47 c. Vinzaglio 224
Lanificio di Pianceri 8-61 45 v. Assarotti, e 11-31 Regio Parco 788
Lanino Edoardo, avvocato-procurat., 49 corso Oporto 596, 612-82-87, 787
Lanino Giusto di Gius. 3 v. Giusti . . . 43
Lantelme Gius., professore, 30 v. Po 630
Lantelme Luigi, medico, 30 v. Po 709
Lanteri sor., fabbr. busti, 30 v. S. Donato . . . 247
Lanteri Bernardo, medico, 4 piazza Saluzzo 77, 709
Lanteri Giacinta 7 v. Barbaroux 43
Lanteri Giusto, fabbr. spazzole, 28-43 v. Garibaldi 294
Lantosca (*vedi* Riccardi di).
Lanutti Ang., parrucch., 14 v. Ponte Mosca . 328
Lanza fratelli 3-63 candele e saponi, 36 via Carlo Alberto e barr. di Nizza 5-51 37 v. Aosta 286, 405, 563
Lanza frat. e sor. fu Ott. 836 v. Circonvall. 100
Lanza, tenente generale, 8 v. Fabro.
Lanza conte Alberto, 46 v. Ospedale *pag.* 442, 7
Lanza Alfr., orolog., rimp. 2 p. Carlo Fel. . . 2
Lanza Carlo, tratt., 74 barr. di Lanzo. . . 406
Lanza Domenico, prof., 45 v. Pastrengo . 4 564, 637, 723
Lanza Felicina, maestra, 5 v. Andrea Provana 638
Lanza Ferdin., materass., 22 v. S. Donato . . . 5
Lanza Fort., med.-chir., 47 v. S Dalmazzo 7
Lanza G., tratt., 62 c. Galileo Galilei . . . 3
Lanza Gio., capit., 402 c. Vitt. Em. II . . . 572
Lanza Giovanni, canonico, professore, cappellano maggiore di S. M. (Roma) . . . 4
Lanza Gio. fu Ottavio, avv. 43 corso Valentino 37, 84, 92, 400, 7
Lanza Giuseppe fu Michele 35 corso Siccardi 8,
Lanza Luigi, mag. alim., 35 v. Lagrange . . 382
Lanza Michele, , socio della Ditta Fratelli Lanza, 92 c. Vittorio Eman. II.
Lanza Michele, salsam., 12 v. S. Massimo. . . 3
Lanza Nestore, imp., 4 c. Cairoli.
Lanza Olimpia, trapuntaia, 1 v. Superga . . 3
Lanza Romeo, 5 c. Palestro 7
Lanza Sebastiano, , agiato, 38 v. della Rocca.
Lanza Vittorio avv., 4 v. Avigliana e 20 v. Bertola 12, 23, 682
Lanza G. e C. 15-53 carrozze per automob., 24 c. Massimo d'Azeglio 268, 343
Lanza-Grisoni Anita, 15 v. Pastrengo 53
Lanza-Spinelli di Scalea princ. Franc., senatore (Palermo). 773
Lanza e Canavasso, mode e novità, 18 v. Po . . 245
Lanza e Mongini 9-58 neg. pellami, 19 corso Vinzaglio, 6-42 Venaria 292
Lanza n. Quadrone cont. Anna Maria, 16 v. Ospedale 442
Lanzalunga Cosimo, ing., 46 v. Ponte Mosca . 693
Lanzavecchia Signoris di Buronzo, 6 v. Napione 442
Lanzavecchia di Burio conte Luigi, tenente generale, 6 v. Napione 442, 736
Lanzetta Giuseppe, calzol., 2 v. Genova . . . 297
Lanzetti, , e Magnani, , ombr. 2 v. Barbaroux 236-93-94
Lanzi A., calzolaio, 32 v. Principe Amedeo . 297
Lanzone, 93 c. Vittorio Emanuele II 742
Lanzone fratelli (Ditta) 17-11 telerie, 4 v. Brofferio 49, 97, 98, 2
Lanzoni Cam., cap. cavall., 43 v. Ottavio Revel 443
La Padula Umb., not., 1 v. delle Scuole . . . 636
La Pierre Ferd., impieg., 48 v. Princ. Tommaso. 754
La Pierre Franz, dott., 33 v. Mad. Cristina.
La Provvidenza 32 (Stabil. bagni) 7 v. Venti Settembre 330, 745-17-18
La-Racine Matilde, maestra, 9 v. Venti Settembre. 679
Lard Ernesto, , 42 via Po 704
Lardone Abele, neg. cuoi, 49 v. Stampatori . 292
Lardù Marco, segr. econ., 20 v. della Rocca . . 575
Lardone Teofilo, banch. 12-64, 28 v. Roma 240, VII
Largaiolli Filippo, dott., 73 c. Princ. Oddone. . 635
Larini Enrico, ing. (59 Foro Bonaparte, Milano) 787
Larizzale (*vedi* Mola-Boursier).
Larizzale frat., parrucch., 62 c. Vitt. Em. II e 17 v. Nizza. 328
La Rocca Carolina, in-egn., 5 c. Vinzaglio . . 635
La Rocca Rob., 3 v. Valeggio 797
La Rosa Gaetano, prof., 49 c. S. Maurizio . 634-35
Larturo F., parrucch., 24 v. S. Quintino. . . 328
Lasagna, drogh., ang. v. Fiori e Pallamaglio . 289
Lasagna Illumin., vinaio, 98 c. Vitt Em. II. . 372
Lasagna Luisa, maestra (barr. di Nizza) . . . 650
Lasagna Vittorio, farmacista, 27 v. Nizza.
Lasagno Giacinto 4 p. Solferino 88

...gno Michele, parrucch., 85 v. Nizza. *pag.* 328
La Stampa-Gazzetta Piemontese 11-36 via Davide Bertolotti 8-00 *redazione* . . 723
...s A., meccan., 40 v. Berthollet 349
... frat., profumieri, 23 v. Roma 287
... Sofia ed Emma 53 c. Duca di Genova. 34
...orinese, assicuraz. e manutenzione pendole, 23 v. S. Secondo 239
...Tribuna, ing. Benevolo Camillo 11-93 Galleria Subalpina.
...rre Franc., conduc., alb. Dogana Nuova 354
...eria *Bellezia*, 12 v Berthollet 377
...eria *Cooperativa*, rimp al 12 v. S. Tommaso 378
...eria *del Monte*, 7 v Chieri 378
...eria *del Pisone*, 45 c Siccardi 377
...eria *del Rubatto*, 23 v. Moncalieri. . . 378
...eria *della Tenuta «Il Generale»*, 20 v. dei Fiori 378
...eria *della Tenuta Ostorero*, 45 v. Cibrario . 378
...eria *della Tenuta Vallere Prairie*, 3 corso Duca di Genova e 45 v. S Secondo . . 378
...eria *della Tenuta di Vinovo*, 44 v. Belvedere 378
...eria *della Vaccheria d'Oropa*, ang. via Pallamaglio e Mad. Cristina 378
...eria *della Vaccheria Svizzera* (Salino) parco Valentino vicino al Ponte in ferro . . 378
...eria *della Vacch. Savoia*, 4 v. Andr. Provana 378
...teria *delle Alpi* (Berton ant.), 92 c. Vitt. Em. II 377
...teria *delle Alpi* (Fra Franc.), v. Massena ang. c. Someiller 377
...teria *Genovese*, 29 v. Moncalieri. . . . 378
...eria *Lamarmora*, 49 v. Lagrange e 6 via Corte d'Appello 378
...teria *Milanese* (Maletto V.), 5 v. Berthollet. . 378
...teria *Milanese* 6-10 (Trinchieri A.), 34 v. Po 378
...teria *Piemontese*, 6 v. Barbaroux 378
...eria *Pietro Micca*, 45 v. Pietro Micca . . 378
...eria *Saluzzo*, 74 v. Saluzzo. 378
...teria *S. Secondo*, 24 v. S. Secondo 378
...teria *Svizzera*, (Perrone Clem.), angolo via Bertola e Genova 378
...teria *Svizzera* (Castella Dom.), 43 c. Palestro 378
...teria *Svizzera* (Me lone G.), 38 v. Gioberti 378
...teria *Svizzera* (Cerria Vitale), 2 v. Orfane . 378
...teria *Svizzera* (Simonetti L.), 56 v. Magenta 378
...teria *Svizzera* (Ferrari Ang.), 43 v. Po . 378
...terie delle Tenute Salino, Pilonetto, Pozzo Strada e Parco del Valentino. 378
...tos Aless., prof., 46 v. Vitt. Amedeo II . 646-68
...tos Alice, insegn., 32 v. dei Mille . . . 658
...tos Ang., neg. cuoi, 24 v. Saluzzo. . . 293-97
...tos Davide, cambista, 9 v. Cavour . . . 240
...tos Giobbe fu Isacco 43 v. Baretti 13, 52, 98
...tos Israele, imp. post., 127 c. Reg. Margherita 750
...tos Nino, , med.-chir., 12 v. Princ. Amed. 565, 709
...tos S. e C. 15-94 librai-edit., 3 v. Garibaldi 250-53
...tos e Segre, cambisti, 33 v. Roma 240
...uada P., forn. per tip. e lit., 44 v Saluzzo . 262
...uada Virginio, ispett. ferr., 44 v Saluzzo . . 756
...hard Emilio, , console 8-66, 144 corso Regina Margherita, *abit.* 15 v. Ottavio Revel 423, 761-78-79
...i Israel Cesare, impieg., 10 v. Melch. Gioia 465
...i-Gerbi Celest., maestra, 63 v. Mad. Cristina 644
...zeri Carlo, impieg. post., 60 v. Gioberti . 753
...ier (De) nob. Alberto 4 v. Conte Verde 30, 61
...ier (De) bar. Enr. 15 v. Zecca 75, 99, 442
...ier (De) n. Grosso bar. Lidia, 45 v. Zecca 442
...ier (De) n. Ricciolio nob. Alexine, 4 via Conte Verde 442
...ier nob. Teresa e Gius. 45 v. Zecca . . . 442
...ier-Manno nob. Carlotta, 49 v. Ospedale . 442
...neri Francesca, maestra, 9 v. Montebello 649

Laugieri Luigi, 9 v. Montebello.
Launo Laura, maestr. Istituto Duchessa Isabella 667
Laura Carlo, impieg., 24 v. Silvio Pellico . . . 493
Laura Ern., dott., 4 v. Gaud. Ferrari 620
Laura Federico, med.-chir., 24 v. Silvio Pellico 709
Laura Teod., medico, v. Berthollet ang. corso Massimo d'Azeglio. 550
Laurenti frat. (eredi di Carlo) 53 v. Cottolengo (Martinetto). 85
Laurenti Carlo (figli di), Serono e C. 8-47 fabbr. lime, 58 v. Savigliano (Martinetto) 310
Laurenti Gio., calzol., 45 v. Venti Settembre . 297
Laurenti Tommaso. 45 v. Venti Settembre . . 735
Lauro Agostino, tappezz., 27 v. Genova . . . 246
Laus Gius., macell., 6 v. Circonvallazione 397, 403
Lavatelli, dott., 26 v. S. Secondo 533-35, 617-60, 704-09-49
Lausberg sorelle 20 c. Princ Oddone . . 69
Lavagna Luigi, avv., 22 v. S. Dalmazzo 574, 682, 772
Lavagnino Filippo, vinaio, 16 v. Cavour. . . 368
Lavagnino Gio., impieg., 7 c. Vinzaglio. . . 499
Lavagno E., neg. fiori, 42 v. Po 250
Lavagno Luigi, liquor., 20 v. Milano 365
Lavagno Osvaldo, dott., impieg. R. Casa, 44 via della Rocca. 412
Lavalle sor. 46 v. Ospedale. 23, 64
Lavalle-Fussaro Anna, levatr., 46 v. Pr. Amedeo 720
Lavanderia centrifuga disinfettante, v. Molinette, barr. di Nizza. 228
Lavarello frat. fu G. B., *Compagnia di Navigaz.*, p. Paleocapa 344
Lavarino Eugenio, impieg., 36 c. S Maurizio.
Lavarino Pietro, impieg., 34 v. Mazzini . . . 777
Lavatelli Gaud., fornaio, 44 p. Vitt. Eman. I e 48 v. Venti Settembre 395
Lavatelli Pietro, e C., neg. cera, 16 v. Venti Sett. 286, 598
Lavazza Luigi, drogh., 9-73 ang. v. Barbaroux e v. S. Tommaso. 285-89, 367
La Veloce, Comp. Navig., 2 p. Paleocapa . . . 344
La Vetrina Collettiva, gabin. di réclame, 39 v. Roma 253
Lavezzari Angela 6 v. Giusti. 43
Lavezzeri Castelli Giuseppina, 44 v. Assarotti.
Lavezzeri Giustiniano, avv.-proc., 11 v. Assarotti 682-87
Lavezzi A., fabbr. busti, 43 v. Basilica . . . 247
Lavezzi M., maglierie, gall. Umberto I. . . . 226
La Victoria, gaz incand., gall. Nazionale. . . 284
La Vigile 14-76 assic., 20 v. Cavour . . . 331
La Vittoria, fabbr. camicie, 21 v. Po. 228
Lavini Cesare, maglierie, angolo via S. Francesco da Paola e v. Andrea Doria . 225-27
Lavini Giuseppe, , avv., 8 v. dell'Accademia Albertina 608, 701-32-90
Lavini e Rampone 10-06 depos. macch., 4 via della Cernaia . . 277-79-94, 302-06-10-44-45 347-48-49-33-35-78
Lavino e Veronesi, orefici, 40 v. Venti Sett. . 238
La Vista Pasquale, , ing., 24 v. Gioberti . 693
La Vista coniugi 2 v. Genova 44
Lavista Ettore, 4 v. Arsenale. 766-78-88
Lavista Gius., , fu Ferdin. 58 v. Mazzini 52
Lavriano (*vedi* Morra di).
Lazagna Enrico, 8 c. S. Martino 762
Lazotti Carlo, , segr. Corte Cassaz., pal. Madama 509
Lazzarini D., direttr., 22 v. S. Fr. da Paola . . 664-67
Lazzarini Renopia, maestra Istit. Duch. Isabella 667
Lazzarino Bernardino, 37 v. della Rocca. . . 596
Lazzarino Carlo, impiegato, 26 v. Garibaldi. . 494
Lazzarino Filippo, cancell., 26 v Garibaldi 543-65
Lazzarino Franc., mag. alim., 21 c. Vercelli . 382
Lazzarino Luigi, neg. mobili, 28 v. Garibaldi. 266
Lazzaro sorelle, sarte, 44 v. Botero 215
Lazzaro Filippo, medico-ostetr., 9 v. Bonafous 709

Lazzaro Maria, banco lotto, 48 v. Botero *pag.* 500
Lazzarone Gius., vetturale, 49 p. Castello 345-46
Lazzarone Gius., vinaio, 5 v. Artisti 372
Lazzaroni Attilio, impieg. Carceri Giudiziarie .483
Lazzaroni Raff., neg. berretti, 4 v. S. Domenico .242
Lazzero, falegname, 66 c. Casale 272
Lazzero Ang., calzol., 7 c. Vinzaglio. 297
Lazzero Gio., drogh., 24 p. Vitt. Eman. I. .289
Lazzero Luigi, fabbro-ferr., 16 v. Perrone . .325
Lazzero Lorenzo, meccan., 48 v. S. Giulia. .349
Lazzero Montù Vittoria, sarta, 22 p. Eman Filib. 245
Leardi e Ghisio, seter. e lan., 25 v. Roma 242-43-21-22
Leardi-Rubiola G., maestra, 6 c. Duca di Genova 644
Le Bayon (suor Maria Clementina), patron. Beneficenza, 46 v. Nizza 344
Lebet e Curti 12-42 banch., 17 v. Arsenale . 209,344
Leblanc Ed., capo-uff. munic., 34 v. S. Quintino 465
Lebole Luigi, ragioniere (Vercelli) 698
Lebole Pietro, ragion., 40 v. Ponte Mosca 664-62,767
Leboro P., neg. cordami, 4 v. Basilica 234
Lecchi Ant., gaz incandesc., 41 v. Roma . .284
Lecchi Mario e C., farmacisti, 26 v. Cernaia .746
Lecco frat., studio d'ingegneria, 21 v. Genova, 333
Lecco Ernesto, geom., 62 v. Venti Sett. . .695
Lecco Gio., proc., 2 vic. Santa Maria 687
Lecco Pietro, calzolaio, 44 v. Vanchiglia . .297
Le Foyer (*Istituto*), 23 c. Oporto 670
Ledermann Orsola, levatr., 5 v. Bellezia . . .720
Legatoria Salesiana, 32 v. Cottolengo 259
Léger Sofia, suora diaconessa, 36 v. Berthollet. .577
Leggeretti Petronilla, pettinatr., 21 v. Cibrario 330
Leggiardi-Laura Cesare, dott., assist Istituto d'Igiene, 45 v. Rosine 532-36,660
Legnani Giovanni, 🚌, agiato, 4 v. Basilica.
Legnani Vittoria, tabacc., 30 c Vitt. Eman. II . 498
Legnazzi e Comp., orolog., 25 v. Maria Vittoria 239
Legnazzi Roberto, impieg., 48 v. Gioberti . . .753
Legora Virginia, edic. giorn., c. Vittorio Emanuele II angolo v. S. Anselmo. 252
Lejeune Maria, maestra, 20 v. Ospedale 634
Lejume Cesare, parrucch., 21 v. Princ d'Acaja 328
Lemoyne G. B., sacerd., 32 v. Cottolengo . .548
Lena Ettore, maestro musica, 6 v. Gioberti. .746
Lena Pistamiglio Bianca, maestra (barr S. Paolo) 650
Lenchantin De Gubernatis Giuseppe, 🚌, ing. (Pinerolo) 783-84
Lencisa-Giustiniani Luisa, maestra pianof., 6 via Volturno casa Minetto 675
Lenghi Riccardo, carta-vetr., olii e salumi, 28 S. Anselmo 256,389
Lenotti Alessandro, avv., giudice Tribunale, 34 v. S. Domenico 344
Lenormand Mlle, fabbr. busti, 27 v. Accad. Albertina 247
Lenti Alessandrina, suor Superiora R Ergastolo. 483
Lenti Dom., manisc. 🚃 *41bis* v. Barolo. . . 43
Lenzi dott., 4 v. Gaudenzio Ferrari.
Lenti Stefano, ing., 2 p. Lagrange . . . 693,779
Lenzi Evaristo, rappr., 37 v. Bava. . . . 335-38
Leonardi Camillo 🚃 37 v. Princ. Tommaso. 81
Leonardi Ippol., fotogr., 45 v. Lagrange. . .256
Leonardo Angela, pizzicagn., 44 c. Napoli . .386
Leonardo C., lanerie, p. Em. Filib. lato destro. 222
Leonardo Gius., 🚌, capit., 46 v Ponte Mosca . 503
Leonardo Vinc. succ. Rocca, confett., 4 v. Po . 376
Leoncini Santi, specialità lutto, 4 v. Roma . 213
Leone dott. prof. Andrea (Fossano) 642
Leone Bernardo, pizzicagn, 11 v. Cavour. . .386
Leone Camillo. 🚌 (Vercelli) 609
Leone Federico, prof. (Castellamonte) 586
Leone L., confett., 78 c. Vitt. Eman. II. . . .376
Leone Luigi, ispett. scolast., 60 v. S. Chiara. 482-89
Leone di Tavagnasco n. Avogadro di Valdengo cont. Rita, 21 v. Papacino . . .427
Leone di Tavagnasco conte Enrico 🚃 21 v. Papacino . . . . . *pag.* 62, 44
Leone-Morelli Francesca, maestra, 60 v. S. Chiara 64
Leoni sorelle fu ing. Leone 🚃 7 v. Pescatori 6
Leoni Gustavo, dott., vice-comm. P. S., 24 v. Carlo Alberto. 48
Leoni Ida in Chiarini 🚃 16 v. Barolo . . 4
Leoni Leone, prof., perito, 10 v. Melchior Gioia. 237,69
Leoniggio Amedeo, merc.-sarto, 34 v. S. Secondo 22
Leosini Vinc., ing., 6 v. Burdin 69
Leotardi di Boyon nob. Pietro 44
Lepetit Roberto, 🚌, prof. (Susa) 488,66
Le Piccole Serve dei Poveri. Val Salice, villa Prus, e 28 v. S. Tommaso 53
Lepora Paolo Gius., perito, 2 v. Garibaldi. .69
Leporati sorelle sarte, 9 v. Viotti 215-4
Leporis-Griglione Ant., levatr., 46 v. S. Donato. 72
Lepreri Luigi, cancell. Trib., 9 strad. di Francia 50
Lepri Riccardo, verif. meccanico (Cuorgnè) . .49
Leprotto Franc., tratt., 4 c. S. Maurizio . 359-6
Lequio Clemente, colonn 🚃 2 v. Manzoni. . 5
Lequio Franc. 🚃 2 v. Boucheron 4
Lerda sor., sarte, 42 v. S. Franc. da Paola. 215-4
Lerda sor. 🚃 6 v. Gioberti 4
Lerda Guido, dottore, 7 v. Piana.
Lesca coniugi 🚃 17 v. delle Scuole. . . . 8
Lesca frat., orefici e galv., 4 v. Genova . .238-4
Lesca G. B., 7 v. Carlo Botta.
Lesca Cecilia, ved., mercerie, 13 v. Maria Vittoria 23
Lesca Luigi, geometra perito, 41 v. Stampatori. 332-35,644-95-9
Lesca Mario, 4 v. Genova 73
Lesegno (*vedi* Quarelli di).
Lessona Ant., tratt., 22 c. Cairoli 359-6
Lessona Filippo, 🚌, medico, 29 v. Accademia Albertina. 70
Lettel Vitt., avv.-proc., 65 c. Pr. Oddone 682-87,72
Letto Gaetano, velocipedi, 24 c. S. Maurizio . .32
Lettore A., parrucch., 38 v. S. Secondo . . .32
Leumann Ermanno, 🚌 12-68 ing., 82 corso Vitt. Eman. II. 537,63
Leumann Felice, ing. 15-51 71 c. Siccardi . .69
Leumann Napol., 🚬 8 33 cotonif. presso Collegno; *abitaz.* 8-27 105 c. Vitt Emanuele II 223,553-58-66-99,78
Leumann-Cerutti Amalia, 105 c. Vittorio Emanuele II 528-34-46-52-6
Leva Giuseppina, maestra, 8 v. Baretti. . . .65
Leva Pietro, impieg., 8 v. Baretti 78
Levame Alberto, pubblic., 7 v. S. Dalmazzo . 72
Levasseur de Sorval Leonia 🚃 23 v. Villa della Regina 9
Leve Gio. Batt. 🚃 dott., 27 v. Orfane. . . 50
Levetti Cam., geom. (Aosta). 4
Levi, *semi-convitto*, 12 v. S. Massimo. 67
Levi frat., mode e novità, 4 v. S. Teresa . . 22
Levi frat. (*tip. Economico*), 7 v. Corte d'Appello. 2
Levi frat. e sor. fu Leon 🚃 13 v. Pal. di Città. 40,6
Levi frat., banchieri, 27 v. Magenta.
Levi sorelle, 44 p. Gran Madre di Dio.
Levi Abramo, avv.-proc. 16-39 1 via Barbaroux. 682-87,7
Levi Achille, rappr., 45 v. S. Teresa. 3
Levi Adamo, ing. (Milano) 7
Levi Alessandro, agiato, 54 v. Ospedale.
Levi Aless., corriere, 37 v. Roma 3
Levi Amedeo, ing., 34 v. Carlo Alberto . . . 6
Levi Attilio, prof., 27 c. Vinzaglio. . . . 618-
Levi Augusto, avv., 2 v. Saluzzo.
Levi Cesare, vetraio, 43 v. Corte d'Appello . .3
Levi Clementina, maestra Asilo israelitico, 7 v. S. Anselmo . . . . . .

Levi Costanzo 16-47 avv.-proc., *studio* 9 v. S. Dalmazzo; *abit.* 53 v. Garibaldi *pag.* 480 584, 682-87
Levi Davide, avv., 23 v. S. Quintino 682
Levi Davide, mediat. sete, 8 v. Bolero . . .209
Levi Donato, impieg., 27 v. Nizza. 751
Levi Donato, sarto (nel locale del R. Patronato). 3 v. Arcivescovado 218
Levi Donato e figli 10-29 lanerie e telerie, 3 v. Basilica e gall. Umberto I. . .221-23
Levi Edoardo, avv., reggente Banca d'Italia, 10 v. Maria Vittoria 762
Levi Elia, agiato, 28 v. della Rocca.
Levi Eman., fabbr camicie, 44 v. Po . . 228-33
Levi Ernesto 🚃 dott., 31 c. S. Maurizio. . 80
Levi Ettore, ingegn., macch. idraul., 4 via Massena; *abit.* 4 v. Bogino . 302-44-33,693
Levi Eugenia in Terracini 🚃 42 v. Principe Tommaso. 69
Levi Giac., 🚌, maestro di musica, 26 v. Princ. Amedeo 576,675-77
Levi Giac. 3 impr. foraggi, 19 v. S. Quintino 336-44
Levi Giacomo, 2 p. Carlo Felice 660
Levi Giac., neg. gran., 487 Mad. del Pilone .405
Levi Gius., orolog., rimp. 47 v. Po 239
Levi Gius., fu Samuele (figli di) banchieri, 23 v. Bogino. 269-12
Levi Gius., 34 v Maria Vittoria.
Levi I. di S. 6-25 fabbr. lime, 31 v. Artisti .310
Levi Ippolito fu Eman. 🚃 50 v. Mazzini . . 52
Levi Isaja, 42 v. Pio Quinto 576
Levi Isaja, commerc., 44 c. Vittorio Em. II.
Levi Israel 17-18 avv. proc., 48 v. Venti Sett. 682-87
Levi Israel Samuel (eredi) 🚃 16 v. Legnano . 46
Levi Laura, telerie, 2 v. Des Ambrois 225
Levi Lazzaro, 🚌, 4 p. Vitt. Eman. I. . . 663,781
Levi Leone, proc., 10 v. Garibaldi . . . 687,729
Levi Luigi, 🚌, colonn. a riposo, 47 v. S. Anselmo.
Levi M. succ. Aymonino, pianof., 79 v. Madama Cristina. 267
Levi Marco, prof., 4 p. Carlo Eman. II 656
Levi Mario, avv.-proc., 47 v. Goito. 687
Levi Matilde ved. Salvatore 🚃 46 c. Oporto 59
Levi Moise, commiss. di banca, 35 v. Bogino. 240
Levi Moise, avv., 8 v. Madama Cristina.
Levi Nella, maestra d'arpa, 26 v. Pr. Amedeo. 676
Levi Oreste, agiato, 5 v. Goito.
Levi Oreste, avv., 4 p. Lagrange.
Levi Ottavio, olii miner., 24 v. Saluzzo . . .389
Levi Ottavio 16-60 mole, 24 v. Saluzzo. 248-95
Levi P. Augusto, avv. proc., 12 v. Stampatori 682-87
Levi Raffaele, drogh., 2 v. Bertola 289
Levi Rosa, tintoria, 5 v. Cavour 230
Levi Rosalia ved. Segre 🚃 62 v. Mad. Cristina 48
Levi Rosalia fu Israel in Loria 🚃 34 corso Re Umberto 74
Levi Salvador, 36 v. Sacchi. 559,654
Levi Salvat., 🚌, segr. Pref., 36 v. Carlo Alb. 482-86
Levi Salvatore, ingegn., 45 v. Pietro Micca . 693
Levi Samuele 10-38 avv., consigl. prov., 10 v. Garibaldi e 13 portici Pal. di Città 682-87
Levi Samuele ed eredi di Marco 🚃 . . . 45,26
Levi Samuele Ed., avv., 42 v. Mad. Cristina.
Levi Silvio, prof., 45 v. Pastrengo . . . 664-65-73
Levi Simone, prof., 6 c. Vittorio Em. II. . . 672
Levi Ugo, avv., vice-pret., 36 v. Carlo Alberto. 513
Levi Ugo, avv. proc., 26 v. S. Agostino. . 682-87
Levi Umberto, rappr., 74 v. Nizza. 338
Levi Vittorio, commerc., 44 c. Vittorio Em. II.
Levi e Miniggio, acciaio per utens., 7 v. Gaudenzio Ferrari 305-10
Levi e Passeroni, orefici, 48 v. Carlo Alberto. . 238
Levi e Sacerdote (successori), negozianti abiti, 26 piazza Castello. . . . . *pag* 220-24
Levi e Zenone 5-04 banchieri, 44 v. Finanze . 209
Levi de Veali bar. avv. Alessandro 🚃 40 via Accademia Albertina 7, 442
Levi de Veali n. Levi de Veali bar. Faustina, 40 v. Accad. Albertina. 442
Levi-Garda Enr., maestra, 45 v. S. Teresa . .641
Levoni Gaetano, lattoniere, 47 v. Princ. Tommaso. 343
Levis A. Leonardo, fumista, 49 v. Deposito. . .279
Levis Teresa, lan. e drapp., 12 p. Em. Filib. . 221
Levorato Luigi, impieg., 4 v. della Zecca . .629
Levra Teresina fu Gio. 🚃 21 c. Palermo . . 62,63
Liatti Lorenzo e Secondo 🚃 capi-mastri, 3 v. S. Maria 83,278
Liautaud frat. 🚃 25 c. Oporto . . 35, 43, 46
Liautaud Carolina 🚃 2 v. S. Agostino . 35,43
Liautaud Maria in Morra 🚃 14 v. Sebast. Valfrè 31,43
Liberali Vinc., dott. (Roma) 537
Libero Luigi, orolog., rimp. al 7 p. Vitt. Em I .239
Liberti Carlo, legat. libri, 38 v. Po. . . . 259-60
Librè Agost., impieg., 5 v. Silvio Pellico . 704-59
Libreria Antiquaria Patristica, 87 via Venti Settembre 254
Libreria Artistica Industr., 3 v. Andrea Provana 254
Libreria Cattolica, 70 v. Venti Settembre . .254
Libreria della Stazione di P. N., Frat. Pozzo . 250
Libreria di Sport, 60 v. Venti Settembre . .254
Libreria Editrice S. Giuseppe, Collegio Artigianelli 1-69 14 c. Palestro 250
Libreria Evangelica, 45 v. Pio Quinto. . . .254
Libreria G. B. Paravia 10-82 23 v. Garibaldi 1-42 29 v. Arsenale. 254
Libreria Natale Origlia, 20 v. Garibaldi . . .260
Libreria Sacra Famiglia, 29 v Lagrange . . .254
Libreria Salesiana, 32-58 v. Cottolengo 2-58 e 4 v. Madama Cristina . . 250-54-56,727
Libreria Universitaria, 8 v. S. Anselmo . . .254
Licari Vinc., 🚌, magg. medico, 8 v. S. Anselmo 506
Lichtenhahn G. 1-33 rappr., 20 v. A. Avogadro . 338
Licia Ferdin., 🚌, 9 p. Carlo Felice. . .550,789-92
Licina Enrica, maestra, 3 c. Valentino. . . .654
Lico Ettore, pizzic., 102 barr di Lanzo . . .401
Lignana Gius., ing., 60 v. Mazzini 625
Lignatto Gius., pizzic., 22 v. Priocca 386
Lignetti Corino, 48 v. Bava 590
Limarsi Raffaele, capit., 92 c. Vittorio Em. II.
Limazzi Umberto, prof., ing., 92 c. Vitt. Em. II. 658
Lina F., 3 vic. Scuderie Reali 724
Linari Gius. fu Paolo 🚃 123 v. dei Fiori . . 37,48
Linari Maria, 47 v. dei Fiori 663
Linati conte Camillo, tenente generale, 26 via Drovetti 457
Linati conte Pier Maria (Parma) 457
Lingua G., neg verdura, 45 v. Borgo Dora. .390
Lingua Gio. 6-47 avv., 48 v Garibaldi . 682-87
Lingua Gius., fabbr. organi, 34 v. Mad. Cristina. 268
Lingua Gius., 🚌, maggiore 3 str. di Francia 553-66-76
Lingua Gius., rappr., 5 v. Finanze 337
Lione Lorenzo, parrucch., 74 barr. di Lanzo. 405
Lione Stefano, ing., 27 v. Nizza. 757
Lionne Alessandro 🚃 20 c. Sommeiller . . 88
Lionne Lucia e figli, calz., 20 v. S. Chiara. . 297
Lippi Boncambi conte Cesare, 7 c. Valentino ang. v. Saluzzo.
Liprandi Angelo, impieg. ferroviario, 10 via Juvara 676,757
Liprandi Gius., fonderia, 27 c. S. Maurizio . .307
Liprandi Paolo, perito, 10 v. Bellezia . 696-97-98
Liprandi Secondo, fabbro-ferr., 9 v. Beccaria . 325

I numeri in carattere nero indicano le chiamate degli **Abbonati al Telefono**; quelli prima della via, la porta di abitazione; gli ultimi, le pagine.

Lisa Carlo, tipogr., 25 v. Baretti . . . *pag.* 595
Lisa Carolina, insegn., 33 v. S. Chiara . . 662
Lisa Gio., pasticciere, 42 v. S. Secondo . . 376-95
Lisa Giorgio, neg. paste alim., 5 v. Volta . . 392
Lisa Margherita, maestra, 9 v. Petrarca . . . 654
Lisa Stefano e consorte 3 via Amerigo Vespucci 9
Lissi, corriere, 37 v. Roma 342-43-44
Lissolo Pietro, orefic., 2 v. S. Teresa . . 238,569
Lissone Annetta, mercerie, 22 v. Galliari . . 233
Lista Civile . . 25, 71, 72, 75, 79, 80, 91, 99
Listello Ceci, sarto, 27 v. Roma 248
Listello Franc., tratt., 76 v. S. Donato . . . 360
Listello Vittoria, maestra, 232 v. Lanzo . . . 651
L'Italiana, agenzia trasporti e rappr. 12-00 73 c. Vittorio Emanuele II 371
Litardi-Buniva Bice, 6 v. S. Anselmo 644
Litografia Collettiva, 26 v. Nizza 255
Litografia del Patronato, 3 v. Arcivescovado . 255
Liva B., fabbr. *cartelli-réclame*, 5 v. S. Tommaso. 243,334
Liveriero Armando fu Emilio, medico, 45 v. Ottavio Revel. 84,334,709
Livraghi Achille, ispett. ferr., 73 c. Vitt. Em. II. 758
Lizzini C. Savonarola, medico, 3 v. Colli 644,709-23
Lizzini Salvatore, impieg., 3 v. Colli. . . 483
Lobetti-Bodoni Mario, prof., 7 c. Valentino 633-67
Locatelli Ang., tipogr., 29 v. S. Secondo . 254, 548
Locatelli Carlo, sacerd., rett. Casa Rosminiana 521
Locatelli Carlo, bazar, 40 v. Garibaldi . . 233-36
Locatelli Felice, neg. terraglie, 30 v. Roma. . 249
Locatelli Giuliano, avv., 6 v. Orfane e 36 via Carlo Alberto. 682
Locatelli L., piume e fiori, 5 v. Garibaldi . 250
Locatelli Margh., maestra, 5 v. Garibaldi. 559,654
Locati Amalia, maestra, 23 v. Rossini 654
Locati M. e Torretta G. 6-46 fabbr. carrozze e carradori, 57 c. S. Maurizio 268
Locati Rachele, maestra, 17 v. Finanze . . . 654
Locchi Domen., cartografo, 28 v. Villa Regina.
Loda Ang. e figli, manisc., 39 v. Baretti . . . 344
Lodi Cusani Cesare, agiato, 46 v. Venti Settembre.
Lodola Aless., leg. libri, 19 v. Princ. Amedeo. 259-60
Lodolo Carlo, rag., impieg. Ord. Mauriz. (Roma). 446
Loescher Ermanno 2-62 Casa editrice, 18 via Vittorio Amedeo II; 14-63 villa . . . 250
Loffi Camillo, vinaio, 45 v. Ponte Mosca. . . 372
Loggia (*vedi* Galli della).
Loggie Massoniche, 26 p. Castello. 595
Lolli Camillo, prof., 62 v. Mad. Cristina 635 61
Lollo Gius., mag. alim., 45 *bis* str. di Francia. 382
Lomanto Ferd., contabile, 3 v. Roma 596
Lombard Angelo, ing., 18 c. S. Maurizio. . . 693
Lombard bar. Franc., 43 v. S. Dalmazzo. . . 442
Lombard Carlo L., medico, 41 c. Vinzaglio 477,709
Lombard Ernesto, piume e fiori, 23 via Roma. 242-50-93,736
Lombard Giuseppe, dott. chim., 11 c. Vinzaglio. 625
Lombard nob. Gius., tenente generale, 24 c. Vitt. Em. II. 442,737
Lombardi frat. 8-74 rappr., 50 v. Sacchi e 41 v. S. Secondo 292.340
Lombardi sorelle, agiate, 49 v. S. Massimo.
Lombardi sorelle, sarte, 41 v. Monferrato . . 245
Lombardi Achille, avv., giudice Corte d'Assise. 510
Lombardi Camillo, pensionato, 46 v. Mazzini.
Lombardi Celest., impieg., 41 v. dei Fiori . . 486
Lombardi Ern., decor., 40 v. della Zecca. 245-58-90
Lombardi Felice, (Vercelli) 774-75
Lombardi G. B., guantaio, 26 p. Castello. . . 293
Lombardi Gio., avv., 45 v. Garibaldi 682
Lombardi Gio., materass., 8 v. Porta Palatina . 304
Lombardi Gius., arrotino, 31 v. Moncalieri . *pag.* 320
Lombardi Gius. L. 15-70 medico, 8 via Consolata 524-25-33,709
Lombardi Leonida, avv.-proc. 15-70 8 via Consolata 480,687
Lombardi Luigi ing. 41 v. Tarino. . . . 89
Lombardi Luigi, prof. (Napoli) 642
Lombardi M., commestibili, 5 v. Maddalene (R. Parco) 402
Lombardi Michele 4 c. S. Martino . . 79, 84
Lombardi Stefano 44 v. Tarino. 89
Lombardo Gio., impieg., 5 v. Alfieri 627
Lombardo Luigi, tratt., 1 v. dei Fiori . . . 310
Lombardini Ottavio, dott., 1 c. Valentino . . 737
Lombroso Cesare, prof., cons. comun., 26 v. Legnano . . 46,462-83,616-22-44-709
Lombroso Luigia di Ces. 29 v. Legnano . 46
Lombroso Ugo, dott., 26 v. Legnano 483
Lombroso Vitt., ing., 36 v. Accad. Albertina . 695
Lomellini Leone, marchese, 5 v. Ottavio Revel.
Lomeschini Franc., tabacc., 28 v. Maria Vittoria 498
Lometti e Vighianchino, falegn., 29 v. Principe Amedeo 272
Lo Monaco-Aprile Luigi, prof., 20 v. Pietro Micca 632-33
Long Celest., geom., imp. mun., 6 v. Consolata. 467
Long Enrico, rappr., 44 c. Vittorio Eman. II.
Long Evangelina, imp. post., 8 v. delle Scuole. 753
Long M. Aug., rappr., 38 v. Arsenale . . . 337
Longhi Adolfo, maestro di scherma, 49 c. S. Maurizio 629,737
Longhi Angelo 8 v. Drovetti 34, 88
Longhi Arist., maresciallo cavall., 57 c. Firenze. 629
Longhi G. e C. 8-86 rappr., 64 v. Nizza . . . 308
Longhi Luigi, maestro mus., 27 v. Maria Vitt. 646
Longhi Pietro, rappr., 4 *bis* v. Ospedale. 332,778
Longo, orefice, 4 v. S. Tommaso 238
Longo Achille, usciere, 26 v. Mazzini 626
Longo Agost., dott.-veter., 118 c. Vitt. Em. II 468,721
Longo Anaïs, 15 v. Pio Quinto. 577
Longo Augusto, agiato, 67 c. Vitt. Eman. II.
Longo Carlo, barc., 63 sotto i murazzi del Po. 200
Longo Delfina, sarta, 43 v. S. Dalmazzo . . . 245
Longo Edoardo, impieg., 25 v. Gioberti.
Longo Ermanno, impieg., 39 v. Nizza. . 585,741
Longo Filippo 15 c. S. Maurizio 72
Longo G., mercerie, 46 v. Princ. Tommaso . . 225
Longo G., parrucch., 160 c. Reg. Margherita . 328
Longo G., sarto, 3 v. Cibrario 248
Longo Giacomo, senatore (Roma) . . 417,777
Longo Gius., sac., rettore, 42 corso Casale 417, 52..
Longo L. e C., zincat. ferro, 44 v. Pr. d'Acaia . 340
Longo Maria, drogheria, ang. v. Cibrario e Principi d'Acaia 289
Longo Orazio, neg. pipe, 5 p. S. Carlo . . . 23..
Longo Paolo, past. evang., 15 v. Pio Quinto 523-77
Loqui A., sarto, 51 v. Po 248
Lo Piano Gaetano, capit., 4 v. S. Agostino . . 50
Lora C., neg. vini, 45 v. Saluzzo . . . . . 37..
Lora Carlo, legn. da lavoro, 64 v. Saluzzo . . 279
Lora Carlo, mecc., 1 v. Pallamaglio . . . . . 31..
Lora Carlotta, maestra, 10 c. Re Umberto . . 6..
Lora Fermo, colonn., 10 c. Re Umberto . 56 566-89, 750-..
Lora Gio., macell., 4 p. Statuto 39
Lora Giulia, maestra, 10 c. Re Umberto . . . 6..
Lora M. e C., liquor., 44 v. della Rocca 365-76-..
Lorea Gio., chincagl., 6 p. S. Carlo . . . 237-..
Loreia Rosa, latteria, 14 v. Monferrato . . . 3..
Loreja Gio., mag. alim., 58 v. Mazzini . . . 3..

Lorenzale e Ceva, mag. alimentario, 21 corso Re Umberto . . . . . *pag.* 382
Lorenzetti Ed., rappr., 98 c. Vitt. Em. II. . 340
Lorenzetti Lod., tipogr., 3 c. Vinzaglio . . . 595
Lorenzini Alfredo, ragion., 27 v. Cernaia. . . 787
Lorenzini Cesare, ten. finanza, 34 v. Cernaia. . 497
Lorenzini Pietro, falegname, 38 v. S. Massimo . 272
Lorenzone Ter. ved. Volpato 7 v. Bidone 47,77
Lorenzoni, impieg. ferrov., 47 v. Massena.
Lorenzoni Ces., tratt., 53 v. Cottolengo . . . 361
Lorini Em., maestro musica, 38 v. dei Mille, 549,676
Lorini Eteocle, prof. (Pavia). 642
Loria Achille, prof., 2 v. Donati 616
Loria G., pubblicista, presso la libreria Carlo Clausen 724
Lorio Felice, avv.-proc., 2 v. Mercanti . . 687
Lorio Giacomo fu Felice 12 v. Gioberti. 42
Loro Giuseppina fu Bartol. 20 v. dei Fiori. 37
Loro Ferd. fu Quintino 20 v. dei Fiori. 37
Lorò Mauro, vinaio, 12 v. Martinetto. . 358-72
Loro-Tonetto Elisab. 20 v. dei Fiori . . . 37
Lo Russo Gaetano, impieg., 28 v. Maria Vitt. 503
Lo Russo-Caputi Andrea, imp. Econom., 14 via Goito 492
Losa Gio. rappr. 13-80 11 c. Re Umberto: *abitaz.*: 32 c. Dante 32,335
Losa Gio., liquor., 42 v. Sacchi 365
Losana Cesare, avvocato, 29 v. Barbaroux 512-45-55,682
Losana Giusepp., tabacc., 64 v. Venti Settembre 498
Losana Ottavio, dott., 7 v. S. Dalmazzo. . 537,709
Losana e Borghesio, sarte, 43 v. Garibaldi . 245
Losano Aless., avvocato-proc., 2 v. Genova. 682-87
Losano Giacomo 1-03 rappr., 33 v. Principe Tommaso 335
Losano Gio., calzol., 4 v. Rosine 297
Losano Gius., calzol., 45 v. Venti Sett. . . . 297
Losano-Patetta Elvira, 2 v. Genova 542
Loschi Eugenio 8-69 rappr., 11 v. Boucheron e 4 v. Passalacqua. 339
Losio Carlo, 1-34 ing., 2 corso Re Umberto . 96.487.555.613-93.726-45.778-98
Losio Guido, impieg., 24 v. Napione.
Losio Luigi, ten. colonn., 8 v. Orto Botanico. 737
Losio-Ramella Fadilla, 74 corso Vittorio Emanuele II 528-67-80
Lossa Gius., orolog., 76 c. Vitt. Em. II. . . 239
Lossa Virg., geom., 74 c. Vitt. Eman. II . . 770
Lotti Dom. fu Gius 9 p. S. Giulia. . . . 83
Lotti Giacinta, vinaia, 9 p. S. Giulia. . . . 372
Lotti Pietro, trattoria (Lucento) 407
Louvet-Gay Ernesto, prof., 9 p. Carlo Emanuele II 634-35-61-63-66-73
Lova Giuseppina, tratt., 51 v. Ponte Mosca . 359
Lovadina Marco, farm. mil., 4 v. Amedeo Peyron 506
Lovazzano fratelli, fotografi, gall. Geisser . 256
Lovazzano L. e sorella, fotogr., 7 p. Vitt. Em. I e 2 v. Barolo. 256
Lovera Adelaide, commest., 1 str. S. Paolo (barr.) 404
Lovera Alfredo, macell., 98 c. Vitt. Em. II . . 397
Lovera Anna in Delbecchi 28 v. Baretti 43, 60
Lovera Ant., mag. alim., 42 v. Barolo . . . 382-86
Lovera Battista, tratt., 490 Mad. del Pilone. . 407
Lovera Bern., dott., 35 v. Mad. Cristina.
Lovera E., pizzic., 24 v. Sacchi. 386
Lovera Elisio fu Gio. 39 v. Carena. . . 22,78
Lovera Feder., medico, 40 v. S. Domenico . 709
Lovera Franc. fu Gio. 40 v. S. Donato . . 78
Lovera G. B. (Madonna del Pilone) 559
Lovera G. e A., frat. pizzic., 47 v. Garibaldi e 88 c. Vitt. Em. II. 386
Lovera G., latteria, 3 v. Carena. 378
Lovera G., macell., 23 v. Carlo Alberto . *pag.* 397
Lovera Giac., forn. milit., 9 p. Solferino. . 242-94
Lovera Gio., pizzicagn., 15 v. Bogino . . . 386
Lovera Gio., macell., 421 c. Vitt. Em. II . . 397
Lovera Gius. 16-51 c. Vitt. Em. II ang. via Amedeo Avogadro 749-95
Lovera Lorenzo, pizzic., 40 v. S. Donato. . . 386
Lovera Lucia in Castagneri 47 v. Madama Cristina 48
Lovera Maria, mag. alim., 60 v. Mad. Cristina. 382
Lovera Paolina, cartol., 9 p. Vitt. Eman. I . 269
Lovera Pietro, telerie, v. Porta Palatina 3 e p. Corpus Domini 222-24-26
Lovera Vinc., prof., 40 v. S. Domenico . . . 368
Lovera di Caraz conte Giacinto, 8 c. Re Umberto, Villa 3-26 (S. Vito) 443
Lovera di Caraz n. Chiesa cont. Laura, 8 corso Re Umberto 443
Lovera di Maria march. Cesare, 4 via Giannone e Dogliani 442
Lovera di Maria cont. Enrica, 8 c. Re Umberto. 443
Lovera di Maria nob. Ernesto 14 via Venti Settembre 94,443
Lovera di Maria n. Sertorio march. Luisa, 1 v. Giannone e Dogliani 442
Lovera di Maria n. Gromis di Trana nobile Maria, 14 v. Venti Sett. 443
Lovera di Maria n. Haffen nob. Teresa, 26 via Cernaia 443
Lovisolo Ant., impieg., 60 v. S. Chiara . . . 768
Löwy et Abeles, calzol. 46 v. Roma. . . 237-94-97
Lubatti Celest., impieg., 45 v. Donizetti. . . . 623
Lubatti Emilio, tenente, 42 v. del Carmine . 502
Lubatti Giacomo, salsam., 42 v. Ospedale . . . 386
Lubatti Gius., vice-cancell. Pret., 3 v. Milano . 544
Luca Lucia, panett., 29 v. Gioberti. 395
Lucat Alfredo, impieg., 2 v. Mad. Cristina . . 754
Lucca Eug., avv.-proc., 24 strada di Francia . 687
Lucca Maria Luisa, maestra, 25 c. S. Maurizio . 648
Lucca Piero, (Vercelli) 660
Lucca ing. e Serafino, letti piani, 40 v. Cavour. 277
Lucca Umberto, impieg., 40 c. Valentino. . . 754
Lucchesi Rainieri A., capit., 24 v. S. Francesco da Paola 505
Lucchetti Ferdin., impieg., 34 v. S. Domenico 502
Lucchini, maestro-pianof., 55 v. Po 675
Lucchini Alfr., impieg. dogan., 34 v. Nizza. . 497
Lucchini Luigi, avv., pubbl. (Roma) 725
Lucchini Pietro, tappezz., 7 c. Re Umberto . . 246
Lucci Felice, maestro, 40 v. Gazometro . 599,631
Luccini Tranquillo, impieg., 97 barr. di Francia 497
Lucco Cesare, dott. prof., 2 v. Manzoni . . . 634
Lucco Giuseppe, velocipedi, 28 v. Belvedere . 322
Lucco Luigi, meccan., 2 p. Mad. Angeli 303-04-05-19
Luchino Ferdin., 8 v. Genova 585
Luchino Gius., 12 v. S. Franc. da Paola . . . 778
Luchino Teresa, tabacc., 1 v. Carlo Alberto . . 498
Luciani Attilio, segret., 15 str. Cavoretto . 782
Luciano, calz., rimp. al 19 v. S. Teresa . . . 297
Luciano (Ditta), lavori in capelli, 12 v. Porta Palat. 330
Luciano Battistina ved. Ferrero, 14 p. G. M. di Dio.
Luciano Gius., tabaccaio, 7 p. Carlo Felice 236,498
Luciano Pietro, prof. (Milano) 619
Luciano Susanna, neg. mob., rimp. 2 v. Cottolengo. 266
Luciano Vinc., barbiere, 1 v. S. Donato. . . . 328
Lucifero march. Alfonso, deput. (Roma). . . 449
Lucinge (*vedi* De Faucigni de).
Lucio Carlo, medico, 14 p. Vitt. Eman. I. . . 709
Lucio Emilio, avv., 33 c. Siccardi. . . . 645
Luda di Cortemiglia Ed., colonn., 3 v. Zecca. 443,628
Luera Deodato, liquor., 2 v. S. Donato . . . 365
Luera Nicolò, impieg., 2 v. Plana 502,605

Lugli Vitt., capitano, 44 v. Scuole
Luino frat. e sor. fu Mich. 7 c. Vercelli *p.* 94
Luino A. e C., ing., 20 Amed. Avogadro 642-93,733
Luino D., 46 c. Princ. Eugenio.
Luino Dom. 17-19 fond., 35 v. S. Domen. 307-49
Luino Giovanna, tratt., 326 Sassi 407
Luino Gio., , prof., 9 v. S. Donato 559,636-44-42
Luino Gius., cappellaio, 31 v. Lagrange . . . 242
Luino Gius. e figlio 4-92 albergat., Mad del Pilone 336,400,559,797
Luino Redenta, impieg., 192 str. Casale . . . 750
Lullin Pietro, impieg. ferr., 17 v. Goito . . . 759
Lumello Ant., pens., 34 v. Mazzini.
Lumello Gius., imd. ferr., 5 v. Silvio Pellico.
Lumello Vincenzo, sellaio, 58 v. dei Fiori . . 294
Lunati Samuele, impieg., 47 v. Belvedere . . 464
Lunel di Cortemiglia frat. e sor. 38 e 40 v. Principe Amedeo 68
Lunghi Elbano, impieg., 40 p. Statuto. . . . 499
Lunghi Rosa, liegorista, 40 v. Lanino 220
Lungo coniugi 196 v. Circonvallazione . . 400
Lungo Bern., conduc., alb. Croce Rossa . . . 351
Lungo Filippo impres., 15 corso San Maurizio 33, 80, 278
Luotto Carlo, alunno giudiz., 7 v. Duch. Jolanda. 511
Lupani Gius., fabbr. mobili, 42 v. Ormea 265-72
Lupano frat., salsam., 82 c. Reg. Margherita. 386
Lupano Annibale, calzol., ang. v. Asti e Card. Maurizio 297
Lupano Carlo, comm. giud., 28 v. Garibaldi . . 770
Lupano Guglielmo, salsament., 2 v Ponte Mosca 386
Luparia Perfetto, vetturale, p. Solferino nanti all'Alfieri 346-47
Lupi frat. 3 v. Des Ambrois. . . . 33, 68
Lupi Ant., tapp., ang. v. Juvara e c. S. Martino 246-66
Lupi Carlo, R. Università, 49 v. Po. 620
Lupi Gio., viagg., 46 v. Venti Sett
Lupi Pirro, viagg., 76 v. Venti Settembre.
Lupi di Moirano nobile Edoardo, 36 v. dei Mille 443,570
Lupi di Moirano conte L., 65 c. Siccardi . . . 443
Lupi di Moirano n. Faà di Bruno cont. Luisa. 65 c. Siccardi 443
Lupis di Lammer, rappr., 47 v. Goito 340
Lupo A., parrucch., 144 c. Reg. Margherita. . 328
Lupo Aless., impieg. daz., 7 v. Diamonti. . . 470
Lupo Ant. Mario, avv., imp. daz., 9 v. Deposito 469
Lupo Augusto, , impieg. R. Casa, p. S. Giovanni, palazzo Genevese 414,560
Lupo B. Mario, liquor., 24 v. Garibaldi . . . 365
Lupo Eligio, dirett. tipogr., 17 c. Re Umberto.
Lupo Emilio, rag., impieg. munic., 41 v. Scuole 465
Lupo Giov., mag. alim., 48 v. S. Agostino 372-82
Lupo Leandro, commest., 3 v. S. Rocchetto (borg Campidoglio) 404
Lupo Marco, avv., notaio (Casalborgone) . . 690
Lupo Paolo, veritic. daz., 39 v dei Fiori. . . 469
Lupo Pasquale, ragion., 45 v. S. Quintino. . 696
Lupo Pietro, , avv., notaio (Chivasso) . . 690
Lupo Vitt., insegn., 370 Regio Parco. 572-86,642
Lupo-Pollini Brunechilde, 37 v. Po. 649
Lupotti Ermeneg., , notaio (Villastellone) . 690
Lupotto Evangelina, libr., 6 v. Garibaldi . 254-60
Lupotto Luigia, stiratr., 14 v. S. Secondo. . . 229
Luppis F. de Lammer, , rappr., 68 v. Bertola . 335
Lurati Gio. avv. (Lugano) 46
Luria Davide, rag. perito, 2 v. Mazzini . 699,700
Luria Giacomo, , (Casale) 783
Luria M., lanerie, 68 v. Venti Settembre . 248 24
Lusati, ing., 47 v. S. Secondo.
Lusardi, mercerie, p. Em. Filib., levante . . . 226
Lusciotti Gio., fabbr. confetti, 37 v. Borgo Dora. 375-76
Luserna Cost., paste al m., ang. v. Ospedale e della Rocca . . . . . *pag* 39
Luserna Maria, maestra, 26 v. dei Mille . . . 67
Luserna-Manfredi di Angrogna march. Aless. 27 v. Mad. Cristina 39,43,44
Luserna-Manfredi d'Angrogna n. Morra di Lavriano cont. Gabriella, 14 v. Rocca . . 44
Luserna-Manfredi d'Angrogna march. Giorgio (S. Fiorano). 44
Luserna-Manfredi nata Pallavicino march. Anna 27 v. Mad. Cristina e (S. Fiorano) . . 44
Luserna Rorengo di Rorà conte Eman., , , consigliere comunale, 31 c. Duca di Genova. . . 443-62,528-48-81,739-41-48-8
Luserna Rorengo di Rorà march. Maurizio 43 v. Cavour . . . 23,26,98,443,540-47-8
Luserna Rorengo di Rorà marchesa Vittoria in Fassati 30 v. Cavour . . 9, 26, 44
Luserna Rorengo di Rorà n. Canevaro contessa Delfina, 31 c. Duca di Genova . 443,528-8
Luserna Rorengo di Rorà n. Pallavicino march. Teresa, 43 via Cavour. . . 443,528-46-8
Lussiatti Vittorio, calzol., 44 v. S. Donato . . 29
Lusso frat., fabbri-ferrai, 229 Mad. del Pilone. 40
Lusso Bart., tratt., 86 barr. di Casale . . . 40
Lusso Costantino, calzol., 21 v. Vanchiglia . 29
Lusso C. e C., fond. (in liquid.), 34 v. Montebello 36
Lusso Cesare, tratt., ang. v. Sacchi e c. Sommeiller 36
Lusso Gio., calzol., 47 v. della Zecca . . . 29
Lusso Gio., geom. catast., 44 v. della Zecca . 48
Lusso Gio., legat. libri, 47 v. Po 25
Lusso L. (Madonna del Pilone) 55
Lusso Luigi, sarto, 33 v. Bertola 24
Lusso Maria Teresa, levatr., 70 v. Saluzzo . . 72
Lusvardi E., neg. pellami, 33-35 v. S. Franc. Paola 29
Lutz Carlo 1-85 ing. Soc. Elett. Alla Italia, 1 v. Pisa. 74
Luvisoni Batt., stuccatore, 20 v. Fiori . . . 27
Luvisoni G., parrucch., 5 v. Cavour 32
Luzi Dom. di Gaetano 38 v. Cellini . 26, 55
Luzzago nob. Carlo, imp., 44 p. G. M. di Dio . 77
Luzzati C., drapperie, 48 v. Cernaia . . 222-23-3
Luzzati Cesare, ing, 47 v. S. Secondo. 693,782-8
Luzzati Ida e Marco 35 c. Oporto 8
Luzzati Ippol., , avv., 72 v. Venti Sett.; *abitaz.*: 92 c. Vitt. Eman. II. . 5' 3-64-82-96,682,78
Luzzati Luigi, prof., min. Finanze (Roma) . . 44
Luzzati Michele (Moncalvo). 78
Luzzato Mosè, impieg. postale, 24 p. Vitt Em. I. 7
Luzzato Salomone, 18 c. S. Maurizio.
Luzzatti Michelina, insegn. Asilo israel., 7 via S. Anselmo 57
Luzzi Mario Fern., rappr., 9 v. Pietro Micca. 309,7
Lyons Giov. fu Gius. sac., 27 v. Saluzzo. . 7
Lysle A. R., prof, 4 v. Bogino 673-7

M

Macagno Ces., pasticciere, 6 v. Monte di Pietà. 3
Macagno Margher. in Giordana 50 v. Madama Cristina 48,
Macario coniugi 48 v. Industria . . . . .
Macario frat., materass., 9 p. Vitt. Em. I. . . 3
Macario sorelle, liquor., 40 v. Mazzini. . . . 3
Macario Bernardo e nipoti 20 v. Bellezia 45.
Macario Carlo, pizzicagn., 44 c. Princ. Oddone 3
Macario Carlo e figlio, neg. vino, 3 v. Burdin 368
Macario Dom., fornaio, 144 c. Reg. Margherita. 3
Macario Edoardo, 3 v. Burdin 7
Macario G. B. conciatore di pelli, 42 via Fiando 49, 21, 36, 96,

Macario Giacomo e figli 20 corso San Maurizio . . . . . *pag* 40,80
Macario M., mode e novita, 9 p. Vitt. Em. I . 216
Macario Maur., fabbr. mobili, 26 v. Baretti 265-72
Macario Michele, , 5 v. S. Chiara.
Macario Albano e C., specch. *fabbr.* 11 v. Gaudenzio Ferrari 40, 80, 247-48
Macario Vincenzo, avv., 41 v. Monferrato . . 491
Macario e C., rappr., 2 v. Conte Verde . . . 340
Macario Scuvero Pompea, ispettrice Scuole Munic., 41 v. Gaudenzio Ferrari . 563,649
Macario, Scuvero e C., fabbr. vetri colorati, 20 c. S. Maurizio 702
Macario-Pieroni Fortunata, ispettr., 40 v. Fiando 560
Macagno sorelle, mercerie, 22 v. Carlo Alberto 233
Macagno Caterina, ved. Borgetti gli 44 v. Roma 74
Macagno Gio., mag. alim., 25 v. Ormea . . . 382
Macagno Gio. 33 rappr., 44 v. S. Quintino . 336-93
Macagno Gio., sellaio, 4 v. Argentero angolo p. Nizza. 293
Macagno Gius., 28 v. Baretti 744
Macagno Luigi, dott.-veter., 52 v. Nizza . . . 626
Macagno Luigi, neg. pellami, 9 p. S. Giovanni e 46 Porta Palatina 292
Maccagno Mich., macell. (Mad. di Campagna) 401-03
Maccagno V., lattoniere, 9 v. Montebello 343,592
Maccagno Raimondo, edic. giorn., v. Ponte Mosca rimp. Staz. ferr Torino-Lanzo . 252
Maccagno Silvio, confett., 44 v. Berthollet . 376
Maccario Art., liquor., p. Corpus Domini e 8 v. Milano 365
Maccari Luigi, avv.-proc., *abit.* 14 *bis* v. Principe Tommaso; *uff.* 31 v. Garibaldi 682-87, 749
Maccario Arturo, latteria, 2 v. Princ Amedeo 378
Maccario Lorenzo, pizzicagn., 35 c. Siccardi. 386
Maccario Matteo, mag. alim., 42 v. S Secondo. 382
Macchi frat. e sor. 156 c. Reg. Margherita 49,31
Macchi Teresa fu Giacinto 49 v. Cottolengo 31
Macchi. Isola e C., 15 fabbr. acque gazose, 156 c. Regina Margherita . 49,31,72,312-66
Macchia Albino, 28 v. Cernaia 716
Macchia Alfonso, tratt., 9 v Pio Quinto . . 360
Macchia Catterina, sarta, 3 v. Torquato Tasso. 245
Macchia Felice, impieg., 2 v. Carena. 629
Macchia Gio., ricev. daz., 28 v. Cernaia . . . 470
Macchia Ignazio, trattore, 34 v. Carlo Alberto. 364
Macchia Luigi, fabbro-ferr., 40 v. Mad. Cristina. 325
Macchia Luigi, impieg. postale, 44 v. Monferrato.
Macchiolo Franc., veloc., 43 v. Stampatori . 322
Macchiorlati Gio., neg. cuoi, 47 v. Barbaroux . 293
Macchiorlatti Dom., orolog., 20 v. S. Giulia. . 239
Macchiorletti Enrico, , avv. notaio (Corio) 690
Macciocca Vito, ufficio controllo 9 v. S Maria 333
Macciotta frat. prodotti-chimici 15-81 barr. Maddalene. 44 282
Macciotta Oreste, barr. Maddalene . 41,555
Maccone Gius., farmacista, 4 v. Sacchi . . . 716
Maccone Luigi, medico, 38 v. Garibaldi 531,709
Maccone Umberto, impieg., 9 v. Cibrario . . . 753
Maccono Gio., liquor., 28 v. Carlo Alberto. . 365
Macell. All. Cooper. Torin. (n 1) 3 v. Sacchi . . 396
» » » » (n. 2) 34 v. dei Fiori 396
» » » » (n. 3) 2 v. Juvara . . 396
» » » » (n. 4) 37 v. S. Secondo 396
» » » » (n. 5) 44 v Mercanti 396
Machet E., prof., 3 v Andrea Doria . . . 661-73
Machet Henry, prof., 3 v. Andrea Doria . . 658
Machiabini Aug., ing. (Milano, 5 v. Ugo Foscolo) 693
Macina-Gervasio Luisa, professoressa, 4 via Bogino 636-38-72-731
Maciotta Carlo, corrisp., 35 c. Siccardi . . . 730
Madame Lucie (Pavesio Lucia), modista, 46 p. Castello 216
Madame Teodora, 5 v. S. Leone. . . . *pag.* 724
Madaschi Gius., tenente, 36 c. Oporto. . . . 628
Maddio Gio., impieg. daz., 63 c. Princ. Oddone. 469
Maddio Serafina, maestra, 63 c. Pr. Oddone. 635-38-73
Madon, avv. 4 v. S. Agostino.
Madon Edoardo, avv.-proc., 30 v. Cernaia . . 687
Madonno Gius., 25 v. Gioberti 588
Maero Luisa, maestra, 37 v. Garibaldi . . . 645
Maestri Arturo fu Luigi 10 v. S. Ottavio. 80, 85
Maestri Giulio 10 v. Petrarca 76
Maestro Ida dott., 9 p. Carlo Felice . . . 631-35
Maffei (*Istituto*), 4 v. Ponza 670
Maffei frat. Mich. ed Enr., affitta-cavalli, 23 strada di Francia 344
Maffei Agost. fu Martino 2 v. Ariosto. 10. 72
Maffei Angela, tintoria, 2 v. Andrea Doria . . 230
Maffei Antonietta, mercerie. 2 v. Saluzzo . . 226
Maffei Costanza in Gallian 20 v. Mazzini 52
Maffei Dom fu Carlo, impres., 32 v. Napione. 278
Maffei Enrico, vettur., 45 p. Statuto. 347
Maffei Ernesto, caffett., 5 v. Princ. Tommaso . 363
Maffei Eusebio, selciat., 4 v. Issilia (barr. S. Paolo) 277
Maffei Franc., teol., 5 v. Basilica 349-22
Maffei Gio. 10-93 ag. cambio, 34 v. Venti Sett. 240
Maffei Gio. Batt., , dott. (Pinerolo) 759
Maffei Gius, rag., imp. R. Casa, 39 *bis* v. Bertola. 413
Maffei Luigi, disegnatore, 43 v. Arsenale 262,703
Maffei Michele, vettur., 45 p. Statuto 347
Maffei Vitt., gabbie e uccelliere, 3 v. Scuderie Reali 235
Maffei di Boglio frat. e sor. 47 v. Assietta 44,87
Maffei di Boglio conte Carlo Alberto 47 v. Assietta. 44,87,443
Maffei di Boglio nob. Ferd., 47 v. Assietta 44,87,443
Maffei-Riva M., maglierie, 14 p. Em. Filiberto 222-26
Maffei e Garizio, prod. refratt., 34 v. Montebello 277
Maffeo C., calzol., 40 v. Arsenale 297
Maffi Fabio, maestro munic., 13 v. Gioberti . 672
Maffio do Gius., pizzic., 17 v. Chiusa Halbarr Milano) 404
Maffioli Adolfo, perito rag. (Domodossola). 698
Maffioli Aless., vetraio, 20 v. Pietro Micca . . 247
Maffioli Pietro, pastice., 24 p. Vitt. Em. I . 376-95
Maffiotti Dionigi fu Gio. 35 v. Colombo 30
Maffiotti Elisa, telegr., 53 v. Garibaldi . . . 752
Maffiotti G. B., , ng., 3 v. Assietta 44, 40, 624, 725
Maffoni Gio., avv., 8 v. Baretti 682,755
Magaldi Vinc., , dott. (Roma) 583
Magalli E., modista, 40 p. Vitt. Eman. I. . 246-44
Magalotti Mario, cassiere Ricevitoria e Cassa Provinciale 8 v. Arsenale 763
Maganza Gius, 44 v. Genova. 480
Maganza Luigi e C. 8-78 lanerie, 44 via Genova 221
Maganza P. e C. 11-94 tessuti, 16 v. S. Agostino. 224
Magazza Paolo industriale, *abit.* 6 p. Savoia: *negozio* 16 v. S. Agostino.
Magario Ant., neg. legna, 7 v. S. Maria . . . 274
Magazzino Cavour, abiti, ang. v. Maria Vittoria e S. Franc. da Paola 220-21
Magazzino Coop. Soc. Operaia, 16 borgo Ceronda 401
Magazzino Coop. Soc. Operaia (R. Parco) . . 402
Magazzino della Cassa Coop fra impieg., profession. e neg., ang. v. Goito e c. Vitt Em. II 382
Magazzino di Previdenza della Soc. Operaia, 33 v. Bogino e 26 v. S. Domenico. . . 382
Magazzino Genio Militare 2-27 v. Bonzanigo isol. 260 Valdocco
Magazzino internazionale metallurgico 14-62 36 c. Vitt. Eman. II. 306
Magazzino Lionese, lanerie e drapperie, 5 p. Palazzo di Città 222

Magazzino Livornese, abiti, 4 v. Milano. *pag.* 220
Magazzino Milanese, bazar, 18 v. Po 236
Magazzino Società Operaia (Sassi) 302
Magazzino Svizzero, abiti, 30 v. Roma . . .219
Magenta A. F., manisc., 7 v. Chivasso 344
Magenta Carlo, medico-chirur., assist. Ospedale Maria Vittoria, 72 v. Cibrario 527
Maggetto Gio., prof. di contrabasso e impresario orchestrale, 40 via Po . 551-84, 676
Maggi Andreina, sarta, 40 v. Vanchiglia . . .245
Maggi Annib., ☕, rag., segr. capo Officina Carte-valori, 44 v. S. Massimo. . . .500-87
Maggi Cesare, pittore, 10 v. Vanchiglia . . .704
Maggi Gio, macell., 15 v. Palazzo di Città .597
Maggi Gio., vinaio, 42 v. Princ. d'Acaia . . .372
Maggi Guido, geom., 7 v. dei Fiori 695
Maggi Luigi, cond., 38 v. Roma, alb. Cavallo Grigio 343
Maggi Luigi, ombrellaio, 30 v. S. Donato . .235
Maggia succ. Meotti, fabbro-ferr., 57 c. Principe Oddone 325
Maggia A., capo-mastro, 33 v. Barbaroux . .278
Maggia Caterina, tabaccaia (Maddalene) . . .405
Maggia Domen , tipogr., 6 c Vitt. Eman. II . .595
Maggia Elvira, tabacc., 4 v. Santa Maria . .498
Maggia Gius. 🚗 impresario, 30 via Montevecchio 46, 32, 65, 79
Maggia Gius., mag. alim., 19 v. Massena . .382
Maggia M., fumista, 37 v. S. Giulia 279
Maggiolini di Mombercelli nob. Carlo, 45 v. Baretti.
Maggiolini di Mombercelli nobile Enrico, 45 v. Baretti.
Maggioni Pietro, ombrellaio, 31 v. Nizza . .235
Maggiora Albino, coltell., 5 v. Barbaroux . .320
Maggiora Clemente, vinaio, 34 v. Garibaldi .372
Maggiora Evasio di Maurizio 🚗 neg. vino, 5 via Cavour e al Dock 34, 76, 368
Maggiora Placido, 28 v. Orfane 747
Maggiorotti Antonio, tratt., 28 str. S. Paolo 406
Maggiorotti Gius., rag., 41 v. S. Massimo . .668
Maggiorotti Mich., fabbr. mobili, 5 v. Piana 265-72
Maghenzani Mario, parrucch., 5 v. Ospedale .328
Maghetti Leopoldo, tratt., 40 v. Ponte Mosca. .359
Magiera Gino, avv.-proc., 2 v. Perrone . 682-87
Magis Antonietta, sarta, 25 v. Princ. Amedeo . .245
Magistrelli Luigi, capit. in ritiro, 4 v. Tarino.
Magistretti Paolo, 40 p. Giulio.
Magliano Angela, fornaia, 85 v. Nizza 395
Magliano Annetta, 23 v. Barolo. 592
Magliano Bart., calzol., 7 v. Princ. Tomaso . .297
Magliano Dom., 9 p. Carlo Felice 748
Magliano Domenico, capitano, 3 c. Palestro.
Magliano Luigi, inserv., 15 v. Vitt. Amedeo II. 492
Magliano M., decor. appart., 30 v. Saluzzo 245
Magliano Sebastiano, telegr., 9 v. S. Franc. da Paola 732
Magliano Stef., maestro, 34 v. Ormea 653
Magliano Tomm., cartol., 7 p. Carlo Felice 254-60, 594
Maglietta-Pollari Luigi, ☕, capit., 24 v. della Rocca 504
Magliola Achille, viagg., 58 v. Gioberti.
Magnaghi Ant., tratt., 16 v. S. Domenico . .358
Magnaghi Clotilde, maestra, 2 v. Po 532
Magnaghi E., stereotip., 2 p. Carlo Felice . .336
Magnaghi Gustavo, ing., 38 c. Vitt. Eman. II . .756
Magnaldi Maur., alberg., 24 v. Cernaia . . 356, 796
Magnani, sartoria, 44 v. Roma 215
Magnani Benedetto, pensionato, 53 c. Re Umberto.
Magnani Carlo, geom., 36 v. S. Chiara . . .544
Magnani Cesare, industr., 21 v. Po.
Magnani G., rappr., 40 v. Pietro Micca . . .337
Magnani G. B., capo-mastro, 51 v. Massena .278
Magnani Giulia, insegn., 45 c. Princ. Oddone 586, 641
Magnani Guido, capo-mastro, 40 c. Vinzaglio *pag* 27
MagnaniLor. 🚗 capo-mastro, 6 v Berthollet 54, 27
Magnani Luigi, inserv., 37 v. Bidone 62
Magnani Pietro e sor. fu Gio. Pietro 🚗 ing., 16 p. Carlo Felice 23, 94,
Magnani Zeffirina, cartol., 46 v. Porta Palatina 20
Magnani Lavagetto Casali, impr. foraggi, 62 c. Brescia . . . . . .
Magnani-Numay Camilla, maestra, 45 c. Principe Oddone . . . . . .
Magnanigo Maurizio, neg. sete, 57 c. Siccardi.
Magnanigo e C., neg. sete, 9 p. Solferino . .21
Magnanini Ercole, orolog., 45 c. Vitt. Em. II . .25
Magnenat suora Costanza, diaconessa, 36 via Berthollet 57
Magnetti Anna, maestra, 60 c. Vitt. Eman. II 549, 64
Magnetti Domen., verificat., 35 v. Nizza . . .49
Magnetti Filib., ☕, med.-chir., 344 borgata Stura 477, 575, 70
Magnetti Gius., ombrellaio, 3 c. Valentino . .25
Magnetti Maria, pitt., 60 c. Vitt. Eman. II 634-36, 76
Magnetti Marta, levatr., 2 v. Tre Galline . .72
Magnetti Pietro, 39 v. Borgo Dora 59
Magnetti Quirica (Regio Parco) 65
Magnetti Teresa, insegn., 20 v. Genova . . .66
Magnetti Vitt., mag. alim., 22 c. Cairoli . . .38
Magnetto Ernesto, riecv. daz., barr. di Lanzo . .47
MagnettoGius., rag., 5 p. PalazzodiCittà 696-97-99-70
Magnetto-Olivieri Maria, maestra (bar. Lanzo) . 64
Magnetti-San Giovanni Amalia, 5 v. Ot avio Revel 64
Magni Franc., ragion., dirett. gener. Lane Borgosesia, 36 v. Monte Napoleone (Milano) 78
Magni Giacomo, impieg., 26 c. Vinzaglio.
Magni Gius., ☕, ragion., 35 v. Assietta 610, 780-87-
Magni Pietro, ☕, colonn., 24 c. Vinzaglio . 562-9
Magno Costantino, *agenzia*, 40 p. S. Giovanni 3
Magno Gius., velluti e seterie, 2 v Orfane 241-4
Magnocavallo di Varengo nata Piola Caselli cont. Eugenia, 23 v. Bogino 44
Magnocavallo di Varengo conte Gio. Giacinto 7 v. Pescatori. 44
Magnolfi ☕ Ett. e C., tessuti impermeabili, 24 v. Pietro Micca 213-24, 3
Magnone, sarto, 33 v Barbaroux 24
Magnoni Filippo, magg. cont., 3 v. Gaud. Ferrari 50
Mago Alberto, ☕, tenente generale, 49 v. della Rocca 443, 5
Magone Emilia, panett., 9 str. ant. di Rivoli (barr. Francia) 40
Magone Gio., neg. granaglie, 33 v. Mazzini 344-9
Magone Giovanna, tratt., 45 v Bogino . . .3
Magone Gius., neg. gran., 24 v. dei Mille . .39
Magone Lodovico, calzol., 31 v. Garibaldi . .29
Magra sorelle, sarte, 1 v. Cavour 25
Magrini Effrem, ing. assist. R. Università, 46 v. Santa Giulia 620-25-59-
Magrini Enrico, impieg., 26 v. S. Domenico . 49
Mai Roberto, inserv. straord., 23 v. S. Tommaso 6
Magrone, sarto, 31 c. Valentino 21
Mai Vincenzo, latteria, 16 v. Mad. Cristina . 3
Maia Giacomo, macell., 22 v. Baretti 3
Maia Ilario, notaio (Lavriano) 7 v. Botero . 689
Maina, corriere, 43 v. Lagrange. 3
Maina sorelle, biancherie, 11 v. Berthollet e 13 v. S. Anselmo 3
Maina Angelo, impieg., 139 val Pattonera . . 9
Maina Clara, mercerie, 1 v. Moncalieri . . . 3
Maina Eman., biancherie, 2 v. S. Tomm., 21 v. Po e 5 v. Alfieri 227-8
Maina Franc. salsam., 95 v. Madama Cristina 6
Maina Giacomo, macell. 45 v. S. Giulia. . . . 7
Maina Gio., mag. alim., 47 v. Baretti. 2

maccio., tratt., 2 v. Circonvallaz. (Vanch.) *pag.* 406
ina Gius., cravatte, 1 v. Porta Palatina . 228
na Gius. 11-26 rappres., 27 v. Donati . . 339
na Gius., indoratore, 8 v. Bogino . . . 244
na Gius., conduc., alb. Persico Reale. . . 333
na Luigi, medico, 153 Borgata Sassi . . . 709
na Margh., mostarde, p. Bodoni (serraglio) 379
na Michele, legna e carboni, 9 v. Gr astalla 274
na P. Gius., vice-rettore Chiesa S. Domenico 522
na-Brentatore M., vinaia, 40 v. Baretti . 359-72
na e Zuccotti 🚗 14 v. Bellezia 45
nardi Aurelio, parrucch., 15 v. S Chiara . 328
nardi Michele, panatt., 658 Lingotto. . . 404
neri Eugenio, notaio, imp. (Pal. Muncipale) 464
nero Aless., banco lotto, 48 v Garibaldi 500
nero Ermenegildo e figli 🚗 184 corso Regina Margherita 8, 72
nero L., liquori e vini, ang. v. Berthollet e Saluzzo 365-72
nero Marco, carradore, 125 v. Nizza. . . 268
nero Paolina, liquori e vini, 106 c. Regina Margherita 365-72
nero Pietro 🚗 22 v. Legnano 46
netti Fabrizio, ing. ferr., 45 v. S. Secondo 640, 736
ni Luigi, medico, 178 strada Moncalieri 477, 564
no Luigi, latton., 4 v. delle Rosine . . 313-24
no Umb., sotto-ten. carab., 4 p. Carlo Em. II 506
occhi Achille, ✻, colonn. (Milano) . . . 596
occhi Ang. e C., orefice, 38 v. Sacchi . . 237
occo Domen., neg. vino, 47 v. Galliari . . 368-72
occo G. B., decor. appart., 42-45 v. S. Massimo 245
orino Andrea, impieg., 3 v. Saluzzo . . . 498
otti Rosa, modista, 9 v. Mercanti 216
ra coniugi, drogh., 43 v. Cottolengo . . . 289
ra Carlo, neg. cuoi, 4 v. S. Chiara 293
ra Dom., drogh., 44 str. di Lanzo 289
rano Aless., probiviro, 45 c. Valdocco . . 516
rano Domen., trattore, 246 str. Circonvall. (Barr. di Lanzo). 406-07
ro, tratt., 34 v. Grugliasco (barr. S. Paolo) 406
ro Vinc., neg. legna e carb., 42 v. Mazzini 274
ros Isidora, sarta, 1 v. Genova. 245
issa Fausto, avv.-proc., 7 v. Bellezia . 682-87
istre in Lovera di Maria contessa Giulia, 8 c. Re Umberto 443
la Seraf. fu Ant. 🚗 10 v. Fabro 35
laris Carlo, caffè e liquor., 1 v. Sacchi . 363-65
lat Carlo 🚗 geom., 17 p. Statuto . 49, 84, 88
lat Luigi, ☕, Eremo presso Lucento . 572-73
lina e Doglio, passamantiere, 51 v. Po. . . 231
lo-Fiore Francesca, levatr. 44 v Viotti . . 720
oli G. e C., rappr. 10-88 37 v. Venti Sett. . 225
orana Ang., avv. prof., sotto-segr. Stato, Roma) 419
lorino-Ponzio di S. Sebastiano Cristina, maestra, 3 v. Saluzzo 646
lotti Ang., prodotti-chim., 10 v. Ospedale 282-90
lotti Fort., prof., 45 v. Po 633
labaila d'Antignano contessa Ermanzia 🚗 34 v. Gioberti 42, 56
labaila di Canale conte Alfr., 7 v. Bonafous 443, 790
labaila di Canale contessa Clem., palazzo Genevese, p. S. Giovanni. . . 443-43, 528-82
labaila di Canale conte Luigi 15-86 94 c. Vitt. Emanuele II. 443, 742
labaila di Canale n. Scarampi di Monale cont. Adele, 94 c. Vittorio Emanuele II 443, 528-65
lacarne fratelli, 22 v. Alfieri 657
lacarne Angela, sarta, 2 v. Roma 215
lacarne Carlo 🚗 9-03 fabbr. amido, reg. Valdocco ; *abit.*: 9-86 25 v. Treviso 94, 287
lacarne Luigi, 16 p. Vitt. Em. I 566
lacarne Mario dott., 3 v. Perrone 468
lagodi Evaristo, ☕, prof., 13 v. Garibaldi 628-39
Malagoli Evang., banco lotto, 48 p. Vitt. Em. I. *pag.* 500
Malagoni Feder., archiv. R. Questura 482
Malagrida Luigi (eredi di) 🚗 1 v. Collegno. . 41
Malan Emma, 23 v. S. Quintino 577
Malan-Charbonnier Noelia, segr. Osp. Valdese. 43 c. Oporto 577, 746
Malanchini Procolo, capo-tecnico Officina Pirotecnica S. Paolo 503
Malandrone A., neg. terraglie, 8 p. Statuto . 249
Malano Franc., geom., 18 v. S Giulia. . . . 695
Malano Giacomo, impieg., 48 v. S. Giulia.
Malano Teresa, tabaccaia, 23 c. Valentino. . 499
Malaspina Gio., mag. alim., 68 c. Vitt. Emanuele II 379-82-84-86-89
Malaspina Gius., avv., giudice Corte d'Assise 540
Malaspina di Carbonara Clementina in Lupi di Moirano 🚗 36 v. dei Mille . . . 84
Malaspina Teresina, fioraia, 66 corso Vittorio Eman. II. 250
Malatesta conte Sigismondo (Roma) 583
Malcotti frat. 14-78 fornai, Beinasco.
MalcottiAng. 🚗 capo-mastro, 53 c. Oporto 52, 62, 278
MalcottiCarlo 🚗 impres., 4 v. Burdin 38, 81, 279, 556
Malcotti Domenico 🚗 impresario, 4 via Burdin. 21, 58
Malcotti G. B., avv. proc., 2 v. delle Rosine 687
Malcotti, Castellano e Durando 1-78 capimastri, 57 c. Oporto. 279
Malenchini marcb. Luigi (Firenze) 755
Maletti G., tabacc., 66 barr. di Lanzo . . . 405
Maletti Podio Giuseppina, modista, 44 via Cernaia 246
Maletto Gaspare, pizzic., 45 v. S. Donato . . 386
Maletto G. B. e figli, pizzic., 42 v. Princ. Tomaso 386
Maletto Luigi, mag. alim., 48 v. Botero. . . 382
Maletto Sebast., conduc., alb. Corona Grossa . 355
Malfatti di Monteletro bar. Stef., 48 v. Maria Vitt
Malfatti R., parrucch., 422 barr. di Nizza . . 405
Malfettani Ang., impieg., 30 v. Napione . . . 645
Malgara coniugi 🚗 48 v. Berthollet . . . 46
Malgara Paolo, 48 v. Berthollet 589
Malinverni Alfredo, geom., impieg., 29 corso Vinzaglio. 466
Malinverni Carlo (eredi) 🚗 3 e 5 via Allioni 8, 24, 70, 78
Malinverni Ferdin., avv., 36 v. Orfane . . . 682
Maliotti Ang. 🚗 58 v. Massena 54
Mallarino sor., sarte, 2 v. Genova 245
Mallarino Giuseppina, banco prest., 18 v. Baraboux. 340
Malnati Paolo e figlio, impres., 30 v. S. Chiara. 279
Malsente Giuseppe, panettiere, 46 via Ponte Trombetta 405
Maltarello A., mercerie, 4 v. Pietro Micca 233-93
Malusardi Faust., ing., 7 v Napione . 641-93, 757
Malvani Enr., capit., 23 v. dei Mille 628
Malvani n. De Seigneux nob. Maria, 23 v. Mille 458
Malvano cugini 25 c. Vitt. Eman. II.
Malvano Arturo ed Umberto fu Aless. 🚗 28 v. Mazzini. 52
Malvano Aug., ing., 49 v. Mazzini 693
Malvano Eleonora in Malvano 🚗 24 v. Maria Vitt. 54
Malvano Erminia ved., 29 v. Accad. Albertina 580
Malvano Feder., dott. 2-05 prodotti chimici, 9 v. Pietro Micca 282-83, 334-39
Malvano Giuseppe 🚗 25 corso Vittorio Eman. II 51, 68, 98, 576
Malvano Gustavo avv.-proc., 44 v. Sebastiano Valfrè. 564, 682-87
Malvano-Levi Amalia, 14 v. Sebast. Valfrè 576, 665
Malvano Mario, ten. d'Artigl., 4 v. Zecca . 628-29

Malvano Sara in Segre 2 v. Saglano *pag.* 76
Malvano Ugonino-Mario fu Carlo 28 via Mazzini 52
Malvasi Macedona, impieg., 40 c. Valentino.
Malvisi coniugi 29 v. Carlo Alberto . . 23
Malvisi Adolfo, , medico, 8 v. S. Anselmo . 709
Mambrito Gius., conduc., albergo Milano . . 349
Mamini Noemi, insegn., 11 v. Silvio Pellico . 662
Mana Emilio, agente, 44 v S. Quintino.
Mana Luigi, fornaio, 45 v. Princ. Amedeo. . 395
Manacorda Carlo, controll. Officina Carte Valori, 47 v. Bogino 300
Manacorda G., vinaio, 41 c. Raffaello. . . . 372
Manacorda Mich., parrucch., 63 v. Saluzzo . . . 328
Manara Leopoldo, agiato, 33 v. Carlo Alberto.
Manara Pietro avv. fu Stefano 3 v. Arsenale 10
Manara Teodoro, avv., 10 v. delle Scuole . . 682
Manassei conte Paolano, Consorzio Naz. (Terni) 773
Manassero, proc., 37 v. Barbaroux 687
Manassero Ant. 124 v. Ormea 60
Manassero B., calzol., 39 v. Cibrario 297
Manassero Carlo, drogh., 28 v. Mazzini . . . 289
Manassero Gio., 53 v. Magenta 746
Manassero Gius., tabacc., 80 c. Vercelli . . . 499
Manassero Guglielmo, 9 v. Pietro Micca. . . 584
Manassero Luciano, proc., 1 v. Siccardi . . . 687
Manassero di Costigliole nob. Carlo Giuseppe . 443
Manassero di Costigliole Fel , , avv., 45 via della Consolata 443-93
Manavella Caterina, fornaia, 39 v. Bertola . . 395
Manavello Crosetto Margh. 2 01 caffè, angolo p. Eman. Filib. e c. Regina Margherita 363
Manavello Franc. fu Ant. 125 c. Regina Margherita 72
Manca di Villahermosa fratelli e nipoti 3 via Porta Palatina 67
Manca Ida, maestra, 29 c. Valentino . . 586,646
Manca Celestino, ragion., impieg. di Prefettura 41 v. Belvedere 482
Mancardi madre e figli 7 v. Savigliano. 85
Mancardi Ant., rappres., 13 c. Oporto 368
Mancardi Guido, agente cambio, 3 v. Accad. Albertina, *abit.* 30 c. S. Maurizio . . . 240
Mancasali Ant., impieg., 63 v. Mad. Cristina . 737
Mancini Alfr., ten.-trib. milit., 23 v. Princ. Amedeo 514
Mancini Vitt., medico, 1 v. S. Teresa 709
Mancio Adel. ved. e figli 26 c. Mass. d'Azeglio 52,60
Mancio Camillo, 3 v. Montecuccoli . . 562,777-87
Mancio Giulio, rappr., 43 v S. Agostino . . . 336
Mancio Margh., maestra, 54 v. dei Fiori. . . 645
Mandelli Lucia ved., macell., 20 v. Carlo Alberto 397
Mandillo Agnese in Morano 20 v. Barolo . 14
Mandina Carlo, maestro, 52 v. dei Mille. . . 646
Mandini Pompeo, impieg.-ferr., 33 v. Nizza.
Mandolini Arrigo, avv., ispett. delle ferrovie, 32 v Sacchi 756
Mandosso Egidio di Luigi 36 v. Ivrea. . 85
Mandrile Stefano, impieg. telegr., 43 v. Po . . 752
Mandrini Anna, legna e carb., 18 v Giulio . 274
Mandrino Giovanni geom., 13 p Statuto . . 11
Maneglia G. B., macch. da cucire, ang. v. Artisti e Vanchiglia 316-24
Manello Aless., tatton., 20 v. S. Chiara . . . 313
Manera Davide, 1 v. Ponte Mosca.
Manera Mario, impieg., 42 v. Saluzzo. . . . 540
Manera Stef., calzol. (R. Parco). 400
Manerini Adolfo, neg. olii, 33 v. Carlo Alberto. 389
Manero, calzolaio, 46 v. S. Massimo 297
Manero Antonio fu Giovanni 84 via S. Chiara 27,65,82
Manfredi (*vedi* Luserna).
Manfredi, corriere, 42 via Cernaia . . . *pag* 3
Manfredi coniugi, merc., 29 v. S. Franc. da Paola 2
Manfredi Ang., orolog., 134 c. Reg. Margherita 2
Manfredi Candido, orolog., 148 c. Reg. Margherita 2
Manfredi Carlo (Ditta), emporio chincaglierie, 3 e 5 v. Finanze . . . 236-50-87,305-09
Manfredi Edoardo, sost. avv. erariale, 7 via Barolo 481
Manfredi Ercole, 25 v. Ormea.
Manfredi Franc., calzol., 79 v. Nizza 297
Manfredi Luigi, falegn., 25 v. Ormea . 46,2 270-72,3
Manfredi Maddal., agiata, 1 v. S. Franc. da Paola
Manfredi Maria Teresa ed Isabella di Ferd. 37 via della Rocca 74
Manfredi Pietro, , colonn. a rip., 46 v Lagrange
Manfredi Vinc., birreria, 22 v. Alfieri 3
Manfredo Gio., neg. olii, 43 v. Roma 3
Manfren Ett., , i-p. forestale, 3 v. Pescatori 487-
Manfrino Angela, pizzic., 18 v. S. Chiara . . 3
Manfrino Dom., impieg., 2 v. Andrea Doria.
Manfroni Enrico, delegato di P. S. 4
Manganini nob. Aless., vice-cancelliere, 47 via Silvio Pellico 3
Mangiagalli, deput., profess. (Milano) 6
Mangiardi Gio., calzol., 6 v. Carrozzai . . . 2
Mangili Cesare, , (Milano) 7
Mango A., parrucch., 32 v. Roma. 3
Manicomio (R.) 7-72 22 v. Giulio e 8-31 Collegno 33,42,43,72,82,
Manifatt. di Annecy e Pont 11-01 26 c. Oporto e 4 v. Papacino 2
Manifattura di Cuorgnè e Rivarolo Canavese 1-28 8 c. Re Umberto 221
Manifattura di damaschi e broccati 6-67 6 v. Gaud. Ferrari e vic. Benevello 214-43-
Manifattura di pellami e calzat. 11-99 76 v. Santa Chiara 82,292-
Manifatt. Ital. Carta da parati, 24 v. S. Teresa. 2
Manifattura lane di Borgosesia 1-49 16 corso Re Umberto 224-7
Manifattura di Rivarolo e S. Giorgio Canavese, 9 09 21 v. Alfieri (p. Solferino) . . . 223
Manifattura di Signa, terre cotte artist., 5 via Accademia Albertina. 219
Manifattura Tabacchi 4-61 Regio Parco . . 4
Maninetti Cam., neg. mob., 2 v. Princ. Tomm. 266-72
Manini-Farinetti Vitt., maestra, 14 v. Silvio Pellico
Manino Andr., barc., 2 v. Circonvallazione . .
Manino Gio., ing., 47 v. Valperga Caluso . .
Manino Oreste, maestro, 2 v. S. Domenico . .
Manissero coniugi, tintori, 45 c. Valentino 230
Mannati Maria in Pollo 2 v. Carlo Alberto 23,
Manni Emilio, rappr., 4 c. Vitt. Eman. oltre Po
Manno barone Don Antonio, , , 19 via Ospedale 444,570,606-07-
Manno nob. Adolfo, (Villa Manno-Chieri) . . 4
Manno n. de Laugier, baronessa Carlotta 19 v. Ospedale. 444,
Manno n. Corderobar. Eleon., 19 v. Ospedale 444,570
Manno n. Cordero di Vonzo nob. Maria, 29 via Principe Amedeo 4
Manno nob. avv. Giulio, 19 v. Ospedale . 444,
Manno bar. Gius., ing., 19 v. Ospedale 4
Mantaut Luigi, arredi sacri, 10 via Garibaldi. 230-38-40-
Mantaut Luigi, prof., 4 v. Boucheron 8
Mantaut Alfredo, incisore, rimp. 23 p. Castello.
Mantaut Leonar., insegn., 34 v. S. Domenico 562,
Mantaut Martino, incisore, 19 p. Castello . .
Mantegazza Maurizio, arrotino, 16 v. Berthollet
Mantelli Dalm., avv.-proc., 16 v. S. Dalmazzo 68

Mantelli Luigi, proc., 46 v. S. Dalmazzo *pag.* 687
Mantelli Luigi, calzol., 20 v. Berthollet . 297,746
Mantelli M., neg. vino (Barca di Stura) . . . 407
Mantellino Giacinto, farmacista, Pozzo Strada e 196 Tesoriera. 402
Manfero Luigia, panett., 30 v. Barolo . . . 395
Mantica (*vedi* Galli della).
Mantovani Carlo e C. 4-03 nichell ed etettr., 88 v. Saluzzo 241-81,304-40-18-24-22-23-24,740
Mantovani Dino , , prof. di letteratura, 40 c. Oporto . . 640-48 32-38-60-72,723 31
Mantovani I., tessuti elastici 13 86 6 via Maria Vittoria 224 56-57-83-84 95,300-03-11 345-20-89,717-49
Manuel Natalina, tabaccaia, 41 v. Nizza . . . 499
Manuelli A., , medico Ospizio di Carità, viale Stupinigi 540,709
Manuelli Ant., ragion. calz., 3 c. Duca di Genova 207
Manuelli Gio., magg., , 9 v. Montevecchio 658
Manuelli Gio., tratt., ang. v Barolo e Pescatori 360
Manunta Settimio, 46 v. Milano 604
Manza Delfina in Manzone 86 v. S. Donato 79
Manzetti, calzol., 12 v. S. Teresa. 297
Manzetti e Zabert., neg. cuoi. 4 c. Duca di Gen. 293-97
Manzi Alberto, pubblic., 24 v. S. Quintino . 723
Manzioli C. e G., fabbr. vermouth, 88 barr. di Lanzo 364,403
Manzo Gio. di Bern. 35 v. Bologna . . 18
Manzon Baldassarre, pizzicagn., 7 v. Petrarca. 386
Manzon Caterina, mag. alim., 24 v. Bidone e 45 p. Statuto 382-88
Manzon Claudio, pizzic., 16 v. Princ. Tommaso. 386
Manzon Gio., neg. form., 44 v. Garibaldi. 388-89
Manzon Vitt., mag. alim., 402 c. Vitt. Em. II . 382
Manzone Beniamino, dott. prof., (Carmagnola). 642
Manzone Carlo, dottore, 47 v S. Secondo . . 537
Manzone Emrich. in Botta 84 v. S. Donato 79
Manzone Ern., neg. vino, 24 v. Juvara e 23 via S. Quintino 368-72
Manzone Ern., vetraio, 40 v. Lagrange . . . 247
Manzone F., latteria, 23 v. Moncalieri. . . . 578
Manzone Franc., macell., 45 v. Bertola. . . . 397
Manzone Gius., parrucch., 62 v. Nizza . . . 328
Manzone Michele 86 v. S. Donato . . 67
Manzone Natale, macell., 45 v. Pietro Micca. 397
Manzone Nat. fu Franc. 44 v. Piossasco . 66
Manzoni Nat., neg. frutta, 24 v. Massena. . . 390
Manzoni Sec., neg. frutta, 34 v. Accad. Alb. 390
Manzoni e Lamberti 10-24 droghe e colon., 6 v. Stampatori e 55-57 p. barr. Milano . 284
Marafini Valent., , sotto-capo Stato Magg., 44 c. Vitt. Em. II, ... 504
Maraini Clemente, , ing. (Roma) 735
Marana Carol. ved. Nomis di Cossilla e figli (Roma) 93
Marandri (tecnografia) 3-42 20 v. Am-Avogadro 703
Marangoni Alessandro, , avv., 8 c. Re Umberto 682,755-72-88
Marangoni Angelo, barbiere, 3 p. S. Martino 328
Marangoni Carlo, avv., 22 p. Solferino 778-81-82
Marangoni Gervasio, , 4 v. Barbaroux.
Marangoni Gius., pensionato, 4 v. Thesauro.
Marangoni Ignazio, chir.-dent., 4 v. Garibaldi 349,714
Marangoni Luigi, medico, 6 p. Carignano; *abit.* 46 A. Amedeo Avogadro 534,709-44
Marenzana Lor. Leone, caffett., ang. v. Mad. Cristina e v. Bidone 363
Marenschi frat., liquor., 16-12 44 v. Cavour. 16-11 *dep.* 66 v. Nizza 285,364-75
Marenschi Achille, mode e novità, 35 v. Roma. 215-20
Marenschi Giorgio, calzol., 16 c. Casale. . . . 297
Marenschi Gius., parrucch., 9 c. Re Umberto . 328
Marasso, neg. mobili, 47 v. S. Agostino . *pag.* 266
Marasso Luigi, neg. mobili, 37 v. della Rocca . 266
Marasso Margh., stiratr., 35 v. della Rocca . 229
Marasso Vittoria, maestra pianof., 46 v. Po . . 675
Marazio bar. Annib., sen., 7 v. Pescatori, 420,444 656
Marazio Gio., avv., *studio:* 4 v. Siccardi; *abit.:* 52 v. Mazzini 539,682
Marazio n. Martelli bar. Maria Madd., 7 v. Pescatori 444
Maraziti Raff., impieg., 68 c. Vitt. Eman. II. . 492
Marazzani Roberto, avv.-proc., 4 v. Assarotti. 687
Marazzi Gio. Batt., 8 c. S. Martino. 599
Marca Emilio, mecc., 2 v. Cottolengo 349
Marca Giov., portinaio, 46 v. Corte d'Appello, 510
Marcato Gius., guardia forest., 2 v. S. Donato 488
Marcato Michele, vinaio, 23 c. Princ. Oddone. 372
Marcellino Carolina 31 v. Pinelli 65
Marcellino Claudio, telegr., 8 v. Moncalieri . . 752
Marcellino Gius., 46 v. S. Franc. da Paola, . 665
Marcellino Gius., materass., 3 p. Savoia . . . 304
Marcellino Gius., lane, 17 v. Assarotti . 224-94-300
Marcellino Gius., impieg. cal., 46 v. S. Franc. Paola 487
Marcenati Alfredo, ing., 9 v. Plana; *studio:* 20 v. Mazzini 694-93
Marcenati G. Raff., avv., 9 v. Plana 682
Marcengo C., incisore, 48 v. Venti Settembre 262-63
Marchelletta Ant., parrucch., 26 v. Madama Cristina 328
Marchelli Ambr., avv.-proc., 24 v. Cernaia. 682-87
Marchelli Angelo geometra arch., 27 via Cernaia 27,96,695,798
Marchelli Domenico, ing., 27 v. Cernaia . . . 556
Marchelli Luigi, ing., 27 v. Cernaia 556,693-98 99,734
Marchelli Ricc., rag., 27 v. Cernaia.
Marchello Annetta, insegn., 40 v. Carlo Alberto. 662
Marchello-Bodello Teresa, vettur., ang. v. Arsenale e S. Teresa. 347
Marchesa A., ottico, p. S. Carlo ang. v. Ospedale. 305
Marchesa Luigi, dirett. scol., 42 v. Chieri . . 560,643
Marchesa Pietro fu Gio. 48 v. Cernaia 56,65,69,72
Marchese frat., rappr., 33 v. S. Massimo . . . 339
Marchese Camillo, ing., 68 v. Ormea.
Marchese Carlo, liquor. e pastic., 45 v. San Secondo 365-76
Marchese Caterina, pizzic., 5 v. Plana 386
Marchese Felice, vin., 88 c. Reg. Margherita 372
Marchese Luigi, impieg. post., 9 v Saluzzo. 752-78
Marchese Luigi, med. (Osped. Amedeo di Savoia) 534
Marchese Massimo Gio., agiato, 21 v. Bogino.
Marchesi, calzol., rimp. al 46 v. Maria Vittoria 297
Marchesi sor. e frat. 5 p. Bodoni. 8,47,26,87
Marchesi A., ten., 422 str. Circonvallazione.
Marchesi Achille, cartol., 24 v. della Rocca . 260
Marchesi Enrico, , , ingegn. 12-36 40 v. Passalacqua. 47 26,84,323,487-94,569-85,693-732-82
Marchesi Endimio, , salsam., neg. vini, 44 v. Mazzini 372-86
Marchesi Gius., impieg. daz., barr. di Casale . 470
Marchesi Luigi, dott., 46 v. della Rocca . . 564
Marchesi Paolo, parrucch., 48 v. Stampatori 328
Marchesi Pietro, barr. di Casale 772
Marchesi e Cajumi, neg. abiti, 1 v. S. Teresa 220-22
Marchetti Antonio, passamanterie, 9 v. Porta Palatina 234
Marchetti Enr., erbor., 20 v. S. Quintino . . . 363
Marchetti Eug., tappezz., 63 c. Vitt. Em. II. . 246
Marchetti Francesca in Ajmone-Catt Pietro 41 v. Guastalla 44
Marchetti G., mercerie, 43 v. Nizza 233
Marchetti Gius., fornaio, 2 v. Monte di Pietà e 50 v. Venti Settembre 395

Marchetti Gius, prof., 8 c. Raffaello . . . *pag* 658
Marchetti Maur., proboviro, 44 v. Cottolengo. 347
Marchetti Pier Aldo, 35 v. dei Mille.
Marchetti Pietro, forn., 38 v. Gioberti e 33 c. Re Umberto. 395,593
Marchetti Roberto, 🚗, avvocato, 35 v. dei Mille 488,732-35 38-40 69
Marchetti Ugo, dott., 35 v. dei Mille 740
Marchetti di Muriaglio e S. Martino conte Luigi, cons. d'Appello, 2 v. dei Mille 444,509
Marchetti di Muriaglio e S. Martino nata Barel di S. Albano cont. Maria, 2 v. dei Mille . 444
Marchetti-Melina Ferd., pitt., 6 c. Carroli . .704
Marchetti-Passera F., sarta, 2 v. Andrea Doria 245
Marchetto Pietro, pizzic., rimp. al 6 p. Em. Filib. 386
Marchi fratelli e sor. 🚌 9 v Goffredo Mameli 43
Marchi Angelo, neg. minerali, 7 v. Catania 284-85
Marchiandi Imisa, maestra, 44 via Principe Tommaso 661-67-68
Marchiandi P. Emilio, avv., 9 p. Carlo Em. II . 491
Marchiaro coniugi 🚌 133 v. Madama Cristina 48
Marchiaro, levatrice, 34 c. Valentino. 720
Marchiaro Ang., capo-tecn., 8 c. S. Martino . 503
Marchini Aless. Paolo, impieg. dogan., 15 via Duchessa Jolanda 497
Marchini C., maestra Istit. Duchessa Isabella . 667
Marchini Franc., 🚲 3-41 🚌 fu Angelo, 2 p. Statuto 24,40,91,783
Marchini Pietro, teol., cappell. R. Osp Carità . 540
Marchino frat., spurgo pozzi neri, cascina Calcaterra (J) borgata Campidoglio . . 283
Marchino Ang., impieg., 83 c. Princ. Oddone.
Marchino Enr., liquor., 11 p. Em. Filiberto . . 365
Marchino L., impresario, barr. Martinetto . . . 279
Marchino Maria, fornaia, 55 v. S. Quintino . 395
Marchino-Giussani Paolina, maestra 645
Marchionato, conduc., alb. Firenze 351
Marchioni Felice, impieg., 8 v. S. Chiara . . .767
Marchioro Franc., corriere, 17 v. S. Teresa 342-43
Marchis frat. (Ditta) 8-87 prod. chimici, 47 c. Oporto e 46 v. S. Quintino . . . 282-84-92
Marchis ing. Alberto e C., prodotti refrattari (S. Antonino di Susa), *abit.*: 15 v. Cernaia 277
Marchis Alfredo, prod. chim., 47 c. Oporto . . 282
Marchis Ant., agente Opera Pia Barolo, 7 v. Orfane
Marchis Cesare fu Gius. 🚌 14-13 v. Biella. 47,20
Marchis Gio. fu Ant. 🚌 38 v. S. Franc. da Paola 79
Marchis Oreste, impieg. post., 15 v. S. Massimo 734
Marchis Teodoro 🚌 console, 68 v. Bertola . 46 84,423
Marchisa Serafino, pittore, 24 p. Vitt. Em I . . 701
Marchisio, calzol., 36 v. S. Chiara 297
Marchisio coniugi, mag. alim., 34 v. Ormea. 382-93
Marchisio coniugi, neg. vino, 48 c. Brescia . . 372
Marchisio fratelli, orefici 🚌 13-39 23-25 v. Pallamaglio 237
Marchisio Agostino, cappelli paglia, 42 via San Francesco da Paola 241
Marchisio Alfr. Fed., avv., 42 v. Maria Vitt., . 609-82
Marchisio Andrea, 🚲, pitt., 15 c. Vinzaglio. *studio*: 2 v. Accademia 608,704
Marchisio Ant., tornit. legno, rimp. al 15 v. Scuole. 263
Marchisio Aug., alberg., 49 p. Eman. Filiberto. 356
Marchisio B. e figli, litogr., 6 v. Maria Vittoria 255
Marchisio Bern., impieg. Pref., 26 v. S. Secondo 482
Marchisio Carlo Alb., probo-viro, 6 v. Maria Vittoria 546
Marchisio Caterina, tratt., 29 c. Peschiera . . 338
Marchisio Dom. Gasp., 🚗, cap. artigl., 46 v. Duchessa Jolanda 582-83
Marchisio Ed. Amed., avv., 42 v. Maria Vitt. . . 682
Marchisio Eugenio, 6 v. Maria Vittoria . . . 739
Marchisio Felice 🚌 13-39 23-25 via Pallamaglio . . . . . *pag.* 62,569,593,7[illegible]
Marchisio Felice, impieg. post., 54 v. Mazzini 7[illegible]
Marchisio Felicita, maestra, 47 v. S. Giulia . .6[illegible]
Marchisio Franc., macell., 20*bis* v. Pr. Amedeo . 3[illegible]
Marchisio Franca, commest., 79 barr. di Milano. 4[illegible]
Marchisio G., tintore, 4 p. Mad. Cristina. . . 2[illegible]
Marchisio G. B., geom., impieg., 38 v. San Massimo . . . . . 4[illegible]
Marchisio Giacomo 🚌 68 v. Morosini. . . . 3[illegible]
Marchisio Giacomo, fornaio, 4 v. Reggio. . . 3[illegible]
Marchisio Gio. Batt., impieg., 25 v. Garibaldi 4[illegible]
Marchisio Gius., detto *Suchero*, conduc., albergo Fucina . . . . . 3[illegible]
Marchisio Gius., vinaio, 37 v. Carlo Alberto . 3[illegible]
Marchisio Gius. Carlo, impieg., 24 v. Napione . 3[illegible]
Marchisio Gius., macell., 4 c. Duca di Genova 3[illegible]
Marchisio Guglielmo, fabbr. liq., 2 v. Davide Bertolotti . . . . . .361,7[illegible]
Marchisio Luigi, dott., 9 v. Alfieri . . . . .6[illegible]
Marchisio Luigi, maestro mus., 8 v. Berthollet 6[illegible]
Marchisio Luigi, prof., 3 v. Andrea Doria . . 6[illegible]
Marchisio Luigi, rappr., 39 v. Princ. Tommaso 3[illegible]
Marchisio M., fabbr. cornici, 3 v. Accad. Albert. 243-[illegible]
Marchisio Maddal., sarta, 45 v. S. Chiara . . 2[illegible]
Marchisio Maddalena, pettinatr., 24 v. Massena 3[illegible]
Marchisio Maria, maestra, 25 v. Donati . . 6[illegible]
Marchisio Maria Enr., maestra, 45 v. Ospedale . 6[illegible]
Marchisio Maria Luisa, maestra, 45 v. Ospedale . 6[illegible]
Marchisio Massimo, maestro musica, 4 v. S. Maria 6[illegible]
Marchisio Michelina, maestra pianof., 46 via Duchessa Jolanda. . . . . 6[illegible]
Marchisio Pietro, impieg., 26 c. Vinzaglio. . . 4[illegible]
Marchisio Pietro, piombani per imballaggio, 44 c. Duca di Genova 342
Marchisio Pietro, pizzic., 46 v. Mazzini . . . 386
Marchisio S., confettiere, 9 p. Vitt. Em. I. . . 376
Marchisio Scolast., tratt., ang. v. Balbo e Vanchiglia 360
Marchisio Secondo, sac., 32 v. Cottolengo . . 348
Marchisio Teresa, tratt., 2 p. Gran Madre di Dio 360
Marchisio e Valazza, latton., ang. v. S. Chiara e c. Principe Oddone 343
Marchisio-Bosso Margherita, neg. paste alim., 4 v. Arcivescovado 392
Marchisio-Calza Petron., maestra, 40 v. Lagrange 644
Marchisio-Delfino Clotilde, maestra, 9 via Melchior Gioia 638
Marchisio-Goffy Giuseppina, 13 c. Valentino.
Marchisio-Traversa A., maestra, 35 v. dei Mille. 640
Marchisone Ant., neg. legna e vino, 9 v. Giulio e 18 v. Franco Bonelli. 274,372
Marchisone Gius., rag., 9 v. Giulio. 664
Marchisone M., liquor., 58 c. Vitt. Em. II. . . 365
Marciani Franc., 🚗, ten. colonn., 22 v. Amedeo Avogadro.
Marco Felice, 🚗, prof. chim., 40 v. Assarotti.
Marco Gio., armaiuolo, 4 c. S. Martino. . . . 220
Marco Gio., conduc., alb. del Sole 354
Marco Luigi, macell. (Barca di Stura). . . . 303
Marco Vitt., impieg., 34 v. Mazzini 681
Marcora Giuseppe, avv., deputato (Roma) . . 449
Marconetto Pompilio, impieg., 34 v. Donato 496,529 730-49
Marconetto-Musso Carmela, 45 c. Pr. Oddone . 642
Marcoux J. ved., calce e cemento, 20 v. Amedeo Avogadro e 40 v. Mad. Cristina. . . . 276
Mare Gio., calzol., 234 Madonna Campagna. . . 300
Mare e Bussolino, incisori, ang. v. Lagrange e v. Maria Vittoria. 202
Marella Adolfo, prof. viol., 8 v. S. Agostino. 676
Marella-Biedermann Annetta, levatrice, 8 via S. Agostino 720

Marelli sor. di Remigio 🚌 2 vic. S. Maria *pag.* 83
Marelli Agata, stiratr., 7 p. Bodoni e 37 v. San Franc. da Paola 229
Marelli Angelo, inserviente, palazzo Madama . 509
Marelli Angelo, pizzi e tulli, 10 v. Garibaldi . . 242
Marelli Gius., 🚗, avv., 20 v Po 540
Marello frat. e sor. fu Carlo 🚌 2 vic. S. Maria 83
Marello C., liquor., ang. p. Castello e v. Garibaldi . 305
Marello Rosa, maestra, 449 v. Nizza . . . 363,645
Marello Vitt. fu Vinc. 🚌 7 v. Torquato Tasso . 90
Marena Giacomo, velocipedi, 40-42 c. Carroli . 322
Marenco sor. fu Luigi 🚌 26 v. Chivasso . . 28
Marenco Emilio, ing., 6 v. Po; *studio*: 1 via Genova. 659-64-93
Marenco Leone, impieg., 5 Napione. 765
Marenco Simone, cancell.-Pret., 54 v. Moncalieri 508
Marenco Vitt., farmac. milit., 4 v. Pr. d'Acaja. 506
Marenco di Moriondo nob. Enr., 51 v. Bogino 444,447
Marenco di Moriondo conte Giulio Ces., giudice di Trib. (Bra). 444
Marenco di Moriondo nob. Isabella ved. Despine, 54 v Bogino 444
Marenco di Moriondo nata Arborio di Gattinara nob. contessa Lidia, 42 v Roma . 444
Marenco di Moriondo nata Gauthieri nob. Maria, 54 v. Bogino 444
Marenco di Moriondo nob. Isabella Cesarina Maria, 54 v. Ospedale 444
Marenco n. Ceriana-Mayneri nob Giuseppina, 20 v Bogino 444
Marenco nob mons Bernardo, segret. di Nunziatura (Roma) 444
Marenco nob. Pietro, 20 v. Bogino.
Marenda Agostino, sarto, 66 v. Cottolengo . . 248
Marenda Franc., 3-45 prodotti chimici, 12 v S. Teresa 339
Marenda M., trattore, 46 str. di Lanzo . . . 357
Marendino Alberto, pesi e misure, 20 v. S. Anselmo 324
Marengo frat. e sor. 🚌 10 v. Carena . . . 22,69
Marengo, fabbr. insegne, 2 v. Cottolengo . . 248
Marengo Camillo, tipogr., 44 v. Mazzini . . 254
Marengo Domen., 🚗, magg., 25 v Gioberti.
Marengo Enrico, avv., 7 v. Bonafous . . . 604-82
Marengo Eusebio, falegn., 8 v. Ormea . 264-72,304
Marengo Felic. in Capello 🚌 6 v. Amed. Avogadro 8
Marengo Gio., parrucch., 51 v. Nizza . . . 328
Marengo G. A., oggetti ricamo, 4 v. Genova. 233,703
Marengo Gius. 🚌 42 v. Cibrario . . . 24, 28
Marengo Gius., indor., ang. v. Orfane e San Domenico 244
Marengo Gius., neg. mobili, 3 v. Cottolengo 266
Marengo Gius., vinaio, 32 v Accad. Albertina 372
Marengo Leone, impieg., 5 v Napione.
Marengo Michele, prof. di contrabasso, 40 via dei Mille. 676
Marengo Pietro, droghiere, 14 via Giacomo Leopardi 289
Marengo Pietro e C. 🚌 ferramenta 52 9 v. Legnano e 63 9 v. Assietta . 41,42 63 280-81,306-08-10-11-12
Marengo Raim., prof., 75 v. Tiziano. 374
Marengo Romano, strum mus., 2 v. Roma 267,584
Marengo Tomm., maestro pianof., 7 v. Morosini. 673
Marengo V., capp. paglia, 20*bis* v. Pr. Amedeo 241
Marengo V., materass., 9 v. S. Franc. da Paola . 304
Marentino Achille, agente di cambio, 5 92 12 v. Princ. Amedeo 240,564,782
Marescotti Gio. Gius., 66 v. Cottolengo.
Marescotto Dante, orolog., 19 strad di Lanzo. 239
Maretti Adolfo, insegn., 33 v. S. Massimo . . 664
Maretti Emilia, insegn., 44 p Em. Filib. . . 661
Maretti Teresa, vinaia, 8 v. Fucina . . . *pag.* 372
Margaira Pietro, conduc., alb. Ponte Dora . 334-35
Margara Agost., avv., sost. proc., 9 v. Ospedale 342
Margaria B., calzol., 33 v. Barbaroux 297
Margaria Gius., barc., 81 v. Esposizione. . . 200
Margaria Gius., med. assist., 22 v. Giulio. . . 559
Margaria Maria (eredi) 🚌 142 v Mad. Cristina 48
Margarini Ant. e C., calz., 1 v. Goffr. Mameli 297
Margarini Ant., latton., 5 v. Barbaroux . 313 592
Margarini F., calzol., 35 v. S. Giulia. 297
Margarini Lor., calzol., 19 p. Eman. Filib. . . 297
Margarita (*vedi* Solaro della).
Margary Onorato, avvocato-procurat., 2 via Siccardi 480, 545, 682-87, 715-17
Margheria Domen., fratt., sponda sin. del Po prima del ponte Reg. Margherita . . . 669
Margherio Franc., pizzic., 32 v. Cernaia . . . 386
Margheris Camillo, geom. (Verolengo) 698
Margherita (*vedi* De Margherita).
Margone (*vedi* Risaglia di).
Margotti frat. e sor. 🚌 28 v. Gioberti . . . 62
Margotti Angiol. in Briccarelli 🚌 31 v. Artisti 44
Margotti Stef., 🚲, e figli 🚌 4 v. Gazometro 40,49
Marguerettaz coniugi, tintori, 44 v. S. Donato. 230
Mariani A., mercante-sarto, 5 v. Carlo Alberto . 220
Mariani Angelo, dirett. giard. municipali, 49 c. Massimo d'Azeglio 467,703
Mariani Carlo, med.-chir. (S. Maurizio Canavese). 715
Mariani Emilia, maestra scuole munic., 24 via Montebello 587-96,644-59,730
Mariani Enrico, avv., impieg., 21 v. Santorre Santarosa. 466,749
Mariani G., fioraia, 19 v. Po 250
Mariani T., impieg., 27 v. Galliari.
Mariani Ayme Polissena, maestra pianof., 18 via Juvara 675
Mariano sor. fu Cristof. 🚌 3 v. Silvio Pellico. 87
Mariano Angela, levatr., 12 v. Princ. Tommaso. 720
Mariano Camilla ved. Casartelli, 10 v. Barbaroux.
Mariano Franc., Dlegn., rimp. 4 v. Gaud Ferrari 272
Mariano Gabriele, conduc., alb. Gran Mogol e Persico Reale 557
Mariano Giuseppina, 33 v. della Zecca . . . 587
Mariano Guglielmo, 🚲, notaio, 2 v. Assarotti 689
Mariano Mario Massimo, avv.-proc., 9 v. Palazzo di Città. 682-87
Mariano Matteo, proc., 29 v. Drovetti . . .687
Mariatti Cesarina, 26 v. Gioberti 664
Marietta Luigi, marmista, 5 v. Carena. . . . 273
Marietti frat., salum., 82 v. Frejus dborg. Cenisia 701-05
Marietti Cons. 🚌 tip., 23 v. Legnano . 46,56
Marietti Giacinto, libraio, 5 v. Bonafous . 230-34
Marietti Gio., impieg., 27 v. Maria Vittoria . . 504
Marietti Pietro, *tip. Pontificia*, 23 v. Legnano . 254
Marietti Rosa in Avenati-Bassi 🚌 104 corso Vitt. Emanuele II 98
Marietti de Mayan bar. avv. Celest., 3 v. Pio Quinto 444
Marietti de Mayan n. Brunatti, 3 v. Po V. . . 444
Marin Adamo, parrucch., 36 v. S. Donato. . 328
Marin Giuseppe, parrucch., 44 v. del Carmine . 328
Marinari Garibaldo, prof., 23 v. S. Secondo . 659
Marinari Giulio, ing., 47 v Baretti.
Marinetti coniugi 🚌 23 v. Accad. Albertina . 7
Marinetti Carlo, macell., 26 v. Po 597
Marinetti Ignazio, 🚗, maggiore, 95 v. Nizza . 588
Marini, sarto, 46 v. Berthollet 248
Marini A., 🚲, geom., 9 v. Carlo Alberto 563,644,726
Marini Alb., rag., impieg., 39 v. Cavour. . . 786
Marini Edoardo, notaio, 49 v. Stampatori . . 689
Marini Enrico, 🚗, 🚌 8-46 avv., 16 via Cernaia 27,63,668-82,777
Marini Fermo, ing., capo-riparto, 36 v. Baretti 755

Marini Gio., impieg. mun., p. Mad. Cristina *pag.* 474
Marini Lorenza, drogh., 8 v. delle Orfane . .289
Marini Mario, telegr., 32 v. Lagrange 752
Marini Michele, ispett. econ., 6*E* c. Vitt.Em.II 529
Marini-Casali nob. Lina, 36 v. Baretti . . .580
Marini-Pignotti Lavinia, maestra, 6*E* c. Vitt.Em.II 670
Marino Caterina, maestra, 4 v. Genova . . .644
Marino Costanzo, materass., 24 v. Porta Palatina 304
Marino Felice, impieg., 73 c. Vitt. Em. II . .767
Marino G. B., materass., 46 v. Giac. Leopardi. 304
Marino Lor., capo mastro, 49 v. Foscolo . . .279
Marino Lucia ved. Nervo 72 v. Mad. Cristina. 48,74
Marino Luigi, fabbr. scatole, 47 v. S. Massimo 257
Marino Luigi, materass., 48 v. dei Fiori . .304
Marino Oreste, med.-chir., 5 v. Torquato Tasso. 709
Marino Simone, Luigi e Teresa ved. Appendino 1 v. Messina. 53,63
Marino Stefano, *Tip. Subalp.*, 20 v. S. Dalmazzo 234
Marino Tommaso, 44 via dell' Ospedale 762-87-90
Marinone Gius., parrucch., 28 v. Po. 328
Mariola Salvat., modell., 45 v. Superga . . .264
Marione Giac., usciere, 4 v. Barbaroux . . .517
Marioni L., lane e tel., 49 p. Vitt. Em. I . . .222
Marioni Madd. ved. Casaleggio e nipoti 27 v. Barolo 43,72
Mariotti Filippo, senat. (Roma) 449
Mariotti T., falegn., 26 c. Vinzaglio 272
Mariotto E., vinaio, 14 v. Massena 372
Mariotto Franc., liquor., 18-20 p. Em. Filiberto . 365
Mariotto Lorenzo fu Carlo 112 v. Morosini 57
Maritano Lor., avv.pr. 7 v. Bolero 66,682-87
Marletti Carlo, cappellaio, 46 v. Bellezia . .242
Marletti e Deagostini, paste alim., 2 v Basilica. 392
Marletto Franc., inserviente, 28 v. Maria Vittoria. 775
Marlò F. (Ditta), sala di vendita, 45 v. Venti Sett. 333
Marmalant frat., falegn., 4 v Saluzzo 272
Marmo Camillo, avv., 45 v Vittorio Amedeo.
Marmo Roberto, ing., 3 v. S. Secondo 737
Marmora (*vedi* Ferrero della).
Marmorito (*vedi* Radicati di).
Marnetto Luigi, mag. alim., 59 v. Saluzzo . .382
Marnetto Mich., mag. alim., 3 v. Calvo . . 372-82
Marocchetti C., maestro, 153 c. Reg. Margherita 642
Marocchetti Gius., sarto, 2 v. Cappel Verde. . 248
Marocco, conducente, alb. Gran Mogol . 349-51-53
Marocco frat., velluti e seterie, 23 c. Oporto 242-28
Marocco A., neg. paste, 8 v. Ponte Mosca. . 392
Marocco Adele, panett., 7 c Re Umberto . . 395
Marocco Amedeo, impieg. daz., 53 c. Firenze. 469
Marocco Anna, drogh., ang. v. Venti Settembre e Carrozzai. 289
Marocco Antonio, maggiore, 60 v Mazzini.
Marocco Camillo, parrucch., 234 Mad. di Campagna 405
Marocco Carlo, insegn., 12 v. S. Massimo . . .639
Marocco Carlo fu G. B. 49 v. Saluzzo . . 76
Marocco cont. Ernestina ved. Degenova di Pettinengo 37 c. Duca di Genova . 34
Marocco Ern., calzol., 4 v. Reggio 297
Marocco Fed., impieg., 37 v. Roma . . . 739-70
Marocco Franc., vinaio, 22 c. Vercelli . . .372
Marocco Gio., decor. appart., 24 p. Vitt Em. I. 245
Marocco Gius., neg. frutta, 34 v. Borgo Dora . 390
Marocco Gius. fu Ant., spurgo pozzi 52 barriera di Milano. 49,283
Marocco Maria Vitt., maestra (Lionetto) . . .652
Marocco Nicolò, prof. 7 v. Bellini. . . 96
Marocco P., tratt., 105 v. Nizza 358
Marocco Pietro, mag. alim., rimp. 28 v. Maria Vittoria 386
Marocco Umberto, parrucch., 46 v. Pisa. . .328
Maroglio Ottavio 44 v. Aporti. 10
Marola A. F., parrucch., 23 v. Borgo Dora . .328
Marone sor. fu Pietro 37 v. Pr. Amedeo *pag.* 68
Marone Alberto, fabbr. liq., 2 v. Davide Bertolotti e 86 c. Vitt. Em. II . . .364,536
Marone Ed., medico, 4*bis* v. Arcivescovado. 472,
Marone Maria, mag. alim., 33 via S. Chiara . .
Marongiu Vittorio, impieg., 17 c. S. Maurizio .
Maroni Lina in Sinigaglia 48 v. S. Francesco da Paola 43,
Marras Isidoro, sarto, 1 v. Genova . . . . .
Marre Aug., capit. cont., 106 v. Cottolengo . .
Marre-Gioda Orsola, vettur., v. Mad. Cristina e c Vitt Em. II . . . . . .
Marro Andrea, dott., 40 v. Cernaia.
Marro Antonio, prof., med.-chir., 40 via Cernaia 539-53-67,647-37,709-
Marro Ces., avv.-proc., 1 v. Consolata, *abit.* 44 v. Quattro Marzo. . . .92,682
Marro Giov., medico, ospedale S. Giovanni e Collegno. 525
Marron G., tintore, v. Gioanetti in fondo . .
Marrone Luigi, calzol., 7 v. Massena . . . . .
Marsaglia (*vedi* Pensa di).
Marsaglia Carlo, direttore di Banca, 29 v. Pastrengo.
Marsaglia Frn., ing., villa Val Salice . .
Marsaglia Luigi 7-10 banca, 1 p. S. Carlo, 10-74 gall. Umberto I, villa Val Salice.
Marsaglia frat. fu Giacomo e nipote Gasparina fu Vincenzo 5-21 villa Val Salice . 8.
39,73,88,
Marsano Carlo, archiv., 34 v. Carlo Alberto .
Marsano Eugenio, 9 v. Ospedale. . . . . .
Marsano Gius., fabbr. mobili, 2 v. Riberi . . .
Marselli Carlo, , , ten.-col. prof., 17 c. Oporto
Marsengo Franc., e , fu G. B. 4 via Goito. 40, 41,
Marsengo Gius., avv., 4 v. Goito 737
Marsengo Lucia, panett., 49 v. Princ. Tommaso
Marsengo Onorina in Stallo Milano . . 43
Marsengo Raimondo, insegnante, 45 via Tiziano 544-63,645,
Marsengo-Bastia Ignazio, , deputato, 9 corso Vinzaglio. 122.558,658,70
Marsiglia Gius., capo-ufficio, 40 v. Po . . .
Marta, capit. in rip., 46 v della Rocca.
Martano Adelaide fu Gio. Gius. 57 v. Tiziano
Martano Anna in Seghizzi 34 v. Bava .
Martano Dom., liquor., 7 v. S. Secondo. . . .
Martano Enr., giard., villa Ceriana (Castagneto).
Martano Gio., macell., ang. c. del Valentino e v. Madama Cristina 398,
Martano Pasquale, decor. appart., 41 v. Garibaldi
Martano e Brizio, macell., 9*bis* c. Duca Genova.
Martel Edoar., , prof., 9 v. Mad. Cristina 649
Martelelto Vitt., parrucch., 4 v. S. Domenico .
Martelli Alessand., , 21 c. Vinzaglio . . .
Martelli Arturo, orolog., 95 barr. di Casale.
Martelli Carlo, , agiato, 44 v. Giulio.
Martelli Emilia, banco lotto, 84 v Nizza. . .
Martelli Gius., vice-cancell., 36 v. Carlo Alberto .
Martelli Palmira, levatr., 54 v. S. Chiara. . .
Martelli Pietro, rag., 6 p. Savoia.
Martelli Pio, cliotipia, 2 v Mercanti . . .
Martelli Vittoria in Alasia 7 v. S. Maria .
Martignone Ant., pizzic., 3 v. Goffr. Mameli
Martignone Costantino, geom., rappr., 38 v. Garibaldi. 35
Martignone Felice 34 c. Napoli . . .
Martignoni Ernesta, drogh., 27 v. Orfane .
Martignoni F., impieg ferr., 38 c. Re Umberto.
Martin Ant., tratt., 29 v. Borgo Dora . . .
Martin Franc., calzol., 2 v. Monte di Pietà.

Martin Gio. fu Bart. 3-79 legnami, 90 v. Nizza ang. v. Tiziano. *pag.* 22, 44, 90,270
Martin Michele, 44 v. S. Domenico. 799
Martin Teresa, ved. Prochetto, vettur., 57 corso Vitt. Emanuele II. 316
Martin d'Orfengo conte Giorgio 45 v. dei Mille . .735
Martin-Montù Beccaria nob. Cesare, ingegn., 16 c. Vitt. Eman. II 444
Martin-Montù-Beccaria nob. Ippolito, tenente generale, 46 c. Vitt. Eman. II . . .444,540-88
Martin-Montù Beccaria n. Quest nob. Berta, 4 v. Passalacqua. 444
Martin-Wedard Ugo, avv., 36 v. Baretti . . .624
Martina Bartol., geom., 17 c. Re Umberto. 545,789
Martina Casimiro-Carlo di Lor. 23 v. Ilarione Petitti 44
Martina Enrico, 16 v. Garibaldi. 743
Martina Gio., , 6 v. Amed. Avogadro . .595,748
Martina Gio. (Ditta), mecc. 6-01 23 via Buniva e 118 p barr. Nizza 12,20,72,307-49
Martina Gius., mecc., 23 v. Buniva 545
Martina Isidoro, 24 v. della Rocca.
Martina Lor., mag. alim., 44 v. Tarino. . . .382
Martina Pietro 6-01 orefice, 9 v. Balbo 238,655
Martina Vinc., med.-chir., 24 v. Montebello 525,709
Martina di Cornegliano conte Felice. . . .444
Martinasso Gio., cartol., 5 v. Barolo 260
Martinasso Vitt., cartol., 10 c. S. Maurizio. .260
Martinatto F., verific. meccan., 25 c. Vitt. Em. II. 495
Martinazzi sor. in Gamna 13 v. Andrea Doria 9
Martinazzi E. e C., fabbr. liq., 16 p. Statuto 8-52 Collegno. 364
Martinazzi Roberto, capo-mastro, 12 c. Vinzaglio 279
Martinazzo, conduc., albergo Tre Galli . . .348
Martinel Mich., comput. daz., p. Venezia . . .474
Martinelli, magl.-tel., 32 v. S. Massimo 226
Martinelli Angela in Arnoldi 5 v. Santorre Santarosa. 85
Martinelli Annibale, impieg., 2 v Thesauro .754
Martinelli Bartol., vetraio, 34 v. Leynì. . . .407
Martinelli Felice, arrotino, 3 v. Valperga Caluso 320
Martinelli Gius., cap medico, 19 v. Juvara. 530,622
Martinengo coniugi, letti in ferro, 26 v Galliari .266
Martinengo, parrucch., 44 v. Buniva 328
Martinengo A., calzol., 48 v. S Secondo. . . .297
Martinengo Albertina, sarta, 22 v. Carlo Alb. 215
Martinengo Attilio, imp. post., 9 v S. Secondo. 733
Martinengo C., vinaio, 5 v. S. Agostino. . . .372
Martinengo Enr., avv.-proc., 3 p. Venezia 682-87
Martinengo Franc., vetri e cristalli, 19 v. Carlo Alberto 247
Martinengo Giacomo, impieg. Reale Palazzo 412.748
Martinengo G. B., tintore, 48 v. Lanzo . . .230
Martinengo G. (eredi) 44 v. Chivasso. . 28
Martinengo Gius., avv. giud., 27 c. Duca di Gen. 512
Martinengo Luigi, impieg., 37 v. Mad. Cristina.
Martinengo Luigi, , pension., 9 v. Amed. Avogad.
Martinengo Maddalena in Mensio 54 *bis* v. Schina. 86
Martinengo Margh., mag. alim., 24 v. Biella 382
Martinengo P. Innoc., curato, Madonna di Campagna 149,520-74
Martinengo Teresio, medico, 27 v. S. Domenico. 534
Martinengo Virgilio, avv.-proc., 3 p. Venezia . 687
Martinengo-Badino Ter., levatr., 6 p. Pal. Città 720
Martinengo-Perazzo Celestina, maestra, 9 via S. Secondo 647
Martinetti coniugi 4 v. Bra 49
Martinetti, tintoria, 38 v. S. Donato 230
Martinetti Andrea, rag., proc. Banca Commerc., 20 v. Cernaia. 766
Martinetti Carlo 1 v. Brugnone . *pag.* 20, 58
Martinetti Eugenio, impieg., 41 v. Napione
Martinetti Gio., prof., 41*bis* v. Montevecchio. 633
Martinetti Luigi, scult. marmo, 46 v. Orfane . 704
Martinetti Margh., merc. drogh., 7 v. Morosini 233-89
Martinetti Mattia, dott., ispett. ferrovie, 6 corso Duca di Genova 736
Martinetti Vinc., birreria, 78 c. Re Umberto . 323-66
Martinetto Aristide, dent. mecc., 48 v. Cernaia 714
Martinetto Camillo, alberg., 13 v. Roma. 356-59
Martinetto Carlo 37 v. Vanchiglia. . . 93
Martinetto L., marmista, 20 v. S. Domenico. .275
Martinetto Luigi, panett., 424 barr. Nizza . .404
Martinetto Michele, mag. alim., 40 v. Ormea. .382
Martini coniugi 400 c. Vittorio Em. II. 98
Martini Alessandro, , 44 c. Vittorio Emanuele II, *abit.* 34 v. Carlo Alberto .40 62,448,527,762
Martini Andrea, , industr., , 42*bis* c. Duca di Genova, *abit* 24 v. Gioberti.
Martini Ang., cartol., 136 c. Reg. Margherita . 260
Martini Angelo, vinaio, 24 c. Valentino . . .372
Martini Ant., rappr. 4-20 32 v. Fiori 273-74-77-86
Martini Aventino, fornaio (Cavoretto) . . .404
Martini B., fabbr. insegne, 6 v. Legnano . . .243
Martini Bern., neg. vino, 59 v. Garibaldi e 47 v. S. Massimo 368-72
Martini Bernardino fu Ant. 140 v. dei Fiori 37
Martini Casimiro Vitt., , avv. impieg. daz., barr. Lanzo 470
Martini Ces., dott.-veter., 25 v. Berthollet . .724
Martini Dom., bomboniere, 42 v. S. Tommaso. 257
Martini Dom., insegn., 49 v. S. Quintino . . .647
Martini Dom., , , notaio, 48 v. Garibaldi 65,689
Martini Domenico, drogh., 3 v. Pescatori . .289
Martini Eligia in Giovean 90 v. Nizza. . 77
Martini Enr., medico, 56 v. Venti Settembre 534,709
Martini Enrica, maestra, 9 v. Levanna . . 638-44
Martini Ern., fabbr. pennacchi, 33 v. S. Anselmo, *neg.* 86 c. Vitt. Em. II 250-91
Martini F., dott. 24 v. Mad. Cristina . . . 48
Martini Filip., calzol., 89 v. Nizza e 5 v. Mercanti 297
Martini Filippo, legna e carb., 44 v. Cavour . 274
Martini Franc., 446 str. Mongreno 575
Martini Giacinto, , , farm., angolo via Orto Botanico e Mad. Cristina . 48, 60, 746
Martini Gio., calz., 46 v. S. Franc. da Paola . 297
Martini G. B., vinaio, 4 v. S. Domenico . . .372
Martini Gius., notaio (Venaria Reale) 690
Martini Gius., neg. vino, 17 v. S. Secondo . . .368
Martini Guido, , cons. d'App., v. Ett. de Sonnaz.
Martini L., , dent., 2 v. Barbaroux . . 526,709-44
Martini Luigia, panett., 8 v. Baretti 395
Martini Maria, leg. libri, 6 v. S. Quintino . 259-60
Martini Michele, macell., 101 v. Nizza. 399
Martini Teresa, fornaia, 37 v. dei Fiori. . .395
Martini Vinc., deposito ghiaccio, 3 v. Giulio .367
Martini Vinc., medico, 24 v. Montebello . . .709
Martini Vinc., farmacista, 20 v. S. Giulia. . .746
Martini de Gioannini Clara, maestra, 49 v. Giovanni Somis 642
Martini e C., fornit. milit., 42*bis* c. Duca di Genova e 22 v. Gioberti. 242
Martini di Cigala bar. Giuseppina in Andreis 28 v. Sacchi. 76,444
Martini di Cigala contessa Irene Rignon, 43 via Carlo Alberto 444,580
Martini di Cigala Canevaro contessa Giovanna, 49 v. Assietta 444,528
Martini di Cigala Ferrari Ardicini cont. Fanny, 4 v. Sagliano . . . 444,528-52-57-70-80-82
Martini di Cigala conte Angelo, 4 v. Sagliano. .444

Martini di Valle Aperta Guido, ☆ consigl. d'app., 9 v. Ettore de Sonnaz. . . *pag.* 500
Martini-Masoero cont. Luigia, 17 v. Silvio Pellico.
Martini e Rossi (Ditta) 2-71 liquori, 42 c. Vitt. Em. II 9,48,23,25,32,93,98,100,284,364-67
Martino Bern., tratt., 19 v. Bellezia. 358
Martino C., neg. legna, 44 v. dei Fiori . . .274
Martino Carlo (Ditta) succ. Frontini e Lupo, neg. sete, 9 v. Pietro Micca 214-34
Martino Cecilia, neg. frutta, 7 c Duca Genova 396
Martino Costanza, maestra, 4 v. Boucheron . 647
Martino Feder., legna e carboni, 2 v. Franco Bonelli 274-80
Martino Gio., usciere, 44 v. Goito 493
Martino Gius., prep. per calzol., 7 v Saluzzo 297
Martino Gius., oref., 23 p. Castello . . . 238-39
Martino Matteo e consorte 61 v. Ormea 60,274
Martino Pietro, oref., 4 v. Porta Palatina . .238
Martino Renato, acquarellista, 27 v. Fiano. .704
Martinoglio Romeo, rappr., 58 v. Mazzini . .784
Martinoia Gio. 103 c. Reg. Margherita. . 72
Martinoia Tommaso, telai, 13 v. Buniva . . .347
Martinolo frat. 24 v. Carena. 22, 94
Martinolo Ang. 6-84 neg. pellami, 3 v. San Domenico 44,70,292,662-98-99,795
Martinolo Carolina 3 v. Misericordia. . 31
Martinolo Eur., telerie 13-97 ang. vie Monte di Pietà e Botero 221-26
Martinolo Giacinto 2 v. dei Quartieri 46,70,83
Martinolo Gio., ☆ 16 v. Am. Avogadro 573,789,95-97
Martinolo Giusa ved. Canova 40 v. Assarotti 44,45
Martinolo Guido, 5 v. S. Domenico 293
Martinolo Luigi e C. conciatori, 24 via Carena 22,34,39,292
Martinolo Teresa ved. 34 v. S. Quintino. 84
Martinolo Vinc. 45 c. Vercelli . . . 94,358-73
Martinolo Vincenzo, industr., 47 v. Arsenale.
Martinolo-Teppa Carolina, 3 v. Consolata. . .528
Martinotti succ. Barrera, merc.-sarto, 3 via Lagrange 220
Martinotti frat. e sor. fu Giov. 9 v. Barbaroux 43,26,41,56
Martinotti Alessan., impieg., 24 v. Montebello.
Martinotti Ant. avv. 45
Martinotti Ant., usciere, 40 v. Corte d'Appello .517
Martinotti Carlo, dott., farm. milit., 40 via S. Domenico 506
Martinotti Carlo, med.-chir., 25 v. Orfane 539,647,709
Martinotti Dom. ☆ economo Officina carte-valori, 37 v. S. Francesco da Paola. .500-95
Martinotti Dom. geom., 5 v. S. Tommaso. . 84
Martinotti Eman. fu Gio. 9 v. Barbaroux 50
Martinotti Eug., farm., 162 barr. di Nizza. . .402
Martinotti Feder., dott. (Asti) 793-94
Martinotti Feder., ☆ e C. 8-38 tappezzieri, 9 v. Barbaroux 246-65-345
Martinotti G., decor. appart., 20 c Cairoli. .245
Martinotti Gabr. in Savoia 54 v. Goff. Casalis 43
Martinotti Gio. fu Gius. 3 v. Lagrange 46,70,77
Martinotti Gius., dott. 44 v. Drovetti . . 34
Martinotti Gius., corriere, 47 v. S. Teresa . .343
Martinotti Laura fu Gio. 9 v. Barbaroux . 26
Martinotti Luigia in Ruffino 53 v. Goffredo Casalis 43
Martinotti Maria, medic., 72 v. Cibrario . .527
Martinotti Vincenzo, 34 v. Nizza 594
Martinsen A., vicecons. Russia, 38 c. Re Umberto 423
Martiny Francesco, ☆, fu Giov. Lodovico 5 v. Pietro Micca 13-74 *abitaz.*: 3 piazza Solferino . . . 86,87,565,668,735-83-85-86
Martire Elisab. ved. Collo 102 v. dei Fiori 37,48
Martoglio Gius., impieg. telegr., 3 p. Solferino. 752
Martore frat., neg. olii, 22 v. Mazzini . *pag.* 539
Martore coniugi 73 v. Gioberti 42
Martore Costant. 3 v. Ponza 7
Martore Franc., pizzic., 42 v. Mazzini . . . 6
Martore Gio., pizzicagn., 2 v. Genova . . . .
Martorelli Luigi, ing., 13 v. S. Teresa . . . 6
Martra Bald., impieg., 45 v. Garibaldi. . . .7
Martra Virgilio, neg maglierie, 1 v. Milano 223-26
Marty G. B., orefice, angolo v. Pietro Micca e 2 v. Barbaroux 238-40,54
Marucchi Giacomo, falegname 43 via S. Giulia 20,83,272
Marucchi Luca, parroco in Santhia . . . . .
Marucco frat., morsai, 26 v. della Zecca. .321-
Marucco Alfr., birreria, 26 v. S. Donato . .366-
Marucco Cesare, impieg., 16 v. Milano . . .
Marucco Gio., tratt., 3 v. S. Quintino . . .
Marucco G. B., vice cancell., 30 c. Re Umberto
Marucco Medardo, berretti, 20 v. Bellezia e 8 p. Giulio 244-
Marucco Romolo, 8 v. S. Chiara 6
Marzanasco Vincenzo, impieg., 14 v. Galliari.
Marzano A., fabbr. busti, 3 p. Eman. Filib. .
Marzano Jeann., bianch., 14 *bis* v. Garibaldi 227-
Marzano Luigi e consorte 3 v. Andrea Doria 9
Marziano Gius., impieg., 49 v. dei Fiori. . .503
Marzocchi Luigi, ☆, ing. ferr., 26 c. Siccardi 737
Marzocchi dott. Vittorio, 30 c. Raffaello . . .624
Marzoni-Corsini Francesca 16 75, 35 c. Vinzaglio
Marzorati Giuseppe, 3 v Piona.
Masa Pietro fu Luigi 40 v. Artisti . . . 41
Masala-Corr as Mich., rappr., 23 v. Roma . . .310
Masante Eugenio, drogh., 34 v. S. Domenico 289,
Masante Lor. telerie, 40 v. Mazzini 70,225,
Mascarelli Ermenegildo, 4 v. Sagliano
Mascarino sorelle, panett., 43 c. Princ Oddone 395
Mascarino Vitt., mag. alim., 43 c. Princ. Oddone 382
Mascarotti Giuseppe, maglierie, 1 v. Ariosto e 146-48 c. Regina Margherita . . 225-27,
Maschera O., vinaio, 5 v. Arcivescovado. . .372
Mascheroni dott. veter. Ettore, 3 v. Verrua . .
Mascheroni Giac., velturale, 4 v. Mad. Cristina.
Maschio Gius., geom., impieg., 18 v. dei Fiori
Mascias F. Federico pittore, Tesoriera, o'tre barr. di Francia 34,
Masè-Dari Eug., avv., 5 v. Garibaldi . . . . .
Masella Gius., decor. d'appart., 19 v. Orfane . .
Masella Luigi, 445 str. di Mongreno . . . .
Maselli frat. e sor. 3 v. Bava 14
Masenza Arturo, avv., 20 v. Roma . . . .
776-84-86-98
Masera coniugi, drogh., 55 v. Po 280
Masera A., 4 v. Juvara 24
Masera Ant. mecc., 35 str. Stupinigi 89,
Masera Antonio, 38 c. Valentino 39
Masera Carlo, geometra, *abit.*: 36 c. Oporto; *uff.*: 42 c. Vinzaglio 96
Masera Giuseppa Car., maestra, 25 c. Peschiera 643
Masera Demetrio, margarina, 45 v. Lagrange 379-93
Masera G., giard., vill. Botteri, 20 c. Re Umb. 793
Masera G., latton., 4 *bis* v. Tarino 343
Masera Gio., parrucch., 2 Maria Vittoria . .328
Masera Gio. Andrea, can., teol., avv. (Castello Moncalieri) 342
Masera Gius., capomastro, 38 v. Roma . . . 279
Masera Lorenzo, tappezziere, impieg. Casa Reale 15 v. Rossini.
Masera M., tessuti, 7 v. Princ. Tommaso. . 25
Masera M., vinaio, 33 v. S. Massimo . . . 372
Masera Maria, drogheria, 25 c. Peschiera 289
Masera Vincenzo, conduc., alb. Dogana Nuova 549
Masinari Ferd., decor. appart., 34 v. Mazzini. 245

Masini A., maestra pianof., 19 v. Accad. Alberl. *pag.* 675
Masini Dom., vetraio, 1 v. Princ. Amedeo. . . 247
Masini Giov., pens. govern., 84 v. Mad. Cristina.
Masini G. B. ☆ ispett. imposte dir., 4 v. Passalaqua 496
Masino (*vedi* Valperga di).
Masino fratelli fu Giacinto 16 v. Lagrange 45
Masino nob. Amedeo ☆ capit., 30 v. Mercanti 42,596
Masino Angelo, chir-dent., 37 v. Roma 535-50 90,744
Masino Barbara in Ricca-Barberis 424 c. Vittorio Emanuele II. 98
Masino Carlo, ☆ agiato, 9 v. Alfieri.
Masino Chiaffredo, farm., 480 c. Reg. Margh. . 746
Masino Felice, dott., ☆ 7-33 farmac., 3 via Maria Vittoria 716 33
Masino Franc., pizzic., 29 v. Ormea 386
Masino Giacinta in Manfredi 46 v. Lagrange 45
Masino Gius., impieg., 45 v. Carlo Alberto . 494
Masino Giuseppina, mag. alim., 5 v. Corte d'App. 382
Masino nob. Giusto, ing., 46 v. Lagrange. . . 693
Masino Guglielmo, 37 v. Roma 389
Masino e Masanti 2-90 affitta vetture, 4 c. Cairoli 344
Maslowscky Stanislao, impieg. postale, 6 via Saluzzo 753
Masocco Gio., neg. frutta, 32 v. della Rocca . 390
Masoero, conduc., 43 v. Lagrange, alb. Oriente. 342
Masoero coniugi neg., cioccolata, 42 via Pietro Micca 27,377
Masoero coniugi, lan. e tel., 16 p. Em. Filib. 222-25
Masoero, pasticciere, 28 *bis* v. Sacchi 376
Masoero sorelle, vini, 47 v. Ponte Mosca . . 372
Masoero A., ☆, ing., 4 v. Assarotti 487,566,693-98,775
Masoero Carlo, vinaio, 44 p. Gran Madre di Dio.
Masoero Carol., levat. Ist. Ostetr., 44 v. Ospedale 536 622,720
Masoero Emilio, vinaio, 20 v. Sacchi 372
Masoero Felice, pizzicagn., 1 v. del Deposito 387
Masoero Franc., maestro, 42 *bis* v. Saluzzo 372,648
Masoero Franc., latteria, 59 v. Garibaldi . .378
Masoero Gasp. spurgo pozzi neri, 2 c. Principe Eugenio 68, 72, 283
Masoero Gio., fabbr. sapone e liseiva, 68 corso Vercelli 405
Masoero Gio., tabacc., 4 v. Ponte Mosca. . . 398
Masoero Gio., tratt., 8 v. Belvedere 364
Masoero Virg., pizzic., 4 v. Andrea Doria . .387
Maspero Gherardo, Val Salice 737
Maspero Gius., ☆, 7-86 78 Val Salice 760-73-89
Maspes Adolfo, avv., impieg., 26 v. dei Mille 490
Masprone (eredi), birreria, 15 p. Statuto . . .366
Masprone Carlo 49 v. Carena 22,78
Masprone Gio. Batt. (er.) 46 v. S. Massimo 80.365
Massa, floricolt., 87 v. Cottolengo e p. Em. Filib. 250
Massa coniugi, neg. legna, 46 c. S. Maurizio . 274
Massa Antonio, panier., 49 v. Nizza 235
Massa Baldassarre, materass., 16 v. Guastalla . 304
Massa Basilio, ☆, perito geometra (Vercelli). 698
Massa Carlo, giardin., 87 v. Cottolengo . . .793
Massa Enrico Gius., impieg., 53 c. Re Umberto 770
Massa Francesca Rossini, vinaia, 142 c. Regina Margherita 372
Massa Giuseppe, medico, 9 p. Statuto 709
Massa Gius., calzol., 25 c. Valentino. 297
Massa Lorenzo, drogh., 3 v. Melchior Gioia .289
Massa Luigi, materass., 23 v. Barolo 304
Massa Mattia, ☆ ing., 84 c. Vittorio Emanuele II 81,87,98,755
Massa Paolo, argenterie, 13 v. S. Teresa . . .240
Massa Pier Angelo, avv., 84, c. Vitt. Eman. II.
Massa Pietro, calzol., 53 v. Gioberti. 297
Massa Tommaso (Pessinetto) 792
Massa Ugo, ragion. (Genova) 783
Massa e Bernardi, caffett., 24 p. Vitt. Em. I *pag.* 362-63
Massa-Micon, tabacc. (Sassi) 499
Massa-Rocci Domenica e C., merc., 3 v. Milano. 232
Massa di S. Biagio conte Enrico, 1 v. Maria Vittoria 445,566
Massa di S. Biagio nata Mellano cont. Giuseppina, 1 v. Maria Vittoria 445
Massa-Saluzzo nob. Eugenio (Alba). 445
Massa-Saluzzo nob. Guglielmo, 23 p. Vitt. Em. I 445
Massadro Gius., macch. idraul., 42 v. Borgo Dora 302-43
Massaglia Cost., paste alim., 20 c. Vinzaglio . 392
Massaglia frat., paste alim., 20 v. Orfane . . 392
Massaglia Gio. e madre 44 v. Arsenale . . 40
Massaglia P., neg. frutta, 4 v. Viotti. 390
Massaia Achille (borg. Campidoglio) 799
Massaia Cesare 3 v. Morosini 87
Massaia Lucia, vinaia, 8 v. Bellini 372
Massaia Michele, pizzicagn., 2 v. Vasco . . .387
Massaia Sebast., libraio, portici Teatro Regio 234
Massaja-Martini Ang., ricam., 43 v. S. Massimo. .231
Massano Ferdin., app. elett., 24 v. Gioberti 302,25
Massara coniugi, lan. e drapp., ang. v. S. Anselmo e Baretti. 222-34
Massara Eugenia, maestra, 18 v. Carlo Alberto. 642
Massara G., drogh., 3 v. dell'Ospedale. 289
Massara Pietro, neg. gran., 40 v. Arsenale . 394
Massarani G., impr. affissioni, 22 v. Carlo Alberto 745
Massarani Tullo, ☆, senatore (Roma) 417
Massarelli Pier Giuseppe, ing., 62 c. Vitt. Em. II.
Massaro Maurizio, tipogr., 1 v. Milano. .254,589
Massaro Michele 2-03 tipogr., galleria Umberto I. 233-34,749
Massaro Rosalia, maestra, 50 v. Nizza 644
Massarotti e Bianco, 21-23 via Carlo Alberto . 300 304-05-20. 747-49
Massaza Gabriele, avv.-proc., 2 v. Quartieri . 687
Massaza Teonesto, avv., 2 v. Quartieri. 682
Massazza Bianca in Malacarne 45 v. Maria Vittoria 30,97
Massazza Dionigi, ☆, cons. Cassaz., 2 v. Fabro . 508
Massel di Caresana nob. Anna, 10 v Andrea Doria 445
Massel di Caresana cont. Eleonora ved. Corbetta-Bellini 40 v. Andrea Doria . 9,33,445
Massera G., calzol., 9 v. Boucheron. 297
Massera Gio. Batt., deleg. P. S. 483
Masserano Enrich., maestra, 6 v. Fabro . . .644
Masserano Gemma, dottoressa in lettere, 42 Mad. Cristina. 631-38
Masserano Pietro 32 v. Mad. Cristina 31,48,79
Masserano Silvio, avv.-proc., 10 p. Statuto 682-87
Masserone Ottavio, agiato, 41 v. Goito.
Massetti Alfredo, prof., 9 v. Pietro Micca . .584
Massetti Franc., fabbro-ferr., 45 v. Massena .325
Massia Bartol., meccan., 44 v. Vanchiglia . .349
Massia Lucia, neg. frutta, 49 v Nizza 390
Massia Vittorio, passam., 44 v. Mercanti e 20 v. Barbaroux. 234
Massimini Pietro, merc.-sarto, 29 v. Pr. Amedeo 220
Massimino Anna, pettinatr., 38 v. Princ. Amedeo 330
Massimino Bart., fabbr. mobili, 47 v. Cavour e 20 v. Ospedale 265
Massimino Giov., tratt., 194 c. Reg. Margherita. 360
Massimino di Ceva march. Elvira in Spinola e figlia (San Remo) 30,78,85
Massocco Alessandro, ☆ (Genova) 795
Massocco Luigi, calzol., 39 c. S. Maurizio . .297
Massoia Joannico fu Mich. 32 v. Beaumont 14,34
Massoja Domitilla, insegn., 14 v. Palazzo Città. 663
Massola sorelle fu Gius. 3 v. Superga 89
Massola ved., macell., 207 barr. di Nizza. . .403
Massola A. (Ditta), fiori artif., 7 v. Roma . .250

Massola Ant., macell., 37 v. Po . . . . *pag.* 398
Massola Domen., conciat., 64 strada di Francia, 292
Massola Giacomo, negoz., 44 v. S. Secondo.
Massola Giorgio, scult. in legno, 17 c. Valdocco 263
Massola Gius. 3 v. Superga 38
Massola Maria, macellaia, 21 v. Nizza. . . . 398
Massola Michele, macell., 24 v. Berthollet . . 398
Massolino, colonnello a riposo, 9 v. Napione.
Massolino Felicina, maestra, 19 v. dei Mille . . 649
Massolo Emilia, maestra, 36 v. Arsenale . . . 654
Massone Mario di Em 4 v. S Agostino . 83
Massone Riccardo 20 v. Giulio 43
Massoni A. e Moroni 2-15 cinghie, 56 via Venti Settembre 295,347
Massucco Bartolomeo, fornaio, 41 v. Arsenale. 395
Massucco Luigia, ricamat., 30 v. Napione . . 231
Mastrangeli Raff., rappres., 44 v. S. Teresa . . 337
Mastrangelo Tomm., impieg. post., 2 v. Andrea Doria 754
Masrella, già Bertinaria, farm., ang. c. Vitt. Em. II e 4 v. Saluzzo 716
Mastrella Ant., mediat. sete, 9 v. Ospedale . . 209
Masuero Carlo, tratt., 14 v. Assarotti 364
Masuero Giacinto, vinaio, 4 strada di Lanzo 372
Masuero Stefano, telegr., 8 c. S. Martino. . . 752
Masutti Cecilia, pittrice, 24 p. Vitt. Em. I. . . 704
Mater Antonio, rag., 22 c. Cairoli.
Maternini Franc., ing., 42 v. Arsenale . . . 693,757
Matetti M., falegn., 37-39 v. Barbaroux . . 272,342
Matetti Marcello fu Gius. 68 v. S. Secondo 42,82
Mathis Carlo, impieg., 49 v. Madama Cristina.
Matis Elisab., maestra, 49 v. Mad. Cristina . . 645
Matis e Bardessono, negoz. form., 68 barr. di Lanzo 388,402
Matossi Andrea 11-53 appar. igienici 9-44 c. Brescia 242-43
Matossi Arturo, dott., 26 c. Oporto. . . 532,709
Matrojani Ant., parrucch., 4 v. Venti Sett. . 328
Matta Carlo Aug., impieg., 8 p. Vitt. Em. I . 493
Matta Carolina, maestra, 45 v. Gioberti . . . 645
Matta Orsola 25 v. dei Mille 33
Mattachini Gius., tint., 52 v. Barolo, 35 c. Regina Margherita e 2 v. Consolata . . . 230
Mattalia Angela, maestra, 33 v. della Zecca . 648
Mattalia Franc., prof., 32 v. Mazzini . . . 631-34
Mattalia Gio., ✻, maggiore, 29 v. Secondo 548
Mattalia Gio., 38 c. Re Umberto 588
Mattalia Luigi, magg., impieg., 135 v. Nizza . 551
Mattana Felice, maestro, 50 v. Nizza . . . 647
Mattana-Devià Giuseppa, maestra 50 v. Nizza . 645
Mattasoglio G. 8 v. Chivasso 28
Mattè Teresita, maestra, 5 v. Duch Iolanda . 650-66
Mattea Dom. in Enrietto 33 v. Carena 22, 78
Mattea Gius., geom. (Mathi Canavese) . 95
Mattea Paolo, falegn., 51 v. Saluzzo 272
Matteazzi Alb., stereolipie, 42 v. Ospedale . . 254
Mattei C. (Ditta), cartol., 18 v. Carlo Alberto. 256-58-60
Matteoni A. e C., forno castagn., 4 v. Andrea Doria, 18 v. Stampatori e 69 v. Nizza . 384
Matthey Alba, profª, 12 c. Princ. Oddone . . 631
Matthey Luisa in Sobrero 4 v. Ponte Mosca 60,67
Matthieu di Pian Villar nob. Gaetano, ing. 24 v. Garibaldi 40, 56, 57, 68, 693
Matthieu di Pian Villar Vitale (eredi) 30 via S. Giulia 83
Matti Angiol., maest. pianof., 3 v. Princ. Tomm. 675
Matti Attilio, incisore, 3 v. Princ. Tommaso . 263
Mattia Pietro, latteria, 55 v. S. Quintino. . . 378
Mattio Albina, chincagl., 34 v. della Rocca . 233
Mattio Chiaffr., mag. alim., 4 v. Magenta. . . 382
Mattio Vittoria, latteria, 36 v. Sacchi 378
Mattioli Aless., verific. (Ivrea) 495
Mattioni Rosa, rigatt., 6 v. Gazometro. . . . 235
Mattirolo frat. e sor. fu Adolfo 68 corso Vittorio Emanuele II . . . . . *pag.* 82
Mattirolo Adolfo, ing., 3 v. Massena. 693
Mattirolo Candida ved. Mo, banco lotto, 8 via San Domenico 380
Mattirolo Emilio, avv., 44 v. Mad. Crist. 543,682, 780
Mattirolo Ett. ing., 45 v. Carlo Alb. 20,37,54, 103
Mattirolo Eug. (eredi) 5 v. Giulio 72
Mattirolo Gust., medico, 44 v. Mad. Cristina . 621
Mattirolo Luigi (er.) 16 c. Vitt. Em. II. 44,45, 46 93
Mattirolo Oreste, prof. direttore dell'Orto botanico al Valentino. . 45.606-09-49-20 21
Mattirolo-Colli Giuseppina, 45 v. Carlo Alberto. 576
Mattis Ern., rappres., 4 v. Magenta. 388
Mattis Maria, stiratr., 31 v. Saluzzo 309
Mattone Adelaide, maestra, 4 v. Venti Settembre 614
Mattone Luigi, impieg. post., 4 v. Venti Sett. . 751
Mattone Luigia in Bruno 44 v. S. Francesco da Paola 754
Mattone di Benevello conte Eug (Aosta). . . 345
Mattone di Benevello ved. Brunetta d'Usseaux nob. Carolina, 39 v. Assietta 776
Maugeri Bartol., maestro pianof., 19 c. Vinzaglio 675
Mauletti G. Batt. e figlia 46 p. Castello . 25
Maurer, Torta e C. 2-00 tipogr, 42 v. Cibrario. 254-55
Mauri Ang., avv., prof., direttore del Giornale *Il Momento*, 94 c. Vitt. Eman. II . . . 722
Maurizio F., calzol., 63 v. Cottolengo . . . 297
Mauro Isabella, maestra (Ponte Stura) . . . 652
Mauro Laura, mag. alim., 6 v. Chieri 382
Maury Old., geom., 4 v. del Carmine . . 695,789
Mautino Camillo, giornali, 20 v. Venti Sett. . 252
Mautino Carlo (Ditta), agenzia, 24 v. Garibaldi 252, 335
Mautino Edoardo, 24 v. Garibaldi . . . 664,734
Mautino Gio. Dom. di G. B. segheria 13-96 50 c. Princ. Oddone 69,270
Mautino Gugl., libraio, 47 v. Garibaldi . . . 351
Mautone Liborio, impieg. dogan., 57 v. Garibaldi 497
Maverna Ercole 3-36 rappr., 4 v. Pio Quinto . 333
Mayan (*vedi* Marietti de).
Mayat Luigi, (Eremo presso Lucento). . . . 760
Mayer Andrea, prof. di violino e impresario orchestrale, 13 v. Rosine . 554-84, 675-76-77
Mayer Giulio, negoz, 30 v. Roma . . 242-41-50
Mayneri (*vedi* Ceriana).
Mayneri n. Onesti bar. Arcangela, 4 v. Brofferio 445
Mayneri barone Giuseppe, colonnello 4 via Brofferio 445-88, 584, 774
Mayno Pietro, impieg., 5 v. Silvio Pellico . 767
Mayor des Planches Edmondo, ✉, 5 via S Quintino 81
Mazé de la Roche n. Gay di Quarto cont. Camilla, 45 v. Cavour 445
Mazé de la Roche conte Tancr., 45 v. Cavour . 445
Mazeron J., ortopedico, 27 v. Po . . . 714-17-19
Mazza A., ceramiche art., 70 c. Vitt. Eman. II. 249
Mazza Carlo, med.-chir., 35 v. Esposizione . 617, 709
Mazza Carlo, segr. capo canali dem., 22 v. Sacchi 493
Mazza Carlo Alb., avv., vice-pret., 25 p. Castello. 543
Mazza Enrico, ✉, sost. proc., 25 p. Castello. . 509
Mazza Enrico, ✉, maggiore, 2 p. Mad. Cristina 588-90
Mazza Felice, impieg. daz., barr. Martinetto . . 470
Mazza Giacomo, 6*E* c. Vitt. Em. II oltre Po . 733
Mazza Gio., vice-dirett. scol., 59 c. Oporto . 558
Mazza Giuseppina, telegr., 48 v. Gioberti. . . 730
Mazza Maria, maestra Istit. Duchessa Isabella 667
Mazza Pietro, pedicuro, 105 v. Nizza. 747
Mazzalomo Giac., disegn., 27 v. Accad. Albertina 703
Marzano coniugi 3 v. Andrea Doria. . . . 9
Mazzanti Mario, prof. viol., 4 v. Consolata . . 676
Mazzarelli Pier Giacomo, avv. proc., 5 v. della Consolata 682-87

Mazzarelli Pier Gius., ing., 48 v. Pietro Micca *pag.* 693
Mazzarino Pietro, economo, 49 v. Juvara. . . 529
Mazzella Franc., imp. Banco Napoli, 33 v. Carlo Alberto. 765
Mazzera Gio., falegn., 20 v. Ospedale 272
Mazzetta G., rappr., 5 v. S. Quintino . . 389.634
Mazzetti Francesco, stagnaio, 67 v. Venti Settembre, *fabbrica:* 45 v. Pisa 306
Mazzetti Giuliano 45 v. Pisa 66
Mazzetti Marcelliano, 78 v. Venti Settembre . 556
Mazzi soci, rostic., 2 v. della Caccia 384
Mazzi Bartol., impieg. ferr., 7 v. dei Fiori.
Mazzi G. B., ingegn., 243 v. Moncalieri . . . 777
Mazzi Vitt., impieg., 85 c. Vitt. Em. II.
Mazzia Angelo, calz., 6 vic. S. Maria 297
Mazzia Francesco, fumista, 24 v. Mazzini . . 249-80
Mazzia G. B., dirett. didattico, 59 c. Oporto. 562,644
Mazzia Giuseppe, fumista, 28 v. Carlo Alberto . 280
Mazzini Carlo, ✉, ing. capo, 37 c Re Umberto. 493
Mazzini Gio., dott. veterin., 24 v. Silvio Pellico. 607-26, 724-24-49
Mazzocchetti, calzol., 25 c. S. Maurizio. . . . 297
Mazzocchi Luigi, armaiuolo, 18 p. Castello 320-24, 589
Mazzocchi M., maglierie, 13 v. S. Massimo. . . 225
Mazzola Evelina 5 v. Siccardi 87
Mazzola Ferdin., scult. in legno, 5 v. Alb. Nota 263
Mazzola Gius. 14-46 44 v. Madama Cristina . . 32,37,48,56,63,72,87,90,306-07
Mazzola Gius., ✉, prof., 2 v. Bonafous. . . 619
Mazzola Lodovica, tabacc., 18 v. Carlo Alberto 499
Mazzoleni Emilia, maestra, 45 v. S. Quintino. . 647
Mazzoli Ang. (Ditta Zanelli), mecc., 62-64 strada di Francia 349
Mazzolino C., rappr., 3 v. Quartieri e 34 via S. Domenico 284
Mazzone Margh. in Vota Domen. 10 v. Allioni 8
Mazzone e Rastelli, bottai, 469 barr. Nizza, 274, 400
Mazzonis frat. fu Ern. 11 v. S. Domenico. 63,98
Mazzonis P. (Ditta) 6-86 stamperia stoffe, 11 v. S. Domenico; sez. cotonificio 7-25, cotonificio 9-65 al Martinetto . . 223-24
Mazzonis di Pralafera n. Ajello nob. Amalia, 70 c. Vitt. Em. II 445
Mazzonis di Pralafera Cesare, ✉, fu Paolo 20 c. Palestro 40, 62, 76
Mazzonis di Pralafera barone Ettore 44 c. Vinzaglio. . . . 59,96,445,574,637,762
Mazzonis di Pralafera Feder., ✉, fu Paolo 11 v. S. Domenico. 78,83,445
Mazzonis di Pralafera n. Marenco nob. Irene, 48 v. Bricherasio 445
Mazzonis di Pralafera nob. Paolo, 18 v. Bricherasio 445
Mazzonis di Pralafera n. Orsi nob. Pia, 20 c. Palestro 445
Mazzonis di Pralafera n. Krumm bar. Vittoria, 44 c. Vinzaglio 445
Mazzucchelli Delfina in Pestalozza 9 via Massena 11, 51
Mazzucchelli Enr., avv., *abit.* 44 p. Stafuto; *studio:* 8 v. della Misericordia. . . 484-85-94, 682
Mazzucchelli Ettore, ing., 5 v. Mazzini. . . . 783
Mazzucchelli Giuseppina ved. Bocca 38 via Burdin 21, 52
Mazzucchelli Maddalena 6 v. Giusti . . 43
Mazzucchelli Paolo e C. Denis *ufficio* 6-60 9-44 v. Torquato Tasso, *stabil.* 10-01 spurgo pozzi, Martinetto. . 400, 283
Mazzucchelli Paolo 9 Torquato Tasso . . . 91
Mazzucchetti A. (di Ida Tappi) 5-46 banch., 9 v. Bogino. 209
Mazzucchetti Ant. fu Aless. 148 corso Regina Margherita. 40, 72
Mazzucchetti Ida in Tappi 43 v. Assietta 11, 87
Mazzuchi-Allard Luisa, 57 c. Re Umberto, *pag.* 584
Mazzuri Giovanni 43 v. S. Massimo . . 80
Meaglia Ant., falegn., 17 v. Guastalla. . . . 483
Meaglia Gio. fu Gius. valig., 5 v. Lanina, 69, 291
Mean Giacinta ved. Ravazza 14 v. Buniva. . . 20
Meana (*vedi* Ripa-Buschetti di).
Meano Cesare, ✉, ing., cons. provinc., 17 via Mazzini 485, 529-73, 693, 782
Meano Lor., ✻, curato (borg. Sassi). 449, 520-74
Meano Natale, macell., 485 barr. di Nizza . 403
Meazzi e Soave, stiratr., 13 v. Princ. Amedeo 229
Mecca frat., mercerie, 4 v. S. Tommaso . 233-34
Mecca, sacerdote, 7 v. Barolo.
Mecca Aug., sacerdote cappell., 87 v. Venti Sett.
Mecca Edoardo, ceramiche, 6 p. Palazzo di Città 249
Mecca Ernesto, impieg. munic., 45 v. Donati . 464
Mecca Federico, 9 c. Vinzaglio 747
Mecca L., parrucch., 3 v. S. Franc. da Paola . 328
Meccio Gio. Batt., ✉, ingegn., 30 v. Sacchi. 758
Meda Beatrice, maestra, 2 c. S. Martino. . . . 642
Meda Emma, insegn., 2 c. S. Martino 664
Medaglia Adolfo, rag., 23 v. Maria Vittoria 731-67
Medaglia Pietro, rappres., 2 p. Lagrange . 262, 336
Medana Fort. (vedova di), lattoniere, 2 via Andrea Doria. 313
Medea Eug., dottore (Milano). 643
Medici Francesco, ✉, deputato al Parlam. 15-46 60 v. Moncalieri. 54, 422, 577
Medici del Vascello march. Luigi, *ufficio* 3-02: 22 via Amedeo Avogadro. Tenuta La Mandria (Venaria) 5-08. 445
Medicio Teofilo, insegn., 43 v. Roma 659
Megliocco Gius., parrucch., 34 v. Secondo . 328
Meier Ulrico (Banca Kuster), 54 v. Venti Sett. 745
Mei-Garnerone Ern., maestra, 24 v. Silvio Pellico. 646
Meille Alice in Hinking 36 v. dei Fiori 37, 49, 98
Meille Emilia, 97 c. Vitt. Em. II 577
Meille Elisa, 25 v. Berthollet 577
Meille frat. e sor. fu Paolo 97 c. Vitt. Em. II 40, 49, 98
Meinardi Ant., fabbr. zoccoli, 21 *bis* v. S. Donato. 299
Meinardi Pietro, penn. e spazzole, rimp. 4 p. Em. Filiberto 291
Meinardi Teresa, tabacc., 122 c. Reg. Margherita 498
Meistro coniugi, mag. alim., ang. vie Valeggio e Massena 382
Mejnardi Ettore, impieg. post., 41 c. Vitt. Em. II. 754
Mela Angelo, chir.-dentista, 35 v. Po . 666, 714-44
Mela G., mercerie, 45 v. Bogino. 233
Mela Vitt., geom., impieg., 55 v. Garibaldi. . 491
Melano A., mag. alim., 16 v. Viotti 382
Melano Batt., pizzicagn., 3 v. Franco Bonelli e 59 barr. Milano. 387-88
Melano Erminia, maestra, 26 v. Gioberti. . . 647
Melano G. B. rappres., 9 v. dei Mille. 9, 33, 79
Melano Gius., fornaio, 445 v. Mad. Cristina. . 395
Melano Gius., tratt., 445 v. Madama Cristina . 358
Melano Maria in Geri 36 v. Marocchetti 51
Melano Marianna fu Gio. 9 v. Carlo Alberto 23
Melano Margherita, pizzic., 34 c. Valentino . 387
Melano Mario fu Gius. 2 v. della Caccia. 21, 25
Melano Michelang., pitt., 30 c. S. Maurizio . . 701
Melano Valent., mag. alim., 26 v. Pr. Tommaso. 382
Melano di Portula n. Viarana di Monasterolo cont. Carolina, 8 v. Cernaia 27, 445, 528-66
Melano di Portula contessa Rosalia n. Ferrero, 8 v. Cernaia 445, 531-57
Melanotte (eredi) 29 v. Bertola 46
Melanotte Carlo Enrico, teol., prof., dott., 7 via Villa della Regina 519
Melanotte Cristina fu Ant., 41 v. Barolo . 77
Melchioni Ant. ✉, pitt., 44 c. Vitt. Em. II 81, 701
Melchioni Ern., ing., 2 p. Madonna degli Angeli 737

Melchioni Franc., medico, 2 p. della Madonna degli Angeli . . . . . *pag.* 709
Melchior Batt., mag. alim., 78 c. Re Umberto. 382
Melchiorre Luigi, ✉, scultore, 4 v. Gaudenzio Ferrari. 704
Mele Emilio, commerciante (Napoli) 418
Meliga Lorenzo fu Gio. 7 v. Ceva . . . 27, 45
Melisurgo Gioven., avv., 380 str. S. Vito 545,660,735
Melisurgo-Vegezzi-Ruscalla Ida, 4 *bis* v. delle Rosine 563,644-53-65
Mella Mansueto, calzol., 53 v. S. Massimo . .297
Mella-Arborio nobile Alfredo, 3 v. Cernaia. .789
Mella-Arborio n. Farinelli nob. Costanza, 53 via Garibaldi 445
Mella-Arborio nob. Luigi, 53 v. Garibaldi . .445
Mella Arborio n. Balbo di Vinadio nob. Teresa, 3 v Cernaia 427
Mella-Arborio di S. Elia n. Crotti Derossi nob. Luisa, 14 v. Ospedale 736
Mellana Cesare, avv., 9 c. Palestro 682
Mellano, parrucchiere, 49 v. Garibaldi. . . .328
Mellano Andrea, calzol., rimp. al 6 p. Em. Filib. 297
Mellano Batt, neg. formaggi, 59 barr. Milano .402
Mellano Gio, legna e carbone, 4 v. Bava . .274
Mellano Gius., neg. legna, 4 vic. della Verna. .274
Melle (*vedi* Rovasenda di).
Mellé Antonietta, insegn., 3 v. Urbano Rattazzi 661
Melli Turin Maria, mercerie, 149 v. Nizza . .233
Mellica Ant. neg. legna, 8 v. Buniva 20,274
Mellini Luigi, avv., sost. proc., 5 v. Ottavio Revel. 342
Mellone Madd., magl.-tel., 36 v. Vanchiglia .226
Melloni Pio, impieg. ferr., 54 v. Sacchi . . .758
Meloni Ces., impieg. telegr., 7 v. Monferrato.
Melori A., fabbr. insegne, 23 v. Ponte Mosca 243
Melotti Felice, avvisatore teatr., 35 v. Po . .677
Melyna (*vedi* Marchetti)
Melyna (*vedi* Sapelli).
Menada Gius., ✉, dirett. Ferrov. Reggiane (Reggio Emilia). 760
Menardi Ang., prof. di violino, 26 v. S. Anselmo. 676
Menato Angela, pettinatrice, 4 p. Mad. Cristina. 330
Mencacci Angelo, impieg. daz., barr. Francia . 470
Mendicità istruita 21 v. S. Massimo. . 9,45 39,40,61.67,75,80
Menegazzi Luigi, sacerd., rett. convitto vedove e nubili, 29 v. al Monte 522-47
Meneghinello frat., parrucch., 88 c. Vitt. Em. II. 328
Meneglio-Regis Emilia in Tagliano 9 via S. Massimo 80
Menges Amalia, insegn., 37 v. Bava 662
Mengotti Enr., medico Osped. S. Giovanni . .622
Menicoff Aroldo, medico, 5 v. Venti Settembre 709
Menicoff Franc., ing., 5 v. Venti Settembre 560,756
Menino Pio, parrucch. 427 barr. di Lanzo .405
Menniti M., neg. paste, 40 c. Princ. Oddone .392
Mennyey Giov., avv. proc., 4 v. Fabro, *abit.* 3 c. Valentino 682 87,730
Menocchio Raffaele, ✉, ing., 26 v. Cernaia . .693
Menotti A., liquori, 76 c. Vittorio Em. II . 364-65
Menotti Luigia, neg. mobili, 40 v. S. Massimo. 266
Menozzi Luigi, ✉ (Milano) 739
Mensa Ang. fu Sebast. 9 v. Villa Regina 85,95
Mensa Carolina, fornaia, 23 v. Galliari. . . .395
Mensa Maria, levatr., 108 c. Vitt. Em. II . . .720
Mensi Bartolomeo, mag. alim., 54 c. S. Maurizio 382
Mensi Enr., med. chir., 6 c. Re Umb. 543,644-17,740
Mensio, tipogr., 2 v. Mazzini e Urb. Rattazzi . 254
Mensio Caterina in Giuganino 536 via Circonvallazione. 100
Mensio Francesco, inserv., 26 v. Mazzini . . .626
Mensio Paolo, avv. proc., 44 v. S. Teresa, *abit.*, 42 v. Arsenale. 600-82
Menso ved., mag. alim., 47 v. Bertola . . *pag.* 38
Menso G., neg. formaggi, 214 str. di Nizza. 402-6
Mentasti, fabbr. corone, 40 v. Garibaldi . . . 2..
Mentasti, macell., v. Lungo Po (Vanchiglia) 398, 4..
Mentasti Ed. sac., 440 c. Reg. Margherita 72,7..
Menticazzi Carlo, drogh., 73 c. S. Maurizio. . 28..
Menzio Biagio, lan.-drapp., p. Eman. Filiberto. 22..
Menzio Carlo 46 v. Ormea . . . . . 6..
Menzio Gio., neg. mobili, 46 str. di Lanzo. . 26..
Menzio Natale, mag. alim., 14 v. Fabro . 382-8..
Menzio Paolo, avv.-proc., 44 v. S. Teresa . .68..
Meotti frat., conduc., alb. Tre Galli 35
Meotti Cesare, legatore libri, 38 v. Garibaldi . 25..
Meotto coniugi 50 v. Barolo. 4
Meraviglia, prof. di segno, 90 c. Reg. Margherita 7..
Mercali Maria, caffè, 27 v. S. Fr. da Paola . 362-7..
Mercandino Carlo, farm., 6 v. Venti Settembre . 55..
Mercandino Ernesto, avv.-proc., 6 v. Venti Sett. 68..
Mercandino F., medico, 7 c. Siccardi . . . 636,710
Mercandino Giacomo tele cerate 7-61 20 *bis* via Lagrange, *fabbr.* 3-80 9 via Ilarione Petiti, . . 44, 58, 299, 300, 563 65..
Mercandino Giovanni, rag., 20 v. Lagrange . 66..
Mercandino Gius. 94 v. Saluzzo . . . . . 7..
Mercandino Prospero, prof., 47 v. Baretti.
Mercatili coniugi, fornai, 24 v. Mazzini . . . 39..
Mercato giornaliero, ostriche e pescheria, p. Eman. Filiberto, tett. pon. . . . . 37..
Meregaglia frat. e sor. fu Gaet. 5 v. Bellini 84,9..
Meregaglia Daniele impresario, 5 via Bellini . . . . . 84, 96, 27..
Merelli Ang., fabbr. scatole, 3 c. Palestro. . . 27..
Merenda Stefano, 57 v. Garibaldi . . . . . 74..
Meriano Alfredo, 33 v. S. Franc. da Paola . . 61..
Meriano-Dell'Isola Angela Margh. 22 corso Massimo d'Azeglio . . . . . 52..
Merici-Raschio e C., mod., 6 v. Cavour. . . . 216
Meriggio Eugenia, vinaia, 30 v. S. Giulia. . . 372
Merini Pietro, rag., 4 v. S. Franc. da Paola . 698,700
Merlani (*vedi* Castellani de').
Merlani Alberto, avv., 53 v. Garibaldi. . . . 682
Merlani Aristide, imp. dazio, 48 v. Bidone . .469
Merlatto Giacomo, neg. vino, 5 v. Melchior Gioia 368
Merletti madre e figli fu avv. Carlo 42 via Sacchi 58,77,84
Merletti Agostino, sarto, 38 v. S. Massimo . . 218
Merletti Francesca, trapuntaia, 57 v. Po . . . 300
Merletti Gio., materass., 21 v. Baretti 301
Merletti Irene, 24 c. Vitt. Eman. II. 597
Merletti Margherita, fioraia, rimp. 5 v. Nizza . 250
Merletti Rosa, levatr., 37 v. dei Fiori 726
Merli Ernesta, maestra, 6 v. Vanchiglia . . . 645
Merlin Francesco, pizzic., 8 v. Bellini 385
Merlin G., latteria, 22 v. Baretti 378
Merlin Gius. A. fu Gio. Gius. 43 v. Petrarca 64
Merlin Gius., mag. alim., 36 c. Re Umberto e 43 v. Petrarca 282-87
Merlini Settimio, statue, 29 v. Baretti 296
Merlino sor. 458 c. Regina Margherita . 61,72
Merlino Angela ved. Rinaldi e figlio 4 via Assietta 41
Merlino Ant. fu Gius. 72 c. Re Umberto . . . 70
Merlino Carlo, falegname, rimp. al 29 via S. Franc. da Paola 272
Merlino Ferdin., gaz incandescente, rimp. al 27 v. Barbaroux . . . . . 28..
Merlino Gio., elettricista, 49 v. Moncalieri . . 31..
Merlino Gius., mag. alim., 34 v. dei Fiori . . 382
Merlino Gius., ricamat., 3 v. Porta Palatina . 230-31
Merlino Gius., sarto, 9 v. Torquato Tasso . . 218
Merlino Pietro, impieg., 44 v. Botero 773
Merlino Pietro, pizzicagn., 49 v. Garibaldi . 387
Merlino Pietro, proboviro, 26 v. Silvio Pellico. 545

Merlo coniugi 3 v. Lorenzo Martini *pag.* 47, 89
Merlo frat. e sor. 52 v. S. Domenico. . . 78
Merlo sorelle, neg. paste, 6 v. Bertola. . . .392
Merlo Annunziata, sarta, 5 v. S. Domenico . . 245
Merlo Arturo, parrucch., 34 via Garibaldi .328
Merlo Biagio, geometra, 55 v. Saluzzo. . . .656
Merlo Carlo fabbro-ferr., 23 v. Carena e 24 v. S. Donato 22, 78, 325
Merlo Carol. ved. Fabaro 3 v. Moncalieri . 54
Merlo Cesare, macell., 32 v. Saluzzo 398
Merlo Costanza, tratt., 97 v. Nizza 359
Merlo Domenico, pizzic., ang. via Tarino e c. S. Maurizio 387
Merlo Enrichetta nata Ramella, 24 v. S. Donato 342
Merlo Enr. fu Felice pitt., 30 v. Sacchi 76 704
Merlo Ettore, ten. contab., 47 v. Duch. Iolanda 506
Merlo G., ricamat., 2 vic. S. Maria. . . 234, 703
Merlo Gaetano, ✉, ten. col., 2 p. Castello . .628
Merlo Gio., agente imp., 70 v. Venti Sett. .496
Merlo Gio., macell., 44 v. Moncalieri 398
Merlo Gio., marmista, 5 v. Quattro Marzo. .275
Merlo Giovanna, ricam., 44 p. Castello . . .234
Merlo Gius. 10-63 droghe e colon., 2 v. Stampatori 284
Merlo Ida, direttrice Istit. Figlie Militari. . .665
Merlo Lodovico, vinaio, 43 v. Porta Palatina 372
Merlo Margh., mercerie, 7 v. Bava 233
Merlo Margh. in Alloati 24-23 v. Botero. 49
Merlo-Pich G., geom., impieg., 54 c. S. Maurizio. 465
Merlo-Reina Luisa, 16 p. Vitt. Em. I. . . 532,644
Merlon Galeno, insegn., 25 v. Gioberti. . . .659
Merlon S., decorat. d'appart., 12 v. Massena .245
Merlone, corriere, 37 v. Roma 342
Merlone Carlo, latteria, 38 v. Gioberti. . . .378
Merlotti Feder., ebanista e tappezz., 22 c. Palestro, *fabbr.* 46 v. Duch. Iolanda . . 246-65-69-72
Mermoz Amalia, ricamatr., 32 v. S. Secondo . . 234
Merseburger Clotilde (R. Parco) 572
Mersi Simone 42 c. Princ. Oddone . . 45,69
Merzagora frat. di Ignazio, ombrell., 46 v. Garibaldi 235
Merzagora frat., neg. berretti, 16 v. Vanchiglia. 242
Merzari Federico, impieg. daz. (barr. Francia). 470
Mesman Gio., legat. libri, 5 v. Torquato Tasso 259
Messa Gius., calzol., 47 v. Goito 297
Messea conte avv. Luigi, giudice Tribun., 44 v. Cernaia 341-42,744
Messea V. G., inchiostro da stampa 12-80 9 v. Goito 262-90
Mestiatis di Graglia conte Adolfo, capit. artigl. 445
Mestrallet L., meccan., 30 c. Re Umberto e 8 p. Carlo Felice 305-16-22
Mesturini Ercole, capit. artigl., 8 v Gioberti .505
Mesturino sorelle, mercerie, 44 v. Massena . 233
Mesturino Gius. fu Domen., meccan. telegrafico. 26 v. Gioberti 349,753
Mesturino Maddalena, merc., 34 v. Carlo Alb. . 233
Mesturino Pia Carol., ricam., 26 v. Gioberti . 234
Mesturino e Quaglia, mecc., 5 v. Bonzanigo 319-22
Metz Gustau e C., neg. trine, 3 v. Baretti . . 242
Metzger Carlo (eredi), *fabbr.* 4-87 *dep.* 8-64, *abit.* 8-43 fabbr. birra, 68 v. S. Donato . 366
Meunier Jean Bapt., masseur, 9 v. Venti Sett. . 718
Meyer Vincenzo, avv. notaio, 7 v. Assarotti, *uff.* 4 v. Juvara 682-89
Meynier Emilio, medico-chirur., 20 v. Amedeo Avogadro 527-36,710
Mezzabotta Carlo, ing. elettr., 48 v. S. Quintino 693
Mezzacapo Carlo, ✉, tenente gen., vice-pres. del Senato (Roma) 413-19
Mezzacasa Gio., insegn., 50 v. Massena . . . 661
Mezzalama Gius., ing., 38 c. Vitt. Em. II . . . 486
Mezzamico Michele, sarto, 3 v. Pescatori. *pag.* 248
Mezzano fratelli, calzolai, 46 c. Casale . . . 297
Mezzano Claudino, mag. alim., 33 str. Francia. 382
Mezzano Gio. Batt., impieg., 27 v. Orfane . 466
Mezzena Pietro avv., 25 v. Mad. Cristina. 48
Mezzenile (*vedi* Francesetti di).
Mezzi (*vedi* De Mezzi).
Mezzo Anselmo, tratt., 5 v. Magenta. 361
Mezzo Gius., conduc., albergo Campanile . .351
Miaglia Edoardo, 10-00 avv., 44 v. Garibaldi 422,682
Miaja Luigi (Lingotto) 34,573
Micasso frat., fornai, 25 v. Accad. Albertina . 395
Micca Ferdin., falegn., 40 v. Mad. Cristina . .272
Micca Maria, neg. vino, 14 v. Rocciamelone (Campidoglio). 408
Micchiardi Anna, mag. alim., tettoia ponente interna 47 p. Em Filiberto. 382-90
Micciarelli Pietro, merc.-sarto, 96 c. Vittorio Eman. II 220-22, 658
Micellone Edoardo, medico, 24 v. Gioberti . . .710
Michel Maria, insegn., 2 v. Goito 669
Michela Batt., tratt., 38 v. Garibaldi 349
Michela Gian Pietro, ✉, 33 v. S. Chiara. . . .562
Michela Luigi, dott., 33 v. S. Chiara . 536, 622, 710
Michela Teresa, drogh., 77 c. Princ. Oddone . 289
Michela-Zucco Gio., ✉, ingegn., 52 via Bonzanigo 48, 37, 69, 240, 651, 744
Micheletta G. B. e figlio mulino, barriera del Martinetto.
Micheletta-Tita Giacomo (Monastero di Lanzo) 792
Micheletti frat., succ. De Francisco, cappellai, 9 p. Carlo Felice 242
Micheletti Giovanni, ✉, magg. gen., 7 v. Assarotti 539-64, 666, 737
Micheletti Mich., cappell., 4 p. Carlo Felice, 242
Micheletti Pietro, ✉, impieg., 2 v. Perrone . 496
Michelì Ferd., medico, 24 v. Amed. Avogadro, 622
Michelin, pneumatici, 29 c. Valentino 324
Michelini Gius., commesso Corte Cassazione . 508
Michelotti Michele (Cafasse) 791
Michetti sorelle, mode, 45 v. Pietro Micca . .246
Michetti Lorenzo, calderaio, 5 v. Cottolengo 326
Michetti Vinc., sarto, *spec. per ecclesiastici*, 43 v. Porta Palatina, piano 4° 248
Michienzi Vinc., musico, 9 v. Saluzzo 676
Michon frat., chincaglierie, 26 v. Alfieri . . .232
Midana G., ing., 45 c. Vinzaglio 467, 693
Midwife, levatr., 40 v. Giulio 720
Miéville Ant. ved. Defernex 28 v. Galliari . 44
Migasso Antonietta, labarec., strad. Francia . 405-99
Migasso Seraf., calzol., 25 v. Ponte Mosca . . .297
Mighetti G., calzol., 9 v. dei Mille 297
Migliaccio Vito, ✉, capitano, 40 v. Ospedale. 504
Migliara Adolfo, caffett., ang. v. Carlo Alberto e Andrea Doria 362
Migliara Eldrado, prof. mus., Cast. Medioev. 584, 640
Migliardi frat., neg. olii, 49 v. Galliari . . .389
Migliardi Enrico, ✉, magg. a riposo. 7 v. Barolo.
Migliardi Franc., armoniche, vic. Tre Galline. 268
Migliardi Riccardo, avv., 4 v. Assarotti
Migliardi Rinaldo, avv.-proc., 4 v. Assarotti . 682-87
Migliarina Isid. panett., 4 v. Ponte Mosca e 24 v. delle Orfane. 68, 395
Migliasso Maria fu Gius. 40 v. Pio Quinto. 66
Migliasso, Maggiorotti e C., mugnai, *ufficio* 24 v. S. Francesco da Paola 394
Migliau frat. fu Leone e loro madre 40-42 v. Milano. 44
Migliau D. e G. di Leone, merc.-sarti, 40-42 v. Milano 220
Migliau Jachia Elisa, maestra, 56 v. Venti Sett. 638

Migliau e Vercellone, merc.-sarti, 58 c. Vittorio Emanuele II . . . . . *pag.* 220
Migliavacca Annib., fabbr. camicie, 42 v. Cernaia 228-33
Migliavacca Clara, mag. alim., 48 v. Industria . 382
Migliavacca Franc., rappres., gall. Nazionale . 256-57
Miglietta Maria, mag. alim., 8 v. Vagnone . . 382
Miglietti Giacomo, ☎ 6-59 geom., 40 via Novara 9.374,654,792
Miglietti Gio., ufficio traduz., 27 c. Francia . 332
Miglietti Guido, ☎ industr., 52 v Ormea.
Miglietti T., sarta, 20 v. Pietro Micca 215
Miglietti V., prof. di tedesco e russo, 13 corso Oporto 660-61-73-74
Miglio Camillo (Caserma Dogali) 586
Miglio Gius., torn., metalli, 42 v. Barbaroux 264,307
Miglio Margh., biancherie, 28 v. Baretti . . . 227
Miglioli Ferdin., impieg. ferrov., 13 v. Nizza. . 755
Migliora Ettore, ☎, 6-59 drogh., 14 via Milano 65,289
Miglioranzi Ant., (Roma) 583
Migliore frat., neg. granaglie, 5 v. Beccherie . 394
Migliore Gio., 4 v. S. Agostino 584
Migliore Gius., neg. frutta, 4 v. Sesia. 390
Migliore Lor., pizzic. e tratt., 43 p. Em. Filib. 337-87
Migliore Maddalena, maestra, 26 v. Garibaldi . 647
Migliore Maria, fabbr. camicie, 26 v. Garibaldi. 228
Migliore P., calzol., 4 v. S. Franc. da Paola. . 297
Migliore Rosa, tratt., 25 c. Vinzaglio 359
Migliore Spirito, ing. 14-48 5 v. Garibaldi, *abit.* 5 v. Andrea Provana 535,693
Migliore Teodoro, pizzic., 3 v. Genova . . . 387
Migliore-Audagnotti Caterina, veltur., 37 corso Vitt. Em. II. 346
Migliorero frat., pizzicagn., 16*bis* v. Stampatori 387
Migliorero Felice, parrucch., 187 barr. Nizza. 405
Migliorero Gio. di P., pizzic., 34 v. Garibaldi 378 87
Miglioretti Gius. 5-86 passam., 28 v. Maria Vittoria. 231
MigliorettiMich. ☎ medico, 84 c. S. Maurizio 547,740
Miglioretti di S. Sebast. conte Costant., 27 via della Rocca 445,743-92
Miglioretti di S. Sebast. conte Alberto (Roma e S. Sebastiano Po) 445
Miglioretti di S. Seb. nob. Camillo, avv., 27 via della Rocca. 445
Migliotti Celest., rivend. giornali, 3 v. S Dalmazzo 252
Mignacco Felicita, salsam., 47 v. dei Fiori. . 387
Mignacco Gio., avv.-proc., 4 v. Botero, *abit.* 26 v. Cibrario 682,726
Mignacco Michele, imp post., 47 v. S. Massimo.
Mignacco Teresa, mag alim., 13 v. S Agostino. 382
Migner Andrea, calzol., 110 c. Vitt. Em . . . 297
Mignone Gius., ☎, magg. gen., 35 c. Siccardi 737
Mignone Gius., dott., impieg., 50 v. Mazzini 493-98
Mijno Giuseppe, notaio (Brusasco) 690
Mijno Onorino, avv., notaio, 37 v. Garibaldi 682-90
Mijno Placido, farmac., ang. c. Vitt. Eman. II e v. Accad. Albertina 746
Miladami Gio, calzol., 49 v. S. Chiara 297
Milanaccio Franc. (Ditta) 6-59 fabbr. mob., 43 v. S. Anselmo 13,84,263-72,593
Milanaccio Gervasio, legat., 36 v. dei Fiori 259-60
Milanese Carlo, tabacc., 9 v. Garibaldi . . . 498
Milanese frat. e sor. di Bartol. 6-59 27 v. Barolo 13
Milanesio, parrucch., 68 c. Vercelli 405
Milanesio Angela, neg. vino, 11 p. Borgo Dora 372
Milanesio Aug., tratt., 214 Tetti Frè 407
MilanesioGius., ☎ magg. in ritiro, 40 v. VentiSett.
Milanesio Luigi Mich., scult., 22 v. Bidone. 517,704
Milanesio Maurizio, 24 v. S. Teresa 588
Milanesio Olimpia, rigatt., 3 v. Deposito. . . 235
Milanesio Osvaldo, tabacc., 70 c. Vitt. Em. II *pag.* 399
Milanesio Stef., ragion., 36 v. Carlo Alberto 599 767
Milanesio Teresa, mag. alim., 48 v. Aosta . . 82
Milanesio-Cocchiello Gius.ª, maestra, 17 v. Nizza 46
Milani Angela, sarta, 23 v. Princ. Amedeo . . 215
Milani Gius. ved Mautino P. 6-59 125 corso Vitt. Em. II 86,388
Milani Stefano, veritic. finanza (Moncalieri) . . 595
Milano Biagio, vinaio, 5 v. Saluzzo 372
Milano Euclide, dott. prof. (Alba) 42
Milano Edoar., ☎, 6-59 4 v. Cibrario 28,97,78[illegible]
Milano Giacinta, mag. alim., 2 v. Andrea Doria. 382
Milano Giacomo, 6-59 oref.-orolog., 1 v. Milano; *abit.* 105 strada Circonvallazione . 400,238
Milano Gio. e Teresa, neg. olii e salsament., 57 v. Garibaldi 382-87-89
Milano Gio., merc.-sarto, 2 c. Palestro. . . . 220
Milano Gius. 16-08 rappr., 8 c. Re Umberto . 257
Milano Gius., mercerie, 42 p. Vitt. Em. I. . . 233
Milano Gius. fu Ant. 6-59 10 c. Napoli 37
Milano Grato, inserv., 6 v. Accad. Albertina 608
Milano Leonardo, ☎, 4 v. Cibrario. 200
Milano Severina, fan. e drapp., 44 p. S. Carlo . 222
Milano Teresa fu Gius. 6-59 17 v. Conte Verde. 36
Milano-Rizzetti Giuseppina, 4 v. Cibrario . . 367
Milanolo Pietro, latton., 23 *bis* v. Ponte Mosca . 315
Milavaccio, pettinatrice, 8 v. Genova 330
Milazzo A., drogh., 39 v. Po 289 590
Milazzo Andrea, tabacc., 5 v. Bertola. . . . 498
Milella Saverio, ✠ presid. Società Navigaz. *La Puglia* (Bari) 418
Milesi Ant., neg. berretti, 76 barr. di Lanzo . 400
Milesi Dom., tenente, ang. v. Arsenale e Arcivescovado 628
Miletti Anna, panett., *bis* v. S. Donato. . . . 395
Miletti Antonio, 50 v. Po 671
Miletti Mich. e figli, bottai, 108 barr. Casale . 274
Miletti Pietro, vinaio, 50 v. Mad. Cristina . . 372
Miletto Enr., calzol., 21 v. della Zecca . . . 267
Miletto Gio., falegname, 34 c. Re Umberto . 272
Milia Michele, impieg., 8 strad. del Lauro 406,598
Millone Lucia, magl.-tel., 14 v. Torquato Tasso 226
Millo Felice, assagg. metalli, 4 v. Bogino. . . 237
Millo Teodoro, ☎, magg., 88 c. Vitt. Eman.
Millone Carlo, velturale, 1 v. Mad Cristina 345-47
Millone Cesare, telegr., 16 c. Casale. 752
Milone Agnese in Lana 6-59 25 v. Ciriè. . . . 29
Milone Albano, dott., 18 p. Em. Filiberto . 526,710
Milone Candida, veltur., p Carlo Alberto . . 345
Milone Catterina, 25 c. Re Umberto 663
Milone Giacomo, macell., 49 v. S. Secondo. . 398
Milone Gius. 6-59 48 v. Orto Botanico . . . 60
Milone Lodov., conduc., alb. Corona Grossa . 355
Milone Lorenzo, macellaio, 6 v. Bellini . . . 398
Milone Luigi, lan. e drapp., 22 p. Em. Filib. 222-24
Milone Pasquale, insegn., 44 v Guastalla 563-86 649
Milone Vinc., procurat., 24 v. S. Tommaso . 687
Milune Angela, biancherie, 5 v. Alfieri . . . 227
Mimolo Valent., ricamatr., 16 v. Silvio Pellico. 230
Mina coniugi, cappelli paglia, 6 v Ospedale. 244
Mina Ang., panett., 48 v S. Giulia 395
Mina Camillo, prof., dirett scolastico, Borgo S. Paolo 559,611
Mina Carlo, fumista, 4 v. Accad. delle Scienze 280
Mina Caterina, maestra, 64 v. S. Secondo . . 651
Mina Cesarina, tabaccaia, 45 v. Genova . . . 498
Mina Edoardo, rappres., 48 v. Carlo Alberto 337
Mina Ern., ☎, 81 c. Princ. Oddone . 558-59,741
Mina Giacomo, fabbr. zoccoli, 1 v. Carena . . 299
Mina Lorenzo, [illegible], 41 c. Vitt. Em. II. 672-93,703

Mina Mario Luigi, impresa pubblic., 2 v. Finanze vicolo del Teatro, *abit.* 56 strada di Francia . . . . . *pag.* 253, 730-34-44-86
Mina Paolo, sarto, 35 v. Bellezia 248
Minacci Bern., collell., 24 v. S. Tommaso . . 320
Minasoli Iginia, 22 v. Montebello 533
Minasoli Luigi, pittore, 34 v Po; *abit:* 22 via Montebello 701
Minazio Pietro fu Gius. 6-59 44 v. Bologna . 48
Minella Costant., farm., 31 v. Po 746
Minella Ida, maestra, 54 v. S. Chiara. . . . 654
Minelli madre e figlie fu Pietro 6-59 406 *bis* vicolo Valdorta 93
Minelli Bernardo, fattorino, 10 v. Rivalta . . 631
Minerdo C., mercerie, 21 c. Vinzaglio. . . . 233
Minetti, calzol., 3 v. Monferrato 297
Minetti, sarta, 8 v. S. Chiara 215
Minetti Carlo, fabbro-ferr., 40 v. Mad. Cristina. 325
Minetti Filippo, conduc., alb. Persico Reale . 354
Minetti Franc., mag. alim., 3 v. Botero . . . 382
Minetti L., ottico, 10 p. S. Carlo 303
Minetti Luigi, mastro falegname, istituto Sordo-muti 14-99 12 v. Assarotti e 5 v. Juvara 272,551
Minetto Carlo ☎ 6-59 agenzia pubbl. 8-93 4 v. Pietro Micca . . . 47, 253. 726-28
Minetto Michele, tratt., 8 v. Urbano Rattazzi 358
Minetto Simone, costrutt., 20 v. S. Domen. 279-80
Minghetti Zaccaria, rappr., 36 v. Sacchi . . 335
Miniagio Gius., commiss. P. S. 482
Miniati Mariano, stucc., 90 c. Reg. Margherita. 275
Miniati Ugo, scultore, 4 v. Allioni . . 704-03-[illegible]
Miniere di Vandigliana e di Sagliano, 9 via Pietro Micca 309
Miniggio C. ved. Abrate, panett., rimp. al 60 v. S. Chiara 395
Miniggio Celeste, pizzic., 25 v. S. Quintino . 387
Miniggio C. e C. 5-43 lime, 7 v. Gaudenzio Ferrari e 18 c. S. Maurizio 310
Miniggio M., 27 v. Bidone.
Miniggio Maurizio, rappr., 40 v. Arsenale . . 336
Miniotti Ida, imp. post., 8 v. Perrone . . . 753
Mino A. e C., lanerie, 2 v. Montecuccoli e 46 c. Siccardi 221
Mino Enrico fu Gius. 6-59 10 v. Legnano . . 46
Mino Maddal., stiratr., 4 v. Arcivescovado. . 229
Minocchio sorelle fu Felice 6-59 37 v. Vanchiglia 93
Minoglio Gio., ☎, avv., 25 c. ReUmberto 609,787-94
Minoia Ang., 48 v. Massena 754
Minoia Gio. (Ditta), indorat., 49 v. Mercanti. 4 v. Valeggio e 37 v. S. Secondo . 241-63
Minola frat. fu Luigi 6-59 4 v. Misericordia 54,66,94
Minola Gio., *agenzia*, 3 v. Venti Sett. . . . 334
Minola L., modista, 7 v. Lagrange . . . 216-41
Minola Luigi fu Bart. 6-59 40 v. S. Franc. Paola 79
Minola Natale, tappezz., 129 corso Reg. Margherita e 29 v. Orfane 246-66
MinolettiLor., impres. spazzacam., 12 v. Guastalla 280
Minoli Eugenio, ☎, magg. ritiro, 45 v. dei Fiori.
Minoli-Jachetti Malvina, telegr., 9 v. Ospedale . 752
Minotti L. (Ditta), intagl., 5 c. Vitt. Em. II 263-65-66
Miola Giacomo, manisc., 252 str. di Lanzo *pag.* 704
Miolati Arturo, prof., 63 c. Vitt. Em. II . 642-25
Mioletti Lorenzo, rappr., 6 v. Carrozzai . 334-40
Mioletto Gio., ☎, 2 v. Giulio 588
Miotti Laura, insegn., 48 v. Gioberti 650
Miotti Lor., impieg. dazio, 48 v. Gioberti. . . 469
Mirabelli Gius., impieg., 76 v. S. Giulia 485
Mirabello Carlo, sen at., ministro Marina (Roma) 449
Mirafiore (*Dep. della tenuta*), 8 v. Maria Vittoria 368
Mirafiore (*vedi* Guerrieri di).
Miraglia Matteo, ☎, pubblicista, 38 v. S. Massimo 631-34, 725
Miraglio Dom., pizzic., 48 v. Bava 387
Miraglio Maria, maestra, 6 v. Quartieri . 652-53
Mirani Annita, telegr., 5 p. Bodoni 752
Mirani-Pagani Emilia, maestra, 22 v. Carlo Alb. 654
Mirano Ernesta, maestra, 3 v. Private 648
Mirano Sofia ved. Rey 6-59 3 p. Venezia . . . 94
Mirati Franc., affiss. pubbl., 18 v. S. Chiara . . 253
Miravalle Maria, mercerie, 216 str. Moncalieri 404
Miretti, *Istituto*, 108 v. Saluzzo 671
Miretti Annib., impieg. munic., 42 v. Donati. 464
Miretti Luigi, proc., *studio:* 6 v. S. Tommaso; *abitaz.:* 54 v. Venti Settembre 687
Miretti Michele, piano-forti, 3 v. Napione . . 267
Miretti Tommaso, 49 v. Andrea Doria 587
Mirisola Gius., tenente, 47 c. Oporto 505
Miroglio Ang., vedova Debernardi, mercerie. rimp. al 2 v. Accad. delle Scienze . 226-27
Miroglio Gio., cappelli paglia, 3 p. Em. Filiberto e 1 v. Bastion Verde 241-42-93
Miroglio Gius., orolog., *neg.* 2 e *fabbr.* 40*bis* v. S. Donato 239
Miroglio Margh., mag. alim., 9 v. Beccaria . . 382
Mirone Emilia, maestra, 17 v. S. Secondo . . 653
Mirone Enrico, ing., 35 v. Venti Settembre 693,756
Mirone P., appar. gaz, 43 v. S. Donato . . . 343
Mirra Paolina, levatr., 46 v. Ponte Mosca . . 720
Misci Gius., maestro strumenti a fiato, 21 v. Po. 551-66
Missorta Gius., 23 v. Pallamaglio 561
Mistraglietto Adele, ferram., rimp. 30 v. Mazzini 264,308
Mistrot (*vedi* Cucca-Mistrot).
Mistrot F., *agenzia*, 10 v. Zecca 334
Mittone G., profess., 22 v. Carlo Alberto.
Mo coniugi 6-59 53 v. Gioberti 42
Mo Alessandro (eredi) 6-59 18 v. Barolo . . 14
Mo Anna, mag. alim., 44 v. S. Franc da Paola . 382
Mo Cecilia, neg. legna, 12 v. Massena 274
Mo Domenica ved. Franceschini, mag. alim., 46 v. Principe Amedeo 382-87
Mo Gerol., ☎, medico-chirurgo, 76 c. Vittorio Emanuele II 524-79-91,618,704-10
Mo Giacomo, latton., 16 v. della Rocca 343,592
Mo Michele, canonico, 46 v. Maria Vittoria . 567
Mo e Costabella G., latton., 21 v. Mad. Cristina. 343
Mobiglia, sartoria, 193 barr. Nizza 405
Mocagatta Celest., prof^e, 26 v. Ospedale . 636-67
Mocagatta Gius., capo-uff. staz., 26 v. Ospedale 756
Mocagatta Vinc., avv. proc., *abitaz.:* 26 v. Ospedale; *studio:* 17 v. Mercanti. 514,682-87,736

Viaggiatori!
NUOVA TARIFFA DEI BIGLIETTI FERROVIARI
da TORINO (Porta Nuova) per tutte le Stazioni di Ferrovie e Laghi d'Italia
andata in vigore il 10 Settembre 1900
a termine delle Istruzioni (n. 80) della Direzione Gen. delle Ferrovie del Mediterraneo (17 Agosto 1900).
Prezzo L. **2.** Presso le Librerie G. B. PARAVIA e C.

Mocchia di Coggiola conte Emer., 40 v. Lagrange. . . . . *pag.* 445-89,547
Mocchia di Coggiola n. Gualterio cont. Adele. 40 v. Lagrange 445
Mocchia di Coggiola nob. Gius., 44 v. Carlo Alb. 445
Mochino Vinc., macellaio, 204 Mad. dei Pilone . 403
Moda Nemore, avv.-proc., 25 c. Vitt. Em. II . 687
Modena Gio., neg. gran. e panett., 17 v. Sacchi 394-95
Modesti Gius. drog., angolo v. Ormea e Berthollet 289
Modetti Maria in Cattaneo 4 v. Cappel Verde, 22
Modica Orazio, dott. (Parma) 648
Modigliano Cesare, prof., 6 v. Amedeo Avogadro 630
Modrone Giuseppina, maestra Educ. Duchessa Isabella 667
Moffa Dom., merc. sarto, 80 c. Reg. Margherita, 220
Moffa Guglielmo, rag., 9 v. Saluzzo 770
Moggiolo Andrea Camillo (Genova) 779
Moglia frat. fu Gio. 18 v. Gaeta. . . . 39
Moglia Angela, levatr., 54 v. Sacchi 720
Moglia Antonio, vinaio, 4 c. Vercelli 372
Moglia Carlo, 47 v. Gioberti 592,737
Moglia Celestino, 43 v. Peschiera 783
Moglia coniugi 51 v. Industria. 45
Moglia Clotilde, sarta, 47 v. Gioberti 245
Moglia Delfina, tratt., 7 v. Franco Bonelli . . 357
Moglia Egidio 1-82 rappr., 73*bis* v. Gioberti . 340
Moglia Ferd., 54 v. Sacchi 598,798
Moglia Francesca, modista, 47 v. Gioberti . . 246
Moglia G. (Ditta Manfredi), emporio di merci, 3-5 via delle Finanze 260
Moglia Gio., capo stazione (Lucento) . 544-60-73
Moglia Gius., avv. pubbl., 24 v. S. Dalmazzo 682-739
Moglia Gius., tratt., 422 R. Parco 407
Moglia Gius., ostriche e pescheria, 4 p. Giulio e 46 p. Castello 379
Moglia Lucia, mag. alim., 51 v. Industria . . 382
Mogliassi Gius., ✻, dott., 49 via delle Orfane 30,50,59,740
Mogliatti Gualberto, 40 v. Bogino 600
Moglini coniugi 41 v. Barolo 43
Moglini Biagio, tratt., 40 v. Mazzini. . . . 358
Mogliotti sorelle fu Felice 1 v. della Caccia 24
Mogliotti Franc. in Caponotto 24 v. Baretti. 43
Mogliotti Gio., tratt., 5 v. Andrea Doria . 357-72
Mogna Anna, vini e olii, 24 v. Buniva e 20 v. Barbaroux 372-89
Mogna Mario, 26 v. Alfieri.
Mogna-Canonico Emma, 26 v. Alfieri.
Mognetti Ang., latton., 6 v. Melchior Gioia. . 343
Moine sor., sarte, 57 v. Venti Sett. 245
Moiraghi Ant., calz., 34 v. Lagrange 54,297
Moiraghi Rinaldo, impieg., 45 v. Mazzini . . 754
Mois Carlo, neg. frutta, rimp. all'1 p. S. Carlo 390
Moirano (*vedi* Lupi di).
Moise Gio., calz., 40 v. Buniva 297,592
Moisello, neg. pellami, 4 v. Fiochetto 292
Moisio Colombo, magl.-tel., 3 v. Bonafous . . 226
Moisio Eug., orefice, 2 p. Vitt. Eman I 238
Moisio Gio., orolog., 8 v. delle Scuole . . . 239
Moiso Domenica, ved., affitta camere, 44 via S. Massimo 333
Moiso-Corsino Michelina, levatr., 39 v. Mazzini. 720
Moizo Gio., fabbr. cioccolato, 4 v. Cottolengo. 377
Mola frat., neg. carb., rimp. all'11 v. Pescatori 274,372
Mola Dom.en., vernic. pavim., 3 v. S Secondo 244
Mola Gio., 31 c. Valentino 589
Mola Gio., vinaio 31 v. Ormea 372
Mola Gius., 3-55 piano-forti, 82 via Nizza. 58,267-68,547
Mola Giuseppina e figli 14 v. Lagrange . 45
Molà Gustavo magg., ✻, 7 v. S. Franc. Paola . 504
Mola-Boursier di Larissè conte Mass., 11 c. Valent. 446
Mola di Nomaglio conte Ippol., 42*bis* v. Saluzzo 446
Mola di Nomaglio nata Birago Alfieri cont. Maria, 42*bis* v. Saluzzo. . . . . *pag.*
Molandrino Dom., macell., 32 v. Mad. Cristina. 3
Molar Cesare, prof. di violino, 43 v. Garibaldi. 6
Molar Gio., avv.-proc., 5 v. Bellezia, *abit.* 43 v. Garibaldi 682-8
Molardi Angela, birreria, 27 c. Firenze . . . 3
Molardo Gio., conduc., alb. Persico Reale . . 3
Moletto Ambr., conducente, albergo Fucina 348-
Moletto Agost., conduc. alb. Persico Reale . 348-
Moletto Domen., pizzic., 44 v. Stampatori . . 3
Moletto Giacinto, vinaio, 7 v. Morosini . . . 37
Moletto Gius., proboviro, 24 v. Cottolengo . 5
Moletto Mich., alberg., 30 v. Pr. Amedeo e 5 via des Ambrois 356-
Molex Gio. direttt. tramvie Canav. (Rivarolo). 7
Molfese Gerardo, ing., libr.-edit., 40 v. della Zecca 251-55,6
Molgatini Giacomo fu Gio. salsam., 27 v. Ponte Mosca 67,38
Molfino Ettore, impieg., 4 v. Pio Quinto. . . 7
Molin coniugi 24 v. Burdin 24,
Molin Aug., tratt., ang. v. Pio Quinto e via Nizza 3
Molin Caterina, stall. *Campanile*, 5 p. Em. Filib. 3
Molina Ang., prof. (Castellazzo Bormida) 6
Molinar Antonio 29 v. Napione 5
Molinar Carlo, neg. frutta, 3 v. della Caccia 3
Molinar L., stab. pollicolt., 48 c. Vercelli e rimp. al 46 p. Castello 384
Molinar Luigi, fabb. gabbie, p. Em. Filiberto. 23
Molinari Angelo, materassaio, 7 v. Gaudenzio Ferrari e 48 c. S. Maurizio 301
Molinari Achille, insegn., R. Parco 631-52
Molinari Ant., materassaio, 4 v. S. Massimo. 301
Molinari Annib. Ang., perito, 48 c. S. Maurizio 698-99
Molinari Carlo, avv.-procurat., 45 via Pietro Micca; *abit.* 5 v Giannone 682-88
Molinari Enrico, neg. mobili, 43 c. S Maurizio 266
Molinari Federico, avv. 9 v. Boucheron. 49
Molinari Francesca ved. Demartini e figlie 45 via Biella 47
Molinari Franc. 3-81 caffett., Staz. P. Nuova lato partenze 363
Molinari G. B., rappres., 36 v. Baretti . . . 337
Molinari Gio. Batt., materass., 7 v. Barolo . 301
Molinari Gius. (Firenze) 76
Molinari Gius., calzol., 46 v. Gazometro . . 297
Molinari Gius., geom. impieg., 43 v. Saluzzo . 407
Molinari Gius. ✻ prof., 29 v. Lagrange . . 63
Molinari Margh. in Poggio 48 v. Juvara. 45
Molinari Pietro, 43 v. Saluzzo 61
Molinari Rosa in Artusio 20 v. Juvara. . 45
Molinari Vitt., avv., 5 v. Rosine. . . 682,746
Molinari Vitt., dottore, 5 v. Giannone 480,565-94 704-10-93
Molinari Min Ant. fu Paolo 48 v S. Ottavio 85
Molinaro Agost., sarto, 5 v S. Massimo . . . 248
Molinatti e Sarzotti 9-96 caffè-ristor., angolo p. Castello e v. Barbaroux 362
Molineri Ant., vinaio, 27 v. Galliari 372
Molineri Giacinto, med.-chirurgo, 29 v. Mazzini 480,532,7
Molineri Gius. Cesare, prof., 29 v. Mazzini 561,612-30-31-39,44-747-48
Molineri Maria, stiratr., 45 v. Ospedale . . . 229
Molineri Rosetta, prof^a, 29 v. Mazzini. 631-36-72
Molineris Giacomo, imp. ferr., 2*bis* v. Silvio Pellico.
Molinero Giacomo, mag. aliment., 30*bis* via Princ. Tommaso. 382
Molini Cost. in Durando 8 v. Giac. Leopardi. 41
Molino coniugi 45 v. Mad. Cristina. 48-60

Molino Agostino, pizzic., 46 v. Pio Quinto *pag.* 387
Molino Angela, tratt., 48 str. di Lanzo . . . 364
Molino Ant., sarto, acc. al 40 v. Baretti . . 248
Molino Aug., neg. paste, 33 v. dei Mille . . . 392
Molino Felice, calz., 42 v. Gioberti 297
Molino Franc., falegn., 30 v. S. Franc. Paola e 24 v. Cavour. 272
Molino Gemma, maestra, 48 v. Bidone. . . . 657
Molino Gio., vinaio, 8 v. Valle S. Martino. . 372
Molino Gius., impieg., 5 v. Andrea Provana. 492
Molino Lucia, rivend. giorn., 46 v. Cernaia . . 252
Molino Luisa, maestra, 49 v. Mad. Cristina . 652
Molino M., mag. alim., 463 p barr. Nizza . . 382
Molino ved. Maria, neg. vino, 8 v. S. Donato . 372
Molino Maria, maestra, 48 v. S. Franc. Paola . 553
Molino Maria, mercerie, 32 v. S. Giulia . . 233
Molino Maria, neg vino, 6 v. Governolo e barr. di Nizza. 372,407
Molino bar. Palmira ved. Andreis 72 c. Vitt. Eman. II 98
Molino Paolo, notaio (Chieri) 690
Molino Pietro, impieg., 2*bis* c. Palestro . . . 628
Molino e C., velocipedi, 46 v. Gazometro . . 322
Molino-Artale Cater., lingerista, 8 v. Ospedale. 220
Molla Maria, vinaia, 23 v. Cibrario 372
Mollard Emilio, avv. proc., 17 v. Assarotti 344,682-88
Mollard Luisa, maestra, 47 v. Assarotti . . . 643
Molle Jago, 9 v. Princ. Tommaso 713
Molli Stef., ing., 84 c. S. Maurizio 524-26-56-99
Mollino Eugenio, ing., rappr., 39 v. Principe Tommaso 335,693
Mollo Marco, falegn., 71 c. S. Maurizio. . . 272
Molteni Ant., musico, 4 v. Urbano Rattazzi . . 676
Molteni C., sarta, 14 v. del Carmine 245
Molteni Emilia in Dellazoppa 8 p. Cavour 25,65
Molteni Giulio, ing., 41 v. Vittorio Amedeo.
Molteni Mario, dott., 4 v. Urbano Rattazzi.
Moltini Domen., vinaio, 69 v. Cottolengo . . 372
Molza frat. 27 v. Mazzini 52
Mombelli Ernesta, maestra, 61 v. Nizza . . . 664
Mombelli G., marmista, 61 v. Nizza 275
Mombello (*vedi* Sommati di).
Mombello Carlo fu G. B. 37 v. Tiziano 90,400
Mombello Cesare, ispett., 25 v. Garibaldi 497
Mombello coniugi 12 v. Circonvallazione oltre Po 36,44, 89,400
Momigliano frat. fu Em. 33 v. Esposiz. . 35,95
Momigliano frat. fu Moise (Ditta) 30 via Madama Cristina 29, 58
Momigliano Adolfo, avv. proc., 5 v. Massena. 639
Momigliano Aless. fu Moise 66 c. Casale 27
Momigliano Beniamino, avv., 5 v. Massena.
Momigliano Em. fu Moise 20 v. Mille 33,54,77
Momigliano Eman. (eredi), banch., 4 v. Genova. 209
Momigliano Giacomo fu Em. 37 v. Napione 57
Momigliano Isaia, fu Moise (eredi) 17 v Assarotti 9,28,51,70,77,78,91
Momigliano Leone, impieg., 7 v. Carlo Botta. 498
Momigliano Raff., imp. dogan., 59 v. Garibaldi. 497
Momigliano Silvio, avv., 43 v. Bogino.
Momigliano Ugo, prof., 34 c. Vitt. Em. II. . 664
Momo Amedeo, liquorista, 24 v. Po 365
Momo G. B., vett., 8 v. Arsenale 345
Momo Giusta, ved., tratt., 2 v. Quartieri. . . 360
Momo Guido, dott., 3 v. Ormea.
Momo Luigi, fumista, 57 v. Garibaldi e 2 corso Palestro 280
Monaca Emilio, segr. Pref., 21 v. Montebello 482
Monaco coniugi 14 v. Marco Polo . . . 65
Monaco, conduc., alb. Corona Grossa 351
Monaco Efisio, drogh., 43 v. Princ. Amedeo . 289
Monaco Feder., 48 v. Stampatori 747
Monaco Fel. fu Luigi e figli 14 v. Marco Polo . . . . . *pag.* 50,65
Monaco Telesforo neg. legna, 48 v. Cottolengo 48,274
Monale (*vedi* Buglioni di).
Monale (*vedi* Scarampi di).
Monastero (*vedi* Giriodi di).
Monastero delle Sacramentine 4 v. Belvedere 15, 26
Monastero della Visitazione (Amministraz. del fondo pel culto) 10 v. Consolata . . 30
Monastero di S. Giuseppe 29 v. Osped. 64,80
Monasterolo (*vedi* Albertengo di).
Monasterolo (*vedi* Harcourt di).
Monasterolo, cartol., 21 v. Accad. Albertina . . 260
Monasterolo Carlo 4-40 impr. trasp., 29 v. Nizza e 124 str. di Stupinigi. 340
Monateri Angela, pasticceria, 7 v. S. Secondo e 54 v. Gioberti 376-95
Monateri Carlo, fornaio, 3 v. Basilica. . . . 395
Monateri Costanza, panett., 41 c. Vercelli . . 395
Monateri Dom. parruc., 115*bis* v. Nizza 58,328
Monateri Filippo, alunno giudiz., 53 v. Cibrario 342
Monateri Gio., falegn., 42 v. Galliari. . . . 272
Monateri Gio., barbiere, 90 c. Reg Margherita 328
Monateri Giuseppe, fornaio, 48 v. Biella . . . 395
Monateri M., sarta, 34 v S. Chiara 245
Monateri Sigism., 34 v. S. Chiara 298
Moncalvo coniugi 3 v. Moncalieri . . . 54
Moncalvo Clemente, tappezz., 36 v. della Rocca 246
Moncalvo E., sarta, 31 v. Lagrange 245
Moncalvo Lucia, tratt., 48 v. Aosta 406
Monchiero Emilia, maestra, 10 v. Allioni . . 648
Monchiero Oreste, impieg., 4 v. Bellezia . . . 753
Mondada Giambatt., avv., pubblic., 2 v. Beccaria 722
Mondini Agost., falegn., rimp. 9 v. Beccaria . 272
Mondini Felice, segret., 2 v. Jac. Durandi. . . 734
Mondini Stef. impieg., 98 c Reg. Margherita . 495
Mondino Ant. 10-89 20 v. Pietro Micca. 88
Mondino Celest., avv., 45 v. della Rocca 767
Mondino Eugenio, pensione, 4 v. Privata.
Mondino Fedele, calzol., 5 v. Artisti 298
Mondino Feder. fu Cesare 46 v. Galliari 39,69
Mondino Felice, avv., 44 v. Mad. Cristina . . . 767
Mondino Ferdin., prof., 14 v. Bertola . . . 673-74
Mondino Franc. sac. e frat. Pietro 58 via Nizza 28, 58
Mondino G., carte e tarocchi, 40 v. Barbaroux 247
Mondino Gio., vinaio, 26 c. S. Maurizio . . . 372
Mondino Gius., uff. giudiz., 42 v. Princ. Amedeo 514
Mondino Luigi, ingegn. 9-08 6 piazza Solferino 16-07 43 v. Lagrange 44,45,50 88,579,631,740
Mondino Luigi, ing., 16 v. Galliari.
Mondino Luigi, sacerd., 78 v. Venti Settembre. 568
Mondino Paolo Emil., 56 v. Garibaldi 494,543,636
Mondo A., calzol., 3 c. Raffaello 298
Mondo D., trastulli, 5 v. Ospedale. 236-60-84-87-91
Mondo Giorgio, inserv. Laborat. di fisiologia . 624
Mondo Luigia, chincagl., 5 p. Mad. Cristina . 233
Mondo Maggiorino, agiato, 24 v. Po.
Mondo Teresa, impieg., 34 v. S. Secondo. . . 754
Mondone Gio., cuoi e pellami, 2 v. S. Giobbe 292 294,795
Monet Alessandrina, maestra, 2 v. Berthollet . 650
Monet Egidio, rag., 26 v. dei Fiori.
Moneta Noë, 54 v. S. Quintino 614
Monetti sor. 21 v. Montevecchio. . . . 46
Monetti Branzini, chir.-dentista, 58 v. Venti Sett. 714
Monetti Clement., sarta e mod., 3 v. Assietta. 245-46
Monetti Giov. e figli laterizi, 89 via Madama Cristina 48, 277

Monetti L., tipografo e parrucch. teatrale, *4bis* v. Ospedale . . . . . *pag.* 254,330
Monetti, Luigi, conduc., alb. Tre Galline . . 352
Monetti Luigia 7 v. Montevecchio 56
Monetti R., cartol., rimpetto al 12 v. S. Tommaso. 260
Monetti R., droghiere, 43*bis* v. Berthollet . . 289
Monetto Franc., maestra, 35 v. Po. 638-45
Monferini Amedeo, ing geom. 6 v. Gioberti 693-95,756
Monferrato Ant., ✉, ispett. Società, 2 corso S. Martino 332
Monferrino Seradino, dott. veter., 8 c. Casale . 468 724-49
Mongardi Giac., oref.-orol., 9 v. Palazzo Città . 239
Mongenet e Martina, negoz. ferram., p. San Giovanni e 4 v. Quattro Marzo. . . 308-40
Mongiano Enrico, macell., 5 v. Berthollet . . 398
Mongiardino Carlotta ved., mag. alim., 20 via La Marmora 382
Mongiardino Teresio, dottore veterin., 49 via dei Fiori 626,724
Mongillardi O., calzol., 43 v. Perrone 298
Mongini Carlo ✻ 5 v. Orto Botanico . 60,69
Mongini Carlo, calzol., 42 p. Carlo Felice . . 298
Mongini Carlo, macch. idraul., 8 v. Bogino 302-13-24
Mongini Clara, ved. Masi, 1, v Juvara.
Mongini Ern., perito, 72 v. Venti Sett. e 19 corso Vinzaglio 654-98
Mongini Gius., 🚗, avv., 8 v. Pietro Micca . 561 584,682,780
Mongini Vinc., latton., 40 v. Po 313
Mongino e Delmastro, liquor., 26 v. Roma. . 365
Moniotti Ant., negoz. 47-49 p. Vitt. Em. I . 274-76
Moniotti Bartol., macellaio, 2 v. Rosine . 398
Moniotto Luigi, ricev. daz., barr. R Parco . 470
Moniotti Luigi, neg. paste. 19 v. Botero . . 392
Monneret de Villar Delfina in Marchesa 9 v. Romani 75
Monotti Baniero, rag., 29 v. Barbaroux . . 767
Monroy di Formosa conte Gio. (Palermo) . . 780
Monsello Bern., musico, 21 v. Garibaldi . . 676
Monsello Giordano, meccan.. 24 v. Garibaldi.
Montà Vitt., maestra Istituto Sordo-mute, 42 via Assarotti 554
Montabone, fotogr. di A. Majoni, 25 p. Castello. 256
Montabone Enrico 43 v. Palazzo di Città 64
Montabone Vitt., alunno giudiz., 5 v. Silvio Pellico 513
Montafia Angelo, macell., 1 p. S. Giulia . . 398
Montafia Guido, strum. music., 39 c. Vitt. Em. II 267
Montagliari march. Giov., 🚬, (Firenze) . . . 755
Montagnana Marco e C., presso Colombo Elia, merc.-sarti, 23 v. Garibaldi 220
Montagnini di Mirabello conte Erm., mons., avv., 24 v. Bagetti 520-21
Montagnini conte Ern., 37 v. della Rocca. . . . 446
Montagnini n. Dien cont. Margherita, 37 via della Rocca 446
Montalbetti Giulio, tratt., 8 v. Vagnone . 360-72
Montalcini A. L., medico, 42 v. Accademia Albertina 530-33-37,622,710
Montaldo frat. e sor. fu Carlo 15 v. Quattro Marzo 70
Montaldo Felice ✉ e ✻, prof., ing. 20 via Pietro Micca 70,487,627-28
Montaldo G., orolog., 17 v S. Secondo . . . 239
Montaldo Gius., 🚬, medico 82 c. Vitt. Eman. II 70,98,484-85,529-44-51 533-66-71-79-91,626-58-64,740 90-91-94
Montaldo Luigi, macellaio, 25 v. Galliari . . 398
Montaldo Teresa ved. Olivero e figli 1 v. Bogino 18
Montalenti Franc., disegn., 53 c. Siccardi . . 703
Montalenti Rosetta Enrica, prof.ª, 53 corso Siccardi . . . . . *pag.* 672,730
Montalenti Teresa, dott.ª, 53 c. Siccardi . 672-73
Montanari Enr., ten. contab., 23 v. Porta Palatina 502
Montanaro (*vedi* Corte di).
Montanaro Ces., ✉, farmac. 7-54, 27*bis* c. Vinzaglio 562-71, 746-44-95
Montanaro Dom., uff. giudiz., 43 v. Silvio Pellico 513
Montanaro Filippo, 2 v Accad. Albertina . . . 666
Montaneri e Dalmasso succ. Bruno e Moine, farmac., 434 c. Reg. Margherita 71
Montanini Silvio, pubblic., 54 v. Sacchi. . 729-30
Montano A., drogh., 1 v. Lungo Po (Vanchiglia). 284
Montano G. B., insegn., 50 v. S. Chiara. . 559,643
Montano Pietro, 51 v. Po 590
Montano Teresa, maestra. 26 v. dei Fiori . . 654
Montariolo (*vedi* Gay di).
Montariolo Angela, vettur., p. Solferino . . . 345
Monteconi Mario, rigatt., 5 v. Artisti 235
Montecucchi Pietro 10-27 geom., 30 v. Venti Settembre 695
Montecucco Albina, levatr., 31 v. Princ. Tomaso 720
Montefameglio Gabriella in Billotti 20 strada Orbassano 50
Montefameglio Paolo, fabbr. nastri, 4 v. Sacchi 212,337
Montefameglio Pietro, teol. 45 c. Siccardi. 87
Montel Felice, mediat. sete, 3 v. Nizza . . . 260
Montel bar. Gius., Ospiz. Isr., 80 c. Vitt Em II 446
Montel Lelio 43 med.-chir., 47 p. Statuto . . 740
Montel Luigi Bened., ing., 80 c Vitt Em. II 625,788
Montel n. Recanati bar. Regina, 80 c. Vitt. Em. II . 446
Montemartini Clem., prof., cast. del Valentino. 623
Montemartini F., prof. (Roma) 583
Montersino barone Alberto, 5 v. Po 446
Montersino n. Ponzani bar. Teresa, 5 v Po. . 446
Monteu coniugi 4 v. Alessandria 8
Monteu L., vetraio, 54 v. Aosta 407
Monteu Luigi fu Franc. 1 v. Alessandria . 8
Monteu Pietro, coltell., 55 v. Garibaldi . . . 320
Monteverde Ant., fabbr. cornici, 32-34 v. Po 243-44
Monteverde Giulio, 🚬, senatore (Roma) . . . 447
Monteverde Luigi, latton., 44 v. S. Quintino . 313
Montezemolo (*vedi* Cordero di).
Montezemolo Guido, pittore, 49 v. della Rocca. 704
Monti, neg. mob., 25 v. dei Mille 266
Monti Alfredo, verific. fin., 63 v. Mad. Cristina 495
Monti Cater., levatr., 3 v. Belvedere 720
Monti Elena, maestra, 3 v. Privata. 648
Monti Endo dott., 20 v. Figlie dei Militari 56
Monti Enrico, ingegn., 4 v. Pio Quinto . 480-93
Monti Franc., fornit. legno, 9 v. Gius. Grassi . 263
Monti G. succ. Morlach, cristall., 5 piazza S. Carlo 248-49,301
Monti Gioachino 5 v. Pescatori 64
Monti Gius., ✉, dott., 46 v. Principi d'Acaja, 558 634-60,710-35-40
Monti L., trattore, 8 v. S. Agostino. 359
Monti Luigi mag. alim., 26 v. Bonzanigo 18. 382
Monti Michel., scultore, 26 v. Villa Regina 704-51
Monti Pietro, disegn., 194 c. Reg. Margh. . . 504
Monti Pietro, sarto, 54 c. S. Maurizio. . . . 248
Monti Tomm., ✉, (Montaldo) 792
Monti Buzzetti Arn., prof., 76 v. Nizza . . . 633
Monti-Gianello Teresa, maestra, 40 v. Arsenale. 644
Monti-Boccaccio-Maria, sarta, 39 v. Carlo Alb. . 245
Monti e Alby, *Istituto*, 32 v. Assietta 670
Monti e Viziale, falegn., 2 v. Bonafous ang. v. Maria Vittoria 272
Montibone Celest., tappezz., 37 v. della Rocca. 246
Monticelli (*vedi* Roero di).
Monticelli, fabbr. cornici, 25 v. Po 245
Monticelli frat. fu Nicola 25 v. Galliari . . 39
Monticelli Amedeo, impieg., 36 v. Carlo Alberto 751

Monticelli Carlo ✉, avv., 24 v. Lagrange *pag.* 83 682,729-30
Monticelli Nicolangelo ✉ 8 c. Casale 24,55,587
Monticone, pigiatoi uva, 40 v. Nizza. 315
Monticone, tintore, 1 v. Michelangelo 230
Monticone Aless., prof. di chitarra, 54 v. Gioberti 676
Monticone Carlo, fabbr. oreficerie, 18 v. Maria Vitt. 228
Monticone Carlo, impieg., 57 c. Firenze . . . 773
Monticone Cesare, carte e tarocchi, 1 v. Torquato Tasso 257
Monticone Cristina, mercerie, rimp. 7 p. S. Carlo 226
Monticone Filib., ✉, agiato, 44 v. Saluzzo.
Monticone Franc., fabbr. forme, 73*bis* v. Gioberti 268
Monticone G., prof. mandolino, 41 v. Principe Amedeo 676,725
Monticone Gio., mag. alim., 63 c. Reg. Margh. 382
Monticone G. 8-39 liquor., 8 v. Mercanti . . 365
Monticone Giacomo, neg. paste, 8 v. Stampatori 392
Monticone Gius., edic. giorn., p. S. Carlo ang. v. S. Teresa 252
Monticone Lor., prod. alim. 41 e 43 v. Nizza 366-84-99
Monticone Luigia, sarta, 28 v. Maria Vittoria . 215
Monticone Maria, maestra, 14 v Consolata. . 647
Monticone Ottavio, tratt., 241 Bertoulla . . . 406
Monticone e Ghidone, trattori, 242 Piloneito . 407
Monticoni Gio., pensione, 98 c. Reg. Margh. . 360
Montiferrari. Ferrero e Bozzano, drapp. -lan., 15 p. Castello. 220-21
Montiglio Fran.inio, ✉, avv., pubblicista, 40 via Gioberti 723-28-29
Montini Luigi fu Carlo 24 v. Napione . 57
Montobbio Carlo, arch., 9 v Mad. Cristina . 493
Montrucchio fratelli 45 v. Cuneo 32
Montrucchio Vitt., rag., 3 v. Cavour. 699
Montrucchio e Fenoglio, tipogr., 7 c. S. Marrizio. 251
Montù coniugi 43 v. Montebello 55
Montù frat., parrucch., p. Gran Madre di Dio ang. v. Monferrato 328
Montù Ernesto 2 v. Montebello . . 55, 66
Montù Franc., neg. vino, 1194 Ponte Stura. . 408
Montù Gio. (eredi) 93 v. Nizza 58
Montù Gius., ing., 36 v. Carlo Alberto. . . . 578
Montù Gius. ved. Simonis 3 v. Robilant 32-73
Montù Mario, 62 v. Mazzini 740
Montù Roberto, ✉, 62 v. Mazzini 573
Montù Virginia ved. Ceresole 23 corso Siccardi 77
Montù Beccaria (*vedi* Martin).
Montù-Peano Serafina, 62 v. Mazzini. 582
Monzani Filippo, prof. di violino, 8 v. Ospedale. 676
Morandi Ang., impieg., 23 v. S. Quintino . . . 756
Morandi Franc., maestro Ist. Ciechi, 435 v. Nizza. 554
Morando succ. Gallo, conduc., alb. Rosa Bianca 348
Morando Ant. Paolo, avv. proc., 25 v. S. Francesco da Paola 688
Morando C., sarto, 21 v. Po e 2 v. Vasco . . 218
Morando D., mag. alim., 8 v. Pio Quinto . . 382
Morando Lor., panieraio, 4 p. Porta Palatina . 235
Morando nob. Giacomo, deputato (Roma) . . 419
Morando S., impieg., 25 v. S. Franc. da Paola . 503
Morando-Dutto Romilda, levatr., 6 v. Mercanti. 720
Morani Fausto, ing. (Roma) 785
Morano Alb., 20 v. Barolo 567
Morano Aristide, prof. violino, 63 c. S. Maurizio 676
Morano Gio., sarto, 46 v Berthollet, p. 4 . . 248
Morano Gius., farmac., 494 c. Reg. Margh.
Morano Gius., latteria, 2 v. Princ. Tommaso 378
Morano Maria, rigatt., 40 v. Madama Cristina . 235
Morano S., 46 v. Canova.
Morano Seb., tappezz., 49 v. Porta Palatina . 246
Morano Sebastiano, 🚬 20 v. Barolo 22,544,745
Morano-Alasia Clara, maestra, 33 v. S. Chiara. 642
Morardo Michele, giardin., 12 piazza Gran Madre di Dio . . . . . *pag.* 249
Morari Lino, impieg. munic., 34 c. Oporto.
Morasso Rinaldo (Genova) 779
Morassuti Romilda, merc., 37 v. Accad. Albert. 243
Moratti Luigi, impieg. daz. (barr. di Nizza) . . 469
Morbelli Serafino, medico, 90 v. Nizza . . 467,740
Morbidoni Gius., sarto, 26 v. Pio Quinto. . . 248
Moreggia Partol., ramett., 44 c. Emilia . . . 395
Morella Ferd., sacerd., 73 v. Venti Sett . . 549
Morelli frat. e sor. di Elisio 5 v. Romani . 75
Morelli Ang., ✉, 44 v. Gioberto.
Morelli Carlo, geom., impieg., 43 v. S. Giulia 464
Morelli Carlo, conte, agiato, 2 v. Goito
Morelli nata Coardi di Bagnasco cont. Margherita, 6 p. Carignano 446
Morelli Ennio, pittore, 5 v. Napione 704
Morelli Enr., ing., 9 c. Vinzaglio 693
Morelli Ett., prof., ing., 60 v. Principi d'Acaja: *abit.* 13-24 15 c. Vinzaglio 625-93 96-98 779
Morelli Franc., 25 v. Ponte Mosca 598
Morelli Giacinto, ✉, ✻, prof. chim., 39 v. Po 623-28
Morelli Giacinto, capitano, 40 c. Palestro.
Morelli Gio., avv., notaio (Rivarolo Canav.) . 690
Morelli Gio., dott., segr. Pref., 4 v. Montecuccoli 486
Morelli Gius., dott., cass. Banca d'Italia, c. Dante 762
Morelli Gius., ing., 34 v. Arsenale 467,693
Morelli Gustavo 16-58 agente di cambio, 49 via Carlo Alberto, *abit.* 94 corso Vitt. Em. II 240,763-65-76
Morelli Lidia, maestra, 5 v. Romani. 649
Morelli Melch., impieg. post., 34 v. Arsenale . 734
Morelli Onorato, ✉, 49 c. Vinzaglio 572-73
Morelli conte Paolo 6 p. Carignano . 68 446
Morelli di Carpeneto cont. Margherita, 6 piazza Carignano 665
Morelli di Popolo Alberto, 🚬, magg. generale, 2 v Davide Bertolotti 628-66
Morelli di Popolo contessa Maria nata Ardoino, 3 p. Solferino 534-65-82
Morelli di Popolo contessa Maria n. Salino 2 v. Davide Bertolotti . . 96 537-82
Morelli di Popolo conte Mario (Casale) . . . 446
Morelli di Popolo conte Vinc. 2 v Giusti 43
Morelli-Gualtierotti Gismondo, sotto-segret. di Stato (Roma) 449
Morello, detto *Polentone*, conducente, alb. Persico Reale e del Sole 340-53
Morello Ang., sacerdote, 12 v dei Mille.
Morello Carlo, impieg., prof., 35 v. Madama Cristina. 468 673
Morello Carlo, meccan., 45 v. Parini 349
Morello Carlo, sacerdote, 12 v dei Mille.
Morello Evasio, mag. alim., 4 v. Princ. Amedeo. 382
Morello Felice, calzolaio, 42 v. Arsenale . . 298
Morello Filippo, tratt., 2 p. Vitt. Em. I . . . 360
Morello Gio 6 falegn., 45 c. Princ. Oddone. 69,272
Morello Gio., carbon., 42 v. Porta Palatina . 274
Morello Gius., prof., 49 v. Galliari . . . 673,703
Morello Rosa, fabacc., 27 v. Roma 498
Morello Severino, 44 v Berthollet. 594
Morello Ter., mag. alim., 22 v. Monferrato . 382
Morello Teresa, neg. legna e carb., 12 v. Fabro 274
Morena Giacomo, tenente contab., 25 v. Berthollet 503
Moreni Teresa, dragh., 27 strada Francia . . 289
Moreno sorelle fu Enrico 46 v. Napione . 57
Moreno Luigi, ing., 32 v. Princ. Amedeo . 663
Moreno Ottavio, 🚬 ingegnere, 74 c. Vittorio Eman. II 63,76,378,693,782
Moreno Pietro, impieg., 4 v. Ospedale. . . . 495
Moreno-Marone Albina, 71 c. Vitt. Eman. II. . 528

Morera Giacinto, ☎, prof., 22 v. Rocca. *pag.* 606-19
Morera Giorgio, ☎, prof. R. Università. . . . 649
Moressi G., strum. music., 123 v. Mad. Cristina 267
Moretta coniugi, pizzic., 5 c. Brescia 387
Moretta frat. fu Pietro 🚗 2 v. Gioanetti . . 42
Moretta sor. fu Lor. 🚗 24 v. Montebello . . 44,90
Moretta Anna ved. Mazza e figli 🚗 7 via Barolo 43
Moretta Ernesta, maestra, 63 v. Mad. Cristina . 646
Moretta Giacinto, vinaio, 4 v. Venti Settembre . 572
Moretta Gio., calzol., 45 p. Eman. Filiberto . 298
Moretta Gius., macch. agric., 3 v. S. Tommaso. 315
Moretta Innocenza in Boetti 🚗 24 v. Montebello 55
Moretta Luigi, falegn., 40 v. Juvara 272
Moretta Maddal., mag. alim., 46 v. S. Secondo . 382
Moretta Paola, commest., 99 barr. di Casale . 404
Moretti Aless., mediat., 2 v. Giulio 384
Moretti Angelo, parrucch., 4 v. Mad Cristina 328
Moretti Eugenio (Mad. del Pilone). 559
Moretti Franc., trattore, 42 v. Pisa 357
Moretti G., neg. vino, 6 v. Circonvallazione . . 372
Moretti Gio., impieg., 35 v. Acca I. Albertina
Moretti Gio., vinaio, 45 v. Mazzini. 372
Moretti Luigi fu Gius. 🚗 3 v. Bezzecca . . 47
Moretti Natalina in Colombino 🚗 46 c. Napoli 57
Moretti Paolo, tappezz., 45 c. Siccardi. . .246-66
Moretti Pietro, agente imp., 6 v. Passalacqua . 496
Moretti Pietro, indoratore, 9 v. Consolata . 230-47
Moretti Vinc. 15-82 concimi, 7 v. Duch. Jolanda 283
Moretti e Rossi, alberg., 4 p. Em. Filiberto. 355-56
Moretto Gius., trattore, 551 strad. Nizza. . 406
Moretto Pietro, medico, 14 v. Ett. Sonnaz 474,541,710
Moretto Teresa, insegnante, 14*bis* v. Deposito. 549
Morettino e Soro, mode, 44 v. Garibaldi. . .246
Morgando detto *Foiada*, conduc., alb. Rosa Bianca. 351
Morgando Gioach., ☎, capit. a rip., 8 v. Ormea.
Morgando Giusepp. in Malcotti 🚗 2 v. Rosine. 75
Morgando Paolina in Malcotti 🚗 4 v. Rosine. 75
Morgando-Altare Teresa, maestra. 66*bis* v. Ormea. 646
Morgari Luigi 🚗 pitt., 31 v. Bidone 47,60,561,701
Morgari Oddino, depul., 24 v. Parma o a Roma 422
Morgari Rodolfo 🚬 pitt., 16 v. Ospedale 442,608,701
Morgavi Paolo 15-31 neg. vino, 42 v. Carlo Alb. 368
Morgigni Lor., dott., impieg., 96 c. Vitt. Em. II 483
Morglia Vinc., marmista, 4 v. Princ. Tomm. 275,746
Mori Ubaldini degli Alberti conte Alb. (Roma) . 457
Mori-Ubaldini degli Alberti nob. Mario 16-44 33 v. Legnano 457,530-43,667
Mori-Ubaldini degli Alberti, nob. Guido 16-44 33 v. Legnano. 457
Mori Ubaldini degli Alberti n. Ferrero della Marmora, 33 v. Legnano 457
Morichini Gius., rag. appl., 43 v. Vitt. Amedeo II 502
Moriconi Domen. 11-78 rappres., gall. Nazionale, scala E e 6 v. Barbaroux 339
Moriggia G., parrucch., 20 v. Roma 328
Morina frat. e sor. fu Gius. 🚗 4 v. Gioberti . 42
Morina Felice, falegn., 5 v. Principi d'Acaja . 272
Morini Cesare, impieg., 28 v. Accad. Albert. . 496
Morini Egidio, medico, 28 v. Accad. Albert. 530-33,622
Morino, sarto, 5 v. S. Tommaso. 248
Morino fratelli, fabbr. confetti, 23 v. Ponte Mosca 375
Morino Anna, levatrice, 9 v. S. Tommaso . . 720
Morino Bern. 🚗 23 v. Ponte Mosca 53,57,67,100
Morino Bernardino, teol., 3 v. Milano . . . 519
Morino Carlo, paste alim., ang. v. Duchessa Jolanda e Drovetti 392
Morino Clotilde ved. Prina 🚗 29 c. Raffaello 74
Morino Ferdin., insegn. 8 c. S. Martino . . . 664
Morino Franc., capit. medico, 23 p. Vittorio Eman. I 506
Morino Gio., chim. farm., v. Milano, p. Basilica . . . . . *pag.* 568,613,715-9
Morino Gio. Batt., teol., 23 v. Venti Settembre . 52
Morino Giulio, parrucch., 92 barr. di Lanzo 40
Morino Gius. disegn. capo, 8 c. S. Martino 503,702-0
Morino Gius., latton., 103 v. Nizza 34
Morino Ignazio, macellaio, 4 v. Arcivescovado e 40 v. Bertola 398
Morino Lucia nata Dovo, 1 v. S. Chiara . . . 542
Morino Oreste, parrucch., 23 v. Baretti . . . 328
Morino Pietro (Ditta), neg. ferram., 1 v. S. Simone 305
Morino-Carosio T., maestra, 60 v. S. Chiara . . 648
Moriondo (*vedi* Marenco di).
Moriondo coniugi 🚗 28 v. Bidone . . . 47,58
Moriondo eredi 🚗 44 v. S. Tommaso . . . 84
Moriondo madre e figli fu Franc. 🚗 36 v. Artisti 44,14,57
Moriondo V. 2 83 caffett. e liquor., 9 p. Carlo Felice e gall. Nazion. . . . 362-64,774-75
Moriondo Amedeo, vinaio, 44 v. Moncalieri . 372
Moriondo Ant., tratt., 27 v. Bellezia. 364
Moriondo Carolina, levatrice, 30 v. Po. . . .720
Moriondo Domen., neg. legna, 7 v. Galliari 274
Moriondo Dom. in Arpino 🚗 54 v. Saluzzo. 70
Moriondo Elisabetta in Dal-Vesco 🚗 2 via Carlo Alberto. 23,25
Moriondo Ettore fu Agost., ☎, ✠, 🚗 36 via Artisti . . . . . *pag.* 44,14,57,635
Moriondo Franc., tratt., 3 v. Amerigo Vespucci 357
Moriondo Giuseppe, ☎, agente di cambio, 46 v. Lagrange . . 240,423,654,763-73-76-87
Moriondo Gius., impieg. dazio (barr. Vanchiglia) 474
Moriondo Gius., falegn., 7 v. Goito 272
Moriondo Luigi, ✱, direttore Soc. Tip.-Ed. Torin., 22 v. dei Mille 251,516-95,660-63,784
Moriondo Mansueto, medico, 27 v. Mazzini 740
Moriondo Mich., farmacista (Mirafiori) . . . 632
Moriondo Mich., mag. alim., 7 v. Goito . . .382
Moriondo Michele, macell., 2 v. della Rocca . 398
Morion'o Pietro, vetraio, 33 v. Accad. Albertina 247
Moriondo Pio, geometra (borg. Mirafiori) . . . 695
Moriondo Rosa, vinaia, 40 v. S. Domenico. . 372
Moriondo Santino 10-46 avv. procur., 5 c. Siccardi. 682-88
Moriondo Valent., maestra, 24 v. della Rocca. 649
Moriondo e Gariglio 4-67 *fabbr.* cioccol., 36 v. Artisti, *neg.* p. San Carlo 377
Moris Alfonso, ☎, consigl. Banco di Napoli . . 765
Moris Carlo, industriale, 40 c. Valentino.
Moris Filib., ✠, ☎, 49 v. Carlo Alberto. . . 568
Moris Maddalena, fioraia, 4 v. Po 250
Moris Renato, avv., 43 v. Carlo Alberto . . 530-31
Moris-Dupuy Teresa, 41 v. Carlo Alberto . . 567
Morisetti Ang., meccan., 20 str. d'Orbassano . 349
Moritani Ant., orolog., rimp. 26 p. Castello . 230
Moritani Gio., maestro pianof., 23 v. Principe Amedeo 675-76
Moro Alfonso e Lugli 16-02 68 c. Vittorio Emanuele II e 16-98 strada Circonvallazione . . . 282-85-86,295,345-47-89
Moro Enrico, avv. impieg., 45 v. Valperga Caluso 494
Moro Gio., 4 v. Gaudenzio Ferrari. 601
Moro Pietro, commesso Cassa Risparmio. . . 770
Morone Remo 13-03 farm., 42 c. Duca di Genova 544,716
Moroni Alessio, impieg., 25 c. Princ. Oddone . 628
Moroni Gio., vinaio, 49 v. S. Massimo. . . . 372
Moroni Primo, ragion., computista alla *Generala*, 641 str. di Stupinigi 483
Morozzo Gio., calz., 55 v. S. Massimo. . . . 208
Morozzo della Rocca sorelle 🚗 43 v. Roma . 74

Morozzo della Rocca nob. Camillo Eugenio, 54 v. Bogino . . . . . *pag.* 446
Morozzo della Rocca cont. Carolina, 34 via Venti Settembre 446
Morozzo della Rocca nob. Adelina, 29 v. della Rocca 446
Morozzo della Rocca Costantino, ✠, tenente gen., 29 v. della Rocca 446
Morozzo della Rocca Eman., ✠, 29 via della Rocca 446,610-12
Morozzo della Rocca conte Federico, tenente colonn., 44 v. Cavour. 446,557,736
Morozzo di Bianzè marchese Filippo, 3 via Ormea 446,537-81
Morozzo della Rocca con. Valentina, 15 via Venti Settembre.
Morpurgo Benedetto, medico, 40 p. Cavour 616-21
Morra frat., tratt., 10 v. S. Tommaso 358
Morra Anacleto 🚗 ing., 11 *bis* c. Principe Oddone 87,659-93
Morra Benedetto, conducente, 17 v. S. Teresa . 349
Morra Benedetto, sarto, 35 v. Nizza 218
Morra Carolina, sarta, 6 v. S. Franc. da Paola 245
Morra Carlo, ing., insegn., 45 v. Santa Teresa . 639
Morra Emilio, ☎, medico, 44 v. Sebast. Valfrè 704-10
Morra Franc., bottaio, 45 c. Siccardi 271
Morra Franc., orolog., rimp. al 39 v. Po . . .239
Morra Gio., parrucch., 3 v. S. Massimo . . .328
Morra G. Maria, mag. alimentario, 34 v. Ponte Mosca 382-87
Morra Gio. Pilade, impieg., 6 c. Grugliasco. . 753
Morra Giuseppina, vinaia, 4 v. S. Tommaso . 372
Morra Paolo, calzol., 21 v. Saluzzo 298
Morra Pietro Paolo, ☎, prof. ingegnere, 28 via Romani 625-27-29-93
Morra Seraf., maestro, 8 p. Gran M. di Dio 586,649,799
Morra Stef., alunno giud., 43 v. Lagrange. . . .510
Morra Teodorico, prof., 8 v. S. Chiara.
Morra di Carpenetto conte Bernardino, 21 via della Rocca. 446
Morra di Carpenetto n. Visconti d'Ornavasso cont. Ortensia, 21 v. della Rocca . . 446
Morra di Lavriano conte Carlo, 26 corso Siccardi 446
Morra di Lavriano conte Enrico, capit., 26 c. Siccardi 446
Morra di Lavriano nobile Roberto (Pietroburgo) 446
Morra di Sandigliano e Carpenea Vincenzo, ☎, avv., cons. prov., 4 v. Maria Vittoria o Villafranca Piemonte . . . 446-85,529-43
Morra-Liautad Maria, 14 v. Sebast. Valfrè. . 580
Morra-Prina Rosa, tratt., 3 v. Moncalieri . . .361
Morra e Righini, ing costrutt., 55 c. Siccardi . 279
Morrone Pietro, ☎, 47 v. Baretti.
Morsaletto Umb., rappr., 2*est* c. Vitt. Eman. II 338
Mortara Durante, geom., impieg. munic., 34 v. Garibaldi. 467
Mortara Gio., tabacc., 49 v. Po 498
Mortara Lodovico, prof., (Roma) 724
Mortara Vincenzo, commest., 81 c. Casale . . 404
Mortarini Efisio, ☎, impieg. poste, 36 c. San Maurizio 754
Mortarotti Angelo, sotto ispett. guardie daz., 5 v. Vanchiglia 471
Mortarotti Carlo, bottaio, 69 c. S. Maurizio . 271
Mortarotti G., bagni e appar. igienici, 4 v. Balbis 342
Mortarotti Giov. 🚗 latton., 7 c. Re Umb. . 28,343
Mortarotti Lorenzo, latton., 3-46 v. Ponte Mosca 343
Mortarotti Michele, macchin. idraul., 46 via S. Chiara 302-43,592
Mortarotti-Canta Carolina, tintoria, 25 v. Orfane 230
Mortegliengo Gio., drogh. 46 v. Fucina . *pag.* 289
Morteo Francesco, ing., 8 v. Fabro.
Morteo, Gianolio e Società Commerciale d'Alessandria 10 20 neg. oli, 5 v. Assarotti 286,389
Morteo Mario, avv.-proc., 8 v. Fabro 688
Mortier P., rappr., 23 p. Castello. 557
Morutti Marc., strum. mus., 42 v. Pal. Città. . . 267
Morzono Francesco, ☎, colon. a riposo, 5 piazza Madama Cristina.
Mosca frat. e sor. fu Pietro 🚗 59 v. Nizza . 58
Mosca Alfredo, rappr., 24 v. Dalmazzo . . . 338
Mosca Ang., sart. milit. e borgh., 42 p. Carlo Felice 220
Mosca Camilla, sarta, 4 v. Artisti 215
Mosca Carlo, ing. ferrov., 20 v. Mazzini. . . 757
Mosca Costant. fu Lor. e figli 🚗 57 v. Nizza. . 58
Mosca Domenico, parrucch., 25 v. S. Donato . 328
Mosca Felice, tappezz., 47 v. S. Teresa. . . 246-67
Mosca Gaetano, ☎, professore R. Università, 45 c. Re Umberto 596,600-40-14 616-20-59-60,747
Mosca Gio., sacerd., 6 v. Garibaldi. 148,522-37-55-68
Mosca Luigi, ✠ 🚗 cons. comun., 34 v. Mazzini 39,462,550-61,620,791-94
Mosca Madd., mag. alim., 64 v. Sacchi. . . . 382
Mosca Pietro 4-80 vetraio, 44 v. Bogino e 6 v. S. Francesco da Paola. . 247-48,739-96
Mosca e Delprato 15-96 fornit. per falegn., 33 v. Bertola 273,347
Mosca-Menghini Elena, sarta, 46 v. Venti Sett. 245
Mosca-Pistono Teresa, ispettrice scuola Torquato Tasso, 9 c. Palestro 648
Mosca-Pucci Ersilia, 20 v. Mazzini. . . . 564,648
Mosca-Toba Giac., capo-mastro., 2 v. Scuole . 279
Moscatelli Luigi, sarto, 53 v. Garibaldi . . . 218
Moschetti Adeodato, 47 c. S. Maurizio
Moschetti Felicita, mag. alim., 44 v. S. Pietro in Vincoli 382
Moschetti Gius., ☎, prof., 31 v. Zecca. . 537,673
Moschetti Stefano, ✠, ing., 12 p. Vitt. Eman I . 693
Moschetti Teodoro, med.-chir., 34 v. Zecca . . 740
Moschini Ant., sarto, 44 v. S. Franc. da Paola 218
Moschini Carol., calz., 44 v. S. Franc. da Paola . 298
Moscone sorelle, sarte, 13 v. Garibaldi . . . 215
Moscone Biagio, fabbr. mobili, 42 v. Po . . . 265
Mosconi Maria, 43 v. Garibaldi. 591
Mosetti Maria, mercerie, 22 v. Monte di Pietà 226
Mossa Gio., ☎, med.-chir., 48 v. Sacchi. . . 740
Mosnè Angela, agiata, 9 v. Alfieri.
Mossello padre e figlio, decor., 32 c. Valentino 245
Mossello Costantino, pitt., 31 v. Artisti . . . 704
Mossello Innocenza ved. Rinaldi e figlio 🚗 48-20 v. Bellezia. 45
Mossello Lorenza, maestra, 36 v. Baretti. . 653-54
Mossello Lorenzo, ☎, e nipote Lencio, decoratori, 38 c. Valentino 245
Mossello Luigia e Romana in Musso 🚗 8 v. Val S. Martino 92
Mossello Vittoria, insegn., 36 v. Baretti . . . 662
Mossetti Bartol. 🚗 39 v. Asti. 44
Mossetti Domen., confett., ang. v. Bellezia e Franco Bonelli 376
Mossetti Gio. Batt., 4 v. Lascaris. 592
Mossetto fratelli 🚗 38 v. Circonvallazione. 99
Mossetto Gius., mag. alim., 38 v. Circonvallaz. (barr. Vanchiglia) 404-68
Mossetto Virginia, pizzic., 85 barr. di Milano 401
Mossi (*vedi* Pallavicino).
Mossi Ant., impieg., 34 v. S. Domenico . . . 517
Mossi Carlo fu Gio. 🚗 46 v. Chiabrera. . . 27
Mossi Carolina, maestra, 41 v. Goito 650
Mossi Vinc., ☎, prof., 41 v. Goito. . 571-86-87,744

Mossino Franc. 15-41 neg. vino e pizzicagn., v. 34 v. S. Secondo . . . . . *pag.* 368-72-87
Mossino Roberto, avv., impieg. Prefettura, 47 v. S. Quintino 481
Mossino-Osella Adel., macell., rimp. al 45 via Giuseppe Grassi. 398
Mosso, conduc., alb. Corona Grossa . 350-51-52-54
Mosso Achille, avv.-proc., 46 v. Orfane . . .688
Mosso Angela, mag. alim., 8 v. Scuole. . . .382
Mosso Angelo, 3-62 profess., senat., cons. comun., 34 v. Mad. Cristina 462,581,606-07 616-18-19-24,740-24-34-41
Mosso Augusto, ten. contab., 2 p. Castello . 628-29
Mosso Cam., medico, 7 v. Duch. Jolanda . .477,740
Mosso Carlo, avv., 6 v. Garibaldi 682
Mosso Carlo, impresario, 443 v. Mad. Cristina. 279
Mosso Giacinto, dott., 12 v. Madama Cristina, 622
Mosso Gio., ombrellaio, 6 v. Andrea Doria 235-91-94
Mosso Gius., fotogr., 13 v. Nizza 256
Mosso Maddalena, panett., 25 v. Ardisi . . .395
Mosso Maria, maestra, 7 v. Duchessa 654
Mosso Marianna, latteria, 13 v. Corte d'Appello378
Mosso Michele, prof. calligrafia, 5 v. Accademia Albertina 673-98
Mosso Pietro, impieg. daz., 12 v. Consolata . 469
Mosso-Treves Maria, 34 v. Mad. Cristina . . .580
Mossotto Franc. eC., mag. alim., 28 v. S. Anselmo 382
Mossotto Michele, rettore Chiesa Mad. della Pace (R. Parco) 148,322
Motetti frat., fornai, rimp. al 43 v. Mazzini. .395
Motetti Antonio, fornaio, 4 v. Morosini . . .395
Motetti Gio., fornaio, 6 v. Giovanni Somis . .395
Motetti Giovanni, cancelliere. 4 v. S. Giobbe.
Motrassino Pasquale, laterizi, 27 v. Legnano . 277
Motta (*vedi* Carlevaris della).
Motta coniugi, panatt., 44 v. Vanchiglia. . .595
Motta Angioletta, 33 v. Madama Cristina . .528
Motta Bartolomeo, 🚗, maggiore a riposo. 102 c. Vittorio Eman. II.
Motta Camillo, capo uff. munic., 22 v. Alfieri . 465
Motta Carlo, ragion. princ., 52 v. S. Chiara . .503
Motta Clara, maestra, 52 v. S. Chiara 642
Motta Domenico, vinaio, 2 v. Basilica. . . .372
Motta Domingo, pittore (Gerbido Torinese) . 704
Motta Flavio, neg. vino, 43 v. Mazzini. . . .373
Motta Gius., avv.-procurat., *abit.* 4 v. del Carmine; *studio* 4 v. Scuole . 544,682-88
Motta Luigi, tornit. legno, 28 v. Belvedere. .263
Motta Mario, 🚗, medico-chir., 33 v. Madama Cristina 527-32,647,740
Motteran Gio., sarto, 48 v. Saluzzo 218
Mottini Alberto, 🚗, prof., 44 v. Vitt. Amed. II. 657-72
Mottino, sart. borghese e milit., 45 v. Zecca . . 220
Motto A., rag., 49 c. Vinzaglio.
Motto Aug. Gaud., prof., 4 v. Donati 634
Motto Carlo e consorte 🚗 20 c. Emilia . . 35
Motto C. 🚗 neg. vino, 7 v. Bellezia e barr. Milano 35,368-73,407,774-96
Mottura Annib., proboviro, 1 v. Duch. Jolanda. 516
Mottura Bracco, levatr., 5 p. Carignano. . . .720
Mottura Camilla, latteria, 52 v. Massena . . .378
Mottura Emilio, 🚗 🚗 avv., 2 p. Madonna degli Angeli 84,489,526-69,682
Mottura Enrico Carlo, avv., 45 v. Garibaldi .682
Mottura Enrico Gius., 🚗, ing., 2 p. Madonna degli Angeli. 489,575,693
Mottura Fer.., neg. guanti, 92 c. Vitt. Em. II . 293
Mottura Gius., impieg., 41 v. Ospedale . . .770
Mottura Gius., medico, 38 c. Re Umberto . 474,740
Mottura Gius., calzol., 34 v. Bogino 298
Mottura Luigi, neg. cuoi, 44 v. S. Agostino . .293
Mottura Luigi, conduc., alb. Persico Reale. .352
Mottura Mario, impieg. munic., 3 v. Cernaia *pag.* 465
Mougeot I., orefice, 4 v. Maria Vittoria . . .238
Mousset Gio. Dom., not. 🚗 6 v. Maria Vittoria. 96,689
Moy Giacomo, impieg., 60 v. S. Chiara . . . 490
Mozzi Luigi, 🚗, prof., ing., 1 via Urbano Rattazzi. 545-87,634-72-93
Mozzi-Lanza Maria, maestra, 1 v. Urbano Rattazzi . . . . . .
Mozzone Bartol., fabbr. bigliardi, 25 c. Principe Oddone 267
Mucchi Anton Maria, prof. pitt., Madonna del Pilone (Villa Piacenza) 704
Mucchi Venceslao, 🚗, cons. d'Appello, 27 via Princ. Tommaso. . . . . .
Muffat de Saint-Amour march. Carlo Alberto. 447
Muffat de Saint-Amour march. Paolo. 447
Muffat de Saint-Amour nob. Maria Vittoria e Angelica 447
Muggia A., farmac., 4 str. di Francia. . . .716
Muggia Achille, ing. 13-14 6 v. Cernaia. 545-45 693,749-96-98
Muggia Alberto, medico chirurgo, 6 v. Madama Cristina 534-85,617,749
Muggia Faust. ved. Colombo 🚗 43 v. Vagnone 91
Muggia Luigi 🚗 oref.-orol., 40 v. Botero e 23 v. Garibaldi 48,238-39
Muggia Roberto, medico, 42 *bis* v. Saluzzo 477,740
Muggio Luigi, avv.-proc., 74 v. Venti Sett 682-88
Muggio Riccardo, med.-chir., 4 v. Juvara . . 710-93
Mugna Carmelo, impieg., 46 v. Berthollet . .497
Mugno Sebast., conducente, albergo Fucina .354
Mulassano Amilcare 🚗 2-44 liquorista, 3 via Nizza 78,365,786-96
Mulassano Ant. 🚗 46 v. S. Donato 78
Mulatero Gio. B., ricev. daz. (barr. Casale). . 470
Mulatero Riccardo, imp. daz. (barr. Vanchiglia). 471
Muletti C., rivend. giorn., 37 v. S. Franc. Paola 252
Muletti Delfino, ✻, colonn., 7 v. Allioni.
Mulini a cilindro e macine dell'Abbadia di Stura 11-75 cass. corrisp. Foro Frumentario 391
Mulini Dora detti Molassi 2-29 6 v. Priocca . 394
Mulino del Mussotto, 2 v. Gazometro . . . 394
Mulino di Pianezza, 21 v. S. Franc. Paola. . 336
Mulino di Settimo, 31 c. Siccardi 394
Mulino Elettrico, fuori barr. Nizza 391
Mulino Militare, 128 c. Vitt. Eman. II . . . 394
Mulino Re in Brandizzo 1-46 ang. v. Bellini e S. Quintino. 391
Müller Emilio, rappr., 49 v. S. Secondo . . . 338
Müller Era., dott. ing. prof., 7 v. Montecuccoli. 634
Muller F., barbiere, 23 c. Vinzaglio 328
Müller Franc., 🚗 6-31 rappr., 6 v. S. Franc. da Paola 274,305-09-34-40,776
Müller Fritz, 9 v. Vittorio Amedeo II . . . 745
Municipio, p. Palazzo di Città 8-98.
» Fontane monumentali, 8 Parco Valentino.
» Gabinetto del Sindaco 11-57.
» Sezione Tecnica 15-04.
» Sindaco (particolare) 11-56.
» Ufficio d'Igiene 12-31.
» Ufficio Economato 11-88.
» Ufficio Tecnico lavori pubblici 15-04.
Municipio di Torino 🚗 8, 9, 10, 12, 14, 15, 16 18, 19, 20, 21, 22, 24, 25, 26, 27, 28, 29, 30 31, 32, 33, 35, 36, 39, 40, 41, 42, 43, 44, 45 46, 47, 48, 49, 51, 52, 53, 54, 55, 56, 57, 59 60, 61, 62, 63, 64, 67, 68, 69, 70, 72, 73, 75 76, 77, 78, 79, 80, 81, 82, 83, 84, 86, 87, 89 90, 91, 92, 93, 94, 96, 97, 98, 99, 777
Münster fratelli, chincagl., 2 v. Roma . . 257-94
Mura Carlo, geom., 9 v. dei Fiori. .

Muraglia Maria ved. Bassino 🚗 148 v. Nizza *pag.* 58
Murard Filippo, prof., gall. Naz., sc. *B* . . .673
Muratore Alberto, 🚗 15-87 farmac., 46 via Garibaldi 716
Muratore Ambrogio, farm., 46, v. Garibaldi.
Muratore Marta, maestra, 23 v. Accad. Alberl. 641
Muratori Carlo, maestro mus., 3 v. Giannone. 675
Muratori Luigi, drogh., ang. v. Baretti e v. San Anselmo 289
Muratori Luigi, maggiore, 46 p. Statuto.
Muratori Venanzio, 🚗, agiato, 44 c. Vitt. Em. II.
Muratorio Carmelo, neg. olii, 31 v. S. Franc. Paola 389
Muratorio Orazio, avv. 🚗 🚗 negoz. olii, 43 via Berthollet. 16,389
Morazzano (*vedi* Berzetti di).
Mure (Stabilimento), macch. agric., vinic., ecc. 🚗 23-25 v. dei Fiori . . . 22,315-19-24
Mure Benedetto, 23-25 v. dei Fiori . . 786-96-97
Mure Benedetto e sorelle 🚗 23-25 v. dei Fiori 24,22,37
Muretti Carlo, valigiaio, 123 c. Reg. Margherita. 294
Muretti Gio., perito, 35 v. Accad. Albertina . 768
Muretti Gius., vetturale, 46 p. Carlo Felice . 345
Muretti Rosina, valigiaia, 4 p. Em. Filiberto . 294
Moretto, sarto, 8 v. Fucina. 218
Moretto Filiberto, orolog., 426 c. Reg. Margh. 239
Muriaglio (*vedi* Marchetti di).
Muriald Federico, 🚗 🚗 31 via Barbaroux 43,59,567,743-85-87-98
Muriald Giuseppe Filippo, medico, 31 v. Barbaroux. 710
Murialdo sorelle fu Ernesto 🚗 40 v. Po . . 66
Muriana Domen., curato parrocchia S. Teresa, 5 v. Santa Teresa. . . . 418,520-68-69,669
Muriana Luigi, medico, 41 v. Alfieri. . .597,740
Muris Carlo, bendagg., 14 v. Principe Tommaso 300,749
Murisengo teologo Gio. Batt. e Peyron teologo Zaverio 🚗 17 v. Alessandria . . . 8
Musante e Rissola, fabbr. scatole, 5 via San Tommaso. 257
Muscetta Donato, impieg. post., 7 v. Galliari 753
Museo Commerciale 2-98, 28 v. Ospedale.
Museo Industriale 7-17 32 v. Ospedale.
Musi Eug., commest., 240 Mad. Campagna 401-06-08
Musicco e Di Bello, neg. vino, 3 v. Mazzini 373
Musina Attilio, orolog., 20 v. Roma 239
Musizzano Luigi, 🚗, medico, colonnello a riposo, 47 v. Vanchiglia.
Muss Edoardo 12-10 pizzicagn., 44 v. Cernaia 387
Mussa Ang., parrucch., 95 v. Mad. Cristina. . 328
Mussa Enr., avv., impieg., 6 v. And. Doria 464,644,734
Mussa Enr. succ., lanerie, 44 e 45 v. Bellezia. 224
Mussa Giorgio, liquor., 49 c. Vitt. Eman. II 363-73
Mussa Gio. 🚗 caffe-ristor., strad. Stupinigi rimp. Osp. Umberto I 89,363-66
Mussa Luisa, 6 v. Andrea Doria . 553-96,664,730
Mussa Teresio, ingegnere, prof., 6 v Andrea Doria 578,659-93,759
Mussa Tomm., fumista, 6 v. S. Maria. . . .280
Mussano Rosa, neg. paste, 45 c. S. Maurizio. . 392
Mussati Cunegonda, 7 v. S. Tommaso 593
Mussati Leandro, prof. violino, 41 v. Pr Amedeo 676
Mussato Aug., rivend. giorn., ang. v. Po e Accademia Albertina. 252
Mussato Bernardo, maestro, 45 v. S. Donato .566
Mussato Giacomo, conduc., tratt. Masserano . .354
Mussato Gio., sarto, 5 p. Bodoni 248
Mussato Michele, dirett. macellerie cooperative, 23 v. Ponte Mosca.
Mussatti Carlo Ett., medico, 2 v. Viotti. 533,740-44
Mussatto Bern., insegn., 45 v. S. Donato . . 642
Mussetti Gius., calz., 69 v. Cottolengo. . *pag.* 298
Mussetti Leopoldo, 7 v. Carena. 747
Mussetto coniugi 🚗 neg. vino, 6 v. Parma 63,373
Mussetto Carolina, vinaia, 8 v. S. Domenico . 373
Mussetto Gio., latteria, 8 v. S. Domenico. . .378
Mussi A., galv. e pulit. metalli, 1 p. S. Martino. .240
Mussi E., rappr., 3 p. Solferino 337
Mussi Feder., medico, 249 strada di Francia. 710
Mussinato Martino, impieg., 45 v. S. Donato.
Mussinetti Cam., falegname, 2 c. Vitt. Em. II 277
Mussinetti P. e Zoccola e C., fabbr medaglie, 2 v. Principe Tommaso. . . 262-70-94,824
Mussi-Nielli E., pubbl., 47 v. Nizza 722
Mussini Mario, maestro pianof., 5 v. Superga. 675-76
Mussini Ettore, prof. violino, 5 v. Superga. .676
Mussini Vitt. di Paolo 🚗 maestro pianof., 5 via Superga 89,675
Mussino Attilio, pittore, 49 v. Nizza . .704-27-31
Mussino Franc., mag. alim., 44 v. Princ. d'Acaja 382
Mussino G. B., inserv., 52 c. Mass. d'Azeglio . 624
Mussino Gius. 🚗 pittore, 40 v. Maria Vittoria 93,704-43-59-92
Mussino Ignazio, usciere R. Università, 43 v. Po. 620
Mussino Leopoldo, inserviente, 47 v Po . . .624
Mussino Luigi, amianto, 46 corso Principe Eugenio 284-95,300-05-11
Mussino Luigi, custode (Pianezza). . . . 495,792
Mussino Pietro, inserv. nella R. Università . .620
Mussino-Ajello Giuseppina, 40 v. Maria Vittoria. 552
Mussino-Lucco Elis., drogh., 45 v. Pietro Micca 289
Mussio Carlo, orolog., 22 c. Cairoli 239
Mussio Mario, ing., 24 v. Sacchi.
Mussita Isacco, ✣, cons. Cassaz., 9 v. Bogino . 508
Musso, mag. alim., 40 v. Stampatori. 382
Musso coniugi, commest., 244 Tesoriera . . . 402
Musso A., liquor. confett., angolo vie S. Giulia e Buniva. 376
Musso A., drogh., 43 v. Buniva 289,365
Musso Agost., ammin. Scuola Lucento eCeronda 560
Musso Aless., mag. aliment., ang. v. Superga e Cardinal Maurizio 382
Musso Amalia, mag. alim., 44 v. Cottolengo 382
Musso Ang., 🚗, 4 v. Gaudenzio Ferrari . 598,751
Musso Angelo fu Gio. 🚗 neg. vino, 60 via Gioberti 42,368
Musso Angela, levatr., 47 v. dei Fiori. . . .720
Musso Ant., *agenzia*, rimp. al 7 p. Carlo Felice 334
Musso Ant., spediz. 13-95 Staz. Porta Susa, *abit.* 37 v. S. Domenico 341
Musso Ant., orolog., rimp. 49 p. Vitt. Eman. I. 239
Musso Ant. Franc., inserviente, pal. Carignano 603
Musso Antonia ved. Tealdi 🚗 19 c. Oporto 59,646
Musso Bartol., mag. alim., 42 v. Marco Polo . .378
Musso Benedetta, mercerie, 5 v. Passalacqua . 233
Musso Carlo, scult., 29 c. Vinzaglio . 562,704-96
Musso Caterina, mercerie, 55 v. S. Donato . . 226
Musso Cesare 11-43 cambista 70 v. Venti Sett., *abitaz.* 6 v. Burdin 210,778
Musso Domenico 🚗 9 v. Bellezia. . . 45,65,78
Musso Domenico, 🚗, avv., 35 v. Princ. Amedeo.
Musso Dom., vettur., 6 p. S. Carlo. 346
Musso Emma, tintoria, 32 v. Carlo Alberto . .250
Musso Enrico, medico, 42 v. Rossini 710
Musso F., tratt., 62 c. Princ. Oddone 364
Musso Feder., alberg., 5 c. Oporto 356
Musso Federico, 🚗, avv, pubblicista, 2 via Sacchi 728-29-30-31
Musso Felice, impieg. post., 6 v. Legnano .753
Musso Filippo, 🚗, colonn. a riposo, 63 corso Vittorio Emanuele II.
Musso Franc., calzol., 48 v. Montevecchio. .298

Musso G., verniciatore, 3 v. S. Agostino . . .244
Musso Gio., salsam., 48 v. Po 387
Musso Gio., ☎, dottore perito, 20 v. Principe Tommaso 468,617
Musso Gius., 🏠 ☎, geometra, consigliere comunale, 6 c. Vittorio Eman. II oltre Po . . . 74,462,524-48-78,695,744-92-95
Musso Gius. A. ☎ 7-41 banch., 2 v. Lagrange; *abitazione:* 74 corso Vittorio Emanuele II 45,209,569-73
Musso Gius., falegn. 33 str. di Francia. . . .272
Musso Gius., maestro, 435 v. Nizza 554
Musso Giuseppa, tintoria, 33 v. S. Giulia . . .230
Musso Iwoska, maestra, 463 v. Mad. Cristina . 654
Musso L., ripar. automobili, 72 v. Mad. Cristina, 323
Musso Lorenzo, fabbr. mobili, 32 v. Vanchiglia 265-67
Musso Luigi, commest., 244 Pozzo Strada 402-08,797
Musso Luigi, agiato, 19 v. Andrea Doria.
Musso Luigia, imp. post., 6 v. Barolo. . . . 734
Musso M., ☎, chir.-dent., 4 v. Carrozzai . 548,744
Musso Margh., mercerie, 49 v. Cibrario . . .233
Musso Michele, cappellaio, 2 v. Roma. . . .242
Musso Michele, tratt., str. Circonvallaz. (Campidoglio) 406
Musso Natale, salsam., 45 v. Princ. Amedeo 387,795
Musso Pierina, maestra, 4 v. Gaud. Ferrari . .654
Musso Pietro fu Carlo ☎ 44 v. Chiabrera 27,48
Musso Sofia ved. Carron-Ceva ☎ 38 v. Roma. 74
Musso Teodoro, conduc., 7 p. Mad. Cristina . 349
Musso Teresa, cimeagl., 41 v. S. Donato. . .233
Musso Teresa, drogh., ang. v. Stampatori e S. Maria 289
Musso Teresa, sarta, 4 v. S. Tommaso. . 245,593
Musso Virginia, vettur., 36 c. Oporto 346
Musso frat. e Papotti, stucc., 29 c. Vinzaglio . 275
Musso e Mosca succ. Ducato, fabbri ferr., 38 v. S. Quintino 325
Musso e Racca, acido solf., 38 v. Arsenale. 282-83
Musso-Cavallo Estella, maestra, 24 via Silvio Pellico 646
Musso-Braeco Matilde, velturale, 6 p. S. Carlo 346-47
Musso-Mazzarella Anna, maestra, 4 p. S. Martino 648
Musy padre e figli 6-03 gioiell., 4 v. Po . 238-39
Musy Amedeo, ☎, 4 v. Po 340,743
Musy Carlo fu Vinc., avv. ☎ 4 v Po. . 66, 341
Musy Giulia in Cappa ☎ 37 v. Assietta . . 41
Musy-Rizzetti ved. Caterina, 4 v. Po . . . 552-80
Muti coniugi, mercerie, 7 p. S. Martino . . .226
Mutigliengo Giovanna ved., pizzic., 443 R. Parco 402
Mutino Gaetano fu Mich. ☎ 28 v. Marocchetti 51
Muzi Aless., avv., impieg. Ordine Mauriziano . 446
Muzio Agost. ☎ 35 v. Balbo. 42
Muzio Angela, sarta, 37 v. Roma. 215
Muzio Carolina, fioraia, 33 v. Carlo Alberto 250
Muzio Corrado, ☎, avv.-proc., 7 v. Montecuccoli. 491
Muzio Franc., sarto, 2 p. S. Carlo. 218
Muzio Gio. Batt., dott. assist. Osp. S. Giovanni . 740
Muzio Vittorio, ☎, 2 v. Fabro.
Muzzana Gius., ☎, canc. Trib., 34 v. S. Domenico 344
Muzzani A. e C. 5-80 rappr., 45 v. della Zecca 224-34
Muzzano Pietro, pens., 4 v. Thesauro.
Mya Antonietta, levatrice, 22 v. Baretti . . .720
Mya Edilberto, impieg., 22 v. Baretti 554
Mya Egidio, ☎, ispett., geom., Osp. Carità, viale Stupinigi 540
Mya e Bologna, oleogr., 80 c. Vitt. Em. II. 255-61
Mylius Emilio, ✻ ☎ 1-76 43 c. Re Umberto, villa 3-85 pressi di Moncalieri. 74
Mylius Emma, 43 c. Re Umberto 577

N

Naccari Andrea, ✻, professore, 6 via S. Anselmo . . . . . *pag.* 606-47-49-20-21-34
Nacori Anna, tintoria, 34 v. S. Chiara . . . 2 6
Nagels Carolina in Amato ☎ 47 v. Massena . 91
Nagliati Giulio, sotto-cass., 29 c. S. Maurizio. 762
Naj Croselli, neg. terraglie, 49 v. Galliari . . 249
Nalini Cecco, pellicc., 4 v. Genova 243
Nallino Gio., prof. (Udine) 620
Nan Ant., neg. carbone, 23 c. Raffaello . . . 277
Nani Vincenzo, ☎, ten. colonn., 62 v. Mazzini . 594
Nanotti Gius., mag. alim., 51 c. Princ. Oddone 382-87
Napione coniugi ☎ 14 v. Figlie dei Militari. 56
Napione Albina, maestra, 14 v. Figlie Militari. 613
Napione Amalia, maestra, 14 v. Rossini. . . . 619
Napione Ant., caffett., 4 str. Regio Parco . . 362
Napione Antonio, impieg., 44 v. Rossini. . . . 767
Napione Ett., med. chir., 44 v. Rossini . . 599,710
Napione Felicita, magl.-tel., 6 v. Vanchiglia . 226
Narbona coniugi ☎ 8 v. Balbo 42,99
Narbona Gius., impieg. post., 24 v. Po . . . 751
Narbona Pietro, telegraf., 4 v. Chieri 752
Narbona-Masoero Corinna, maestra, 4 v. Chieri 643
Narchialli zia e nipoti ☎ 21 v. Belliezia . . 45
Nardi Rinaldo, vinaio, 26 v. Viotti 373
Naretto frat., conduc., 419 c. Regina Margh. 349-51-53
Naretto Gio. 5-79 ☎ fabbr. maglierie, 46 via S. Ottavio 14,44,85,225
Narizzano Alb. fu Seb. ☎ 64 v. Nizza . . . 58
Narizzano Umberto, impieg., 41 v. Goito . . . 752
Narratone Silvio, 45 v. Assarotti 604
Nasca Salvatore, ☎, 7 v. Barolo.
Nascimbene Mario, medico, 22 p. Vitt. Em. I. 704-10
Nasi frat. succ. C. Scotti e C. 8-95 metalli, 44 via Arsenale 306-08-10-11
Nasi frat. e sor. fu Michele ☎ 9 v. Petrarca . 64
Nasi Adolfo, impieg. daziario, 20 v. Cavour. . 469
Nasi Alfredo, ☎, ten. colon., 10 p. Cavour . 588
Nasi Agost., ☎, ing. mun., 27 v. della Rocca . 467,693
Nasi n. Bertolè-Viale nob. Maria, 3 v. Assarotti 447,647
Nasi n. Cermelli bar. Carlotta, 38 v. Mazzini . 447
Nasi nob. Carlo, avv., consigl. comun., 3 via Assarotti 447-62, 682, 766
Nasi n. Villafranca-Sissons nob. Maria, 103 c. Vitt. Eman. II 447
Nasi Carlo, sacerd., Rettore Manicomio Collegno 539
Nasi nob Ed., magg., 103 c. Vitt. Em. II . 447,562
Nasi Enrico, 14 v. Arsenale.
Nasi Feder., ☎, cambista, 28 v. Venti Sett. . 240
Nasi Gio. (eredi) ☎ 12 v. S. Domenico . 78,83
Nasi Gius., rappr., 6 v. Barbaroux 335
Nasi Gius., vinaio, 59 v. Garibaldi 373
Nasi nob. Gust., 44 v. S. Franc. da Paola. 447, 751
Nasi Maria, 4 v. Napione 552
Nasi R., *deposito vini*, 3 c. Duca di Genova e 45 v. S. Secondo 368-78
Nasi Roberto, ☎, 41 v. Pescatori . . . 626,736-91
Nasi Teresa e Maria fu Gio. ☎ 2 v. S. Agostino 83
Nasi nob. Umberta, Maria, Gabriella, 103 corso Vitt. Eman. II 447
Nasi Vitt., macell., 18 str. Pianezza (borg. Cerondi 693
Nasi e Valabrega, carb. fossili, 28 v. Venti Sett. 274
Nasi di Cossombrato bar. G. A. 3-35 console, 38 v. Mazzini 418-23-47, 783-93
Nasi-Trombotto Laura, 27 v. della Rocca . . 382
Nasini-Tesino G., filati 1-32 49 c. Oporto 223-27
Nassò Marco, sac. prof., 39 v. Val Salice . . 669
Nassò-Barale Giovannina, levatr., 1 p. S. Martino. 720
Natale Ant., impieg., ang. v. Arsenale e v. Arcivescovado. 628

Natale Dom., macell., 34 v. Mazzini. . . *pag.* 398
Natale L. V., neg. frutta, 13 v. Perrone . . . 390
Natali-Pia Giovanna, lanerie, 43 v. Lagrange . 222
Natier Carlo, rappr., 22 c. Vinzaglio 337
Natta C., rappr., 23 v. Bertholiet 338
Natta Carlo, rag., impieg., 53 v. Cibrario . . 767
Natta Ernesto, commestibili, 66 c. Vercelli (barr. di Milano) 404-05
Natta Francesco, commest., 98 barr. Lanzo . 404-05
Natta Gius., sarto, 66 barr. Milano 405
Natta Gius. fu Giac. Ant. ☎ 46 v. Valperga Caluso 92
Natta d'Alfiano cont. Olimpia, ved. Gianazzo di Pamparato ☎ 8 p. S. Carlo . . . 77,94
Natter Luigi, ☎, maggiore, 29 v. della Rocca.
Naturale Carlo 8-04 ristorante, 25 v. Roma e 3-65 parco del Valentino 358-62-63,797
Nava F., industr., 47 v. Saluzzo.
Navaretti Cio (Torino) 778
Navarini G., fotografo, 44 v. Carlo Alberto. . 256
Navaretti Gius., marmista, 53 v. S. Massimo 275,704
Navarra Cesare farm., ang. v. Borgo Dora e 45 v. Goffredo Mameli 746
Navarra Luigi, 82 c. Vitt. Eman. II 735
Navarra e Prandi, incis., 24*bis* v. Carlo Alberto. 262
Navarro Alessandro, parrucch., 34 v Mazzini. 328
Navassa Pietro 🏠 avv., 4 v. Goito. 542-30-50,682,766
Navire Carlo, parrucch., 455 v. Nizza 328
Navone Anna, rigatt., 42 v. Saluzzo 235
Navone Andrea, impieg., 485 stradale di Chieri. 494
Navone Carolina, maestra d'arpa, 4 p. Vittorio Emanuele I. 676
Navone Carlo, inserv., 6 v. Bogino. 627
Navone Cecilia, levatr., 1 v. Valperga Caluso. 720
Navone Chiara, insegn., 4 p. Vitt. Eman. I 673-75-76
Navone E., 6 v. Chieri. 741-49-85
Navone Enrico, calz., 5 v. Cottolengo . . . 298
Navone Enrico, capo mastro, 6 v. Romani . 279,717
Navone Franc., 6 v. Cavour 735
Navone G., maestro musica, 7 v. Bellezia . 675-76
Navone Gio., calzol., v. Corio (Campidoglio) . 400
Navone Gio., maestro mus., 4 p. Vitt. Em. I . 675-76
Navone Gio., prof. violino, 4 v. Po 676
Navone Giuseppe ☎ insegn., 427 c. Regina Margherita 480,584-92-95,639
Navone Massimo, vetrario, 28 v. S. Massimo. 247,313
Navone e Canonico, alb., 43 v. Porta Palatina 355-56
Nay sorelle, sarte, 7 v. Corte d'Appello. . . 245
Neoreste, orolog., 4 v. Corte d'App . . . 239
Ne P., droghiere, 7 v. Barolo. 289
N Primo, impieg. daz., barriera di Casale . 470
Nazari G., calzolaio (in liquid.) 3 v. Garibaldi. 298
Nazari Lisa insegn., 3 v. Garibaldi 666
Nazari dott. Oreste (Palermo). 648
Nazari di Calabiana nob. Filippo, agente cambio 2-39 64 v. Venti Sett. e 45 v. S. Secondo 240,447
Nazari di Calabiana conte Paolo, 43 c. Oporto . 447
Nazzaro Biagio, neg. vino, 3 v. Volta. . . . 373
Nebbia sorelle, pizzic., 46 v. S. Donato. . . 387
Nebbia Flaviano, succ. Luino, barbiere e lavori in capelli, rimp. al 47 v. S Teresa . 328-30
Nebbia F., profum., 47 v. Garibaldi . . . 287,328
Nebbia Paolo Alb., avv., segr. Intend. Fin., 8 corso Vitt. Eman II oltre Po 487-93
Nebbia V., mag. alim., 27 v. Cottolengo . . . 382
Nebbia V., parruch., 3 v. Arsenale 328
Nebiolo Emilio, vinaio, 43 c. Palestro. . . . 373
Nebiolo Gio., latteria, 20 v. dei Fiori. . . . 378
Nebiolo Primo, impieg. daz., 429 c. Vitt. Em. II. 470
Nebiolo e C. (Ditta) ☎ 10-75 fonderia, *ufficio* 13-29 str. del R. Parco, ang. corsi Firenze e Palermo. 62,240-51-55-62-63,319,726
Necchi Mario, insegn., 40 p. Statuto . . *pag.* 664
Necio Lor, depos soda, 9 v. Mondovì 286
Necco Andrea, proc., 7 v. Finanze 688
Negretti, scultore in legno, 3 v. Bonafous . . 263
Negretti C. e Drago T., latton., 44 v. Garibaldi . 343
Negretti Ern., rag., 92 c. Vitt. Eman. II . . . 699
Negretti Felice, avv. proc., 7 v. S. Dalmazzo 682-88
Negretti Lorenzo ☎ 6 v. Chivasso 28
Negretti L., ing. 11 95 apparecchi elett., 5 p. S. Carlo. 248,302-11-15-693
Negretti-Ternengo cont. Antonietta, 141 corso Vitt. Eman. II.
Negri coniugi, fornai, 65 c. Princ. Oddone . . 395
Negri sor. fu Matteo ☎ 26 v. S. Secondo . . 81
Negri A., cartol., 44 v. Cernaia 260
Negri Adolfo, 34 c. Re Umberto 735
Negri Alb., ☎, medico chir., 21 p. Vitt. Em. I . 710
Negri Angela, vettur., 7 v. S. Franc. Paola . . 348
Negri Anna in Spanna ☎ 39 v. Mazzini . . 52
Negri Bernardo, impieg. Lotto, 43 v. S. Giulia. 499
Negri Camillo, ing., 2 p. Madonna degli Angeli. 695
Negri Candido Alessandro, ✻, Regio Console gener. in ritiro, avv. ☎ 32 v. Cernaia . 27,62
Negri Cat., vinaia, 4 v. Industria 373
Negri Enr., vetraio, 40 v. Lagrange . . . 240-44-84 302-11-43
Negri Ettore, giorn. rappr., 12 c. Vinzaglio, *abit* 45 c. Oporto 332-33,695
Negri Ezio, musico, 7 v. Basilica . . . ? . . .677
Negri Franc., vernic., 89 v. Nizza. 247
Negri G. (Ditta), mobili in legno, 90 via dei Fiori 265-69-72
Negri Gio., dott. assist., 38 c. Vitt. Em. II . 621
Negri Gius., impieg. ferr., 44 c. Vitt. Em. II . . 757
Negri nob. Gius., avv., 14 v. Ettore Sonnaz 543,682
Negri Gugl. fu Pietro ☎ 84 c. Reg. Margh. 72
Negri Orsola moglie Boschetti ☎ 113 v. Nizza 38,58
Negri Panacea in Pataccia ☎ 21 v. S. Tomaso 84
Negri Pasquale, 🏠, ☎ prof. 15 26 90 via dei Fiori . 37,39,43,48,56,76,265-69-72,333 530-58-62-66-86-92,604-39-44-54-58
Negri Pietro, latton., 25 c. Valentino. . . . 343
Negri Pietro, mercerie, 9 v. Roma 233
Negri Roberto, avv., 54 v. Mazzini 773
Negri Silvio, medico, 9 v. S. Franc. Paola 535,710
Negri Vincenzo, ☎, ten. colonn., 17 v. Lagrange 590
Negri Vinc., 🏠, procur., 42 v. Basilica . . . 688
Negri e Durieux, orefici, 7 v. Finanze . . . 238
Negri di Lamporo nob. Enrico, 24 v. S. Quintino 447
Negri di Lamporo nob. Ettore, 24 v. S. Quintino 447
Negri di Lamporo nob. Gius., 24 v. S. Quintino. 447
Negri-Bevilacqua Gaet., ing. ferr. (Porta Nuova). 756
Negri-Merletti Luisa, 90 v. dei Fiori . 531-63,644
Negrini Ugo, parrucch., 60 v. Cottolengo . . 328
Negrino Franc., molle per mobili, 28 c. Vercelli. 300
Negro, mag. alim., 6 v. Baretti 382
Negro, farmacista, 246 str. Moncalieri. . . . 716
Negro coniugi, mercerie, 46 str. di Lanzo. . 233
Negro coniugi, drogh., ang. v. Mad. Cristina e Baretti 289
Negro fratelli 1-77 fabbri-ferrai, 22 v. del Carmine. 307-25
Negro A. Z. e C., librai, 40 v. Assarotti . . . 254
Negro frat., pittori, 39 v. Roma. 704
Negro sor. ☎ 35 v. Barbaroux. 43
Negro Ang., pittore, 39 c. S. Maurizio 704
Negro Ant. e Margh. in Neirotti ☎ 96 v. Schina 86
Negro Annetta, biancherie, 34 v. Carlo Alb . 227-28
Negro Bartolomeo, prof., 37 c. Siccardi. . . . 673
Negro Camillo, rappr., 66 v. S. Secondo. . . 339
Negro Camillo, ☎, medico-chirurgo, 6 e 8 via S. Anselmo 532,617-60,740-45

Negro Carlo, 28 c. Vercelli . . . . . *pag.* 522
Negro Carlo, controll. Carte-valori., 46 v. Massena. 592
Negro Carlo, banco lotto, 4 v. Pio Quinto . 500
Negro Clemente, falegn., 23 v. Roma 272
Negro Dom., conduc alb. Gran Mogol 351
Negro Emilio, mag. alim., 40 v. Fabro. . . 382
Negro Fel., neg. vino 8 v. Maria Vittoria . 368
Negro Felice, rappr., 40 v. Alfieri 338
Negro Franc., vinaio, 5 v. Pas-alacqua . . . 373
Negro G., 4 v Carmine 747
Negro G. e C., banch., 24 v. Cavour 209
Negro Giac., neg. ferram. 1-93 47 *bis* v. Campana 307-08
Negro Giacomo, fabbr. carrozze, 39 v. Mad. Cristina 268
Negro Giorgio, prof., 39 c. S. Maurizio . . . 704
Negro Gio, neg. legna e carb., 37 v della Rocca. 274
Negro Gio., avv.-proc., 40 v. S. Maria; *abit* 3 v. Perrone 682-88,740-41
Negro Gio., 🚗, magg. in ritiro, 22 v. Bidone.
Negro Gio., calzol., 8 v. Ponte Mosca. . . . 298
Negro Giov. ved. Morgando 2 v Giulio . 43
Negro Gius., magl.-telerie (Ditta Gianduia), p. Em. Filiberto. lato sinistro 226-33
Negro Gius., tornit., 4 *bis* v. Rosine. 263
Negro Luigi. indor., 45 v. Osp dale. 244
Negro Luigi, liquor., ang. vic Borgo Dora e Ponte Mosca 365
Negro Maria, ostriche e pescheria, p. Emanuele Filiberto, tettoia pon. 379
Negro Massimo, chir. dent., 9 v. Mad. Cristina . 714
Negro Pietro, latton. 64 v. S. Chiara 82,306-40-43
Negro Vitt., rag., 4 v. Borgo Dora 759
Negro e figlio, parrucch., 5 v. Monte di Pietà 328
Negro-Berardo Madd., levatr., 6 v. S. Agostino. 720
Neirotti frat. e sor. fu Tomm. 449 c. Regina Margherita. 72
Neirotti Cesare. 46 c. Oporto. 772
Neirotti E., neg. fiori, 69 v. Venti Sett. . 250
Neirotti Franc., concess. vett., p. Mad. Cristina ang. v. Berthollet 345
Neirotti G., vinaio, 37 v. S. Francesco da Paola 373
Neirotti Gabriella ved. Penna e figli 34 v. Montebello. 55
Neirotti Gius., floricolt., 5 p. Palazzo Città e 58 v. Moncalieri 249,793
Neirotti Luigi, rostiere., 38 v. Accad. Albertina 384
Neirotti Margh., fornaia, 45 v. Ponte Mosca . 395
Neirotti Michele, vinaio, 7 v. Bidone . . . 373
Neirotti Spirito, 🚗, drogh., 470 Ponte Isabella . 402
Neirotti M. e C., meccanici, 182 c. Regina Margh. 319
Neirotti Blaffard e C., fabbr. insegne, 11 v. Buniva. VII
Nel Giacomo (eredi) (Chieri). 70
Nelli Vitt., forno castagn., 27 v. Porta Palatina. 384
Nelva Clemente, impresario, 4 v. Consolata . 279
Nelva Gio. B., impresario 20 v. Allioni 8, 279
Nencioni Franc., neg. vino, 35 v. Po . . . 368
Nepote Angela, fornaia, 24 v. Porta Palatina e 45 v. Stampatori 395
Nepote Bened., ombrell., 10 v. Baltea (barriera Milano) 235
Nepote Domenica, fabbr. cicoli, 3 v. Carena. . 299
Nerchiali-Robotti C., maestra, 24 v. Cavour . . 649
Neri Gio., ing., 32 v. Cernaia 693
Neri Giuseppe, magl.-tel., 34 v. Roma . . 226-28
Neri Ulderigo, 🚗, ispett. compart., 32 v. Cernaia. 496
Nermo G. B., corriere, 44 v. Cernaia . . . 342
Nerva, modista, 3 v. Nizza. 246
Nervegno Carol., rivend. giorn., rimp. 34 corso Vitt. Em. II 252
Nervo, conduc., 47 v. S. Teresa 350
Nervo frat. e sor. di Gius Celest. 72 via Mad. Cristina. 48
Nervo Enrichetta, ispettr., 43 v Magenta. *pag.* 361
Nervo Orsolina, alberg., 4 v. Basilica . . . 370
Nesi Gius., sarto, 21 v Silvio Pellico. 218
Netro (*vedi* Riccardi di).
Netter Enrico, bazar, 46 p. Castello 336
Neuhaus C., dep saponi, 20 Villa della Regina . 86, 367-79-80
Neumeyer Augusto, neg., 4 v. Brofferio.
Neumeyer A. e C., tele incerate. *ufficio* 4-11 17 c. Vinzaglio, *negozio* 12-41 2 via Roma 269-93-99, 10
Neuschüler Massimiliano Ignazio, 🚗, ocul., 6 v. Pietro Micca 14
Neustaedter, ricamat., 31 v. Lagrange . . 234, 37
Nevole Vinc., tappezz., 10 v dei fiori . . . 240
Neyrone Gino, ing., 2 v. Goito 69
Neyrone-Massa Amalia, 2 v. Goito 69
Neyrotti Bened., orolog., 8 v. Roma 229
Nicala Carlo, avv., vice pres. Tribunale, 9 via Porta Palatina 311
Nicco Matteo, fabbr. carrozze, 68 v. Mad. Cristina 268
Niceto Ermen., materass., 4 p. Paleocapa. . . 10
Nichisola Agost., medico, *abit.*, 28 v. S. Agostino e 25 v. Bellezia 747
Nielot, calzol., 37 v. Mad. Cristina 298
Nielot Clem., macell., 40 v. Deposito 319
Nicl otto Maria, tratt., 7 str. ant. di Rivoli (borgo Cenisia) 300
Nicodano Vitale, 46 v. Canova 710
Nicol Ang., tint., 8 v. Gioberti, *fabbr.* 3 v. Piazzi 230
Nicol Clara, lanerie e tel., p. Em. Filib. lato destro 222
Nicol Ernesto, magl.-tel.., gall. Umberto I . . 222
Nicol Gius., avv., impieg., munic., 32 v. Saluzzo. 46
Nicol Lor., tint., 4 v. Urbano Rattazzi . . . 230
Nicol Luigi fu Lor. tintore, 6 v. Palazzo di Città, 27 c. Firenze e 5 v. S. Massimo 37, 230
Nicol Margh., lan. e drapp., p. Em Filib. (lev.) . 222
Nicola frat., magl. e tel., 23 v. Roma . 222-23
Nicola A., vernici e colori, 10 v Basilica 290, 337
Nicola Adolfo, avv., 38 c. Oporto . 574 99-682
Nicola Andrea, prof., 37 v. Mad. Cristina. 741-42
Nicola Beniam., medico, 52 c. Mass. d'Azeglio 321
Nicola Domenico (Carignano). 796
Nicola Edoardo, succ. Ribba, tele e reti metalliche, 6 v. Cernaia 316
Nicola Eligio, impieg., daz., 48 v. Genova . . 409
Nicola Eur., impieg., 14 v. Po 364
Nicola G., pizzic., rimp. al 6 c. Duca di Genova. 387
Nicola Gio., 28 v. Roma. 580
Nicola Guido, dott., impieg. 26 v. dei Mille. 604
Nicola Ludovico, avv. proc., 5 v. Fabro . . . 688
Nicola Luigi, avv., 29 v. Baretti.
Nicola Luigi, impieg. daz., 8 v Berthollet . . 470
Nicola Marcello, mag. alim., 1 v. Cappel Verde. 382
Nicola Mich., farm., angolo p. Savoia e via del Carmine. 74
Nicola Pietro, capit., impieg. 9 strada di Francia. 525
Nicola Tranquillo, 49 v. Groppello 798-99
Nicola Vitt. sac., 45 v. Arsenale 40
Nicola G. e Ivrea, neg. cera, 46 v. S. Domenico. 286-87
Nicola-Caranzano Maria, maestra, 48 v. Genova 62
Nicola-Giordano Gius., maestro, 2 v. Sacchi . . 646
Nicola-Sola Cristina, maestra, 37 v. Mad. Cristina 606
Nicolazzi Giac., 🚗, ing., vice. dirett. officina carte-valori, 31 v. Galliari 300
Nicolello, fornaio, 5 v. S. Domenico . . . 399
Nicolello Augusto dott., 13 v. Garibaldi . . 40
Nicolello Camillo ing., 13 v. Garibaldi 40, 673
Nicolello Edoardo avv., 13 v. Garibaldi. 40, 673
Nicolello, Pautasso e C., *Mulini Dora* 6 via Priocca. 70,391
Nicoli Dante, tenente, 44 p. Vitt. Em. I. . . 627

Nicoli Pasquale, pitt., 37 v. Napione . . *pag.* 704
Nicolini frat. e sor. fu Feder. 38 via Barbaroux 43
Nicolini Alfredo, cartol., 26 v. S Tommaso . 260
Nicolini Brigida, agiata, p. G. Madre di Dio.
Nicolini G. B., latton., 29 c. Vitt. Em. II . . 313
Nicolini G. B., trattore, 7 v. Venti Settembre 356
Nicolini L. e C., fabbr. liq., 46 v. Sacchi, *stabil.* Chiavazza e Cossato. 364
Nicolini Luigi, 🚗, palazzo Genevese 414
Nicolini Luigi, musicista, 27 v. S. Tommaso . . 549
Nicolini M., velluti e seterie, 24 v. Maria Vittoria 242
Nicolini Pio fu Feder. 38 v. Barbaroux . 43,54
Nicolini Pietro, 41 v. Goito 588
Nicolis Alberto, med.-chir., 11 v. Mad. Cristina. 710
Nicolis Franc., vinaio, 45 v. Ormea 373
Nicolis di Frassino conte Alfredo 447
Nicolis di Robilant n. Francesetti d'Hautecour nob. Margh., 2 v. Napione 447
Nicolis di Robilant nata Imperiali nob. Malvina, 47 v. Maria Vitt. 447
Nicolis di Robilant nob. Mario Ant., 2 v. Napione. 447
Nicolis di Robilant nata Mocenigo, contessa Valentina, 5 v. Goito. 447
Nicolis di Robilant nob. Antonio fu C. A. (Roma) 40,83
Nicolis di Robilant cont.ª Edmea, 5 v. Goito. 447,665
Nicolis di Robilant contessa Elisabetta 5 v. Goito 96,97,447
Nicolis di Robilant contessa Lidia, 26 via Maria Vittoria 447,542
Nicolis di Robilant nob. Stanislao 47 via Maria Vittoria . . . 50,447,563-75,766-89
Nicolò Felice, scult., 33 v. Balbo 704
Nicolotti Ambrogio, trattore, 3 v. Arsenale. . . 359
Nicolotti Franc., fabbr. mobili, 98 c. Reg. Margh. 265
Nicolotti Pietro, fornaio, 25 c. Vinzaglio. . . 395
Nieddu nob. Ant., cap. medico, 36 v. Ospedale 622
Nieddu Enr., astuccciaio, 5 v. Capp.d Verde . 264
Nievolpp., cap. d'artigl., 17 v. Vitt. Amedeo II. 628-29
Nigra Ales., neg. legna, 18 c. Princ. Oddone 274-77
Nigra Amelio, impieg. ferr., 25 v. Berthollet.
Nigra Carlo 🚗, ing., 71 c. Siccardi. 738
Nigra Costantino, senatore (Castellamonte) 445
Nigra Dom., neg. vino, 33 v. Borgo Dora . . 373
Nigra Dom., calzol., 16 v. Palazzo di Città. . 298
Nigra Felice, geom., 25 strada di Francia 467,695
Nigra Guido di Gust. avv., 4 v. S. Secondo 97,682
Nigra Gustavo, 🚗, avvocato, 4 v. San Secondo 42,84
Nigra Lucia, magazz. alim., 36 v. Bertola. . . 382
Nigra Luigi, ing., 63 v. Mad. Cristina.
Nigra bar. Sofia in Bollati 45 v. Mazzini 52
Nigra-Guillot Maria, 71 c. Siccardi 528
Nigro Franc., panett., 41 barr. Leynì . . . 404
Nimero Nat., vettur., 2 v. Cavallerizza; *ufficio*: 11-51 p. Palazzo di Città . . . 344-45-46
Niort Edoardo, materassaio, 10 v. Belvedere 301
Nissim Guglielmo, avv.-proc., 5 v. Orfane . . 682-88
Nissim Noemi, maestra Asilo israel., 7 via S. Anselmo 376
Nitti C. Vinc., pastore evang., 13 v. Lagrange. 525
Nitti F. S., pubbl., 1 v. Davide Bertolotti . . 724
Nizia Francesco 29 v Ciriè. 29
Nizia Giovanni 33 v. Ciriè. 29
Nizia Secondo 31 v. Ciriè 29
Nizza A., cambista, 6 v. Garibaldi . . . 240,576
Nizza Ang., musico, 32 v. Saluzzo. 677
Nizzoli Achille, fabacc., 44 v. Ponte Mosca . . 499
Nizzoli Germanico, 🚗, ispett. ferr., 5 v. dei Fiori 756
Nobello Giacomo (Ditta), fabbr. insegne, 39 via Nizza. . . . . *pag.* 243
Nobello Ottavia, insegn., 26 v. Nizza. . . . 663
Noberasco, Fano e C. 65 *fonderia*, 20 c. Sommeiller 280,307-24
Noberasco Guido, avv.-proc., 8 v. Pietro Micca. *abit.* 43 c. Princ. Oddone. 682-88
Nobile Gio.ª, maestra, 9 v. Bogino 645
Nobili Bernardino, ombrell., 2 p. Carlo Felice . . 236
Nobili Giuseppe, dottore, pal. Carignano . . . 603
Nobili Mario, rappr., 4 v. Colli 338
Nocera Feder., avv., 4 c. Palestro. 682
Noceti Edoardo, medico, 21 v. Po 740
Noelli Agide, prof., 48 v. Carlo Alberto . 634,703
Noelli Alberto, dott., 18 v. Carlo Alberto . . 658
Noetzlin Edoardo, Banca Commerciale Italiana . 765
Nofri Quirino, deputato, cons. com., 13-53 5 c. Duca di Genova 251-61,462
Nolè Pietro, mercerie, 3 p. Statuto 233
Noli Gius., decor. d'appart., 28 v. Artisti . 245,304
Noli Nicola, sarto, 8 v. Consolata 351
Noli Pietro, specchi e vetri 16-26 8 v. Lagrange 247-48,308
Noli Vittoria, fabbr. cornici, 18 v. Cernaia. 243-47
Nomaglio (*vedi* Rovasenda di).
Nomis di Cossilla madre e figli (Roma). 66
Nomis di Cossilla conte Luigi (Roma). . . . 447
Nomis di Pollone fratello e sorella fu Paolino, 23 p. Castello. 25
Nomis di Pollone conte Dionigi segret. Prefett., 23 p. Castello 25,447
Nomis di Pollone n. Lovera di Maria contessa Giuseppina, 23 P. Castello 447
Norcia Gio., 🚗, pens. govern., 3 v S. Massimo.
Norddeutscher Lloyd di Brema, 17 v. Arsenale. 344
Norlenghi Aroldo, med.-chir., cons. comun., 52 v. dei Mille 462,740-34
Norman Dom., liquor., 48 v. S. Chiara. . . 365
Normandin Paul (Parigi) 783
Noro Andrea, geom., 59 v Massena.
Noro Claudio, orolog., 43 v. S. Massimo 238-39
Noro Giuseppe, calzolaio, 10 c. S. Martino . 298
Noro Michele, impres. 49 v. Massena 54,279
Norzi A., neg carta, 11 p. Statuto 258
Norzi Alberto, dott. prof., 3 v. Baretti . . . 672
Norzi Anselmo, agiato, 6 v Bellini.
Norzi Diamanta, modista, 2 v. Po 245-46
Norzi E. succ. Jachia, merc.-sarto, 18 v. Roma. 220
Norzi Elia, telegr., 40 v. Cernaia 752
Norzi Elisa, modista, 461 c. Reg. Margherita . 246
Norzi G., merc.-sarto, 32 v. Cernaia. 220
Norzi Guido, impieg. dazio, 6 v. Carlo Alb. . . 664
Norzi Jona, eredi, negoz. stracci, 87 v. Madama Cristina 234
Norzi S., ombrellaio, 10 v. Po. 236-94
Nosenzo ved., confett., 57 v Gioberti 376
Nosengo Vinc., cappelli paglia, 10 v. Roma . . 244
Nosenzo Augusto, neg. vino, 48 v. S. Donato 368-73
Nosenzo Bonif. (eredi) confett., 57 v. Gioberti 42,91
Nosenzo Ignazio, vinaio, 4 v. Princ. Amedeo. 373
Nosenzo Mich., geom., 83 c. Princ. Oddone.
Nosenzo Ott., calzol., 7 v. Roma 298
Nosetti Carlo, impieg., 27 v. Orto Botanico.
Nosetti Maria, mercerie, 22 v. Monte di Pietà. 233
Nota Annibale, 🚗, medico-chir. 15-30 2 c. del Valentino . . . 530-33-76 91,740-58-92
Nota C. Ilio, capit.-medico, 58 v. Mazzini.
Nota Gius., tipogr., 3 v. Princ. Tommaso . . 234
Nota Luigia in Celest. 3 v. Valeggio . . 94
Notario G.o., maniscalco, 222 Bertoulla . . . 404
Notorbartolo Gius., capit., 27 c. Duca di Genova.

Telefono: quelli prima della via, la porta di abitazione; gli ultimi, le pagine.
I numeri in carattere nero indicano le chiamate degli **Abbonati al Telefono**.

Novara A., negoz. vino, 32 v. Gioberti. . . *pag.* 373
Novara Ant., *agenzia*, 42 v. Barbaroux . . . 334
Novara Elena, levatr., 46 v. Barbaroux . . . 720
Novara G., calz., 21 v. Principe Tommaso . . 298
Novara Gio., pasticciere, 23 v. S. Tommaso. 376-95
Novara Gius., avv. proc., 13 v. Corte Appello. 682 88
Novara Gius. fu Gio. 29 v. Mazzini . . 52
Novara Gius., falegn., 40 v. Bertola 272
Novara Maria, levatr., 5 v. Palazzo di Città 536,720
Novara Teresa, negoz. vino, 4 v. Galliari . . . 373
Novarese coniugi 74 v. S. Secondo . . . 82
Novarese frat. fu Carlo 35 v. Vagnone . 94
Novarese frat. e sor. di Cam. 16 v. Orfane . 59
Novarese Antonio fu Carlo 56 v. Schina 34,86
Novarese Elisa in Magni 35 v. Assietta . 44
Novarese G. e figli, corrieri, 4 v. Ospedale e 24 v. S. Tommaso 342-50
Novarese Gio., vice-canc. Tribunale, 5 v. S. Chiara 514
Novarese M., sarta, 17 v. S. Massimo 215
Novarese Maria, tratt., 32 v. Bava. 358
Novarese Rosina, stiratr., 48 v. dei Fiori . . 229
Novarese Tancredi, impieg. dazio (Ammazzatoio) 470
Novarese Umb. 74 capo-sez., 74 v. S. Secondo, 82,756
Novarese Vinc. e figlie 95 v. Cottolengo. 34
Novarese Cesare, parrucch., 30 c. Vercelli . . 328
Novara Gius., impieg., 20 v. Cernaia.
Novarina fratelli 47 v. Napione. 57
Novarina Domen. fu Onorato 50 v. Bava. 44
Novarina frat. e sor. di Dom. 50-52 v. Bava 44
Novarina G., impresario, 36 v. Maria Vittoria . 279
Novarina Gius., fornaio, 5 v. Catania . . . 393
Novarina Secondo, specchi e vetri, 37 v. Ospedale 247
Novarino, sarto, 5 v. Palazzo di Città 218
Novarino Ant., vinaio, 35 v. Nizza. 373
Novarino Michele, macell., 8 v. Amed. Avogadro e 2 v. Mad. Cristina 398
Novaro G. Filippo, medico (Genova) . . 527,618
Novaro Raff. Edoardo, propr. fornaci a Trofarello; *ufficio* 45 v. Goito 277
Novascone A., merc.-sarto, 2 v. Conte Verde . 220
Novati F., prof. (Milano) 609,724
Novelli, ingegnere, 38 c. Valentino.
Novelli sor., cravatte, 9 v. Finanze 228
Novelli Alberto, prof., 4 v. Valperga Caluso . 633
Novelli Aless., rappr., 34 v. Mad. Cristina . . 335
Novelli Ern., rag.-capo Banco Napoli, 33 v. Zecca. 765
Novelli Luigia, mercerie, 4 v. S. Donato . . . 233
Novelli Pietro, macell., 4 v. S. Donato 398
Novelli Teresa ved. Ferrero e figlio Alessandro 23 v. Gioberti 42
Novellis Filippo 30 v. Lagrange 45
Novena Alessio, tappezziere, 10 v. Botero . . 246
Novena M., stiratrice, 31 c. Re Umberto . . . 229
Novero Ang., fabb. sapone, 12 v. S. Massimo . 286-87
Novo Ant. 44 cinghie di trasmissione, 16 v. Sacchi . . 46,56,256-84-95,300-45-47-89
Novo Luigi, avv.-proc., 4 c. Vitt. Em. II oltre Po. 682
Noyer (*vedi* Favier du).
Noyer Carlo, (Dieulefit-Francia) 784
Noyer Edouard, 46 v. S. Quintino . . 784-83-89
Nozari Mario, dott., 31 v. Saluzzo . . . 579,621
Nucci Fulvio, corr., 4 v. Saluzzo 730
Nuccio Matteo, notaio, 19 v. Mercanti 689
Nucetto (*vedi* Ceva).
Nuitz Giuseppina 9 v. del Carmine . . . 24
Nurizio Teresa 14 v. Legnano . . . 46,54,56
Nusseler Edoardo 16-49 rappr., 28 c. Oporto 339,746
Nuvoli (*vedi* Chionio).
Nuvoli Emilio fabbr. mobili, rimp. 46 v. Maria Vitt. 265
Nuvoli nob. Clementina in Berroni, 68 c. Vitt. Em. II 447
Nuvoli conte Luigi, ✻ 8 v. delle Scuole 86 412-17,545-50-67,602,794
Nuvoli nob. Risbaldo, ing., 25 v. S. Franc. da Paola . . . . . *pag.* 447,626
Nuvoli nob. Silvia in Reviglio della Veneria, 37 v. Assietta 447
Nuvoli cont.ª Saveria nata Gay di Quarti, 8 via delle Scuole. 447
Nuvoli Vittoria, levatr., rimp. al 46 v. Maria Vittoria. 72

O

Obelly (Padre) Alessio, sac. rett. SS. Addol., Piloretto 418
Obermitto Enr., comm. giudiz., 20 v. Barbaroux
Obert Cesare, droghe e colon., 48 v. Genova
Obert Dom., detto *Battaglino*, conduc., alb. Persico Reale 552
Obert Ett., avv. proc., 4 v. Stampatori. 564,682-88
Obert Evasio, specchiaio, 7*bis* v. Cavour . .
Obert Gio., tappezz., 21 v. S. Massimo . .
Obert Luigi, notaio (Moncalieri) . . . . .
Obert Pietro, rappr., 48 v. Genova . . . .
Obert Romolo, alunno canc., 4 v. Stampatori
Obert Vitt., usciere Corte d'Appello 28 via Giacinto Collegno 410
Oberti Carlo, avv.-proc., 4 v. del Carmine. 6
Oberti Carlo, pizzic., 15 v. Bellezia 387
Oberti Gio, conduc., alb. Rosa Bianca. . 3
Oberti Gius. (Genova, 1 v. Davide Chiossone
Oberti M., stabil. bagni, 41*bis* v. Garibaldi . 350
Oberti Maurizio, capit. artigl., 4 v. del Carmine 02
Oberti Sec., proboviro, 16 v. Milano . . . 546
Obertino Luigi, calderaio, 8 v. S. Massimo . 326
Oberto Bernard., conduc., alb. Persico Reale 551
Oberto Cater. in Rossotto 8 v. Priocca . 70
Oberto Giacinto, not., 4 c. Duca di Genova 689
Oberto Margh., maestra, 48 v. Orfane . . . 648
Obier Bartol., materassaio, 43 v. Nizza. . . 301
Occella Andrea, prof., 4 v. Donati. 672
Occella Pio, prof., 2 v. Bonafous.
Occella-Trinchero Ildegarde, ispettrice, 2 via Bonafous 638
Occelletti frat. e sor. fu Giorgio 43 v. Nizza 22 58,6[illegible]77
Occelletti Carlo, avv.-proc., 15 p. Castello. 68 88
Occelli coniugi, mercerie, 34 v. Lagrange. 2[illegible]33
Occelli Adelaide, vinaia, 36 v. Lagrange . . 173
Occelli Gio., proboviro, 34 c. Re Umberto . 547
Occelli Giovanna, 17 v. Giovanni Somis . . 564
Occelli Gius., vice-canc., 3 v. Assarotti. . . 642
Occelli Luigi, 27*bis* c. Vinzaglio 798 99
Occelli Ponzio 17 v. Giovanni Somis . . 88
Occelli-Brusa Innocente, levatrice, 4 v. Bertola 720
Occelli-Chiabodo Maria, maestra, 40 v. Passalacqua 612
Occhetti Alfredo, edic. giorn., v Cernaia presso il giardino Lamarmora 252
Occhetti Carlo, pubbl., 24 v. Carlo Alberto . 7[illegible]31
Occhetti Domen. (eredi) 5 v. Verrua . . 95
Occhetti Netty Antonietta in Ducco c. Massimo d'Azeglio. . . . . 44,[illegible]266
Occhetti-Trombetta Bern. 34 v. Pio Quinto 692
Occhiena sor. fu Gius. 49 v. Conte Verde 30
Occhiena, alberg., 16 v. Saluzzo . . . . [illegible]58
Occhiena Feder., calz., rimp. al 6 p. Em. Filib. 298
Occhiena Gio., commesso giudiziario, 30 via Lagrange 512
Occhiena Gio., maestro di ginnast., 50 v. Cavour 32-34
Occhiena Mich., macell., 3 v. Bastion Verde gall. Umberto I 398
Occhiena Mich., vinaio, 134 c. Reg. Margh. 373
Occhiena Pietro, calz., 21 v. Mad. Cristina. 298

Ochsner Roberto, inc.-lit., 3 v. Mazzini *pag.* 262,703
Ocoma Clotilde, fornaia, 34 v. Cernaia . . . 395
Odarda Eugenia, neg. gran., 205 Mad. del Pilone 405
Odarda Maria, neg. granaglie, 8 v. Bellezia. 394
Odasso Filippo, alunno giud., 43 v. S. Domenico 511
Odasso Pietro, perito, 6 v. S. Tommaso . 698-99
Odalengo (*vedi* Gozani di).
Odenini Federico, impieg., 8 v. Thesauro . 465
Odenino, colonn. in riposo, 8 v. Galliari.
Odenino Gio. Batt., notaio (Poirino) . . 690
Odenino Gius., sarto, *Istituto Sordo-Muti*, 12 v. Assarotti 218
Oddone, ten. medico, 48 v. Juvara 506
Odone, parrucch., 3 v. Ponte Mosca . . . 328
Odone Annibale, perito, 3 v. Bellezia . . 698-99
Odone Carlo, colonn., 3 v. Papacino . . . 737
Odone Carlo, strum. music., 4 v. Maria Vitt. 267
Odone Cesare, ing., ispett. ferr., 44 v. Assarotti. 756
Odone Cristoforo, rappr., 5 v. Bellezia . . . 337
Odone Domen., calz., 2 v. Venti Settembre . 298
Odone Domenico, macell., 43 p. Em. Filiberto e 8 v. S. Franc. da Paola 398
Odone Franc., istit., 4 v. delle Scuole . . . 636
Odone G., calzol., 46 v. Maria Vittoria 298
Odone G., parrucch., 45 c. Vitt. Eman. II. 328-30
Odone Gius., lan. e drapp., 12 v. Goffr Mameli 222
Odone Gius., succ. Davico, neg. vino, 33 v. Roma 368
Odone Luigi, 22 v. Princ. Tommaso. 589
Odone Pietro, calzol., 38 v. S. Franc. da Paola. 298
Odone Vincenzo, vettur., ang. v. Mazzini e v. Andrea Provana 347
Odono, farmacia (Bertoulla) 402,746
Odono Pietro, magg. gen., 47 c. Oporto 502-07,666
Odoardo Dom., avv., notaio (Carmagnola) . . . 690
Odoardo Gius., rag., 24 v Montebello.
Odoardo Mario, pittore, 24 v. Montebello . . . 704
Odoardo Amalia, maestra, 24 v. S. Anselmo. . . 646
Odoardo Eug., negoz., 4 v. S. Anselmo 738
Odoardo Malchi Angiola vedova Lamberti-Bocconi, banco lotto, 44 p. Statuto 500
Odoardo Domenica, *agenzia*, 5 v. Corte d'App. . 334
Odoardo Franc., sarto, 4 v Gazometro . . . 218
Odoardo Teresa, tintoria, 19 c. Vitt. Em. II . . . 230
Odoardo Silvestro, capit., 23 c Valentino.
Odoardo Giulio, controll. Carte valori, 17 v. Bogino 500
Odoardo Serra di Santa Maria suor Chiara, direttrice Istit S[illegible] Maria, 44 v. Pio Quinto . . 557
Odoardo Merlo Maria Elisa, maestra, 46 c. Casale 643
Officina Carte Valori 4-57 40 v. Carlo Alb. 500
Officine di Savigliano 9-37 40 v. Venti Settembre e 6-18 Succursale barriera di Lanzo 400,302-04-09-20
Officina meccanica Giani 4-35 27 v. dei Fiori.
Ogliada Giov., cartol., 24 v. del Carmine. . 260
Ogliero Ant., avv.-proc., 41 v. Garibaldi . . 682-88
Ogliero Candido, neg. frutta, 15 v. Porta Palatina 390
Ogliero Fortun., neg. legna e carb., 132 corso Regina Margherita 274
Ogliero Gius., fornaio, 89 v. Nizza. 395
Ogliero Luigia, sarta, 41 v. Mazzini. 245
Ogliero Maria, levatr., 132 c. Reg. Margherita 720
Ogliero Renata, legat., rivend. giornali, 48 via Mazzini 232-59
Ogliero Secondo, fornaio, 47 v. S. Donato e 68 v. Princ. d'Acaja 395
Ogliengo Clementina, rivend. giorn., angolo c. Vitt. Em. II e v. Lagrange 252
Ogliani sorelle 44 v. Mazzini. . 46,52,73
Ogliani G. di Giacomo 6-77 camb., 25 v. Lagrange 210
Ogliani Gius. bottaio, 42 v. Mazzini . 54,235-74
Ogliengo, conduc., alb. Croce Rossa. 350
Ogliengo A., modista, 3 p. Carlo Felice . *pag.* 246
Ogliengo G. O., chincagl., 16 v. Giulio. . . . 233
Ogliengo Mich., 26 v. Barbaroux 586
Oglietti G., sartoria, 1 v. Carlo Alberto . . . 220
Oghetti M., parrucch., 31 v. Nizza. 328
Oglina Cipriano, panier., ang p. Em. Filib. e v. Bastion Verde. 235
Ohme Margh., stab. bagni, 8 c S. Martino . . 330
Oitana Maria, formaggiaz., 2 v. Princ. Tommaso 264,308
Okresek Clem., prof., impieg., 2 v. Goito . . . 767
Oldone Luigi, sarto, 22 v. Carlo Alberto. . . 248
Oldra Giuseppa, mag alim., 26 v. Genova . . 382
Oldrà Pietro, mag. alim., 29 v. Porta Palatina 382
Oletti Franc., parrucch., 13 p Vitt. Em. I . . 328
Oletti-Signorelli Rosa, levatr., 78 str. antica Rivoli (borg. Cenisia). 403
Oletto e Ramezzana, mode, 4 v. Pietro Micca . 245
Olgiati conte Filiberto (San Remo) 447
Oliaro Guglielmo, medico, 33 v. Mazzini . 472,710
Oliva Alberto, maestro, 4 v. Princ. Tommaso . . 649
Oliva Caterina, negoz. vino, 3 v. Gerdil 373
Oliva Ces., tipogr, 9 v. Nizza 595
Oliva Enrico, geom., 4 p. Crimea 756
Oliva Ferdin., vice-segr., 4 v. Accad. delle Scienze 604
Oliva Gio., 47 v. Pinerolo 799
Oliva Gius., ingegn. (Milano) 735
Oliva Luigi, ing. (Voghera) 643
Oliva Paolo, negoz. legna, 3 v. Gerdil 274
Oliva Valent., medico, 100 corso Vittorio Eman. II. 524-52-91,647,704-10
Olivari Aristide, (Genova) 795
Olivari Cristina, banco lotto, 9 v. Ospedale . 500
Olivari Rosa, pizzi e tulli, 33 v. Vanchiglia . . 212
Olivazzi di Quattordio nob. Alessandro, 47 via Gioberti 447
Olivazzi di Quattordio nata Massa di Saluzzo nob. Domenica, 47 v. Gioberti 447
Olivazzi di Quattordio nob. Gius., deleg. di P. S. 447-82
Olivazzi di Quattordio nob. Lorenzo, 36 v. San Massimo 447
Olivazzi di Quattordio nata Olivazzi di Quattordio nob. Maria, 36 v. S. Massimo . 447
Olivazzi di Quattordio nob. Roberto, abbr. acque gassose, 14 v. Lamarmora 366,447,796
Oliveri Arnolfo, viagg., 3 v. Garibaldi.
Oliveri Bernardino (Robassomero). 792
Oliveri Felice, 24 p. Vitt. Eman. I 777
Oliveri L., impieg., 26 v. della Rocca . . . 492
Oliveri Leonilda ved. Bosazza 30 v. Cernaia 42
Oliveri Luigi, agiato, 5 v. Pescatori.
Oliveri Maria ved. Colongo 22 v. Cernaia . 27
Oliveri Severino, 41 p. Vitt. Eman. II 564
Oliveri Severo, mercante-sarto, 6 piazza Carignano 220,743
Oliveri-Coggiola Emilia, 44 p. Vitt. Eman. I . 564
Oliveri-Colonetti Vittoria, 24 p. Vitt. Em. I . 528
Olivero, cappellaio, 467 p. Barriera di Nizza 242
Olivero, sarto, 1 v. Princ. Amedeo. 248
Olivero fr. e sor. fu Vinc. 69 v. Venti Settembre 94
Olivero Anna, calzol., 63 v. Nizza 298
Olivero Aless., succ. Bettmann, chirur.-dent., 45 c. Oporto 744
Olivero Andrea, calzol., 10 v. S. Tommaso . . 298
Olivero Battista, vinaio, 5 v. Savigliano. . . 373
Olivero Carlo, teol. e condomini, 8 v. Campana 22,37,62,94,446,522
Olivero Ernesto, neg. cuoi, 2 v. Cottolengo . 293
Olivero E., ufficio traduz., gall. Subalpina 332,703
Olivero Eug., tenente-generale, 4 p. Statuto 418
Olivero Eugenio, geom., 3 v. Giusti 695
Olivero Eugenio, ing., 69 v. Venti Settembre . 693

Olivero F., mode e novità, 12 v S. Francesco da Paola . . . . . *pag.* 215
Olivero Felice e C., biancherie, 54 v. Venti Settembre 222-25-27
Olivero Francesco, meccan., 56 v. S. Donato . 319
Olivero G., cambratore pelli, 33 c. Valentino . 292
Olivero G. B., drogh., 7 v. Catania e 44 v. Pisa 289
Olivero G. B., parrucch., 38 v. S. Franc. da Paola 328
Olivero Giac., farm., 50 v. Venti Settembre. . . 537
Olivero Gius., pesi e misure, 7 v. Galliari . 324-25
Olivero Gius., parrucch., 5 v. Barolo 328
Olivero Luigi, commest., 86 barr. di Milano 404
Olivero Luigi, imp. Intend. Finanza, 6 v. Cavour 494
Olivero R., neg. vino, 3 v. Bertola . . . 368-73
Olivero Rosa, locanda, 4 v Borgo Dora . . 362
Olivero Teresa fu Lorenzo 44 v. Assietta 11, 42
Olivero Vincenzo, tipogr., 26 v. Ormea . . 584-94
Olivero-Monchiero Bianca, maestra, 10 via Allioni 652
Olivetti frat. fu Lazzaro (Ivrea) . . . 46,23
Olivetti Augusto, 34 v. della Zecca 576
Olivetti Bonaiuto, medico, 4 v. Massena . . . 534 565,611,740
Olivetti Camillo, ing. (Ivrea) 782
Olivetti Ces., commiss. in granaglie, 36 c. Vittorio Emanuele II 336-94
Olivetti Corilla, telegr., 6 p. Solferino 752
Olivetti Emilia, maestra, 6 p Solferino . . . 646
Olivetti Ercole, pitt., *abit.:* 18 v. S. Franc. da Paola; *studio:* 39 v. Po . . . 701-03
Olivetti Faustina, insegn. Asilo israelitico, 7 via S. Anselmo 576
Olivetti G., succ. Marchisio, drogh., 47 via Carlo Alberto e 9 v. Ospedale. 289
Olivetti Gino, dott., 22 v. Cibrario . . . 729-30
Olivetti Gius., banco lotto, 5 c. Vinzaglio . . 500
Olivetti Graziadio, medico, 33 v. Carlo Alberto 710
Olivetti e Jona 13-98 banchiere, 24 *bis* v. Carlo Alberto 344-94
Olivieri Alb., 14-73 avv., 6 v. Maria Vitt. 539,682
Olivieri Felicina, 31 v. Artisti 554
Olivieri Franc., ragion., 18 v. Pallamaglio. . 756
Olivieri Gio., calzol., 8 v. Urbano Rattazzi . 298
Olivieri Lor., prof. musica, 31 v. Artisti . . . 676
Olivieri Vincenzo, uffic. giud., 49 v. Pallamaglio 543
Olivieri di Vernier conte Deodato, 48 v. Bogino 448,640
Olivieri di Vernier nob. Carlo, dott., pubblicista, 48 v. Bogino 448,722
Olivieri di Vernier nata Barel nob. Elisa, 42 v. Barolo 427
Olivieri di Vernier nata Reviglio della Veneria cont. Gabriella, 48 v. Bogino 448
Olivieri di Vernier nata Salino cont. Teresa, 48 v Bogino 448
Olivini Caterina, maestra, 31 v. S. Secondo 654 62
Olivini-Bezzi Gemma, maestra, 27 c Pr. Oddone 652
Olivola (*vedi* Cavalli d').
Olivotti Barnaba, impieg., 53 v. Mad. Cristina.
Olivotto Ant., probiviro, 41 v. Superga. . . 517
Ollearo Francesco, falegn., 47 v. Belvedere . . 272
Oller F., turaccioli, 9 p. Carlo Eman. II . . 285
Ollino F., sarta, 4 v. dei Fiori 245
Ollino Lor., mecc., 12*bis* c. Duca di Genova 303,659
Olliveri Cristina in Marchis 27 v. Drovetti . 34
Olliveri Ottavio, avv., intend. gener., Casa Duca di Genova, 20 v. Po. 414
Ollivero-Cassulo Maria, 26 v. Ponte Mosca. 641
Olmi Alessandro, prof. violino, 41 v. S. Teresa 676
Olmi dell'Olmo Aug., prof., 7 v. Villa Regina 541,749
Olmo Carlo, velocipedi, v. Bellini angolo via S. Quintino. 322
Olmo G., tratt., 69 c. S. Maurizio 359
Olmo Vigo Angela, maestra, 14 v. Princ. Tommaso 649
Olocco Edoardo, velocipedi, 24 v. Alfieri e 40 v. Montevecchio. . . . . *pag.* 322
Omar Secondo, avv., 26 v. Montebello. . . .
Omati Alessandro, avv., 4 v. Scuole. . . .
Omati Carlo, avv. proc., 78 v. Venti Sett. .
Omede, fornaio, 16 v. Stampatori . . . . .
Omede Anna, tratt., 94 v. Mad. Cristina . . .
Omede Bern., neg. vino, 53 v. Saluzzo . . .
Omegna coniugi, vinai, 8 v. S Quintino . .
Omegna Bernardo, neg. vino, 44 borg. Maddalene
Omegna Enrico, vinaio, 43 v. dei Fiori . . .
Omegna Ernesto, pizzic., 5 c. Emilia . . . .
Omegna Gio., magazz. alim., Vanchiglia, 1 via Lungo Po . . . . . .
Omegna Gius., comm. giud., 19 v. Andrea Doria
Omegna Persico, neg. frutta, 2 vic. Tre Quartini
Omegna Roberto, 5 v. Silvio Pellico . . . .
Omegna Seraf., pizzic., 142 c. Reg Margherita
Omegna Vinc., impieg., 5 v. Silvio Pellico . .
Omero Agostino, proc., 17 v. Mercanti . . .
Omodei Gio., calzolaio, 8 v. Mazzini . . . .
Omodei Pier Attilio, avv., vice-pretore, 5 via Assarotti; *abit.* 96 c. Vitt. Eman. II . 682
Omodei-Zorini Gius., socio della Ditta Zambelli e Omodei, 20 corso Raffaello ang. v. Madama Cristina . . . . . .
Omodeo Adolfo, liquor., 48 v. Bellezia . . .
Oncieux (D') de La-Bâtie-de-Seyssel march. Eugenio (Chambéry) . . . . . .
Oncieux (D') de La-Bâtie-de-Seyssel conte Paolo, ten.-gen., senat., 2 p. Vitt. Em. I. . 412
Oncieux (D') de La-Bâtie-de-Seyssel nata Suardo cont. Ernestina, 2 p. Vitt. Em. I. . 418
Oneglia E., cartol., 8 p. Vitt. Eman. I. . . .
Oneglia e Origlia, bendagg.-ortopedici, 45 v. Genova 747
Oneglio Agostino, rappr., 21 p. Vitt. Eman. I
Oneglio Celeste, maestra, 21 p. Vitt. Eman. I
Oneglio Pietro, materass., 43 v. Princ. Amedeo
Oneglio Nicola, neg. olii, 24 v. Po. . . . . .
Oneglio-Azzurro Anna, maestra, 21 p. Vitt. Em. I
Onesti Ernesta, fornaia, 14 v. Baretti . . . .
Onesto Carolina, neg. frutta, 20 v. Giulio . .
Onetti Luigi, pittore, 4 v. Accad. Albertina. .
Onetti Vinc., med.-chir., 7 v. Orto Botanico .
Onetto Franc., mercerie, 42 p. Statuto . . .
Onnis Efisio, Primo Presid. Corte d'Appello, 46 p. Statuto . . . . . .
Onofrio Maurizio, impieg., 25 c. S. Maurizio .
Opera della Maternità 15-35 42 v. Ospedale 61
Opera della Mendicità istruita 45-17 via Giulio 42, 86
Opera delle Doti (lasciti Ayres e Spitalieri). Chiesa S. Rocco.
Opera d'istruz. e benef. degli Spazzacamini, 42 v. Arcivescovado. 69
Opera pia Barolo Direzione 1-73 7 via Orfane; Istit. 46 v. Consolata . . . 42,29 30,34,59,83,85,67-71
Opera pia Gaia 9 v. Roma 74
Opera pia Lotteri 24 v. Villa Regina . 93 670
Opera pia Viretti 44,66,74,81,97
Opera Pia S. Paolo 28-34 v. Monte di Pietà 41,43 49,29,40,50,56,59,64,75,94,530 5-77
Direzione 9-19 23 v. Barbaroux.
Segretario gener. 9-67.
Guarda magazzino 8-71.
Ufficio Economo 6-27.
Ufficio centrale 9-79.
Ragioniere-capo 14-95.

a Pia S. Paolo (Succursa'i):
Succursale num. 1, 3-66 4 v. Galliari
» » 2, 5-20 4 v. Pescatori.
» » 3, 73 159 c. Reg. Margh.
» » 4, 9-48 8 c. S. Martino
» » 5, 79 2 v. Melch. Gioia
» » 6, 5-93 16 v. Ponte Mosca
» » 7, 2-54 1 v. Andr. Provana
ti Agost. 16-38 farm., 44 p. Vitt. Em. I *pag.* 716
ti Carlo, ing., 118 c. Reg. Margherita 639-40-93
ti Carlo, inserviente, 3 v. Barbaroux. . . 626
ti Franc., prof., 30 v. Saluzzo . . . 633
ti G. B., generale a riposo, 8 v. Ormea.
ti Gio. fu Matteo 8 v. Romani. . . 75
ti Olimpia, sarta, 27 v. Roma 215
i Vinc., mag. alim., 54 v. Ponte Mosca 382
i Zaverio, calce e cem., 3 v. Ariosto . .276-84
i-Turletti ved Elisa, agiata, 46 c. Vitt. Em. II.
si Ant., pesi e misure, *fabbrica* 3-94 22 c. Raffaello; *negozio* 10-76 54 via Venti Settembre 324
si Franc., velocipedi, 7 v. Goito 322
si Gaetano, 22 corso Raffaello . . 69 74,87,654,780-96
zzi Francesco, 24 v. S. Massimo 599
ven Armand, ing. (Liège) 782
io Arredi Militari 10-79 v. Bonzanigo isol. 260 Valdocco.
zoni (*vedi* Rati).
lt Carolina vedova Piano 45 via S. Chiara 83
nheim barone Alberto (Colonia) . . . 755-66
Antonio, agiato, 25 c Valentino.
Alberto, ing., 9 v. Beccaria.
rio infantile della Madonna del Buon Consiglio, 43 v Cottolengo.
rio Salesiano 58 32 v. Cottolengo . 548,727
rio S. Martino 4 v. Aosta 9
ti Enrico, tratt., 5 p. Statuto 361
A., bendagg., rimp. al 44 p. Castello. 749
Gio., bendagg., 46 v. Po. 719
Mauriz. 7 str. Stupinigi 35,49,54,66
Franc., impieg., 4 v. Botero . . . 775
hia Giov., parrucch., 5 v. Barbaroux. . 328
hia Lorenzo, parrucch., 42 p. Carlo Felice. 328
i Alberto, maestro musica, 46 v. Venti Sett. 640
i-Pia Giuseppina, scrittrice, 7 v. Po . . . 734
gia Mart., conduc., alb. Croce Rossa . . 352
lia Pietro, avv., 4 c. Duca di Genova . . 682
lia Pietro, fabbro-ferr., 1 v. Bava . . . 325
glia Pio, avv.-proc., 47 v. S. Massimo . . . 688
lia Teresa, sarta, 96 c. Vitt. Eman. II 215-16
lia d'Isola bar. Eugenio, 44 v. Assietta. . 448
lia d'Isola nata Dorlut bar. Jane, 44 via Assietta 448
glia d'Isola avv. Vitt., 39 v. Carlo Alb. 448,770
glia di S. Stefano nob. Federico, avvocato, impieg. Ord. Maur., 47 v. S. Massimo 446-48
glia di S. Stefano nata Ferrero Ponsiglione bar. Filomena, 47 v S. Massimo . . . 448
glia di S. Stefano nob. Gabriele, 47 via S. Massimo 448
glia di S. Stefano nob. Gius., 47 v. S. Massimo 448
glia di S. Stefano nata Costamagna nobile Paola, 7 v. Montecuccoli 448
glia di S. Stefano nob. Pio, avv., pubblicista, 7 v. Montecuccoli . . . 448,722-28-74-86
glia di S. Stef. bar. Tancr., 45 v. Tiziano . 448,657
lla Clotilde fu Matteo 7 v. Mentana . 53
ngo march. Ern. fu Franc. 4 v. Lodovica 47
ngo Gius., ing., 34 v. S. Chiara . . .631
Oreni Guido, avv., 30 v. Maria Vittoria.
Orfengo (*vedi* Martin d').
Oriani Michelina ved. Buzzetti e figli 37 v. Mad. Cristina . . . *pag.* 24,37,48,92
Oriani Gius. impres., 26 v. Burdin, 60,279,556
Oricco Ales., latton., 47 v. Valperga Caluso . . 343
Origlia Carlo, ing., 32 v. Sacchi 755
Origlia frat. e sor. fu Pietro 33 v. Lagrange 45
Origlia Adel. in Bianco 46 v. Mad. Cristina. 48
Origlia D., fornaio, 32 v. Monferrato . . . 395
Origlia F. G., libraio, 20 v Garibaldi. . . .260
Origlia Gius., 47 v. Porta Palatina 664
Origlia L., successore Origlia e Celli 2-46 deposito turacc., 40 v. Alfieri . . 285,367
Origlia Lor., mag. alim., 38 v. Bertola . . 373-82
Origlia Mario, cambista, 16 p. Carlo Felice . 210
Origlia N., libr. cartol., 48 v. Garibaldi . . . 254
Origlia Nicola, proboviro, *bis* v. Galliari . . 516
Origlia Oreste, ebanista, 36 v. Mazzini 269
Origlia, Festa e Comp., tipogr., 42 v. Goito . . 254
Orio Gio., conduc., albergo della Fucina . . 355
Orione frat., mob. in legno, 49 v. S. Massimo . 265-72
Orione Gius., mag. alim., 38 v. S. Massimo . . 382
Orione Giuseppe, vetraio, 45 v. S. Chiara . . 247
Orla fratelli, laterizi, borgo Ceronda 277
Orlandi Ces., impieg. postale, 29 v. Venti Sett. . 754
Orlandi Italo, parrucch., 32 v. Saluzzo . . . 238
Orlandi Paolo, 73 v. Gioberti 739
Orlandini Antonio chinc., 45 c. Re Umberto 237,340
Orlandini Ern., ten. colonn., 4 v. S. Simone 503
Orlandino G., scult. in legno, 49 v. Moncalieri 263
Orlando Vitt. Emanuele, avv. prof., ministro P. I. (Roma) 449
Ormea (*vedi* Ferrero d').
Ormea ved., lan. e drapp., 8 p. Em. Filiberto 222
Ormea A., neg. cuoi, ang. v. S. Agostino e Franco Bonelli 293
Ormea G., cambrat. pelli, 22 v. S. Agostino . . 292
Ormea Gio., rifinitore pelli, v. al Mercato. . 292
Ormea Gio., ve ocipedi, 147 c Reg. Margh. . 322
Ormea Gius., cambrat. pelli, 40 v. Savona. . . 292
Ormezzano Adolfo, geom., segr. *Club Ciclisti*. 45 c. Re Umberto 695,740
Ormezzano Savino 26 v. Legnano 86
Ornato Spir., alunno giud., 6 p. Gran Madre di Dio 510
Ornavasso (*vedi* Visconti d').
Oro Luigia di Giuseppe 32 v. Mazzini . 52
Orrigo Federico, impiegato, 4 c. Valentino.
Orrigo Gio., medico, 27 v. Maria Vittoria . . 710-14
Orrù-Polda Pietro, cancell. Pret., 45 v. della Zecca 543
Orselli Maria, biancherie, 44 p. Vitt. Eman. I 228
Orsello Eusa., drogh., rimp. al 42 v Garibaldi 289
Orsello Gius., capo mastro, 14 v. Guastalla . 279
Orsi Aless., strum. ottica, 3 v. Po 305
Orsi nob. Delfino, prof. pubblicista, 57 via Garibaldi e 42 v. Quattro Marzo 448,722 28
Orsi nata Serralunga cont Enr., 30 v. Cernaia 448
Orsi conte Gius., ing., 30 v. Cernaia 448
Orsi Gius., avv., 32 v. S. Chiara. 682
Orsi Livia, pittrice, 23 p. Vitt. Eman. I . . . 704
Orsi Lor., forno castagn., ang. v Accad. Albertina e Principe Amedeo 384
Orsi Luigi, medico, 3 v. Po 530-34,622
Orsi Vittorio, avv., 48 p. Statuto. 491
Orsini A., barbiere, 7 v. Duchessa Jolanda . . 328
Orsini Ant., tappezz., 43 v. S. Massimo. . . . 246
Orsini G., pettinatr., 78 c. Vitt. Emannele II . 330
Orsini Gius., drogh., 42 v. Aosta 402
Orsini Luigi, neg. legna, 35 v. S. Quintino. . 274
Orsini e Locatelli, biancherie, rimp. 36 via Venti Settembre 227-28
Orso Carlo 12-17 neg. ferram., 10 p. S. Carlo . 308

Orsolano Gio. Batt. fu Lor. 67 v. Nizza *pag.* 58.74
Orta Antonio, 40 v. Rosine 593
Orta F. (Ditta), caff., ang. v. S. Donato e Vagnone 362
Orta Fed., ragion., 8 v. Garibaldi 6 65-96-97,700
Ortalda G., commest., 82 barr. di Lanzo 404-02,573
Ortalda Pietro, macell., 72 barr. di Lanzo . .403
Ortale Battista, conduc., alb del Sole . . . 350
Ortombina Gaet., tabacc., 27 c. Pr. Oddone 498,589
Orvieto, pittore, 23 p. Castello 704
Orvieto e Scaramucci, 23 p. Castello 702
Orzalesi Teresa in Tamburini 402 v. Fiori 37,48
Osasco Elodia, insegn., 9 c. Valentino 587,635-37
Osasco-Barale Maria, maestra, 57 c. Siccardi . 638
Oseletto G., rag., capo uff. munic., 5 v. Carlo Botta 464,614-60,735
Osella Carlo, macell., 22 v. Genova. 398
Osella Elena, sarta, 7 v. Lagrange. 215
Osella Gius., macell., 48 v. S. Secondo e 6 via Gius. Grassi 398
Osella Lorenzo, macell., 48 v. Amed. Avogadro e 45 c. Sommeiller 398
Osella Luigi, banco prestiti, 3 v. Assietta . .340
Osella e C., mercerie, 44 v. Corte d'Appello . 233
Osnengo sor. e frat. 4 v. Calvo . 21,37,48
Osnengo Costanza 4 v. Calvo . . . 21,37,48
Osnengo Secondo (eredi) 78 v. Saluzzo . 77
Osnengo-Isola Cristina in Bianchi 24 via Bidone e 62 v. Mad. Cristina 17
Ospedale Amedeo di Savoia, 374 v. Circonvallaz. 400
Ospedale Carmagnola 66, 68
Ospedale Cottolengo 44 v. Cottolengo . 16, 528
Ospedale dei Cronici di Fossano 40
Ospedale Evangelico, 36 v. Berthollet . . . 577
Ospedale di S. Giovanni 5-40 36 via Ospedale . . . 7, 46,26,,1,77,8),85,98,524
Ospedale di San Lazzaro, 14 *bis* c. Cairoli . . .529
Ospedale di S. Luigi 9-21 40 v. Santa Chiara 46, 33,40,41,42,78,82,526
Ospedale Infantile Regina Margherita 3-91 130 v. dei Fiori. 37, 39, 530
Ospedale Infermi in Santhià 39
Ospedale Maria Vittoria 8-84 72 via Cibrario 28,52,527,715
Ospedale Mauriziano Umberto I 20 isol. 240 str. Stupinigi 89
Ospedale Militare 5-83 13 v. Accad. Albertina. 506
Ospedale Oftalmico 8-36 47-49 via Juvara 46, 24, 45, 50, 529
Ospedale Omiopatico 3-08 46 v. Orto Botanico.
Ospedaletto Oggero-Bessone in Vigone . . . 76
Osperone V., modista, 3 v. Ospedale 246
Ospizio dei Convalesc. borgo Crocetta 30,59,537
Ospizio delle Orfane 44 v. Orfane . .30,59,85
Ospizio di Carità *Direz.*: 6-92 4 v Po; *Stabilim.*: 75 stradale di Stupinigi . 40 30,51,52,55,66,67,74,75,77,80,94,93,539
Ospizio Infansia abbandonata 6-90 14 v. Deposito.
Ospizio Israelitico 46 v. Barolo . . 14, 83
Ossemond Edgio, merc., 42 p. Eman. Filib. .226
Ossola coniugi 64 c. Napoli 57,69
Ossola Carlo, calzol., 31 v. Carlo Alberto. . .298
Ossola Gius., negoz. carta 13-91 19 v. S. Teresa ang. v. Genova 257
Ostano Ant., rag., 25 v. Berthollet
Ostano Augusta 66 v. Saluzzo 77,92
Ostano Carolina ved. Gaja 66 v. Saluzzo. 77
Ostano Delfina in Rua 29 v. Mad. Crist. 48
Ostano Felicita, 2 v. Accad. delle Scienze . .598
Ostano P., med. chir., 47 v. Goito. . . 473, 710-44
Ostermann Leopoldo, cons. di Cas az., 29 v. Po. 508
Ostini Gius., impieg. ferr., 40 v. Mazzini . .737
Ostino Gio., prof., medico nella R. Università. 648
Ostino Lorenzo, tratt., 27 v. Bertola . . *pag.*
Ostorero frat. di Celest. 30 v. Baretti . . .
Ostorero And. 7 v. Giacinto Collegno 14,41
Ostorero Maria, mag. alim., ang. c. S. Martino e v. Juvara . . . . . .
Ostorero Mario, medico, 46 v. Maria Vitt. 589,710
Ostorero Vitt. (Ditta di Alessio Marcello), automobili, 26 v. Orto Botanico . . .
Otta Enrico, geom., 49 v. della Rocca. . . .
Ottavi Ed., deput. (Casalmonferrato) . 448
Ottaviano Lor., vinaio, 9 v. Pal. di Città. . .
Ottavio (Padre) da Saliceto, rettore (Monte dei Cappuccini) 447,
Ottelli Zaverio, 26 v. Mad. Cristina . . . .
Ottenga Cesare, fabbro-ferr., ang. v. S. Secondo e Legnano . . . . . .
Ottina Gio., latton., 225 strad. di Casale . . 343
Ottinetti Ern., latton., 44 v. Tarino. . . . .
Ottino, latton., 30 v. Princ. Amedeo . . . .
Ottino, maestro pianof., 49 v. Bogino . . . .
Ottino A., mag alim., 22 v Aosta . . . . .
Ottino A., falegname, 30 v Cottolengo . . .
Ottino Alfredo, impieg., 37 str. Cavoretto, 465
Ottino Ang., gaz incand., 9 v. Pescatori 284,
Ottino Ces., ing. 30 v. Pallamaglio 60,62
Ottino Emilio fu Gio. 23 v. Bogino. . .
Ottino Enr., prof., 25 v. Stampatori . .
Ottino Giac. (Ditta), illuminaz. per feste, 30 via Pallamaglio e 56 v. Ormea 34
Ottino G. B., neg. mobili, 2 v. Bava . . . .
Ottino Giov., 40 v. Passalacqua. . . .76
Ottino Gius., maestro ginnast., 15 v. Beaumont
Ottino Gius., mobili in legno, 2 v. Vasco . . .
Ottino Leopoldo, maestro, 54 v. Mazzini. 639
Ottino Sofia, maestra, 27 v. Moncalieri . . .
Ottino Umb., ing. fu Gius. 22 v Mad. Cristina
Ottino-Cappa Armanda, maestra, 54 v. Mazzini
Ottolenghi frat. succ. Dina, drapp. 13 58 20 *bis* v. Principe Amedeo 21
Ottolenghi B. ned. Elena in Todros 20 v. Bertol
Ottolenghi Camillo, avv., not., 38 v. Sacchi .
Ottolenghi Cesare 16-79 cons. Banco Napoli. 3 c. Valdocco 765
Ottolenghi Costantino, dott. (Camerino) . . .
Ottolenghi Donato, probiviro. 31 v. Lagrange.
Ottolenghi Ern., liquor., 48 v. Gioberti . . .
Ottolenghi Ern., avv., 9 v. Assarotti. . . .
Ottolenghi Gius., avv., 4 v. Bogino. . . . .
Ottolenghi Gius., ten. gener., comandante 1° Corpo d'armata, 22 p. Solferino 504
Ottolenghi Gius., lan. e drapp., 41 c. Re Umb.
Ottolenghi Gustavo, avv., 46 v. Carlo Alberto .
Ottolenghi di Vallepiana conte Leonetto (eredi) 5 v. Scuole 86
Ottolenghi Michele, prof., 24 v. Montebello .
Ottolenghi Ott., ✻, avv., 46 v. Cernaia. . .
Ottolenghi Pacifico, viagg., 9 p. Carlo Eman.
Ottolenghi Raffaele, med. 15-07 2 v. Principe Tommaso 535
Ottolenghi Samuele, direttore capo della divis. person. e affari generali (Roma) . 448
Ottolenghi-Sacerdote Orsol.ª, 46 v. Carlo Alb. 57
Ottolini Luigi, latton., 43 v. Baretti . . 34
Ottolini Luigia ved. Buriccoeiglio 57 c. Siccar
Ottone frat., ebanisti, 38-40 v. dei Mille 42 v. della Zecca 2
Ottone Carolina, bottaia, 7 v. Saccarelli. . .
Ottone Domenico, 38-40 v. dei Mille e 42 v. della Zecca. 480,
Ottone Enrico, bottaio, 7 v. Saccarelli. . .
Ottone Giacomo, fabbro-ferr., 27 v. S. Tomm
Ottone Luigi, tappezz., 8 v. Galliari. . . .

Ottonelli Biagio 92 c. Vitt. Em. II. *pag.* 42,574
Ottonelli Ida in Busti o 97 c. Vitt. Em. II . 60
Ottonello Costanzo, tabaccaio, 44 v. Lagrange . 498
Ottonello Costanzo, medico, 4 v. Ospedale . 525,710
Ottazza Adele, 27 v. Mazzini 587,673
Ottazza Carlotta, biancheria, 33 v. Roma. . .227
Ottazza E., mercerie, 9 v. S. Donato 233
Ottazza Eman., bottoni, 4 v. Bogino 234
Ottazza Emilio, ing. 27 v. Mazzini. .756
Ottazza Ern. 5-88 ag. cambio, 9 *bis* v. S. Francesco da Paola, *abit.* 44 via Sacchi. 40,76,210,523,776
Ottazza Leone 10-58 avv.-proc., 6 v. S. Tommaso 683-88
Ottazza Salvat., avv.-proc., 6 v. Barbaroux. 40,76
Ottazza Sam., oggetti ant., 47 v. Maria Vittoria. 237
Ottazza T., cartoleria, 32 v. Po. 260
Ottazza T., rappr., 14 v. dei Mille 337
Ottazza Vittorio, medico, 27 v. Mazzini 533-64,740
Ottazza e Segre, commiss. di Banca, 26 v. Maria Vitt. 240
Ottazza Vita e C., banch. 5 88 9 *bis* v S. Franc. da Paola 209-10
Ottorano (*vedi* Viani d').
Ottilia Andrea, avv., 4 v. S. Tommaso 683
Ottilia Anna, insegn., 4 v. Passalacqua. . . .642
Ottilia Anna 2ª, maestra, 4 v. S. Tommaso . .652
Ottilia Giuseppa, maestra, 4 v. Passalacqua . .642
Ottilia Madd. ved. Fiorio e figli 57 v. San Donato 34
Ottilia Nicolò, neg. olii 14-65 29 v. Cernaia. Dock, 2° Comp. 389-90
Ottolina G. B., 14 v. Quattro Marzo 749
Ottozello Aless., caffett., 144 c. Reg. Margherita . 362
Ottozello Ant., 3 p. Eman. Filiberto. . . . 584
Ottozello Ern., parrucch., 4 c. Vinzaglio . . .328

P

Paccanaro Angelo, pens. govern., 50 v. Nizza.
Pacchiardi frat. e sor. fu Pietro 56 v. San Donato. 78
Pacchiardi Gio., fabbro, 39 *bis* v. Bertola . 340-25
Pacchiarini Luigi, rappr., 43 c. Oporto . .336-93
Pacchiodo Antonio, disegn., 20 c. Princ. Eugenio 503
Pacchiotti Andrea, tintoria, 4 c. Princ. Eugenio e 8 v. Orfane 230
Pacchiotti Gio., 7-18 legat., 45 v. Zecca 259,546,663
Pacciarini Alf., medico, 46 v. Mazzini . 477,533,710
Pacco A. (Bruxelles) 779
Paccotti Domenico, mag. alim., 35 c. Valentino 382
Pace Gaspare Ant. marmista, 57 v. S. Giulia 83,275
Pace Nicolò, controll. capo uffic. carte-valori. 34 v. Cellini 500
Pacellini Vitt., impieg., 13 v. Princ. Amedeo . 492
Pacetti Attilio, maestro, 8 v. Perrone. 642
Pachner Michele, maestro di canto, 27 via Venti Settembre 637,746
Pachner V., maglierie 1-01 24 via Sacchi, *abit.* 69 c. Siccardi 225
Pachner-Pastore Enr.ª, maestra, 69 c. Siccardi. 647
Pacciotti, conduc., 419 c. Reg. Margherita. . .349
Pacot Ant., neg. carta, 37 v. Venti Settembre. 258
Pacot Gaspare, rigattiere, 4 v. Monte Pietà . 235
Pacotti sorelle, sarte. 3 v. Belliezia. 245
Pacotti Giac., mag. alim., 5 v. S. Chiara . 373-87
Pacotti Maria, sorvegl. Opera pia Maternità . 544
Pacotto Ad. fu Gio. 18 *E* c. Vitt. Em. II oltre Po 97
Pacotto Angelina, stiratr., 12 v. della Zecca . 229
Pacotto Giacinto, ombrellaio, 46 v. Garibaldi. 236
Pacotto Gio., orolog., 24 v. Bertola. 239
Pacotto Luigi, 39 v. Gioberti 661
Pacotto Michele, bottigl., 1 v. S. Tommaso *pag.* 373
Pacotto e Bardissono 3-43 neg. formaggi, 1 via Monte Bianco 388
Paderni A., parrucch., 45 v. Venti Settembre . 328
Padiglioni Alf., col. artigl., 24 v. Cardinal Maur 505
Padovani P., parrucch., 8 v. Andrea Doria . 328
Padovani Pia, maestra, 404 c. Vitt. Eman. II. . 674
Padrini frat. fu Gius. 39 v. Cibrario . . 28
Padrini frat. fu Gius. e Accossato, scalpellini, 39 via Cibrario. 275-76
Padrini Gius., 39 v. Cibrario 772
Paesana (*vedi* Saluzzo di).
Pagani, calzol., 22 v. Princ. Tommaso 298
Pagani Contardo, salsam., 22 v. Garibaldi e 7 v. S. Teresa 387,793
Pagani Eugenio, capo-tecn., 33 v. S. Chiara . .504
Pagani Felice, ing., 43 v. Scuole 693
Pagani Franc. Dom., ingegn., 2 v. Sacchi . .486
Pagani Giosuè, sindaco Soc. Telef. Alta Italia . 784
Pagani Gius., ing., 2 v. Goito. 693
Pagani M., modista, 24 v. S. Secondo 216
Pagani Maddalena, insegn., 24 v. S. Secondo. .663
Pagani Romualdo, impieg., 3 v. Verrua.
Paganini Gius., armaiuolo, 14 v. Barbaroux . 320
Pagano Carlo M., 44 p. Vitt. Em. I. . .544,662
Paganone Franc., rag., impieg., 9 v. Corte App. 466,587
Paganone Paolo, ispett. daz., 38 v. Barbaroux. 469
Pagazzi M., arrotino, rimp. 47 v. Nizza . . . 320
Pagella coniugi 69 v. Saluzzo 76
Pagge Franc., prod. gomma elast., 24 via San Quintino 300-45-39
Pagge L. e C., rappr., 27 v. Saluzzo. 338
Pagge Luigi fu Leonardo 79 v. Ormea . 60
Paggetti P., birreria, 6 p. Carignano 366
Paggi Ignazio Pietro 4 c. Napoli . . . 57
Paggiaro Gius., fotografo, 2 v. Cernaia . . .256
Pagi Gio., parrucch., 35 v. Vanchiglia. . . .328
Paglia F., calzol., 42 v. Accad. Albertina. . .298
Paglia Franc., vinaio, 7 v. Mazzini 373
Paglia Maria, latteria, 8 v. dei Quartieri . . .378
Paglia Teresa, maestra, 43 v. S. Donato . . .553
Pagliani Domen., assist., 7 v. Napione 506
Pagliani Luigi, medico, 37 v. Bidone 480,529-30 539-53-80-99,607-43-45-46-20-24-23,710-25 26
Pagliano sorelle, caffè, 47 c. Vercelli 362
Pagliano Ant., impieg., 76 v. Nizza 770
Pagliano Cam., ten. art., 47 v. Princ. Amedeo. 501
Pagliano Carlo, tabacc., 46 v. Cernaia 498
Pagliano Carolina, stiratr., 2 v. Porta Palat. . 229
Pagliano Fiorenzo, perito, 49 v. della Rocca. 739
Pagliano Gio., impieg. daz., 49 v. della Rocca 494
Pagliano Gius., maestro pianof., 7 c. S. Martino 675
Pagliano Mario, impieg., barr. Piacenza . . .470
Pagliano Oreste, musico, 3 c. Valentino . . .677
Pagliano Paolo, neg. vino, 40 v. S. Secondo 368-73
Pagliano Teresa ved. Bonaudo isol. 58 via Martinetto 31
Pagliano Vitt., 2-21 ing., 4 v. Giannone 623-93
Pagliano-Carbonero Ang., maestra, 6 v. Mad. Crist. 650
Pagliano e C., fabbr. acque gazose, 47 v. Porta Palat. 366
Pagliarino Luigi, orol., rimp. 64 c. Vitt. Em. II 239
Paglieri ved., ottica, 10 p. Statuto. 305
Paglieri A. V., neg. olio, 37 v. Venti Settembre 389
Paglieri Attilio, impieg., 44 v. Princ. Amedeo . 465
Paglieri Luigi, orefice, 24 *bis* v. Carlo Alberto 238
Paglieri e Almasio, farm. e drogh., 3 p. Statuto 289,746
Pagliero Agost., impieg., 80 c. Vercelli . . .504
Pagliero Antonio, latton. 29 v. S. Franc. da Paola 313
Pagliero D., trapunt., 68 v. Gioberti 300
Pagliero Filomena, tratt., 62 v. Sacchi . . .361
Pagliero Giacinto, già frat. Teppa, tessuti, 1 p. Palazzo di Città 223-25-32-33
Pagliero Giuliano, prof., 44 v. S. Franc. Paola. 672

Pagliero Gius., marmista, v. 46 Ponte Mosca *pag.* 275
Pagliero Lorenzo, 44 v. Ferrere (barr. di Francia) 574
Pagliero Lucia, modista, 27 v. Orfane . . . 247
Pagliero Luigi, ing., 28 c. Oporto.
Pagliero Maria in Carvini 46-48 v. Moncalvo 54
Pagliero Maria, modista, 44 v. Ponte Mosca . 246
Pagliero Nicola, impieg., 20 v. Pietro Micca . . 496
Pagliero Ter. ved. Borgaudo 64 v. Cottolengo 46,65
Pagliero e Armando, impr. spazzacamini, rimp. 2 p. S. Carlo 280
Paglino Paolo, legnami, 47 v. Gioberti . . 270, 335
Paglioli Ed., impiegato, 10 v. Baretti
Pagliotti frat., legat., ang. v. Garibaldi e p. Statuto. 259-60
Pagliuzzi Vinc., ispett. post., 48 v. Vitt. Amed. II 754
Pagnone Angela, imp. post., 42 v. Giulio. . . 751
Pagnone Francesca, imp. post., 42 v. Giulio . 750
Pairotto Cand., liquor. e conf., 43 v. Garibaldi 365-76
Pairotto Lodovico, pizzic., 44 v. S. Tommaso . 387
Paisio coniugi, fratt., 3 v. Curtatone 358
Paisio Aniceto, fabbro ferraio, 4 v. Curtatone. 325-44
Paissa frat., drogh. 16-36 depos. barr. Nizza, 13-64 8 p. S. Carlo. 284-85-89
Paissa Ida, insegn., 44 v. Venti Settembre. . . 669
Paissa Pietro, deleg. Benef., 8 p. S. Carlo . . 561
Palatini Franc., prof., 44 c. Vitt. Eman. II . . 630
Palazzi Carina fu Andr. 4 v. Gaudenzio Ferrari, *abit.* 20 v. Roma 40
Palazzi Enr., depos. fiammif., 2 v. Porta Palat. 283 86
Palazzo Agnese, maestra, 43 v. Nizza 646
Palazzo Amedeo, avv., 5 v. Piana.
Palazzo Ang., ing. (Pontestura) 787
Palazzo Annib., sotto-capo-ferr., 32 v. Saluzzo 737
Palazzo C., 3 v. Princ. d'Acaja 590
Palazzo Camillo, medico, 47 v. Venti Sett. 525, 740-44
Palazzo Carlo, prof., 35 v. Venti Settembre 522-86
Palazzo Gius., capo-uff. ferr., 36 v. Sacchi . . 738
Palazzo Gius., parrucch., 37 c. Re Umberto. . 328
Palazzo Luigi di Carlo prof., 44 v. Pal. di Città 61
Palazzone Adel., mag. alim., 17 v. Saluzzo . . 382
Palberti Romualdo, 7-91 avv., deputato, consigliere comunale, 45 v. S. Chiara 449-22 62-84-91, 513, 678-83, 739
Palberti-Davicini Edvige, 15 v. S. Chiara 528-64, 644
Palea, maglie-telerie, 9 v. Consolata. . . . 226
Paleari I., fiori artif., 46 p. Castello 250
Palenzona Pietro, 29 v. Barbaroux 639
Palestra Club Alpino 1-83 Monte Cappuccini.
Palestra lirico-dramm. Ristori, 44 v. Mercanti 423-677
Palestra musicale Marchisio, 46 v. S. Massimo e 28 v. Maria Vittoria. 675
Palestrino Dom., 34 v. Cottolengo . . . 34
Palestrino Paolo, avv. cons. comun., 4 v. Massena 66, 462-63, 536-63-89-, 640-60, 733-34-45
Palestrino Teresa in Bianchi 42 v. S. Secondo 84
Paletto Carolina, sarta, 46 v. Perrone . 215, 664
Paletto Mich., mag. alim., 36 *bis* v. Vanchiglia 382
Paletto-Pioletti Anna, 134 c. Reg. Margherita . 664
Palezieux mad.lle Blanche 14-35 36 v. dei Mille
Palizzolo Gandolfo, ten. colonn. art. 36 c. Oporto 502
Pallattier Carolina, fal. acc., 4 v. del Carmine . 498
Pallavicini march. Adalgisa, 46 v. Mazzini
Pallavicini Gius., rag., 36 c. Oporto
Pallavicini, Bosco e Roman 12-13 caff., 21 v. Po 362
Pallavicino di Priola march. Giulio, 4 c. Vitt. Eman. II, oltre Po. 448
Pallavicino di Priola march. Romana n. Fietta, 4 c. Vitt. Em. II oltre Po 448
Pallavicino march. Teresa in Durazzo (Genova) 69
Pallavicino Carlo, impieg., 44 v. Saluzzo. . . 626
Pallavicino march. Aleramo, 44 v. Ospedale.
Pallavicino march. Domenico (Genova). . *pag.* 75
Pallavicino Mossi march. Albertina in Compans di Brichanteau 40 v. S. Teresa 84, 94, 7
Pallavicino-Mossi march. Gius. 15-77 44 v. S. Teresa 84, 4
Pallavicino Mossi nata Avogadro di Valdengo march. Irene, 44 v. S. Teresa. 4
Pallavidino Matteo, canonico, 83 v. Venti Sett. 52
Pallea Ang., falegn., 44 v. Silvio Pellico . . . 27
Palli frat., Caroni e Deaglio Paolo 4-07 e 8-67 calce e cemento, p. Nizza e 4 v. Drovetti 40, 58, 276-8
Pallieri D., medico, *4bis* v. Priocca . . . 534, 7
Pallieri Vitt., tenente (Campo di Cirié) . . . 56
Pallio Giorgio, med. osp. S. Lazzaro . . . 62
Palma Anna, levatr., 27 v. Bertola 7
Palma di Cesnola conte Eug., 44 v. Vitt. Am. II. 44
Palma di Cesnola n. Bousquet cont. Gabriella, 44 v. Vittorio Amedeo II 44
Palmarino Matteo, capit. di marina 3 p. Mad Cristina
Palmaro Ercole, rappr., 68 c. Vitt. Em. II . . 28
Palmaro Gius., vinaio, 15 c. Firenze. 57
Palmieri G. C., rappr. ing., 15-29 50 c. Vitt. Eman. II 238, 6
Palmucci Arturo, impieg. post., 49 v. Mad. Cristina 7
Palo Giuseppina, sarta, 28 v. Maria Vittoria . 24
Palomeque Teresa, prof., 49 c. Vinzaglio . . 6
Palumbo Guglielmo, impieg., 45 v. Donati . . 56
Palumbo S., ispett. Banca Bavarese, 29 c. Oporto 3
Palumbo e Mondino, cappelli paglia e feltro, 4 v. Princ. Amedeo 24
Palvis Carlo, tenente, 9 v. Bogino 56
Pampaloni Luigi, 26 v. S. Secondo 79
Pamparana Iginio, dott. (Milano) 73
Pamparato (*vedi* Cordero di).
Pamparato (*vedi* Gianazzo di).
Pampione Platone Emma, maestra, 7 v. Po 672-7
Pampione Silvio, ragioniere, 7 v. Po. 58
Panà Antonio, macch. agric., 34 v. S. Domenico 345
Panà Gio. e figlio, spurgo pozzi neri, 7 via S. Dalmazzo. 28
Pana Luigi, macell., 50 v. Lanzo 398
Panante e Guastalla, piume, 44 v. Roma . . 250
Panata Luigi, commest., 304 borg. Sassi . . . 402
Panatti Angelo, vinaio, 45 v. Lagrange . . . 375
Panbianco Vinc., sarto, 52 v. Magenta 248
Pancani Ettore, dott.-chim., 45 v. Ospedale . 62
Pancani Fausto, rappr., 48 v. S. Francesco da Paola 338
Pancani Mario, ing., 45 v. Ospedale 69
Pancino Luigi, fabbr. d'insegne, 43 v. Scuole . 245
Pancino-Calcia Elisabetta, bottigl., ang. v. Bidone e v. dei Fiori 37
Pandini Giacomo, litogr., 42 v. Pietro Micca. 2
Pandolfi march. Beniamino (Roma) 596
Pandolfi Vinc., maggiore, 36 c. Re Umberto.
Pane Pietro, mag. vino, 12 v. Petrarca 57
Pane Settimia, maestra, 4 v. S. Tommaso. . . 6
Paneaglio Carlo, falegn., 66 c. Casale 272
Panealbo B., fumista, rimp. 28 v. Maria Vittoria 280
Panealbo Pietro, mag. alim., 12 c. Brescia . . 382
Panelli U., tipografo, 62 v. S. Chiara . . 254-60
Panera Bernardino, bottigl., 46 c. Napoli. . . 373
Panera Teresa, tratt., 235 Mad. del Pilone . . 7
Panero, lingerista, 29 v. Accad. Albertina. . . 220
Panero G., neg. pellami, 14 v. Corte d'Appello. 293
Panero Luigi, dott., segret., 45 v. Goito 493, 94
Panetteria Rivolese (Tesoriera) 495
Panetto Luigi, floric. 24 v. Orbassano 59, 249, 64
Pangella Carlo, med.-chir., 42 v. Bellavista 645, 741
Pangella Carlo, 6 v. Belvedere 572-74
Pangella Caterina, stiratr., 63 v. Mad. Cristina 229

Pangella Gius., magg. riserva, 21 v. Valegg o.
Paniati Vito, 3 v. Thesauro. . . . . *pag* 799
Panico, detto il *Moro*, conduc., albergo Croce Rossa 348
Panie Ant., rappr. 16-33 68 v. Bertola 337, 574, 747-48
Panie Caterina, 26 c. Vinzaglio 580
Panie Felice, avvoc., *abit.* 26 c. Vinzaglio: *studio* 9 c. Palestro . . . 362-84, 683, 747
Panier Ignazio, indor., *4bis* v. Botero . . . 244
Panificio Italiano, 409-44 v. Ormea 8 v. Andrea Doria, 8 v. Giulio e 3 c. Duca di Genova 393-95
Panificio Militare, 428 c. Vitt. Em. II 395
Panificio Torinese meccanico, 4 v. Donizzetti e 489 str. di Nizza 395
Panigazzi Alfonso, avv. notaio (Forno Rivara). 690
Panighetti frat., chincagl., 22 p. Castello . 237-94
Panighetti Guido, avv.-proc. 57 v. Venti Sett., *abit.* 9 v. Villa della Regina. 688
Panis-era di Veglio contessa Giuseppina in Giriodi di Monasterolo 37 v. Saluzzo 45, 77, 448
Panissera di Veglio conte Remigio avv., 9 v. dei Mille 45, 77, 448-84-89, 626
Panivello Sebastiano, vinaio, 2 v. Viotti. . . 368
Panizza Angelo, 4 v. Cernaia . . . 27
Panizza Ang. (di Abbiati, Desanti e C.), tipogr., 18 v. Botero. 254
Panizza Greco, fabbr. confetti, 60 v. S. Chiara . 375
Panizza Renzo, farmac., 40 v. Maria Vittoria. 334
Panizzardi Adelaide in Slatri 32 v. Maria Vitt. 51
Panizzardi Maria fu Luigi 25 v. Carena . 22, 76
Panizzardi Pietro, colonn. art., 2 v. Ponza 628, 737
Panniati G., calzol., 14 v. Po 298
Pansa sorelle fu Matteo 27 v. Mazzini . . 52
Pansa Giovanni, 3 v. della Misericordia 54, 97, 540-45-49-68
Pansa Gio. e C. (di Ferrero Gola P. e Carbone M.), neg. carta, 25 v. Cernaia 238
Pansa Lorenzo, pitt., 45 c. S. Maurizio . . . 704
Pansa Luigia, modista, 14 p. Castello 217
Pansa Maria in Demarchi 3 v. Misericordia 97
Pansoya di Borio, 38 v. della Rocca. . . 787
Pantaleone Camilla ved. Petiti 41 p. S. Giulia 83
Pantaleoni Matteo prof., dep. al Parlam. (Roma) 448
Pantaleoni Onofrio, tenente, 428 c. Vitt. Em. II. 506
Panzani Ezio, impieg. ferr., 36 c. Re Umberto.
Panzarani Augusto, parrucch., 41 v. Nizza. . 328
Paoletti Feder., avv., vice pret., 9 v. Corte d'Appello 513, 683-88
Paoletti Paolo-Gius di Ant. 40 v. Massena. 54
Paoletti Pier Angelo, avv.-proc., 7 v. Quattro Marzo, *abit.* 9 v. Mercanti . 657-83-88, 747
Paoletti Secondo, avv., 25 c. Vinzaglio . . 480, 683
Paoletti Silvestro, materass., 6 v. Ponte Mosca 301
Paoletti e Repacco, tintoria, 50 v. S. Giulia. . 230
Paoletti-Bernardi Felicita, 9 v. Mercanti . . . 528
Paoletti Tomm., bottigl., 25 v. Princ. Amedeo . 373
Paoli Teresa, banco lotto, 8 v. Barbaroux . . 500
Paolini E. P., prof., pubblic. (Roma) 725
Paolini Gius., avv.-proc., 7 v. S. Tommaso 685-88
Paolo A., parrucch., 22 c. Vercelli 328
Paolo Enrico, avv., 26 v. Sacchi 683
Paolotti Corinna, levatr., 3 v. S. Dalmazzo . . 720
Paolucci E., dentista, 66 c. Vitt. Eman. II. . . 744
Papa Giacinto, avv., 42 v. Pietro Micca . . . 683
Papa Gio., chir. e callista, 29 v. Roma e 4 via Cavour 744-47-48
Papa Vinc., ✻, canonico e prof., 2 via Porta Palatina 549-22 649-32-66-72
Papa di Costigliole conte Carlo, ten. artiglieria, 42 v. Barolo 448
Papadopoli conte Ang., deputato (Venezia). . 773
Paparelli Rosina, maestra, 34 v. S. Domenico *pag.* 648
Papera Sev., cannon., 44 v. Giac. Leopardi 447, 519-22
Papi Alfredo, ten. contab., 1 c. Princ. d'Acaja 506
Papi Ettore, dott., imp. dog., 4 v. Passalacqua 497 728-40
Papilo Gaetano, impieg., 9 v. Beccherie . . . 629
Papino Gio., ragion., impieg., 5 v. Massena.
Papino Guglielmo, tappezz., 35 v. Carlo Alberto 246
Papino Paolo tappezz., 47 v. Arsen. 445 v. Genova 246
Papotti E., mode, 4 v. Cappel Verde 247
Paparello Franc., impieg., 2 c. Valentino.
Paparello Franc. 72 rag., 12 c. Raffaello 274-84 285, 658, 796
Paparello Sofia, edic. giorn., p. Solferino . . . 252
Paramatti Annibale, succ. Ratti e Paramatti 9-98 3 v. Genova; *fabbrica* 9-05 barriera Martinetto (v. Collegno) . . 262 90-94
Parandero frat., pizzicagn., 44 v. Garibaldi. . 387
Parandero Vinc., fratt., 8 v. Priocca 364
Parasacco Cresc., fabbr. mob., 45 v. Parini . 265-72
Parassolo Dante, sarto, 44 v. Mazzini 245
Parato Antonino, professore 17 c. Re Umberto 93, 545-58-64-66-74, 645, 794
Parato Carlo Gius., avvocato, 4 via Montecuccoli 93, 683
Parato Domenico, avv., 4 v. Montecuccoli 74, 76, 683
Parato Ernesto, avv., 4 v. Montecuccoli . 683
Parato Giulio, avv., 47 c. Re Umberto . . . 683
Parato Riccardo, avv., 33 v. S. Quintino . . 683
Parato Vittorino, medico, 47 c. Re Umberto 532, 711
Paravia G. B. e C., tipografi-librai-editori, 1-42 29 via Arsenale 10-82 23 via Garibaldi 254-54-55-60-64-63
Pardo Osvaldo, (Roma) 779
Pardo Ruggero, medico, 49 v. Juvara 622
Parea Carlo 15-83 29 v. Pastrengo 745-84-83-88-89
Parea di Roverizio cont. Fanny (San Remo) . 665
Parena Luigi fu Gius. 444 v. Nizza . . 58
Parena Secondo, latteria, 6 v. Bonafous . . . 378
Parenti Enrico, dott., ten. veter. regg. cavalleria Caserta. 607
Parenti Gius., impieg., 57 c. Firenze 564
Pareschi Annib., capitano, 45 c. Vinzaglio. . 564
Paret Felice, tipogr., 28 v. Barbaroux 254
Pareti Lor., 40 p. Gran Madre di Dio. 44
Pareto Alessandro, viagg. di comm., 42 c. Re Umberto
Pareto Pier Ang., prof., 59 v. Garibaldi . 639, 64-73
Pareto Placida, levatrice, 8 v. Gioberti . . . 720
Paretti F., fotogr., 26 v. Cavour 256
Paretti Orazio, prof. (Roma) 585
Paretto Gio., tappezz., 20 v. Baretti. 246
Pariani Achille, ingegn., 3 c. Vinzaglio . . . 693
Pariani Piero, 28 c. Oporto . . 774-72-78-88
Parigi ved., fratt., Lionetto 407
Parigi Luigi, trattore, 40 c. S. Maurizio . . . 358
Parigi Luigia, mercerie, 43 v. Cavour . . . 233
Parigi Maddalena, maglierie, 36 v. S. Massimo. 226
Parini-Galvano-Chirio Carolina, 14 p. Gran Madre di Dio 560, 643
Paris M., litogr., 5 v. Urbano Rattazzi. . . . 255
Parisch Giuseppe, capit., 24 v. Princ. Tommaso. 559
Parise Carlo, aiuto agente imp., 46 v. Monte Pietà 496
Parisi Gaetano, strum. mus., 7 v. Pal. di Città 267, 747
Parisi Ida, sarta, 46 v. S. Franc. da Paola . . 215
Parisi M., riparaz. strum. music., 5 v. Cappel Verde 267
Parisi Alfredo, 46 v. S. Franc. da Paola . . . 623
Parlamento Angela, edic. giorn., v. Carlo Alberto e Andrea Doria 252

Parmetler Agost., contab., 67 c. Vitt. Em. II *pag.* 789
Parmetler Ant., perito liquid., 7 v Quattro Marzo 699
Parmetler Lor., rag., 52 v. Venti Settembre .524
Parmetler e Boccaria, stuccat., 1 v. Artisti . .275
Parmigiani E., fabbr. camicie, 26 p. Castello. 228
Parmiggiani Umberto, capit., 20 v. Magenta.
Parnisari Carlo, ing , 6 v. Moncalvo. 693
Parodi Aless., ing., ispett. ferr., 40 v. Gioberti. 756
Parodi padre Emilio, rettore, ang. v. Arcivescovado e Venti Sett . . 448, 522-46-55, 668
Parodi Eugenio, ✉. (Pinerolo) 774-75
Parodi Francesco, 20 v. Po.
Parodi Gio., fabbr. mobili, 14 v. Saccarelli .265-72
Parodi Gio., rappr., 49 v. della Rocca . . . 339
Parodi Leop., e C., alcool denatur, 0 v. Teresa 284
Parodi Maria, ricam., 19 v. della Rocca .234-664
Parola Ant., mag. alim., 67 v. Nizza. 382
Parola Vitt., maestro, 662 str. Circonvallazione. 662
Parona nob. Carlo F., prof., pal. Carignano . 457
603 06-09-14-19-20
Parona nob. Gio. Batt. dott. notaio (Pavia) . 457
Parona nata Robecchi nob. Caterina, palazzo Carignano 457
Paronetto Ant., verific. metr., 34 v. Saluzzo 497
Paronzini Emilio, sarto, 4 v. Porta Palatina . 248
Parrocchia Enrich., insegn., 51 v. Maria Vittoria 638
Parrocchia Lor., ing. catast., 51 v. Maria Vitt. . .693
Parrocchia B. V. delle Grazie (Crocetta) 50,59
Parrocchia dei Santi Angeli Custodi 37 via S. Quintino. 84
Parrocchia dei Ss. Martiri 2-4 v. Botero 49
Parrocchia dei Ss. Pietro e Paolo 4 via Baretti 43,76
Parrocchia del Carmine 3 v. Carmine 24, 33, 86
Parrocchia del S. Cuore di Gesù 56 v. Nizza 58
Parrocchia della Madonna degli Angeli 25 v. Carlo Alberto 23, 49
Parrocchia della SS Annunziata 47 v Po . 66
Parrocchia dell' Immacol. Concezione (Borgo S. Donato) 76, 78
Parrocchia di S. Agost. 17 v. S. Agost. 82, 83
Parrocchia di S. Barbara 14 v. Assarotti 64
Parrocchia di S. Carlo 1 v. Alfieri . . . 8
Parrocchia di S. Dalmazzo 1 v. Orfane . 59
Parrocchia di S. Franc. da Paola 16 v. Po. 66
Parrocchia di S. Gioach. (Borgo Dora) 28, 67
Parrocchia di S. Maria via S. Maria . . . 83
Parrocchia di S. Massimo 28 v. dei Mille 9, 33
Parrocchia di San Secondo 6 v. Assietta 41, 42, 81
Paruzzo ved., panett., 43 v. Gioberti 395
Parvis Cater. Ern., maestra, 45 v. Goffr. Mameli 654
Parvis Giulia ved. Fava, 40 c. Valentino . . .667
Parvopassu Giac., 14 v. S. Franc. da Paola . .739
Parvopassu, comm., gener., 24 v S. Dalmazzo.
Parvopassu Guido ✉ colonn., 45 v. Baretti.
Paschero Alb., conduc., stallaggio dei Molassi 349
Paschero Dom., impieg., 49 v. Maria Vittoria
Paschero Franc., falegn., 39 v Roma 272
Paschero Gius. 39 c. Verzelli 94
Paschetta frat. e sor., fu Mich. 52 v. Cibrario 28
Paschetta ved. Marengo e figli 40 v. Carena 22
Paschetta Eug. 15-71 veloc., 2 c Valentino. 322-23
Paschetta Michele, forniture militari, 52 via Cibrario 243
Paschetta Pietro, industr., 52 v. Cibrario.
Pascoli Pietro, ✉, 24 v. Carlo Alberto . . .595
Pasero Gio., parrucch., 140*bis* c. Reg. Margh. 328
Pasero P., cravatte, 48 v. Pal. di Città . . .228
Pasini Caterina, mercerie, 33 v. Princ. d'Acaja .233
Pasini Chiarina in Ferria strada degli Alberoni (Cavoretto) 75,78
Pasini Gius., impieg., 34 c. Valentino 491
Pasino Edoardo, impieg. post., 45 v. Valperga Caluso . . . . . *pag.* 7
Pasino Gio., medico, 40 v. Mazzini 14
Pasio Maddalena, mercerie, 5 v. Saluzzo. . . . 6
Pasio Vittorio, 6 c. Cairoli 5, 6
Pasqual-Brocca frat. fu Bernardino 49 via Industria. 5
Pasquale Angiolina, insegn., 45 v. Scuole . . 6, 5
Pasquale Franc., calzolaio, 1 v. Passalacqua . 2
Pasquale Giac., vinaio, 79 p Nizza 8
Pasquale Marianna, professoressa viol., 41 via Montevecchio 6
Pasquale Pietro 45 v. Scuole 6
Pasquali Angelo, impieg. daz. (barr. Lanzo) . 1
Pasquali Ernesto, ✉, avvocato-prof., 59 via Garibaldi. 616-83-96, 7
Pasquali Ern., insegn., 48 v. dei Mille 6
Pasquali Vitt. ✉ medico, 48 v. dei Mille. . 7
Pasquarelli Oreste ✉ agiato, 9 v. Mad. Cristina
Pasquario fratello e sorelle 7 v. Villa Regina
Pasquario Carlo, geom., 2 v. S. Agostino . . . 5
Pasquario sorelle fu Gaetano e nipoti Arduin 7 v. Villa della Regina . . . . .
Pasquario Pio, negoz., 141 c. Vitt. Eman. II.
Pasquarlo Vitt., avv., 33 v. S. Franc. da Paola 6
Pasquero G., decorat. appart., 30 v. Pr. Tommaso 2
Pasquero Livia in Marengo 22 via Orto Botanico 1
Pasquero Mario, vinaio, 9 v. S. Pietro in Vincoli. 3
Pasquero Michele, sarto, 28 v. Maria Vittoria. 2
Pasquero Raimondo 3 v. Alessandria . . 8
Pasquina Gius., 12-29 selerie, 43 via Roma 212-43-24-0
Pasquini Aless., med.-chir., 23 v. Mille 668, 741-8
Pasquini Massimino, impieg., 58 v. Mazzini . . 5, 6
Passaggio Angela, vinaia, 8 v. Carena . . . 3,
Passaleva Giov., falegname, 90 v. Nizza . . 265-72
Passaleva Pietro, materass., 19 v. Carlo Alberto 5
Passamonte di Vische Lino, parrucchiere, 22 via Lagrange 5
Passarino frat. fu Gasp. 2 v. Consolata . 5
Passarino Ang ✉, 26 v. Maria Vitt. 23, 30, 51, 79-82
Passarino Carlo fu Gasp. 25 v. Cernaia 27, 30, 7
Passarino Elisa in Gozzi 40 p. Vitt. Em. I 1
Passera fratelli, decoratori, 23 v. S. Quintino . 2
Passera Carola, panett., 47 v. Bogino. 3
Passerano (*vedi* Radicati di).
Passerin d'Entrèves conte Ettore, avvoc., 28 c. Vittorio Em. II 448-84-5
Passerin d Entrèves conte Carlo Piero, 28 corso Vitt. Em. II. 448
Passerin d'Entreves nob. Alberto, Gio. Claudio, Irene, Alessandro, 28 c. Vitt. Em. II . . 448
Passerin d'Entrèves n. Gamba contessa Maria. 28 c. Vitt. Eman. II 448
Passerini Carlo, maestro, 29 strada Francia 286
Passerini Gildo, medico, 49 v. Carlo Alberto. 7
Passerini-Darbesio Amelia, 30 v. Venti Sett. 3
Passeron Franc., sarto, 33 v. S. Massimo. . . 248
Passone Luigi, geom., 108 c. Vitt. Em. II . . 7
Passoni Franc., meccan., 73 c. S. Maurizio . 3
Passoni Luigi, ragion., 69 v. Venti Settembre. 696-97
Passuti Marino, rappr., 26 c. Casale 336
Passuello Gio., 164 c. Reg. Margherita.
Pasta Aless. fotogr., 23 v. Carlo Alberto. . . 6
Pasta Bernardo, succ. Ambrosetti, fotografo, 3 v. Venti Sett. e 4 v. Volta 6
Pasta Bianca, agiata, 14 p. Gran Madre di Dio
Pasta Carlo, medico, 32 v. dei Mille . . . 711
Pasta Carolina ved. Serra 7 v. Pio Quinto 8
Pasta Clara, lan.e drapp., rimp. 6p. Em. Filib. 25

Pasta Franc., agiato, 38 v. della Rocca.
Pasta Franc., giardin. Orto Botanico . . *pag.* 624
Pasta Gio., 22 v. Andrea Doria 798
Pasta Sebastiano, inserv., 36 v. Bidone . . 621
Pasta Teresa, maestra (Mirafiori) 652
Pasta Teresa, sarta, 4 v Po 215
Pasta e Nigra, neg. berretti, 24 v. Porta Palatina. 242
Pastè Lorenzo, parrucch., 2 v. Quattro Marzo. 329
Pastè-Villa Emilia, levatr., 62 v. Gioberti 479, 720
Pasteris frat., neg. gran., 34 barr. di Lanzo . 394
Pasteris Clotilde, levatrice, 71 c. Vitt. Em. II 720
Pasteris Giulia, levatr., 4 c. Princ. Eugenio. 720
Pasteris Severino, falegn., 14 v. Barolo. . . 272
Pasteur Edoardo (41 p Manin, Genova) . . . 742
Pastonchi Francesco, letterato (Grugliasco). 734
Pastore coniugi 5 v. Silvio Pellico . . . 87
Pastore frat. e sor fu Gius 46 c. Brescia 20, 57
Pastore Alberto, tratt., 340 b rg Sassi . . . 407
Pastore Amalia, maestra, 36*bis* v. Arsenale 638-44
Pastore Ang., ✉, medico, 2 v. Mercanti 594, 744-39-43
Pastore Ant. e C., fabbri, 8 v. Giac. Leopardi. 325
Pastore Benedetto 5-69 costruz. in ferro e meccaniche, v. Parma presso il ponte Rossini 63, 247-72, 319-24-25, 593
Pastore Carlo, 🚬, fu Gius. 41 v Ospedale . 90
Pastore Cesare, coffett., 5 p. Em. Filiberto . 363
Pastore Ces., avv.-proc 5 v. Silvio Pellico 87, 688
Pastore Eug. fu Gio. 44 v. Stampatori . 88
Pastore Ferd. macch da cucire e vetture autom., 44 v. Ancona 9, 284, 346-49
Pastore Domen., 43 v. Napione, e 21 via Montebello.
Pastore Franc., ✉, prof., 42 c. Re Umberto . 634
Pastore Francesco, geom., impieg. municip., 4 c. Princ. Eugenio 466, 547
Pastore Gius., orolog., 37 v. S. Franc. da Paola . 239
Pastore Luigi, prof., 37 c. del Valentino . 633-57
Pastore Maria ved. Boglio 9 v. Val S. Martino 92
Pastore Maria, maestra Is it. Duch. Isabella. . 667
Pastore Mario, banch., 26 v. Maria Vitt. 38, 209
Pastore P., comm giud., 121 c. Reg Margherita 512
Pastore Pietro 5 v. Monferrato . . . 55, 85, 560
Pastore Pietro, dott., 46 v. S. Dalmazzo . . . 711
Pastore Re, v. Schina ang. str. di Francia.
Pastore Teresa n. Montanaro, ispett., 4 v. Santorre Santarosa 542
Pastore Vinc., colonificio al Martinetto, 148 ang. v. Cottolengo 223-24-30
Pastore-Gaieri Carolina, insegn., 37 c. Valentino 644
Pastorello G. G., 24 v. S. Tommaso. 596
Pastorelli Dom., parrucch., 2 v. Conte Verde. 329
Pastoresi A., cartol., 20 v. Maria Vittoria . . 260
Pastori Franc. 14-98 rappr., 10 v. Passalacqua 340
Pastori Giovanni, ✉, *Agenzia Stefani* 4-81 43 via Finanze 342, 726-83
Pastorini A., parrucch., 39 v. Lagrange . . . 329
Pastorini Carlo, maestro (Sassi) 678
Pastorino Giacomo, impieg. daz., 34 v. dei Fiori 469
Pastorino Gius., rag., 18 v. S. Anselmo . . . 785
Pastoris di S Marcello contessa Alberina nata Corte di Montanaro 4 v. Ponza. 26, 448
Pastrone Giacomo, conduc., 47 v. S. Teresa. . 352
Pastrone M., panett., 40 v. Giulio 395
Patacca frat. e sor fu Gius. 49 v. Galliari 39
Patacca Gio. 39 v. Mazzini 52
Patacca Giuseppe 21 v. S. Tommaso . 84
Patarchi Filippo 9-81 legat. libri, *neg.* 3 v. Garibaldi; *stab.* v. Giacinto Collegno v. Vassalli Eandi. VII, 243-59-92-93, 516, 796
Patarelli Carlo, ✉, ingegn., 47 v. S. Massimo .660
Pateri Gio., avv., 2 v. Andrea Doria. 514-46-40, 683
Pateri Gius., med.-chir., 44 c. Vitt. Em. II . .741
Paterna-Baldizzi Leonardo, ✉, prof. archit., 35 c. Siccardi. . . . . *pag.* 614-30
Paterna-Giovagnoli Enrica, maestra pianoforte, 35 c. Siccardi 675
Paterni Aless., avv.-proc., 11 v. Passalacqua . 683-88
Patetta e Decker 1-54 seme bachi, 4 via Gazometro. 240-23-82, 338
Patono e Artusio, stiratr., 6 v Belvedere. . . 229
Patri Natalina, stiratr., 2 p. Savoia 229
Patriarca Alfredo, 30 c. S. Maurizio. . . . 739
Patriti V., sarto, 48 p. Castello 248
Patrito Celso 10-80 not., 25 v. Stampatori . 689
Patrito Edoardo, Barca (Abbadia di Stura). . 575
Patrito Giuseppina, *Istituto*, 45 v. Cibrario. . 674
Patrito Gius., neg. legna e carb., 1 v. Alb. Nota 274
Patrone coniugi 25 v. Biella 47, 85
Patrone Ant., fabbro-ferr., v. Barolo ang. via della Zecca 32,
Patrone Bernardo, neg. paste, 55 v. Po . . . 392
Patrone Felice, ombr., 5 p. Carlo Felice . . 236
Patrone Gius., orticoltore Istit. *La Generala* . 483
Patrone Luigi, fabbr. biscotti, 1 via Milano, 18 v. Po, 57 v. Garibaldi e 43 c. Palestro 376-77-95
Patrucco C., parrucch., 58 c. Vitt. Em. II . . 330
Patrucco C. Evasio prof. (Pinerolo) 612
Patrucco Candido, calzol., 40 v. Pio Quinto . 298
Patrucco P. Gio., sac., rett chiesa S. Giuseppe, 28 v. Mercanti. 146, 522
Patruno Carmine, avv., impieg. R. Econom., 29 v. della Rocca 491
Pattarelli Gius., vinaio, 2 v. Conte Verde . . . 373
Pattarelli Pietro, latton., 246 Pilonetto . . . 403
Pattoni Amedeo, impieg., 67 v. Venti Sett. .762
Pattoni Gius., ombrell., 31 v. Lagrange . . .235
Pattono Ant., confett. e panett., ang. v. San Secondo e Pastrengo. 376-95
Patuzzi Enrico, alunno giud., 6 v. Bava 511
Paulon Gius., coltell., rimp. 9 p. Carlo Felice 320
Paulas Ida, economa Istit. Duch. Isabella. . . 667
Pautassi frat. e sor. 34 v. S. Franc. Paola . 79
Pautassi Carlo, avv., *abitaz.*: 34 v. S. Franc. Paola; *studio*: 20 v. S. Dalmazzo. 486, 546, 683
Pautassi G., medico, 34 v. S. Franc. da Paola 4-77, 546, 711
Pautassi Giuseppe fabbr. mobili, 35 via Cibrario 28, 244-66, 67, 304-10
Pautasso, conduc., alb. Milano 339
Pautasso, mercerie, 44 v. dei Fiori 233
Pautasso frat. 1-30 neg. gran., 13 c. Oporto . .394
Pautasso sorelle, gran. e far., Foro Frument. 336-91
Pautasso Celest., tratt., 1 v. Urbano Rattazzi 357
Pautasso G., neg frutta, 123 v. Nizza 390
Pautasso Gio., 13 c Oporto 775
Pautasso Gius., macell., 107 v. Nizza 398
Pautasso Gius., trastulli, 3 c. S Martino . 236-49
Pautasso Gius., ✉, contabile, 25 v. Zecca . .614
Pautasso L., modista, 62 v. Venti Settembre 247
Pautasso P. L. succ. Ansaldi, orolog., 57 v. Po . 239
Pautasso Pietro, calzol., 80 v S. Donato . . . 298
Pautasso, Nicolello e C. mulini Dora, 6 via Priocca 394
Pautasso e Viltone, marmisti, 7 v. Cottolengo 275
Pavan Ant., macellaio, 18 v. S. Donato . . . 398
Pavan Felice, macell., 1 v. S. Secondo, 4 via Perrone e 40 v. Garibaldi. 399
Pavan Lod., tratt., 52 c. Vitt. Eman. II. *pag.* 359
Pavarino coniugi, 36 v. Carlo Alb.
Pavarino Felicita ved. Boniscontro e figlio 27 *bis* v. Ponte Mosca 67
Pavarino Giov., 28 v. Lagrange. 588

Pavarino Gio., vinaio, 25 v. Cottolengo . . .373
Pavarino Luigi, avv.-proc., 2 v. Orfane . .683-88
Pavarino Pietro, negz. trulla. 27 *bis* v. Ponte Mosca 390
Pavarino Teod., dentista, 4 v.S.Franc.Paola . .714
Pavarone Gio., edic.-giorn., p. Statuto angolo c. Princ. Oddone 252
Pavarone Gius., falegn., 50 v. Lanzo. 272
Paveri-Sacconi Maria, maestra, 34 c. Valentino 646
Pavese coniugi 4 v Gove no'o. 43
Pavese Emilia, poss.,9 c. Valentino.
Pavese Enrico 3-57 aff. vett.,ang. c.Vitt. Em. II e v. Nizza e 6 v. Governolo. . . .344-45-48
Pavese L. e C., riproduz. artist., 54 v. Mazzini 255
Pavese Luigi, prof., 45 c. Duca di Genova .638-39
Pavese Luigi, impieg. catast., 2 v. Gaud. Ferrari 487
Pavese Pietro, orolog., 59 c. Vitt. Em. II. . . .239
Pavesi madre e figlie fu Ces. 8 v. S. Massimo 80
Pavesi Carlo, vinaio, 47 v. Ospedale 373
Pavesi Marianna, stiratr., 34*bis* v. Maria Vittoria 229
Pavesi Romeo, rag., impieg. 4 v. Montevecchio 497
Pavesio, confett., 40-42 v. Po 376
Pavesio Alb., imp. catasto, 39 v. Princ. Tomaso 487
Pavesio Angela, tintoria, 7 v. Massena 230
Pavesio Angelo, impieg., 4 v. S. Maria
Pavesio Angelo, Rosa, Luigi e Cesare 22 v. Mazzini 52, 79
Pavesio Bartol., Romualdo e Gio.-Giuseppe fu Giacomo 9 v. Asti 41
Pavesio C., ricamatr., 20 v. Pietro Micca . .234
Pavesio Camilla e Cristoforo, Colombo fu Pietro 427 v. Nizza. 58
Pavesio Carlo, avv.-proc., *abit.* 3 v. Giusti, *uff.* 4 v. Scuole 683-88,730
Pavesio Carlo, indor., 34*bis* v. Maria Vittoria .244
Pavesio Cesare, libraio, 33 v S Massimo .254-53
Pavesio Emma, legna e carb., 44 v. S. Massimo .274
Pavesio Gabr., maestro, 59 v. Mad. Cristina. .646
Pavesio Gius., calzol., 47 c. Valdocco 298
Pavesio Luigi econ. Osp Magg., 42 v. Po. .524
Pavesio Luigi, negz. legna, 33 v. Accad. Albertina. 274
Pavesio Melch., tratt., 35 v. Borgo Dora 355-56-59
Pavesio Secondo, calzol., 21 p Vitt Em I. . .298
Pavesio Zaverio, avv.-proc., 4 v. S. Maria 683-88
Pavesio-Giravegna Felic., caffè, ang via Nizza e c. Vittorio Emanuele II . . 48,66,362
Pavesio e Chiambretto, acque gaz., 28 v. Barolo . 366
Pavetti Clemente, impieg. ferr., 35 v. Accad. Albertina.
Pavetto Giac., conduc., alb. Fucina. . . .349-54
Pavia Ang. fu Gius. 44 v Berthollet . 46,52,787
Pavia Annetta, lingerista, 24 c. S. Maurizio . .220
Pavia Annetta in Falco 37 v. Mazzini . 52
Pavia Carlo Alb., avv. notaio (Chivasso). 690
Pavia Gius. (eredi) 5 v. Garibaldi . . 40,94
Pavia Gius., pasticciere, 44 v. Ponte Mosca. .376
Pavia Nicola, sotto ispett. ferr. delle Officine .756
Pavia Teresa fu Luigi c. Reg. Margherita isol. 432 72
Pavia e David, falegn., 42 v. Villa Regina. .272
Pavito, parrucch., 34 v. Lagrange 329
Pavito Angelo, orolog., 49 v S Massimo . .239
Payrolero G. (Ditta), magl.-tel., 64 v. Venti Sett. 226-27
Pazzi Virginia, tabaccaia, 16 v. Berthollet. .499
Pazzini frat. e sor. fu Carlo 30 c. Casale. 40,24
Pazzini Aless., dott., 42 v. Mazzini. .536,622,711
Pazzini Filade. ing., 4 v. Goito
Pazzini Almonte Giuseppina, 30 c. Casale . .360
Peani Dom., fabbro-ferraio, 7 v. Legnano . .325
Peani G., tappezz., 23 v. Maria Vittoria e 4 v. Accad. Albertina. 246,304
Peano fratelli 406 vic. Valtorta 3
Peano avv., 2 c. Vitt Eman. II.
Peano Anna, drogheria, 4 c. S. Martino . . .2
Peano Carlo, colonn., comand. Legione RR. Carabinieri, 8 v. Cavour . . .505-7
Peano Edoardo, dott., 57 v. dei Fiori . . .
Peano Emma, banco lotto, 23 v. Galliari . .
Peano G., negz. vino, 21 v. Stampatori . . .
Peano Gius., prof., 4 v. Barbaroux 606-19,7
Peano Greg., cappellaio, 4 v. della Rocca . .
Pecchio Giovanni, medico, 56 via Venti Settembre . . . . . *pag* 474,744
Pecchio Gius., conduc., albergo Gran Mogol. .
Pecchioli Gino, negz. cappelli, 8 v. Mazzini . 2
Pecciarini Mario, magl.-tel., 54 v. Cottolengo. 226
Pecciola Franc. ved. Gallo 34 v. Monca ieri
Pecco frat. e sor. 4 v. Cernaia . 28,42,51,
Pecco Basilio avv.-procurat., 9 via Corte d'Appello 28,42,51,83,653-83-
Pecco Pietro fu Edoardo 23 via Santa Giulia 28,42,51,83
Peccolato Mich. figlio, coltell., 7 v. S. Domenico. 3
Peccolo Luigi, falegn., 4 v. Porporati . . .
Peccolo Maria, spaccio di grappa. 4 v. Basilica
Pecheux Carlo, segret. Ospedale Umberto I, 58 c. Vitt. Eman. II. . . . . .
Pecivolo Gio., carto'aio, 6 v. Piazzi. . . .
Pedemonte Gio. 46 v. Carena . . . 22,
Pedemonti Emilio, salumiere, 189 barr di Nizza
Pedemonti Vitt., geom., impieg. (Orbassano) 7
Pederzoli Miradio, prof., 76 c. Vitt Eman. II . 6
Pedotti Ett., ten gen., senat., Ministro guerra (Roma). 419
Pedotto Domenico, tabaccaio (Bertoulla). . .499
Pedrazzo Pietro, calzol., 63 barr. di Lanzo. .400
Pedrini Pietro, zincogr., 24 v. Garibaldi . . 240-55-63
Pedrone Anna, edic. giorn., p. Castello ang. v. Viotti . . . . . .
Pedroita Edoardo, impieg., 8 v. Consolata . .
Pedussia Gio., sarto, 6 v. S. Anselmo . . . .
Peduzzi Luigia, mercerie. 37 v. Roma. . .226-
Peghini G. A., 42 v Accad. Albertina. . . .738-
Peglione (*vedi* Peyrani di).
Peinetti Giac. fu Pietro (Monasterolo) . . . .
Peila Pietro, 1 v. Duchessa Jolanda . . . .
Peirano Gio., avv., 18 v. Sebastiano Valfre. .685
Peiretti coniugi, mag. alim., 40 v. S. Secondo .382
Peiretti Toscano Antonietta, levatr., 54 v. Gioberti
Peiroleri bar. Alfonso, ing., 46 v Rocca. . 749,
Peiroleri nob. Aug., senat., 46 v. della Rocca . 12
Peiroleri nob. Emilio, magg. gen., 46 v. Rocca 749
Peiroleri Ernesto, mercer e. 43 v. Garibaldi .233
Peiroleri nob Giuseppe, 46 v. della Rocca
Peiroleri bar. Luisa nata Buglioni di Monale, 46 v. della Rocca. . . . . .
Peiroletti Rosa ved. Mosso, tint., 26 v. Mazzini
Pejla Maria in Pane 17 v. Stampatori. .
Pejla Vittorio, sellaio, 1 c. Palestro. . . .
Pejnetti P. L., medico Policlinico Generale. .
Pejrani coniugi 4-6 str. Orbassano . . .
Pejretti Angela, mercerie (barr. S Paolo). .
Pelandino coniugi 40 v. S. Secondo. .
Pelandino Antonio macellaio, 40 v. San Secondo 37,
Pelazio Dom., fabbr. mobili, 443 c. Reg. Margh.
Pelazza frat. fu Dom. 29 v. Ceva . . .27,
Pelazza Dom. 9-71 neg. olio, Dock e 9-23 Martinetto . . . . . .
Pelazzo Carolina in Mattioda 44 v. S. Maria .
Peletta di Cossombrato conte C. Eman., 44 c. Valentino . . . . . .
Pelissa C., calzol., 28 *bis* v. Sacchi . . . . .
Pelisseri Ern., impieg. post., 50 v. Nizza . .

Pellissero coniugi, impagl. sedie, 4 v. Saluzzo *pag.* 267
Pellissero Bart., commesso Cassa Risparmio . 770
Pellissier Gius., geom., impieg., 42 v. Consolata. 467
Pellissone Camilla ve l. Gay 52 v. S. Domen. 78
Pellissone Luigi, drogh., 46 v. S. Donato . . 289
Pellitti Gius., strum. mus., 40 p. Carlo Felice. 267
Pellizier Emilio, materass., 43*bis* v. Berthollet 266,301
Pellizzaro Clara, stiratr., 44 v. Alessandria . . 229
Pellegrini Adolfo, 1-21 ing. *abitaz.*: 35 corso Duca di Genova, *studio*: 45 via Alfieri . . 34,558-64-77-78,693,745-59-60-76
Pellegrini Bernardo ing., 3 v. Giulio 38,41,42,70
Pellegrini Davide, 33 c. Duca di Genova, 577 762-79
Pellegrini Margherita, segret. Benefic., 48 via Sebastiano Valfrè 577
Pellegrini Mass., ing. 14-19 18 v. Sebastiano Valfrè 759-60-86
Pellegrini Maur., dott., avv., 35 c. Duca di Genova. 603-83,704
Pellegrini Pietro (Ditta), impr., 5 v. Ospedale 279
Pellegrini e Moris 9-10 banca, 6 p. Sofferino 209
Pellegrino ved. Clotilde, drogh., 122 c. Reg. Margh. 289
Pellegrino Anna, tratt., 24 c. S. Maurizio . . 364
Pellegrino Bern., mecc., 34 v S. Massimo 304-49,659
Pellegrino Gio., fabbro-ferr., 3 v. Belvedere . .325
Pellegrino Gius. 9 p. Carlo Felice. . 79,659
Pellegrino Gius., parrucch., 27 v. Moncalieri 329
Pellegrino Paolo, materass., 47 str. Moncalieri. 301
Pellegrino Stef., mater., 422 c. Reg. Margherita. 301
Pellerano Gio., magz. alim., 9 v. Magenta. . .382
Pellerano Luigi, capit. d'artigl., 8 v Ett. D. Sonnaz 503
Pelleri Luigi, rappr., 6 v. Po. 337
Pellerino Aug., maestro, 48 v Ormea 653
Pellerino Angela, insegn., 60 v S. Secondo. .661
Pellerino Gio., fornit. calzol., 7 v. Mercanti 264-93,340
Pellerino Giulia moglie Beccio Marc. 31 via Accad. Albertina 7
Pellerino Niceta, maestra, 46 v. Cavour . .586,649
Pellino Carlo, 7 v. Bellezia 771
Pellino G. (Ditta) di Carlo Pellino, legatore libri, 7 v. Bellezia 243-59
Pellissero Gius., capit. artigl., Scuola Applicaz. 628
Pellissetti Carlo, rag., impieg., 7 v. Allioni. .465
Pellizzi Giovanni Battista, medico, 7 v. San Donato 539-53,617,711
Pellò Giuseppina, suora, direttr ce Ospedale Regina Margh., barr. Nizza 534
Pellosio Pietro (Biella) 774-75-81
Pellotier F., lan. e drapp., 44 v S. Franc. Paola 222
Pellotier Gio. Batt., elemos., 95 v. Nizza . . .599
Pelloux Leone, gener., senat., 86 c. Vitt. Eman II 420,734
Pelloux Riccardo, ten. vascello R. Marina, pal. Genevese 444
Pelloux Vittorio, fabbr. specchi, 4 v. Cappel Verde 247
Peloni Gius. e C., impr. pubbl., 42 v. Pr. Amedeo 253
Pelotrieri Gius., falegn., 52 c. Casale 272
Pelottieri Gaud. e figlio, falegn., ponte Regina Margherita (casa rossa) 272
Pelucchi Alessandro, avv.-proc., 39 via Garibaldi. 683-88
Peluffo Felic. ved. Gardino 46*bis* c. Brescia 18,20
Peluffo Fortun., 44 v S. Quintino 613
Peluffo G. e C., neg. gran., Foro Frumentario . 336-91
Peluffo Michele 17-17 v Venti Sett.
Peluffo Pietro, pitt., 44 v. S. Quintino . 663,701-02
Penano Mich., albergo, 4 *bis* v. Andrea Doria 356-57
Penasso coniugi, neg. ferram., 42 v. Po . . .308
Penasso Franc. Michelang. 44 v. Galliari. 39
Penasso Luigi 48 c. Brescia. 20
Penati Carlo, ing., 5 v. Biamonti 783
Penati Cesare, ing., profess., 39 v. Principe Tomm. e 30 v. Orto Bot. *p.* 611-23-25-93,784-97
Penazzo Francesco, rag., 27 v. Bidone 700
Penazzo Gabriella, maestra, 27 v. Bidone 672-73-75
Penchienati Carlo, impr. foraggi, 7 v. Rossini. 344
Penco Angelo, telegr., 8 v. Mazzini 752
Pene G. B. (Bosconero) 794
Pene Gius., capit., 3 v. S. Franc da Paola . .504
Pene Lor., pittore, 54 v. Maria Vittoria . . .704
Pene-Pacotto Fiorina Irma, maestra munic., 25 v. del Carmine 648
Penna coniugi, caffettiere mag. alim., 85 via Cottolengo 363 82
Penna Carlo, valigiaio, 4 v. Po 294
Penna Cater. in Zucca 44 v. Aporti . . 40
Penna Eugenio e Mario 34 v. Montebello 55
Penna F. E., pubbl., 35 v. Accad. Albertina .730
Penna Franc., chir.-dent., 35 v. Accad. Albert. 714
Penna Franc., tappezz., 71 c. S. Maurizio . .246
Penna Gius., calzolaio, 4 c. Emilia 298
Penna Lor., ten. gen.o, 25 v. Galliari 628
Penna Luigi, ing. 30 v. Bava . . 14,57,87
Penna Paola, sarta, 9 c. Emilia. 245
Pennachio Alberto, ing. ferr., capo-serv., 39 v. Principe Tommaso 693,756
Pennacini e C., tintoria, 4 v. Monferrato . 230
Pennacino coniugi 42 v. Marocchetti . . 51
Pennacino Cesare e C 4 fabbr. inchiostri, 42 v. Marocchetti. 51,290-91
Pennacino Emilio, parrucch., 44 v. Pal. Città 329
Pennacino Greg., tipogr., 49 c. Sommeiller . .595
Pennano Ernesta, panett., ang. v Zecca e Rossini. 395
Pennano Giuseppe, barcaiuolo, 603 Regione Pilonetto. 200
Pennato Agost., impieg., 4 v. Valperga Caluso. 495
Pennazio Gio. Antonio, 1 v. Ospedale 778
Pennazio Luigi, vinaio, 46 v. Saluzzo 373
Pennazio Rosa 65 v S. Donato. 78
Pennazzio Margh ved., neg. paste, ang. v. Gioberti e Montevecchio 392
Penne G. B., avv. 10 v. Chivasso . . 28, 41
Pennello Maria, latteria, 38 v. Princ. Amedeo 378
Pennello Simone, parrucch., 5 v. S. Massimo . .329
Pennini Ang., riv giornali, rimp. 25 p Castello .252
Pennino Castaldo, tintoria, 46 v Valeggio . .230
Pennoncelli frat. e sor. 48 c. Vinzaglio. . 96
Pennoncelli C., argenterie, 7 v. Conte Verde . 240
Pennoncelli Maria in Braia 406*bis* vicolo Valtorta 93
Pennoncelli Rosina, insegn., 9 v. Basilica . .664
Penotti Gio., 4-79 idraul., 24 v. Lagrange, *uff.* 16-77 46*bis* v. Ospedale, *abit.* 16-76 26 v. Sacchi 284
302-03-06-07-11-42-43-14-24, 418
Penotti Giuseppe, verific. finanza, 43 v. Mazzini. 495
Penotti Lorenzo, latton., 41 v. Nizza 343
Pensa Carlo, armaiuolo, v. Lorenzo Martini . 320
Pensa Pietro, avv., 3 c. Duca di Genova.
Pensa di Marsaglia nob. Evergisto, 41 v Piana. 449
Pensa di Marsaglia conte Evergisto 44 via Vanchiglia 67, 449
Pensa di Marsaglia n Forest cont. Maria 41 v. Vanchiglia 67,449,552-54
Pensa di Marsaglia march. Rosina in Morelli di Popolo 2 v. Bertola. . . .46,93,96,449
Pensionato Educativo per Studenti, 6 v. Botero. 670
Pensionato Piemontese per Studenti, 3 v. Allioni. 670
Pensionato Universitario, 4 v. Bogino 360
Pensione Cooperativa, 4 v. Bogino 360
Pentenero frat., negz. vino (Pilonetto) . . . 408
Pentenero Ant., vinaio, 14 v. Cavour e borgata Pilonetto 368,408

Pentenero D., materass., 10 v. Lanino. *pag.* 304
Pentenero Dom., mag. alim., 26 v. Mad. Crist. 382
Pentenero G., chincagl., 9 v. Torquato Tasso. 233
Pentenero Gio., bottigl., 14 via Venti Settembre e *deposito* al Pilonetto 373
Pentenero Gio., vettur., 9 p. Carlo Felice . .346
Pentenero Gius., vinaio, 38 v. Circonvallaz. .373
Pentenero Raimondo, tratt., 7 v. Mercanti . .360
Peola, sarto, 49 v. Maria Vittoria. 218
Peona Carolina, maestra, 47 c. Valdocco. . .654
Peona Estella, maestra, 17 c. Valdocco . . .648
Peona Maria, mag. alim., 5 v. Viotti. 382
Pepe Camilla, 4 v. Scuole 614
Pepe Teodorico, ✉, magg. a r.p., 4 v. Sacchi.
Pepe Valentino, parrucch., 9 v. Po . . . 329,746
Pepero Dom., latton., 3 p. S. Martino 313
Pepino Dom. 2-14 sorbett., 4 p. Solferino .367
Pepino Franc., rag., impieg., 4 v. Passalacqua .767
Pepino Gio., fabbro-ferr., 7 v. Cuorgnè . . 325
Pepino Giov., materassaio. 4 v. Passalacqua . 301
Pepino Giorgio, tratt., 108 barr. Lanzo . . .406
Pepino Luca, maniscalco, borgo Ceronda . .401
Pepione Enr., ing. munic., 24 v. Sacchi. 467,639-93
Pepione Eva fu Luigi 25 c. Reg. Margherita 72
Pepione Marietta, ricam., 4 v. S. Franc. Paola. 234
Pepoli cont. Maria ved. Santi 28 v. Bava . 14
Pera Augusto fu G. B. 24 c. Firenze . 9,37,66
Pera Carlo, organi. 33 v. della Zecca 268
Pera Ettl., ✉, dir. Carceri giud., 127 c. Vitt. Em. II. 483
Pera Franc. fu Gio. 134*bis* v. Nizza . . 58
Pera Gio., mercerie, 22 p. Castello . . . 226-34
Pera Luigi, merc.-sarto, 40 v. Goffredo Mameli. 220
Peracca fratelli 6 v. S. Anselmo . 22,27,48,52 56,74,84
Peracca avv. nob. Alfredo, ✉, 6 v. S. Anselmo . . . 22,27,48,52,56,74 84,449 683
Peracca conte Mario Giacinto, dott., 6 via S. Anselmo. 22,27,48,52,56,74,84,449,603
Peracchi Gugl., 44 v. Nizza. 594
Peracchio Carolina, pizzic., 39 v. Tiziano . .387
Peracchio Clem., vinaio, 4 v. Catania 373
Peracchio Clemente, neg. pellami, 2 vic. Scuderie Reali 292
Peracchio Lodovico ing., 2 v. Saluzzo. . 44
Peracchione Bern. e f., neg. vino, 4 v. S. Teresa. 368
Peracchione Mich., tabacc. (borgo Lingotto). 499
Perracchione Rosa, rivend. giorn., rimp. al 73 c. Vitt. Eman. II. 233
Peracchiotti frat., neg. vesciche, 3 v. S. Tommaso 384
Peracini Andrea, latton., 24 v. Mazzini. . . .343
Peracini Gio., falegn., 55 v. Massena 272
Peracino Annib., med.-chir., 45 v. Genova 532,741
Peracino Enrico, usciere Corte di Cassazione, 45 v. Genova 508
Peracino Ern. Camillo, segret., 45 v. Genova.
Peradotto Carlo, ✉, rag., 9 v. S. Secondo . .700
Peradotto Lucia Agnese, insegn., 60 v. S. Secondo 644
Peraglie Gio., maestro mus., 3 p. Em. Filiberto. 675
Peraldo Casimiro, custode, 16 v. Po . . 603-05
Peraldo Gio. Enrichetta, maestra, 18 v. Po. 654-63
Peraldo-Matton frat. e sor. fu Arist. 5 v. Moncalieri 54
Peraldo Matton P., avv. 5 v. Moncalieri 54,683,704
Perardi Ant., liquor., 42 p. Vitt. Em. I . . .365
Perardi Ant. succ. frat. Canonico, confett., ang. v. Milano e 4 p. Emanuele Filiberto .376
Perardi Gius., sacerd., 40 v. Maria Vittoria. .668
Perassi A., fabbr. scalo'e 14 v. Barbaroux. .257
Perassi Ant., prof., R. Universita 648
Perata Gio., disegn., 16 v. Berthollet 504
Peratto Lorenzo (Cantoira). 794
Peraudo Gius. Alfredo, cons. comun., 98 corso Vittorio Emanuele II 462,594,799
Perazzo sorelle fu Secondo 45 v. Massena *pag.*
Perazzo Luigi, impieg., 38 c. Re Umberto.
Perazzo Luisa, maestra, 9 v. S. Secondo . .
Perazzo Paolo, impieg. ferr., 9 v. S. Secondo .
Perazzo Plinio, avv., 13 c. Oporto . . . . .
Perazzo Umberto, dott., 43 c. Oporto . . . .
Perazzone Rosa, vini, 40 v. Reggio . . . . .
Perazzone e Grosso, elettric., 33 v. Bertola. .
Percival Alb., assist. medico, 22 v. S. Franc. da Paola 525-
Percival Costant., tabacc., 44*bis* v. Roma . .
Percivalle Gio., tratt., 4197 Ponte Stura . . .
Perdomo Alessandrina, maestra, 10 p. Statuto. 6
Perdomo Gio., geom., 40 p. Statuto . . .695
Perego Pierina, insegn., 56 v. Sacchi . . . .
Perelli Francesca, maestra, 30 v. Orto Botanico 6
Perelli Gianotto, impieg. Pref., 40 p. Castello . 4
Perelli Giuseppina, maestra, 30 v. Orto Botanico
Perelli Speranza, maestra, 30 v. Orto Botanico. 6
Perello G., Mancherie, 58 v. Gioberti . . . .
Pereno Ant. e Boccardo, macell., 4 p. Statuto. 3
Pereno Enrico, macell., 9 strada di Francia 3
Pereno Franc., parrucch., ang. v. Monte Pietà e v. Viotti e 9 v. Bertola. 3
Pereno Gio., macell., p. Em. Filiberto tett. lev. 3
Pereno Gius., macell., 29 c. Vinzaglio . . . 3
Pereno Lorenzo, decorat., 37 v. Accad. Albert. 2
Pereno Maur., tratt. (Cavoretto). 407-
Pereno Rosa in Testa 21 v. Vassalli Eandi 42,
Peretti A., parrucchiere, 57 v. Garibaldi. . .
Peretti Agost., negoz., 14 v. Cavour.
Peretti Ang. 1-09 maglierie, 22 c. Vinzaglio e 109 c. Vittorio Emanuele II 225-
Peretti Ang., parrucch., 49 v. Nizza . . . .
Peretti Ant., conduc., 47 v. S. Teresa. . . .
Peretti Cesare, ✉, avv. (Pallanza). 738-
Peretti Franc., ✉, notaio (Coassolo Torin.) 689-90.
Peretti Gaud., med.-chir., 4 p. Statuto . . .
Peretti Gio., parrucch., 29-34 v. Barbaroux. .
Peretti Gius., indorat., 14 v. Botero . . . .
Peretti Lidia, maestra, 4 v. Tarino . . . . .
Peretti Maria Clem. in Battuello 44 via Principe Amedeo . . . . . .
Peretti Paolo, calzol., 128 barr. Lanzo . . .
Peretto Gius., caffett., angolo v. Orfane e via Maria Adelaide . . . . . .
Perez frat., oggetti orient., 12 v. Pietro Micca 237,
Perfetti Tito, ✉, commiss. P. S. . . . . .
Perfumo Maur., impieg., 46 v. S. Giulia . . .
Pergola Daniele, prof., 46 v. della Rocca.
Pergola L., rappr., 42-44 v. dei Mille . . . .
Perigozzo Lor., maest. dicant., 74 c. S. Maurizio.
Perillo Gius., impieg., 48 c. Siccardi . . . .
Perin F., disegnatore, 40 v. Alfieri . . . . .
Perin-Bert Cat.ª ved. Cibrario 5 vic. Merle
Perin-Bert Stef., lan. e tel., 2 p. Em. Filib. 222-26
Perincioli frat. e sor. 47-49 v. Val S. Martino.
Perincioli Ambr., ✉, ing., 44 v. Sacchi 92,
Perincioli e Comelli, decorat., 24 v. Cavour .
Perinciolo Ant., pizzic., 8 v. Valprato, barr. Milano
Perinetti Dom., impieg., 71 v. Venti Settembre.
Perinetti E. 4-33 neg. carb., 9 v. Saluzzo e 4-09 *deposito* v. Argentero . . . .
Perinetti Gius., alunno giud., 42 v. S. Chiara .
Perinetti Gius. 14-70 carboni fossili, ang. c. Principe Oddone e v. Somis . . . .
Perinetto Franc., consigl. Asilo (Campidoglio)
Perinetto Luigi, caffett., 46 c. Vercelli . . 36-
Perini Ermen., ingegn., 44 v. Quattro Marzo
Perini Gius. 23 v. della Zecca . . . . .
Perino, calzol., 33 c. Valentino . . . . . .
Perino coniugi, neg. frutta, 42 v. Mazzini. . .
Perino eredi di ved. Pereno 44 v. S. Tere-

no frat fu Agost., fumisti, 4 v. Rossini *pag.* 280
no A., neg. oggetti pesca, 4 p. Porta Palatina. 324
no Anna in Cibrario e Cibrario frat. e sor. 8 via Galvani 39
no Ant., pizzicagn., 3 v. Porta Palatina . .387
no Ant. e Gio., impres., 42 v. della Zecca. 279
no Bernardo 70 v. S. Secondo . . . 82
no Carlo, avv.-proc. 14-00 6 v. Stampatori 688
no Cesare, impieg., 4 v. Rossini 659
no Dom., fornaio, 45 v. S. Ottavio . . .395
no Dom., latteria, 10 v. Reggio 378
no Domenico Fedele capo-mastro, 15-09 24 v. Pastrengo. 44,63,81,279,589,774
no Fortun., ✉, geom., cons. prov. (Villardora). 485
no Giacinto, avv., 45 v. Belle zia 683
no Gio. Carlo, ✉, notaio (Ciriè). 690
no Gio. Franc. 32 v. Borgo Dora . . 49
no Gius., argenterie, 42 v. Cernaia 240-44-43,306
no Lorenzo, calzol., 45 v. Duch. Jolanda .298
no Lugia G., drogh., 4 v. Palazzo di Città . 289
no Maurilio, prof. di pianoforte e contrabasso, 6 v. Goito 675-76
no Michele, caffè (Cavoretto) 400,797
no Secondo, fumista, 41 v. S. Franc. Paola. 280
no Seraf., macell., 119 c. Vitt. Eman. II . .398
no Vitale 26 v. Sacchi. 76
no-Poggio Giuseppina, vettur., v. Belvedere ang. v. Mazzini 347
no-Riz frat. e sor. fu Franc. 4 v. Pingone. 65
no-Riz Eliseo e Solutore frat., impres., 4 v. Pingone 279
Gius., macell., 230 Mad. di Campagna . 403
Lorenzo, macell., 244 Mad. di Campagna 403
Ettore, Asilo Madonna di Campagna. .574
notto A., orolog., rimp. 28 v. Po . . .239
sorelle, lingeriste, 59 c. Oporto 220
impieg. post., 40 v. Maria Vittoria.
Aless., impiegato, 18 p. Vitt. Eman. I .751
Antonietta, insegn., 59 c. Oporto . . .664
Cecilia, insegn., 59 c. Oporto 664
Franc. e C., foraggi, 5 v. Galliari . 344-94
Raim., calzol., 2 v. Amed. Avogadro. . .298
vedova liquor., 35*bis* c. Re Umberto 71
frat. fu Tomm. 35*bis* c. Re Umberto 71
sorelle fu Bart. 35*bis* c. Re Umberto 71
Ant., geometra, 108 c. Vitt. Eman. II . 695
Gius., liquor., 35*bis* c. Re Umberto . .365
Bern. fu Ant. 60-62 v. Tiziano. . 90
Desid., mag. alim., 3 p. S. Martino . .382
Felice, avv., impieg., 15 v. S. Dalmazzo 683,770
Felice e Mario di Bern. 4 v. Bertola. 46
G., macell., 34 v. S. Franc. da Paola .398
Margh., mag. alim., 44 v. Marocchetti .382
Mario, nichell., 23 v. Princ. Amedeo 241,319
Teresa, commest., 229 Pozzo Strada . .402
Teresa nata Boaglio e figlie 39 v. Ivrea 45
C., macellai, 69 c. S. Maurizio 398
G. B., ✉, gioiell., ang. v. Carlo Alb. e v. Maria Vittoria 238
Gaetano, impieg. post., 46 v. Mazzini 734
calzolaio, 18 v. Pallamaglio 298
Augusto, avv., 7 p. Vittorio Emanuele.
rico, calzolaio, 46 v. Massena. . . .298
g., latton., 246 Mad. di Campagna 403,574
sa, levatrice, 6 c. Duca di Genova . .720
i Umberto, capit., 46 v. Ospedale . .628
o, corriere, 24 v. S. Tommaso e 47 via Teresa. 343
Carlo, avv., 7 p. Eman. Filiberto . 683
Carlo, neg. abiti, 21 p. Eman. Filib. 220-25
Celestino, ✉, prof. R. Univ. (Bologna). 649
Peroglio P. succ. Fissone, falegname, 4 via Misericordia . . . . . *pag.* 272
Peroglio Pietro e frat., tratt., 4 v. Misericordia. 364-73
Peroglio Roberto, avv., 9 v. S. Maria 683
Pérol Romano, capitano (Pinerolo) 382
Peroldo G., trattore, 7 v. Canaveri 359
Perona, conduc., albergo del Campanile. . . .354
Perona, trapunt., 6 v. Bava 300
Perona B., orolog., 33 v. Mazzini 239
Perona Bernardo, tratt., 46 v. S. Giulia . . .364
Perona Eusebio, calzol., 4 v. Siccardi 298
Perona Gius., cristall., 44 v. Stampatori . . .249
Perona Giuseppe, mercerie, 14 p. Eman. Filib. . 226
Perone Domenica, neg. verdura, 28 v. Borgo Dora 390
Peroni Attilio, calzolaio, 5 v. Mercanti . . .298
Peroni G., ✉, dott. 12-92 6 v. Lungo Po. .532 617,711,749-86
Perosi Lorenzo, sac., maestro musica (Roma). 746
Perosino frat., fornai, 65 c. Vitt. Em. II. . .395
Perosino Adele, telegr., 49 v. Mad. Cristina 752
Perosino Angela, pizzicagn., 17 v. Belvedere .387
Perosino C., corrisp. giorn., 49 v. Mad. Cristina 591
Perosino Carlo, prof., 49 v. dei Fiori . 632-56-59-60
Perosino Eug., telegraf., 7 v. S. Secondo. . .752
Perosino Giac., medico, 20 v. Massena .592,741-58
Perosino Gio., med.-chir., 33 c. Re Umberto 548,741-58
Perosino G. B., vinaio, 43 v. Petrarca. . . .373
Perosino Gius., specchiaio, 4 c. Emilia. . . .247
Perosino Gius., vinaio, 23 v. Superga. . . .373
Perosino Ignazio, telegraf., 49 v. Mad. Cristina 752
Perosino Leopoldo, vinaio, 49 v. Pastrengo .373
Perosino Luigi, neg. musica, 8 v. Garibaldi . 256-67
Perosino Margh. 25 v. dei Mille. . . . 33
Perosino Vinc., alberg., angolo via Berthollet e v. Nizza 356-60
Perosino Vinc., vetraio 14 v. Goffredo Mameli 247
Perotti madre e figlie 54 c. S. Maurizio 80,85
Perotti, conducente, albergo Castelvecchio. .350
Perotti Achille mercerie, p. S. Carlo ang. v. S. Teresa 28,233
Perotti Alfredo, ✉, ispettore ferr., 22 v. dei Fiori 636,728-31-56
Perotti Aless., ✉, corrisp. giorn., 32 v. Lagrange 729
Perotti Andrea, vetraio, 7 v. Montebello. .247-48
Perotti Angelo, pompe ed arieti 16-62 24 via S. Franc. Paola . 302-05-06-38-40-45-47-24-35
Perotti Carlo, ✉, fabbr. pianoforti 14-67 ang. v. Ormea e v. Galliari; *fabbrica:* 14-68 41 v. Marochetti. . . . 22,54,267
Perotti Carlo, commest. (Reaglie). 402-07
Perotti Cesare, ✉, 6 v. Bidone . 46,47,42,48
Perotti Emma, maestra, 32 v. Lagrange . . .654
Perotti G., vetrate artistiche, 24 v. Napione 248,702
Perotti Gio. (Brandizzo) 794
Perotti Giov., maestro, 1 v. S. Donato . . .644
Perotti Gius., modell. mecc., 79 c. Princ. Oddone 264
Perotti Gius., parrucch., 7 v. Baretti 329
Perotti Maria, imp. post., 32 v. Lagrange . .734
Perotti Nigra, rappr., 24 v. Montebello. .333-38
Perotti Pietro (eredi) 18 vic. Merle. . . 53
Perotti Vinc. e C., seterie, 4 v. Maria Vitt. 212-22
Perotti e Robella succ. Robella I., lan. e tel., 23 p. Castello.
Perotti-Fiandini M., maestra, 1 v. S. Donato .648
Perotti-Rolla Anna, imp. post., 27 v. Gioberti .750
Perotto Adelaide, vini, 5 v. Gerdil 373
Perotto Albertina, tabacc., 17 v. Vanchiglia . .499
Perotto Batt., salsam., 54 v. Cottolengo . . .387
Perrachio Lodovico, ing., 44 via Assietta; *abit.* 4 v. Nizza. 693
Perracchione Michele, 4 v. S. Teresa 568
Perrachon Emilia, pizzicagn., 38 v. Cernaia .387

Perratone coniugi 19 v. Moncalieri . *pag.* 54
Perratone-Armandi Gaetano (eredi di) 10 v. Maria Vittoria 23,50
Perraudo frat. e sor. 27 v. Cuneo. . . . 32
Perrelli Arturo 46 v. Princ. Tommaso. . . . 590
Perrero Antonietta, pellicc., 30 v. Po 293
Perrero (*vedi* Buffa di).
Perrero Domenico, lattoniere, 23 v. Juvara . 345
Perrero Em., med.-chir., 41 v. S. Secondo. 533 536,744
Perrero Lucia, panett., 43 v. Perrone 395
Perrier Aless., med.-chir., 3 v. Milano . . . 474,744
Perrin Gio. e figlio Teodoro 24 v. Roma. 74
Perrino Gio., econ. R. Manicomio, 22 v. Giulio 539
Perro Vittorio, meccanico, 3 e 7 v. Carmine 264,349
Perron Achille, perito, 10 v. Bellezia 576-94
Perrona Bern., conducente, alb. Rosa Bianca . 353
Perroncito Anselmo, 34 v. Roma 772
Perroncito Ed., prof. veterin., 40 corso Valentino 58,487,647-22-26,724
Perrone A., sellaio, 5 p. Eman. Filib. 294
Perrone Angela ved. Bonelli 66 c. Vitt. Eman. II . . . 21,33,37,48,53,60,76,77,98
Perrone Ant., neg. carbone e foraggi, 87 via Nizza. 274,344
Perrone Eug., cioccol., 4 v. Cottolengo. . . 377
Perrone Gius. (Ditta), leg. libri, 27 v. Po . 259
Perrone Luigi, imp., 36 c. Re Umberto.
Perrone Magg., geom., 24 v. Amedeo Avogadro. 695
Perrone Oddone, conduc., alb., Gran Mogol . 353
Perrone Tomm., neg. carbone e oraggi, 65 v. dei Fiori. 274,344
Perrone di S. Martino nata Castelnuovo delle Lanze nob. Alessandra, 44 v. Po . . . 449
Perrone di S. Martino contessa Benedetta nata Benedetti, 75 c. Siccardi 449,570
Perrone di S. Martino bar. Roberto (eredi) 42 v. dei Mille 33, 449
Perrone di S. Martino conte Eugenio 75 c. Siccardi 33,80,87,449
Perrone di S. Martino bar. Fern., 14 v. Po. 449,769
Perroni Roberto, avv.-proc., 9 v. S. Maria . . 683-88
Perrot Fr. fu Ant. 73 *bis* v. Gioberti. . 10,58
Persano Clelia, insegn., 38 v. S. Secondo. . . 658
Persiani march. Cristina Emilia in Ceva di Nucetto 10 v. Asti 12
Persico Antonio, conduc., albergo Tre Galline 354
Personali Franc., ing. perito (Biella) 698
Personnaz Fiorentino (ved di) e figli, fabbr. forme per calzol., 6 v. S. Tommaso. . 268
Personnaz Luigi, maglierie, 43 v. S. Massimo 226
Personnaz Luigi, vini, 27 v. Accad. Albertina. 368
Personnaz M., sarto, 7 via Lanino 248
Pertica Angelo 3-34 43 v. Lagrange. . 275,743
Pertini Pietro, avv., consigl. Corte d'Appello, 15 v. Genova. 509
Pertusi professore Luigi, direttore scuole, 35 v. S. Chiara 639-41
Perucca Annib., falegn., 30 v. della Rocca 272,334
Perucca Emilio, 43 v. Massena 799
Perucca Enrico 54 v. S. Chiara 23,58,61 68,82
Perucca Gio. 54 v. S. Chiara. 68,82
Perucca Giov., insegn., 44 v. Massena 649
Perucatti Maria, ved. mag. alim., 16 c. Brescia 382
Perucatti Placido, dott., pres. Liceo Cavour, 10 p. Statuto 486,632
Perucchetti Carlo impres., 4 v. Piazzi 279
Perucchetti Cristina, neg. vino, 218 Bertoulla . 408
Peruccio Giuseppe, sarto, 18 v. Barolo . . . 248
Perucelli A., calzolaio, 50 v Nizza. 298
Perugini Domen., inserv. (Domodossola) . . . 764
Peruglia Ang., rag., perito, 23 v. Pr. Amedeo . . 698
Peruglia Francesco, agiato, 6 v. S. Anselmo.
Peruglia Romolo, pittore, 6 v. S. Anselmo *pag.* 70
Peruglia Silvio ing., 36 c. Oporto 64,623-39-
Peruglia Silvio e ing. Goffi Vitt. 5-22 studio tecnico, 34 v. Princ. Amedeo. . . . 3
Perussia Aug. in Clara 26 v. S. Anselmo. 84,
Perussia Fel., fabbr. camicie, 3 p. Venezia . . 2
Perussia Gius., 1 65 ragioniere, 4 via degli Stampatori 480,696-97-98,700-71-
Perussia Olimpia in Ferraris 14 v. Arsenale 87
Peruzzi Matteo, neg. carta, 50 v. S. Donato 234-
Peruzzi-Toso Catt. stracci, 56 v. S. Chiara 82,2
Pes Orlando, dottore, 108 c. Vittorio Eman. II, 5 648-22,7
Pes di Villamarina march. Isabella ved. Thaon Revel di S. Andrea Eman. 24 via Ospedale 26,
Pesando Pietro, impieg. munic., 14 v. Po.
Pesaro Vitt., merc.-sarto e lan., 16 v. Milano e 5 v. Garibaldi. 220-2
Pesato Luigi, vinaio, 4 v. S. Domenico. . . 3
Pescarini e Fabier 9-38 spediz., 7 c. S. Martino
Pescarmona Pietro 17-03 negoz. vini nel Dock
Pescarolo coniugi, mobili antichi, 34 v. Lagrange
Pescarolo Abram, neg abiti, 19 v. Maria Vittor.
Pescarolo Bellom, ✱ e , dott., prof., 42 piazza Vittorio Emanuele. I . . 524-32-37,647,7
Pescarolo Benven., agiato, 22 c. Mass. d'Azeglio.
Pescarolo Enrico, cordami, 9 v. S. Francesco da Paola 24
Pescarolo Franc., calzol., 3 v. Bava 20
Pescarolo Gabr., salsam., ang. v. S. Franc. da Paola e Des Ambrois. 387
Pescatore frat. e sor. 43 c. Oporto . . 59,96
Pesce Ambrogio, avv., 38 v. Garibaldi . . . 683
Pesce Luigi, prof., rett. Santuario Maria Ausiliatrice, Oratorio Salesiano . . . 117,
Pesce Piero, avv., vice-pretore. 38 via Garibaldi 488,543-44-61-97,
Pesce Vinc., cons. d'Appello, 38 v. Garibaldi
Peschiera Pietro, mag. alimen., 25 v. Po . 37
Pescini Tommaso, rappr., 33 v. Mad. Crist. 248,3
Pesle Luigi, orefice, 3 v. Milano (p. Basilica) 238-39
Pessana Gius. 31 v. Baretti 13
Pessano Annibale, prof., 23 v. Sacchi.
Pessina Cesare, birr., Monte Cappuccini 366,764-86
Pessina Cesare, musico, 128 c. Reg. Margherita 676
Pessione Ambrogio, macell., 33 str. Francia 398
Pessione Ang., macell., 4 v. S. Chiara . . . 398
Pessione C., macell., 39 v. Cibrario. 598
Pessione Gioannina, tabacc., 44 c. Vitt. Eman. II 498
Pessione Gius., paste alim., 24 v. Mad. Cristina
Pessione Luigi, macell., 26 v. Cernaia . . . 598
Pessione Mich., macell., 5 v. delle Orfane . . 598
Pessione Michele, alberg., 13 v. Corte d'App. 356-59
Pessione e Patetta, tessuti di crine, 4 v. Gazometro 224
Pessiva coniugi 17 c. Valdocco . . . 42,94
Pessiva Cand., cassiere munic., 47 c. Valdocco . 666
Pessiva Matteo 9 c. Emilia . . 35,42,94,95
Pessoz-Mandrile Emilia, maestra, 20 v. Fiori . 65
Pestalozza Alb., maestro pian., 3 c. Raffaello 67
Pestalozza Enr., ispett. ferr., 9 v. Massena . 56
Pestarino Franc., caffett., 6 via Rossini . . . 563
Petazzi Giuseppe, impieg. ferr., 4 v. Thesauro.
Petiti Camilla n. Pantaleone 39 v. Barolo
Petiti Carlo e Guido fu Enr. e madre 30 v. Montevecchio 56,
Petiti F. e C., pelli goffrate, 18 v. Cavour. . .
Petiti Franc. 7-28 seterie, 2 v. Garibaldi: *fabbr.* 7 v. Buniva 241-3
Petitti di Roreto conte Alf. Ang., ten. colon di Stato Maggiore, 7 v. Lagrange. .

di Roreto n. Benvenuti cont. Antonietta, 7 v. Lagrange . . . . . *pag.* 449
-Pantaleone Camilla, consigl. Beneficenza Parrocchia S. Giulia. 557
Ant., macell., 8 v. Saluzzo. 398
rca Nazareno, *4bis* v. Carlo Alberto. . . 544
Oscar, ing. (Norimberga) 778
ni Angelo, vinaio, 70 v. Gioberti . . . 373
ni Gio., macch. idraul., 2 v. Gerdil . . 313
ni G. B., Ditta editrice (di G. Gallizio), 15 v. Garibaldi e 2 v. Mercanti 251-60
ni Gio., prof., ragion. perito 16-87 47 v. Pietro Micca 696-97-98
no Giac., neg. vino, 229 Tetti Frè . . . 408
no Gio., trattore, 233 Tetti Frè 407
no Margherita, tratt., 16 v. Rivalta . . 357
no Secondo, calzol., 3 v. del Fiando . . 298
ni Vitt., prof., 22 v. Alfieri 633
olo Roberto, capit. Tribunale militare, 18 via Massena 547
zzi Domenica, stiratrice, 19 v. Accad. Albert. 229
zzi Francesca, vinaia, 7 v. Torquato Tasso 373
zzi Luigi, ispett. ferr., 25 v. S. Anselmo . . 756
zzi Paolo, , avv., 4 v. del Carmine 545-47,683
on Ercole, impieg., 28 v. Gioberti.
ani Domenico, capit. a riposo, 37 v. Bava.
nenego (*vedi* Genova di).
ti Emilia, passam., 12 v. S. Teresa. . . 234
ti Enrico, impieg., 61 c. Vitt. Eman. II. . 464
ti Gius. Stanislas, impieg., 43 v. Barbaroux 526
ti Sebast., fabbro-ferr., 8 v. Stampatori . 325
rada Anita, insegn., 25 c. Francia. . . . 666
rada Ermen., scult., 31 str. di Francia . . 704
rada Pacifico, stuccat., 31 str. Francia. . 275
rati Gio., impieg. post., 25 v. Saluzzo. . 733
relli Ces., , 31 c. Oporto. 795
relli Ces. e Giuseppino, marmisti, 31 c. Oporto 275
rino Cecilia, 32 v. Lagrange 593
yla Enrico, 32 v. Lanzo 741
yla Lorenzo, impieg., 27 v. S. Franc. Paola. 543
reynetti Pier Luigi, medico, 7 v. Allioni . . 741
Peyrani Gio., , cons. d'Appello, 18 v. Sebastiano Valfrè 509
Peyrani Lionello, rappr. cart., 43 v. Bogino. 257,336
Peyrani Teodoro fu Carlo 9 vic. Merle . 53
Peyrani di Peglione conte Giacinto, impieg., 38 c. Oporto 449-90
Peyrani di Peglione n. Ricci d'Andorno contessa Maria, 38 c. Oporto. 452
Peyrano Ant. di Bartolomeo, barcaiuolo, 110 v. Moncalieri 200
Peyrano Bartol. fu Andrea, barcaiuolo, 110 v. Moncalieri. 200
Peyrano Giacomo fu Antonio, barcaiuolo, 47 v. Moncalieri 200
Peyrano Gius. fu Ant., barcaiuolo, 47 via Moncalieri 200
Peyretti Ant., maestro, 19 v Galliari . . . 644
Peyretti Camilla fu Remigio 35 c. Siccardi. 87
Peyretti Dom., litogr., 3 v. Arcivescovado . 255-62
Peyretti Ern., geom., 42 v. S. Agostino 695-96-98-99
Peyretti Franc., prof., 9 c. Valentino . . 633-36-73
Peyretti Gius., fornaio, ang. v. S. Chiara e v. Bellezia 395
Peyretti Giustina 49 v Conte Verde . . 30
Peyroleri Maria in Virano 44 c. Casale . . 24,89
Peyroleri e Pigella 6-37 ferram., 20 v. Milano . 308
Peyron Amedeo, avv., impieg. Ord. Mauriz., 7 v. Giannone 446
Peyron Eman., ing. munic., 46 v. S. Quintino 467
Peyron Gio., ✱, ten.-colonn. a riposo, 37 via Madama Cristina.
Peyron Mario, capit. carab., 4 p. Carlo Em. II *pag.* 505
Peyron Prospero , ing., 27 v. Bogino 480-85,693,739
Peyron Zav. teol., 6 v. Garibaldi. . 8,537-40 568-69
Peyron-Marchesi Maria, ispett., 44 v. S. Quintino 528
Peyron-Paoletti Fern., prof., 4 v. Passalacqua . 658
Peyron-Velleda, maestra, 53 v. Saluzzo . . . 637
Peyrone Giacomo, prof., 30 v. Princ. Tommaso.
Peyrone Gio., , capo sez. R. Econ., 9 via Basilica 491
Peyrot eredi di Giulio ed Arturo 4 v. Alfieri 8
Peyrot Alb. 8-35 tessuti, 3 p. Solferino; *abitaz.* 24 v. Santa Teresa 8, 224, 423
Peyrot Edgardo, 4 v. Alfieri 742
Peyrot Eligio, , 2-48 avvoc.-proc., 2 via Fabro, *abit* 54 v. Venti Sett. 480,539,683-88,788
Peyrot-Zürcher Davide, past. evang 4-13 45 via Pio Quinto 523-77
Peyrot-Zürcher Fanny, ispettrice, 45 via Pio Quinto 577,669,746
Peyrot e Rossignoli 12-69 rappres., 45 corso Re Umberto . . 248-56-62-76-78-80-84-85-86 294-92,305-06-07-40-45-49-23-35-40-89
Pezza Enr., falegn., 2 v. Cavallerizza 272,347,774
Pezza Gius. fu Pietro 2 v. Cavallerizza. 26,592
Pezza di Pavignano Franc., , avv.-proc., 47 v. Bellezia 683-88
Pezzana Annib., avv., dirett. Osp. S. Giovanni . 524
Pezzana E., pittore, 47 v. Valperga Caluso . 704
Pezzana Ern., maestro, 17 v. Valperga Caluso . 645
Pezzana Gius. ved. Della Porta 21-23 c. S. Maurizio 75,80
Pezzana Gius., 34 v. S. Secondo 588
Pezzana Margher. ved., ricamat., 45 v. Scuole 234,663
Pezzarossa Michele, not., 4 v. delle Scuole. . 636
Pezzati Felice, impieg., 28 v. S. Domenico . 539-68
Pezzi nipoti fu Candido 8 v. Duchessa Jolanda 25, 34, 49
Pezzi sor. fu Pietro 8 v. Duchessa Jolanda 34
Pezzi Bartolomeo decorat. d'appart., 8 via Duchessa Jolanda . . 25,34,49,245,378,771
Pezzi Dom., , prof., 9 v. Mad. Cristina . 606-18-19
Pezzi Ernesto, dott., 4 p. Carignano.
Pezzi Felice, avv., 57 v. Garibaldi 683
Pezzi Felicina, maestra, 53 v. Garibaldi . . . 647
Pezzi Gius., avv., 46 v. Maria Vittoria 683
Pezzi Gius., impieg. ferr., 20 v. Campana.
Pezzi Luigi, e ✱, archiv. R. Casa, 15 via Figlie Militari 412, 605
Pezzi Luisa, maestra, 53 v Garibaldi 648
Pezzia Gio., tabacc., 6 v. Barbaroux 498
Pezzia Gio. Batt., telegr., 90 c. Reg. Margherita. 752
Pezzoli A., chir. dent., 9 v Roma 744
Pezzoni Torquato, barbiere, 21 v. Saluzzo . . 329
Pfister Carlo, banchiere (Genova). 783
Pia B., cartol., 40 p. Statuto. 260
Pia Carlo, consigl. com., macellaio, 50 via Po. *abitaz.* 6 v. Lungo Po. 398,462,787-94-96-97
Pia Dom., macell., 3 p. Eman. Filiberto . . 398
Pia Dom. e figlio, macell., ang. v. Venti Sett. e Carrozzai, *abit.* 41 v. Roma 398,698
Pia Edvige, macell., 16 v. Lagrange 398
Pia Eug., macell., 6 p. Palazzo di Città . . . 398
Pia Gaetano, , 1-51 rappresentante, 5 v. Volta. 49,336-91-93,762-75
Pia Gio., macell., ang. p. Eman. Filiberto e Bastion Verde. 398
Pia Giovanni (Lucento) 573
Pia Gius., erbe medic., p. Pal. di Città ang. v. Conte Verde 285
Pia Gius., macell., ang. v. Lagrange e Cavour e ang. v. Lagrange e Andrea Doria . . . 398

I numeri in carattere nero indicano le chiamate degli **Abbonati al Telefono**; quelli prima della via, la porta di abitazione; gli ultimi, le pagine.

Pia Gius. di D. 11-48 macell., 9 v. Giulio *pag.* 398,744
Pia Luigi, avv.-proc., 43 v. Garibaldi, *abit.* 4 v. Rosine 683-88
Pia Luigia ved. Miletto 44 v. Roma. . . 74
Pia Sec., avv., 25 v. Princ. Amedeo 68 563,609-83,733
Pia Teodolinda, fornaia, 32 v. Sacchi. . . .395
Pia-Ferrero e C. 16-80 neg. pellami, 42-44 via Avigliana 292
Pia-Quaranta Gius., maestra, 53 v. Massena . . 647
Piacentini And., neg. legna, 5 v. dei Quartieri. 274
Piacentino Vitt., avv., sost. segr., 5 v. Nizza . 340
Piacenza Caterina di Pietro in Tabasso 29 v. Burdin 21, 60
Piacenza Credito tessuti cotoni 31 v. Berthollet. 224
Piacenza Celest., fornaio, 40 v. Duch. Jolanda. 395
Piacenza Felice, 1-08 74 c. Vittorio Eman. II 74,98, 530. 762
Piacenza G., mag. alim., 22 v. Galliari . . .382
Piacenza Gio., geom., impieg., 4 v. Saluzzo 466,636
Piacenza Gius. 30-32 v. Bertola 46
Piacenza Irene ved. Mazzucchetti 30 via Aosta 9
Piacenza Livia in Drago 27 c. Oporto . 59. 87
Piacenza Mario, dott. (Mondovì Breo) . . .642
Piacenza Pietro fu Francesco 59 via Saluzzo 76,744
Piacenza Rosa, sarta, 5 v. Garibaldi. 245
Piacenza Tomm. fu Franc. 7 str. Francia . 38
Piacenza e Vigliani fum., 46 v. Bidone 47, 76, 94
Piacibello Camillo, vinaio, 1 v. Gazometro. . 373
Piacibello Luigi, mag. alim., 12 v. Cavour . 382
Piaggio Barberis Adelaide, 44 v. S. Teresa.
Piaggio Camillo, rappr., 24 v. Alfieri . 345-39
Piaggio Erasmo, sen., consigl. Banca Comm. Ital. 766
Piaggio Luigi, fond. caratt., 3 v. Reggio . . .663
Piaggio Onofrio, alunno giud., 28 v. del Lauro. . 512
Pian Villar (*vedi* Matthieu di).
Piana, vinaio, 25 c. Valentino 373
Piana Agostino, parrucch., 49 v. Ponte Mosca. 329
Piana Alberto, pittore, 41 v. Chiomonte . . .704
Piana Antonio, 47 v Berthollet.
Piana Bernardo, caffè, 204 Mad del Pilone . 400
Piana Biagio, imp., 47 v. Bogino.
Piana Cand., ricev. dazio (barr. ponte Isabella). 470
Piana Gio., cartol. 14-01 60 v. S. Donato 237-60
PianaGio. (Ditta) di Guglielmo Piana 1-88 stabilimento metallurgico, 26 v. del Carmine 15,24,78,244,303-07-49,795
Piana Maria, maestra, 26 v S. Tommaso. . .662
Piana Pietro, calzol., 26 v. S Tommaso . . .298
Piana Pompeo, drogh., 41 p. Statuto 289
Piana Sebast., macellaio, 8 v. Berthollet . . .398
Pianarosa M., fabbro-ferr., 8 v. Misericordia . 326
Pianazza frat. e sor. 53 v. Cottolengo . 31
Pianazza Vitt., falegn., 20 v. del Carmine . . 272
Pianca Edoardo, succ. Bruno Pietro, tip.-litogr., gall. Nazionale. 254
Pianca (Ditta), leg. libri, 62 v. Mad. Cristina . 259
Pianetti Paolo, impieg., 49 v. Porta Palatina 604
Pianetti Pier Ant., avv., 49 v. Porta Palatina. 683
Pianezzola Ernesto, impieg., 60 v. S. Chiara 466.744
Piano sorelle di Feder. 8 v. Groppello . . 44
Piano Baldassarre, impieg., 3 v. Thesauro . .604
Piano Carlo, parrucch., 44 str. di Lanzo . . 329
Piano Ett., impieg. Int. Finanza, 1 v. S. Teresa. 493
Piano Felice, avv., 3 v. Thesauro . . 90
Piano Gio. Batt. curato, 4 piazza Gran Madre di Dio 146, 520-60
Piano Gio. Batt. (Grosso) 792
Piano V., commest. e drogh., 229 Tetti Frè . 402
Piano Vinc., vice-canc. Corte App., 16 p. Castello 340
Piano Vitt. fu G. B. 2 v. S. Giulia . . *pag.*
Pianta Ang., usciere-capo, pal. Carignano . .60
Pianta Giac. e figlio, falegn., 24 p. Vitt. Emanuele 27
Pianta Maria, maestra, palazzo Carignano . .67
Pianta Valentino, salsam., 7 c. Brescia. . . .38
Pantanida Beatrice, maestra, 44 v. Saluzzo. . 6
Pianzola Francesco, ing., 22 v. Assietta . . .6
Pianzone Ern., (Lucento) 7
Piasco Candido, medico, 82 v. S. Secondo 71
Piasco Stefano, conduc., alb. Gran Mogol . .3
Piasco e Cerutti, pizzic., 10 p. Statuto . .387-
Piasenti Gaetano, prof., 25 c. Valentino. . . 673.7
Piatti Bartol. di Carlo 27 v. S. Donato . 7
Piatti Pietro capo-mastro, 47 v. Goito 8, 43, 27
Piatti Romea in Biglia 7 p. Carlo Felice . 23,
Piatti e C., succ. Rovatti, capp. paglia, galleria Subalpina 241
Piatti-Pozzo Giulia, 41 p. Solferino. 5
Piattini succ. Loro, stuccat., 20 v. dei Fiori . .27
Piattini Lucia ved. 46 v. S. Secondo. . . 8
Piattini Maria 20 v. dei Fiori 3
Piazzi Alfredo, prof., 28 v. S. Anselmo . . .63
Picasso Felicina, maestra, 44 v. Princ. Amedeo.
Picasso Vittorio Eman. 8-11 ing., 8 v. Venti Sett., *studio* 4 v. Arcivescovado 614-30-93,7
Picatti Gio., macell., 99 v. Nizza. 39
Picca Carlo, prof., 6 v. Botero 634-3
Picca Franc., sacerdote, 10 v. Alfieri 522
Picca Luigi, conduc., 47 v. S. Teresa. 332
Piccablotto Luigi, falegn., 42 v. Bertola. 272, 592
Piccaglia L., ispett. telegr., 32 v. Vanchiglia . 754
Piccaluga Siro, 49 v. Juvara 622
Piccardi Ern., ombrell., 427 c. Reg. Margh . 235
Piccardi Gerol., medico, 3 c. Duca Genova 532,71
Piccardo frat. e sor. fu Franc. 46 v. Monte di Pietà 56,
Piccarolo, cartol., 52 c. Vitt. Eman. II . . . 2
Piccarolo Antonio, prof. avv., cons. com., *abit.:* 47 v. Nizza; *studio* Merlani. . 462
Piccarolo Gius., incis., rimp. 60 c. Vitt. Em. II . 2
Piccatti coniugi 8 v. Caselle . . . 25, 72,
Piccatti Eman., macell., 37 v. Nizza 398
Piccatti Franc., macell., 9 v. Bertola. 398
Picchio Carlo, colonn., 8 v. Rosine. 737
Picchio Enrico, imp. fe r., 28 v Accad. Albertina
Picchio-Gonella Benedetta, maestra, 8 v. Rosine 645
Picchiotti Paolina, insegn., 44 v. Galliari . . 69
Picchiottino Albina, ved. 4 v. Balbo . . 62
Picchiottino Ant., calder., 25 v. Drovetti e 38 v. Cernaia 326
Picchiottino G. B., calder., rimp. 28 v. Maria Vittoria 326
Picchiottino Maddal., trattoria, ang. v. Santa Chiara e v. Balbis 360-73
Picchiottino-Ajmone Ant. calder, 12 via Manzoni. 44, 326
Picchiottino-Ajmone frat. esor. 46 v Gropello 47
Piccinali Pietro, impieg., 44 v Rossini . . .496
Piccini coniugi 46 p. Castello . . 25, 78
Piccini Ant. fu Carlo And. 204 v. Circonvallaz. 100
Piccini Pietro avv., notaio, 5 via delle Finanze 56,690,737-44
Piccini Vittorio 46 p. Castello. 48
Piccinini Galeazzo, dott., prepar., 34 c. Raffaello 628
Piccinini Mariani Isabella, maestra 6 v. Bava. 643
Piccinini Pietro, avv., 42 v. Stampatori. 683-88,749
Piccinino Ambr., vinaio, 33 v. Bertola. . . .373
Piccino Fil. fu Andrea 125 v. dei Fiori. . 37
Piccino Gius., neg. granaglie, 4 v. Saluzzo . 387-92
Piccione Carlo, ten. medico, 41 p. S. Giulia.
Piccione Gio., impieg., 46 v. Pallamaglio.
Piccione Guglielmo, industriale, 41 p. S. Giulia.

Piccione Paolo, salsament., ang. v. S. Giulia e v. Guastalla . . . . . *pag.* 387
Piccioni Luigi, prof., 6 v. S. Anselmo 632
Picco C., mercerie, 4 v. Po 233
Picco Caterina, commest., 445-47 R. Parco . 402-05
Picco Emilia, maestra, 25 c. Dante 644
Picco Franc., vinaio, 76 c. Vitt. Eman. II 368-73
Picco Giorgio, impieg. post., 32 v. Borgo Dora 751
Picco Giovanna, mag. alim., 22 v. S. Chiara . 382
Picco Gio., laterizi, 32 c. Re Umberto. . . .277
Picco Lino Tomm. fu Carlo Felice 6 v. Carena. 22
Picco Luigi geom., 43 v. Princ. Tommaso. 69
Picco M., sart., 49 v. Maria Vitt. 215
Picco Maria ved. Monti (Nole) 45, 33
Picco Silvio, ragion., 25 v. Berthollet 504
Picco, Ferrero, Revel, rappr., Dok 5° compart. 338
Picco-Salomone Luigia, telegr., 25 v. Berthollet. 752
Piccola Casa della Divina Provvidenza 16-42 v. Cottolengo 7, 10 29, 34, 36, 52, 54, 60, 70, 78, 79, 81, 88, 100
Piccole serve dei Poveri, 28 v. S. Tommaso. . 538
Piccone frat., spediz., 3 v. Chisone e 50 v. Fiori. 344
Piccone Ant., notaio, 4 c. Cairoli. . . .574
Piccone A., neg. pellami, 48 v. Barolo . . . 293
Piccone Luigi, impieg., 24 v. S. Tommaso . . 524
Piccone Seraf., conduc., alb. Gran Mogol . . .350
Picconetto, parrucch., 2 v. Vasco 329
Picconetto A., barb., ang. v. Mercanti e Barbaroux 32
Picconetto Giac., calzol., 48 v. Monferrato e 93 barr. Casale 299, 400
Picconetto Lodovica in Pescia 67 via Madama Cristina 48
Picconetto Natale, tratt., 800 barr. Stupinigi 406
Piccotti frat., neg. mercerie, 62 c. Vitt. Em. II . 227-33
Picotti Clemente, tipografo, cons. comunale, 4 via S. Agostino 462
Piccna Ernesto, trattore, ang. v. Accademia Albertina e v. Mazzini. 357
Piccna G. C. frat., 8-41 velocip., 41 via Lagrange 308-21-22-23,744
Piccna-Cerutti Amalia, maestra, 44 v. Lagrange. 651
Pich fratelli 38 v. Po 66
Pich Carlo, avv. proc., 78 v. Venti Settemb. . . .683-88
Pich Ern., avv., imp., 38 v. Po 66, 466, 547-63, 748
Pich L., mercerie, 24 v. Cernaia 233
Pich Vinc. succ. Rusca e Merlo, neg. carta ed oggetti di cancell., 2 p. Em. Filiberto 254-58
Pichetto frat., decor., 5 v. Alberto Nota . . .245
Pichetto succ. Canova P., fabbro-ferr., 9 strad. di Stupinigi 326
Pichetto Car^a fu Albino 9 v. S. Quintino 63, 81
Pichetto Giuseppe, fabbro-ferraio 24 corso Vitt. Eman. II . . 98, 327-26 515-93, 744-96
Pichetto Paol. in Orso Gio. 9 v. Baretti . 13.37
Pichi conte Gius., impieg., 2 v. Montecuccoli. 770
Picini Pietro, avvoc., 7 v. Finanze 683
Pico Carlo, ragion., impieg., 17 v. Botero . . .762
Picolli nob. Fed., corr. giorn., 47 v. Lagrange 728-29
Piccolo Ang., maestro mus., 3 v. Deposito. . 675-77
Piccolo Anna, sarta, 3 v. del Deposito. 245
Piccolo Franc., panett., 247 Mad. del Pilone . .404
Piccotti Gius., prof., 26 v. dei Mille 386
Pico Felice, neg. capp., 24 v. S. Giulia. . . 242
Piemonte Luigi, 6 v. Arcivescovado 488, 589
Piemontini Silvio, impieg., 26 c. Vercelli . . .497
Pierini Elvira, dirett. scolast., 9 p. Carlo Felice 635
Pier (*vedi* Cais di).
Pieroni E. L., prof., rappr., 6 v. Ormea . 241, 334
Pierucci Oreste, rappr., 28 v. S. Anselmo . .336-94
Pierugues Natale, scult. in legno, 40 v. Duchessa Iolanda 263
Pietr^anta Ferdin., geom., 60 v. Mazzini . . .695
Pifferetti Franc., vetturale, ang. c. Vittorio Eman. II tra c. Siccardi e v. Donati *pag* 347
Pifferi E. Luigi, prof., 4 v. Bava . . .587, 640-76
Pigay Gaet. fu Felice 42 v. Arsenale . . 10
Pighetti Giuditta, maestra, 60 c. Galileo Galilei 644
Piglia Felice, commest., 4039 barr. Martinetto 401
Piglione Paolo, portin. Musei pal. Carignano 603-20
Pignata Battista, amministr. scuola Lucento e Ceronda 560
Pignata madre e figlio 52 v. Superga. . 89
Pignata Lucia, tratt., ang. v. Colombo e c. Castelfidardo 360
Pignata Stefano, rappr. tessuti, 74 v. Venti Sett. 337
Pignato Giuseppe, perito, 42 v. Cernaia . . .768
Pignatta Bartol., sacerdote, 25 v. dei Mille.
Pignatta Dom., ing prof., 7*bis* v. S Secondo.
Pignatta Emilio, calzol., 201 barr. Nizza . . 400
Pignatelli, conduc., 7 p Mad. Cristina 354
Pignatelli, sarto, 28 v. S. Massimo 218
Pignatelli Gius., drogh., ang. v. Princ. Tommaso e v. Berthollet 289, 746
Pignet Ester, vice-direttr., 25 v. Venti Settembre. 667
Pignetti Ugo, ten. genio, 4 v. della Zecca . 628-29
Pignocco Gius., pizzic., 9 v. Juvara. 387
Pignone Ferd., fumista, 182 c. Reg. Margherita 280
Pignone Franc., ing., 4 c. Cairoli.
Pignone G. B. 13-36 rappr., 33 v. S. Secondo 277, 338
Pignone del Carretto march. Luisa, 20 p. Vitt. Em. I. 413
Pigozzi Samuele, spediz., 8 v. Tesso (barr. Lanzo) 341
Pigozzo Felice, farm. milit., 27 c. Vinzaglio. 506
Pilling Alberto, rappr., 8 v. Alfieri 337
Pilo Boyl di Putifigari march Carlo Felice, piazza S. Giovanni, palaz. Genevese . 413-14
Pilo Boyl di Putifigari Avogadro di Casanova march. Silvia, 80 v. Venti Settembre . 415
Pilo Boyl di Putifigari conte Teresa, 27 corso Oporto.
Pilone Carlo (Ditta dei coniugi Basario), latton., 68 c. Vitt. Em. II 343
Pilone Emilio succ. Ajmone, calder., 4 v. Assietta 326
Pilone Gius^a 11-64 pescheria, 5 p. Em. Filiberto 379
Pilone M., tratt., 129 Bertoulla 406
Pilone Maria, vinaia, 7 v. Fiocchetto 373
Pilone Tranquillo, calzol., 41 v. Arsenale . . 298
Pilone Valentino, vini Marsala, 20 v. Princ. Tom. 339-67
Piloni Eur., consigl. Corte Cassaz, 39 v. Po 508
Pilotti G., prof., pubbl. (Roma) 725
Pilotto Benedetto succ. Riva, macinaz. droghe, 7 strada R. Parco 284
Pina Enrico, pittore, 20 v. Ospedale 704
Pinali Rod., medico, 26 v. dei Mille 533-37, 711-17-18
Pinardi Albina, sarta, 91 v. Nizza 245
Pinardi Giuseppe, mag. alim., 91 v. Nizza . . 382
Pinaroli Eugenio, ✻, avv., vice-presid. Tribun. a riposo, 45 v. Madama Cristina.
Pinaroli Guido, medico, 44 v Orto Botanico 535, 711
Pincetti, dott. assist. Poliamb., 10 v. Mad. Cristina 533
Pinchia nob. Emilio, avv., sotto-segr., di Stato, 44 v. Mazzini 449-22, 612
Pinelli cont. Adele n. Franchelli, Direz. Osped. Umberto I. 570
Pinelli nob. Aless., Prefetto, 40 p. V. E. I . 482-86-87
Pinelli conte Tullio ✻ presid. Corte d'App., senatore, 40 p. Vitt. Eman. I. . . 420, 508-45
Pini Ant., parrucch., 3 v. delle Orfane . . . 329
Pini Luigi, parrucch., 8 v. Chivasso. 329
Pini Pietro, mag alim., 44 v. Biella 382
Pinna Fernando Pietro, avv., vice-pres. Tribunale, 43 v. Garibaldi 511
Pinna Raff. e madre 9 v. Bogino . . 92, 784
Pinna Raffaele, ingegn., 9 v. Bogino. 92 613-93, 779-96

Pinna-Pintor Arturo, med.-chir. 17-13 8v.Po; 17-14 6 c. Reg. Margherita . . .*pag.* 744
Pino Gius., ufficio lega'e 11-37 6 v. Barbaroux 333
Pinoli Galileo, avv (Ivrea) 612
Pinoli Laura, tabaccaia, ponte Isabella . . .499
Pio Istituto Barbero, 418 c. Massimo d'Azeglio 670
Pio Istituto delle Suore del SS. Natale. 466 str. di Francia 670
Pio Istituto di S. Teresa, 35 v. S. Donato . .670
Pioda Ernesto 7-76 ragion., 40 v. Pisa 639,738-48
Piodi Ach., neg.-cappelli, 10 v. Urb. Rattazzi .241-42
Piodi Gius., neg. cappelli, 7 v. Berthollet. . .244
Piola frat. fu Gio. 83 v. Cottolengo e 37 via Saccarelli 34,75,275
Piola Angela fu L. 110 c. Reg. Margherita 72
Piola Angelo, mercerie, 47 v. Ponte Mosca. 233-60
Piola Domenica, vinaia, 55 v. Gioberti . .373-82
Piola Enrico, procur. del Re, 3 p. Venezia 542
Piola Franc., fabbro. 1 v. S. Dalmazzo . 326,593
Piola Franc. fu Ant. 3 v. Gius. Grassi . . 44
Piola Gius., mag. alim., 44 v. Massena . . .382
Piola Margh^a, *agenzia*, 1 p. Vitt. Eman. I . .334
Piola-Caselli conte, ammiraglio, 7 v. della Rocca
Piola-Caselli Gio., colonn., 25 v. Cernaia. 507
Piola-Caselli nob. Carlo Alberto, impiegato, 15 v. dei Fiori 493
Piola-Caselli march. Maria ved. Colli di Felizzano 13 v. Bogino 68
Piola-Caselli-Battaglione nob. Ant., 10 v. Princ. d'Acaia (od Ozegna) 485-86,543
Piolatto Aless., fabbr giocatt, 3 c. Regina Margherita 236,598.798
Piolatto Enrico, fiori artif, 22 p. Castello . .250
Pioletti Silv., materass., 20 c. Napoli 304
Piolti Arist., impieg., 9 v. Garibaldi 590
Piolti Gius., prof., 4 v. Saluzzo .603-09-49-34-64
Piombo frat. e sor. fu Giuseppe 28 v. Marocchetti 51
Piombo Giuseppe fu Tomm. 28 v. Marocchetti 51
Pionzio Gioacch., prof., 2*bis* v. Vanchiglia 673-74
Pios di Rosignano conte Cesare, 24 v. Alfieri.
Pios di Rosignano nob. Ern., 24 v Alfieri.
Piossasco d'Airasca conte Alberto, 22 v. Corte d'Appello 449
Piossasco d'Airasca contessa Felicita, n. Gay di Quarti, 22 v. Corte d'Appello . 449,570
Piovà (*vedi* Ricci di).
Piovano frat. e sor. fu Gius. 27 v. S. Donato 78
Piovano, rappr., 31 v. S. Massimo 338
Piovano, segheria, 37 v Molinette 270
Piovano Adolfo, prof., 53 v. S Massimo 632,711
Piovano Anna, sarta, 9 v. Roma 215
Piovano Antonio, inserv., 46 v. S. Massimo . 626
Piovano Carlo, macell., 464 c. Reg. Margherita 398
Piovano Clement.^a, neg. mobili, 3 v. Cottolengo 266
Piovano Elisa fu Vinc. 12-16 v. Bellezia 45,82
Piovano Giacomo, vinaio, 36 v. Ponte Mosca. 373
Piovano Gio., 42 v. Principe Amedeo . . 544
Piovano Gio., ottico, rimp. 22 p. Castello . . 305
Piovano Gio. Giulio, pizzic., 39 v. Garibaldi .387
Piovano Gius., vinaio, 28 v. Baretti . . . 368
Piovano Giuseppe, coltell., 13 v. Buniva. . . 324
Piovano Gius., teol., 83 v. Venti Sett. 519,20-21-24
Piovano Lor., capo-mastro, 34 v. della Rocca . . 279
Piovano Matt. fu Paolo Ant. 2 v. S. Domen 78
Piovano Mich., giard. Casa Sartirana (Tesoriera) 793
Piovano dott. M., farm., 208 Mad del Pilone. 402
Piovano Secondo, fabbro, 1 p. Carlo Em. II. 326,593
Piovano Teresa, stiratr., 7 v. Pescatori . . .229
Piovano Vinc., impieg., 4 v. Galliari 513
Piovano Vitt., spurgo pozzi neri, 73 R. Parco 283
Piovano V. e Giai Giannetto (Ditta Strocco), neg. vini, 3 v. S. Secondo . . . *pag.*
Piovano-Giorgetti e Migliore 3-03 olii e salumi, Dock . . . . . .
Piovano e Sabbione, velluti e set., 44 v. Deposito 21
Piozzo Clelia, levatr., 34 c. Re Umberto . .
Pipino ved., caffè, 29 c. Raffaello . . . . .
Pipino sor., mercerie, 25 v. dei Mille . . .
Pipino Angelo fu Gio. 3 v. Colombo . . .
Pipino Franc., medico, 54 v. Venti Sett. 537
Pipino G. succ. Adriano 3-10 panificio italiano, 8 v. Andrea Doria 4-53 stab. 109-44 v. Ormea.
Pipino Gio., mag. alim., 8 v. Balbo . . . .
Pipino Gio., latteria, 21 v. Lagrange e 6 via Corte d'Appello 37
Pipino Gius., panatt., 109-44 v. Ormea, 8 via Giulio, 3 c. Duca di Genova e 8 via Andrea Doria 395
Pipino Giuseppe 25 v. Foscolo . . . 3
Pipino Gius. vedova Bricarelli 2 v. Genova
Pipino Luigi, neg. gran., 46 v. S. Secondo 39
Pipino Madd., pizzicagn., 3 v. S. Quintino
Pipino Matteo, mag. alim., 40 v. Urb. Rattazzi
Pipino Michele, latteria, 49 v. Saluzzo . .
Pipino Paola, latteria, 32 v. Lagrange . .
Pipitò Emma, maestra, 46 p. Vitt. Eman. I .
Pira Angelo, bidello, 8 v. Accad. Albertina.
Pira Gius., prof., 5 v. Garibaldi . . . . .
Pirali Ang, falegn, 9 v. S. Anselmo . . .
Piranese Ant., impieg., 43 v. Nizza . . .
Pirani Vitt., capit., 36 v. Accad. Albertina.
Pirattoni Pio, capo-uff. post., 47 v. Saluzzo
Pirelli e C. 11-17 velocipedi, 45 v. Venti Sett.
Pirino A., sarto, 7 v. Barbaroux . . . . .
Pirino Oreste, sarto, 41 v. Bertola . . . .
Pirinoli Dom., ingegn. (Cuneo) . . . . .
Piro Angelo, impieg post., 23 c. Valentino
Pirovano Franc., alberg., 84 barr. Casale. .
Pirro Pietro, falegn., 28 v. Maria Vittoria .
Pirrone Mich., verific. metrico, 4 c. Duca di Genova . . . . . .
Pisani Daniele, (Isola del Liri Superiore)
Pisani Gio. Batt., impieg., 47 v. Saluzzo . .
Pisceria Eugenio, (Rivalta Torinese)
Piscetta Luigi, teol., Collegio Valsalice . 520
Pisis (De) Nicola, ingegn, 8 v. Alba . . .
Pisis (De) e Mikelli, ingegneri, 8 v. Alba .
Pisoni Edoardo, sarto, 1*bis* v. Valperga Caluso
Pissavini Luigi, avv. proc., 9 v. Corte d'App. 596
Pistacchio Antonio, commesso Cassa Risparmio
Pistamiglio ved., fiori artif., 40 v. Ospedale .
Pistamiglio G., paste alim., Dock . . . . .
Pistam glio e Picena, negoz. vini, 46 v. S. Massim
Pistarini Giacinto, avv., 5 v. Pescatori . 44
Pistarini Giulia, modista, 6 v. Bidone . . .
Pistarino Sec., parrucch., 2 v. Galliari. . .
Pisto G., oliatori, 47 v. Pietro Micca . . .
Pistoia Adolfo, avv. not. (Gassino) . . . . .
Pistol Teresa, fabbr. busti, 50 v. Cottolengo
Pistoni Maria, salsament., 27 v. Moncalieri.
Pistono frat., impres., 47 p. Eman. Filiberto
Pistono Feder., geom., 47 p. Eman. Filib.
Pistono G., casse forti, 10-03 *fabbr.* 3 v. Bonzanigo; *studio* 11-44 17 v. Pietro Micca 257-84-95,317-49-21 35-89,
Pistono Iginia, maestra, 47 p. Em. Filiberto 560,
Pistono Leopoldo, pubblicista, vicolo del Teatro Carignano 254,728-
Pistono Marco, geom., 14 v. Cavour . . . .
Pistono-Lova Teresa, 9 c. Palestro . . . .
Pistono-Miglio Francesca, maestra, 44 v. Cavour 6

Pitoni Rinaldo, prof., 27 v. Bidone . . *png.* 632
Pitrè G., diretl. giorn., 49 v. Po 724
Pittaluga G., drogh., 6 v. Mazzini. . . . 284-89
Pittarelli Franc., fornaio, 29 v. Carlo Alberto 395
Pittarelli Giac., avv. proc., 12 v. Stampatori 683-88
Pittarelli Giacomo, geom., 2 v. Milano 695-98-99
Pittarelli Pietro, orefice, 5 p. Consolata . . 238-39
Pittau Ettore, rag.. impieg. Prefettura. 47 v. Belvedere 482
Pittavino Alberto (Pinerolo) 642
Piumati Gio., pitt., 46 c. Casale 702-33
Piumato Ant., 40 v. della Rocca . 539-58-64 563, 645, 776
Piumato-Marchisio Virginia, ispettr., 20 v. della Rocca 561, 645
Piumatti Andrea, avv. proc., *studio:* proc. Cerutti, 7 v. S. Tommaso 683-85-88
Piumatti Bartol., latton., 9 v. Guastalla . . .343
Piumatti Enr., elettr., 33 v. Mad. Cristina . .303-04 324-33-35
Piumbo Maria, vinaia, 32 v. Marocchetti. . .373
Pivano M., levatr., 40 v. Milano 720
Pivano Silvio, dott., 29 v. Venti Sett. . .612-57
Pivetta Gaetano, calzol., 49 v. Mad Cristina .298
Pizio Agostino, tratt., 25 v. S. Secondo . . .360
Pizio Dom., macell., 32 v. Carlo Alberto . .398
Pizio L., drogh, ang.. p. Em. Filiberto e v. Bellezia 2-9
Pizio Oreste, pitt., 26 v. Accad. Albertina . .702
Pizio Paolo, panett., 2 v. Mad. Cristina . . .395
Pizzato, tipogr., 5 p. Statuto 254
Pizzato Gius., parrucch., 1 v. Bertola 329
Pizzato Matteo e figlio, capp. paglia, rimp. 2 v. Viotti 241
Pizzi Eug., impieg , 45 v Mad. Cristina.
Pizzi nob. Italo, prof., 16 c. Vitt. Em. II. 458,607-48
Pizzi Saverio, disegn., 8 v. Ormea . . .457,504
Pizzi n. Rugarli nob. Maria, 46 c. Vittorio Emanuele II 458
Pizzio Agostino, mag. alim., 25 v. S. Secondo 373-83
Pizzolato Dom., fornaio, 41 v. Bertola 395
Pizzorno Dom., 6 c Reg Margherita.
Pizzotti Ugo e C. 13-63 carboni foss., olii e grani, 7 v. dei Mille 275,336
Pizzotti Ugo vice-console, 7 v. dei Mille 17-16 *abit.* 31 v. Superga . . . 42, 425
Placese Anna, tratt., 52 c. Vercelli 406
Placidi Nicodemo, capit. genio, 2 p. Castello 628-29
Plancio A., latton., 120 c. Reg. Margherita . 313
Platinotipia Bertieri, 25 v. Po 256
Platone Felice 34 str. di Lanzo 46
Platti Ernesto, liquor., 98 c. Vitt. Em. II . . .365
Platti Pietro, liquor., 72 c. Vitt. Em. II . . .365
Plazio Anna, modista, 28 v. S. Anselmo . . .247
Plebani Benedetto, generale a riposo, 74 c. S. Maurizio.
Pleneo Gius., mastice, 8 v. Mad. Cristina . .247
Plezza-Maleta Clelia fu Giac. ved. Barbaroux 1 v. Ospedale 18
Plomitallo Franc., capo sellaio cavalleria, 9 v. Montebello.
Plucker-Casana Elena, 1 v. Rossini 580
Plumpton T. A., prof., 13 v. Maria Vitt. . 660-64-74
Pluviano Gio., spurgo pozzi, al Lingotto . .283
Poccardi Cesare 22 v. Ponte Mosca 9,20,558
Poccardi Eugenio, , avv., 64 c. Vittorio Emanuele II . . . 13, 25, 27, 639, 762-93
Poccardi Giuseppe (eredi) 22 v. Ponte Mosca 9,20
Poccardi Gius. e C. 5-27 fondit., 22 v. Ponte Mosca e 4 c. Brescia 307
Poccardi Paolo 22 v. Ponte Mosca . 9,20,67
Poccardi e Masoero 11-61 caffettieri, 21 piazza Em. Filiberto 363-66
Pocchiola Clara, pettin., 23*bis* v. Ponte Mosca *pag.* 330
Pocchiola Gius., inserv., 31 c. Raffaello. . . .623
Pocci Andrea, parrucch., 7 v Saluzzo . . .329
Pochettino frat. fu Gius. 56 v. Bonzanigo 48
Pochettino sor. fu Gio. 24 v. Ceva 27
Pochettino G. B. (Ditta), spurgo pozzi neri. 45 v. Bertola 283
Pochettino Gio. Giuseppe, magazzino alim., 5 v. Torino 383
Pochettino G., mag. alim., 60*bis* v. S. Donato 383
Pochettino Pierina, pettinatr., 45 v. Bertola . 330
Pochettino Pietro, 4 v. Artisti 588
Pochettino Rosa, vini, 56 v. Bonzanigo . . .373
Pochettino Santino, falegn., 11 v. S. Maria . .272
Pochettino e C., fabbr. insegne, 423 c. Regina Margherita 243
Pocobelli Elena ved. Craveri e figli 40 v. Bava 14, 48, 44, 54, 80
Poddigue Gius., avv. proc., 4 p. Savoia . 683-88
Poddingo Virginia, levatr., 44 v. Ospedale . 541
Podere Scuola Perroncito per l'insegnamento prat. di bachicolt., 415 str. Cavoretto. . 244
Podestà bar. Luca, (Genova) 755
Podio Ant., ing., 19 c. S. Maurizio . . 558-61-74
Podio Franc., neg. paste, 8 v. S. Chiara . . .392
Podio G., panatt., 1 v. Grottasse (R. Parco). .405
Podio Giacomo, geom. 38 c. Oporto 14,67,695
Podio Giov., falegn., 12 v. Aosta 272
Podio Luigi, deleg. P. S. 482
Podio Umberto, ing. (R. Parco) 652
Podio Vitt., impieg., 16 v. S. Teresa 466
Poesio Ferd., maestro, 18 v. Pallamaglio . . .645
Poesio Gius. 86 casseforti, 19 c. Principe Oddone e 32 v. Garibaldi 69.324,345-58-93 748
Poesio Rosa in Lisa 5 v. Alberto Nota 8,24,65,78
Poët Gio. Enr., avv. (Pinerolo). . . . 485,543
Poët Lidia, avvocatessa (Pinerolo) 582
Poetti Felice, deleg. P. S., 47 v. Goito. . . . 483
Poggetto (*vedi* Grimaldi del).
Poggi Ettore, avv., 6 v. Carmine 683
Poggi Gius., impieg., 12 v. Mazzini. 762
Poggi Tullio, vice-canc., 29 v. delle Orfane .509
Poggiani e Colombo, mercerie, 5 v. S. Secondo. 233
Poggianti Leop., negoz. vino, 6 v. Po . . .369
Poggio frat. 20 c. Napoli 57
Poggio Elisa, maestra, 36 v. S. Massimo . . .654
Poggio Francesco, , professore, 46 via della Cernaia 666-73
Poggio Gio, , banco lotto, 36 v. S. Massimo. 500
Poggio Gio., uffic. giudiz., 4 v. Princ. d'Acaia . 512
Poggio Giov. fu Rocco 97 vic. Valtorta . 93
Poggio Giulia, mercerie, 105 v. Nizza 226
Poggio Gius., vice-canc., 16 v. Cernaia . . .544
Poggio Lincoln, telegr., 36 v. S. Massimo . .752
Poggio Margherita, rivend. giorn., 30 v. S. Giulia 252
Poggio Pietro, parrucch., 39 v. Mazzini . . .329
Pogliani Carlo, neg. paste, 27 v. S. Tommaso . 392
Pogliani Celeste, pizzic., 449 barr. di Casale . . 404
Pogliani Gio. 23 c. Palermo 62
Pogliani Leopoldo, maestro, 34 v. Sacchi . 653-61
Pogliano Gio., stabil. mecc., 23 c. Palermo 264,349
Pogliano Pietro, calzol., 29 c. Vinzaglio. . 298
Pogliano Vittone, fonderia, 14 v. Balbis . . .307
Pogliotti baronessa Marianna, 54 v. Maria Vitt.
Pognante-Decarnin B., insegn., 39 v. Roma . . 673
Pogolotti A., fotogr., 50*bis* c. Re Umberto . . 256
Pogolotti Cesare, lanerie e drapperie, 34 via Massena. 221-26,340
Pol Gius., impieg., 38 v. Barbaroux 493
Pola Cesare, avv., pret., 46 p. Vitt. Eman. I. . 512
Pola Giuseppe, teol., curato S. Franc. Paola, 46 via Po 446,520

Polani Vinc. fu Carlo, ing., 37 corso Oporto. . . . . *pag.* 59,562,760
Polar frat. 434 c. Reg. Margherita . . . 72
Polar Ang. in Brusati 36 c. S. Maurizio . 64
Polar Secondo medico, 3 v. Cottolengo. 31
Polastri Virginio, ing , 27 v. Berthollet.
Polati Amalia, levatr., 55 barr. di Milano 403,720
Polenghi Silvio, ten., 44 v. Cibrario. 628
Poletti Carlo, neg. canapa, 45 v. S. Quintino 234
Poletto Armida, corrisp. giorn., 2 v. Sacchi .729
Poletto e Valpreda, mode, 17 v. Genova. . .247
Poli Ant., veter., 6 v. S. Agostino . 468,586,724
Poli Ciro, impieg., 5 v. Giusti 765
Poli Gio., deput. 1-05 avv., 44 v. Assarotti e 8-29 villa presso Rivoli 422,683
Poli Gius., medico, 19 v. Juvara. 622
Poli Napoleone, geom., 25 v. Montevecchio .495
Poli e Gastini, marmisti, 23 v. S. Giulia. . .275
Policlinico gener. 44 v. Quattro Marzo 30,70
Polidori Aless., posto telef pubbl., gab. scrittura, staz. P. N. lato arrivi 253
Polita Giov., parrucch., 40 v. Ponte Mosca. 329
Polizzy Ant., vinaio, 4 c. Prince Eugenio .573-83
Polla (Ditta) fonderia ved. Diatto.
Pollano Ant., alberg. 9-70 42 v. Cernaia 356-58
Pollano Cat., tabacc., 23 v. Roma 498
Pollano Luigi, pizzicagn., 4 v. del Carmine. .387
Pollardi Franc., ristaur. in ceram., 22 corso Cairoli 249
Pollarolo Felice, ten. colonn. genio, 24 via Montebello.
Pollastri Carlo, pizzic., 2 v. Rivalta (barr. Orbass.) 404
Pollastro Rosa, salsam., 42 v. della Zecca. . .387
Polledro Aless., calzol., 46 v. Barolo 298
Polledro Stefano, maestro, 44 v. Tarino . . .645
Polleri Gio Batt., colonn. d'artigl., 33 v. Carlo Alberto 503
Polli Aless., panieraio, 74 c. S. Maurizio. . .235
Polli Cesare, industr., 44 v. Llana.
Polli Francesca, panieraia, 42 p. Vitt. Em. I. .235
Polli Pietro, ragioniere (Milano) 780
Pollini Demetria, maestra, 37 v. Po 646
Pollino Gius., legnami, 48 v. Priocca 270
Pollini Nestore, impieg. post., 25 c. Valentino .750
Pollino Umberto, avv., 22 c. Vinzaglio 742
Polliotti Carolina in Toffanetti 6 via S. Tommaso 43,85
Polliotti Luigi, 10 v. Lagrange.
Pollone (*vedi* Nomis di).
Pollone coniugi 5 v. Luciano Manara . . 47
Pollone Adele ved. Bosso, 21 c. Siccardi . . .528
Pollone Amedeo, consigl. Corte d'App., 27 v. Maria Vittoria. 509
Pollone Candido, mag. alim., 30 v. Orfane . .383
Pollone Eugenio, 6-51 banch., 24 corso Siccardi. 27,41,87,527-37-62,755-66 769-72-77-78-88-90
Pollone Felice, macell., 42 v. Montebello . .398
Pollone Gio., contab. R. Convitto Vedove e Nubili, 5 v. Luc. Manara 47,547-74
Pollone Luigi, alunno giud., 40-42 p. Giulio .514
Pollone Luigi, colonn. in rit., 36 v. Sacchi666
Pollonera C., pitt., palazzo Carignano. . .614,702
Pollonero Elena, banco lotto, 44 v. S. Secondo 500
Pollonini, fotogr., 4 v. Tarino 256
Pollotti Angelo, dott., vice-commiss. P. S. .483
Pollotti Augusto, avv., 43 v. Pio Quinto . .683
Pollotti di Rigras n. Reviglio della Veneria contessa Angelica, 51 v Bogino. . . .449
Pollotti di Rigras nob. Marianna, 48 v. Carlo Alb. 449
Pollotti di Rigras conte avv. Gasp. Alessand., 51 v. Bogino 449-91,741
Pollovio Filippo, commestibili, 250 borgata Pilonetto. . . . . *pag.*
Pollovio Gius., veter., 68 barr. di Casale . 468,
Polo Eur., maestro violino, 24 v. Accad. Albert
Polli Adriana fu Gius. 37 v. della Zecca 4
Poltroneri Pierina, sarta, 27 v. Po . . . . .
Poltronieri frat., parrucch., 43 v. Roma . . .
Polveriera S. Paolo 8 32 barriera S. Paolo.
Poma, conduc., alb. Tre Galline . . . . . .
Poma frat. fu Pietro 9-91 3 corso Vinzaglio, 9-42 cotonif. 2 v. Ceva . . . . . .
Poma Alberto 31 v. Assietta . . . . .
Poma Anselmo 8-77 consigl. comun., 105 c. Vitt. Eman. II . . . . . .
Poma Anselmo e C. 9-42 cotoniticio, 2 v. Ceva 2
Poma Cipriano, avv., 38 c. Duca di Genova 97
Poma Elisa in Borgogno 90 c. Vittorio Emanuele II . . . . . .
Poma Giuseppe, consigl. Benefic., 53 c. Oporto.
Poma Luigi, agiato, 7 v Assarotti.
Poma Vittorio fu Ant. 38 c. Duca di Genova 11
Pomba frat. e sor. fu Luigi 10 v. Ospedale.
Pomba Anna ved., mag. alim., 30 v. S. Secondo
Pomba Carlo, avv., 33 v. Carlo Alberto. . .
Pomba G. Luigi, ingegnere, 33 v. Carlo Alberto 561,663,734-84
Ponchia C., capo mastro, 260 Mad. di Campagna
Ponchia Emma ed Ida 3 v. Galliari . . 39,
Ponchia Gius., orolog., 25 v. S. Donato . . . .
Ponchia Paolo (Madonna Campagna) . . . .
Ponchietto Giacinto, battiloro, 24 v. Roma. .
Poncini coniugi, terraglie, 42 p. Vitt. Em. I.
Poncino Secondo, vinaio, 44 v. Mad. Cristina.
Ponji L., prof., 44 v. Belvedere.
Pons Camillo, macell., 6 p. Palazzo Città . .
Ponsetti A., drogh., 7*bis* v S. Secondo . . . .
Ponsetti ved. e figlie, fabbr. confetti, 14 via Lagrange . . . . . .
Ponsetti Franc., prof., 44 v. Bertola . . 664,702
Ponsetti Gius., industr., 9 v Basilica.
Ponsetti Vittorio, drogh., 48 v. S Donato . .
Ponsetti e C. 12-62 cioccolato, *negozio* 2 via Accad. delle Scienze, e 5-23 *fabbrica* 28 via Cellini 375 76-77
Ponsetto Lucia, modista, 125 c. Reg. Margh. .
Ponsiglione (*vedi* Ferrero).
Ponso Silvestro, 48 v. Saluzzo . . . . . .
Pontana Maria, cartol., 123 v. Mad. Cristina .
Ponte Caterina 4 *bis*. v. Priocca . . . . . .
Ponte di Pino conte Clemente, 49 v. Garibaldi
Ponte Franc., pizzicagn., 15 v. dei Fiori . .
Ponte bar. Luigi (eredi 24 v. Berthollet . 46,79
Ponte Paolo, tratt., 139 R. Parco. . . . . .
Ponteri Arn. avv.-proc., 22 v. Genova 56,683-88
Ponteri Astolfo, dott., 23 v. Maria Vitt . 474,535,741
Ponti coniugi, tintori, 40 v. Boucheron. . . .
Ponti Alberto, fornaio, 29 c. Vitt. Eman. II . .
Ponti Gio., calzol., 33 v. Roma. . . . . .
Ponti Maria, maestra, 35 v. S. Chiara . . .
Ponti Mich., insegn., 5 c. Sommeiller . . . 547
Ponti Teresa, maestra, 35 v. S. Chiara . . .
Ponti V. e C. succ. Oldrino, mode e novità, 2 v. Pietro Micca . . . . . .
Pontiglio eredi 89 v. Nizza . . . . . .
Pontiglio ved. e figli, neg. granaglie, 5 v. Ponte Mosca 394-95
Pontiglio B., calzol., 81 c. Vercelli (barr. Milano
Pontiglio Giorgio, calzol., 5 v. Ponte Mosca.
Pontiglio Gio., orolog., 44 v. Barolo . . . .
Pontiglio P. C., neg. paste, 27 v. Maria Vittoria.

toni Pietro, panieraio, 26 v. Viotti . *pag.* 235
verres (*vedi* Ferreri di).
za di S. Martino nob. Cesare fu Gustavo 47 v. Principe Tommaso . . 69,450
za di S. Martino Olderico, (Sampierdarena) 69,450
za di S. Martino Ottavio, colonn., 24 p. Vitt. Eman. I 507,738
za di S. Martino conte Coriolano (Novara) 450
za di S. Martino nob. Vitt. 38 v. Mazzini . 750
zanelli Emma di Aless. 4 vie. Montone . 56
zani Lodovico, avv., 27 v. Nizza . . . 450,68
zani nob. Roberto, 27 v. Nizza 450
zani nob. Vitt., dott., 27 v. Nizza 450,607-40-24
zino Carolina, agiata, 10 v. Boucheron.
zetti Franc., macell., 45 v. S. Massimo . 398
zetti T., tintoria, 36 v. S. Massimo . . . 230
zini Ercole, 26 c. S. Ecardi. 757
zio A., cartol. e leg., 22 v. Venti Sett. 258-59-60
zio Ant., salsam., 7 v. S. Secondo 387
zio Carlo, raz., impieg. daz., 3 v. Montecuccoli 469
zio Edmo., ingegnere, 20 v. dell'Ospedale 784-83-84
zio Edoardo, trastulli, 47 v. Guastalla . .236
zio G., fabbro ferraio, 2 v. Baretti. . . .326
zio Giac., dott. chim., 36 v. Bidone . . 619-24
zio Gius., fabbr. fiamm., 47 v. Guastalla . 283
zio Luca, fornaio, 3 v. Monferrato. . . .395
zio Lucia, neg. mobili, 5 v. dei Quartieri. 266-67
zio Primo, mag. aliment., 15 v. S. Chiara 383-87
zio-Vaglia, impieg., 34 v. Artisti.
zo Giuseppe, colonn., 2 c. Vitt. Em. II, oltre Po 507,666,737
zo M., drogh., 7 v. Assietta. 289
zone coniugi, cartol., 3*bis* v. Pastrengo .269
zone A., tipogr., 24 v. S. Secondo 254
zone Ang., falegname, 27 v. delle Orfane. 272
polo (*vedi* Morelli di).
ppelmann Annetta, maestra, 9 v. Bogino. .662
ni Luigi, sost. avv. fisc., 4 c. Palestro. 144
echia E., orol., 12 v. Barbaroux 239
echia Musso Teresa, maestra, 9 v. Cibrario 672
ca Ant., vinaio 33 v. Magenta. .49,373
si coniugi, liquor., 5 v. Carlo Alberto. .365
razzi Enrico, ragion., 20 v. Bogino . . .779-86
razzi-Bosio Giuseppina, 7 v. Lagrange. . .597
sara-Bellingeri, col. a rip., 44 v. Vanchiglia.
zetti-Giachino L., levatr., 42 str. S. Paolo. .403
rcheddu G. Ant. ing. 13-99 20 corso Valentino VII,24,37,92,333,694
rcinai Agost., impieg., 47 v. Principe Amedeo 505
rcù Angela, neg. legna e carb., 48 v. Monferrato 274
rcu-Fara Stanislao, dott. prof. (Cagliari) . .616
rello F., accord. pianof., 42 v. S. Franc. Paola. 267
rello V., impieg., 28 v. Maria Vittoria . .495
retta Carlo, ombrell., 14 p. Eman. Filib. . 235
retta M., levatr., 40 v. dei Mille 720
retta e Davico, neg. frutta, p. Borgo Dora 390
rinelli Carlo, farm.-chim., ang. v. Barolo e c. S. Maurizio 554-74,643,746
rinelli Giuseppina, ang. v. Barolo e corso S. Maurizio 554
rino Alfredo, industr., 104 c. Vitt. Eman. II.
rino Ang. (Ditta), mobili e carrozzelle, 86 e 104 c. Vitt. Em. II 243-44-65-66-68,309-10-20
rino e C., calzol., 39 v. Roma 298
rotti Pasquale, impieg., 22 v. Corte d'App. .504
rporati Carlo, 31 c. Siccardi 775
rporati Carlo e C., mugnaio, fuori barr. Nizza 391
rporati Gio. Batt., impieg., 32 v. Lagrange . 492
rporati Leop., magg., 4 p. Vitt. Em. I. 588
rporato, tintoria, 4 v. Carrozzai 230
Porporato Giacinto, prof., 92 c. Vitt. Em. II *pag.* 640 667-73,703
Porporato Leopoldo, terraglie, 2 v. Basilica. .249
Porporato Vitt., inserv., 6 v. Bogino 627
Porrati Cesare, fotogr., 43 p. Em. Filiberto. .256
Porreca Polito, fur. magg. fanteria, 4 v. Zecca. 629
Porri Severino, calligrafo, 15 v. Valeggio 673,702-03
Porrino Agost., telegr., 63 c. Reg. Margherita, 732
Porrino Rocco, cassiere, 6*bis* v. Ormea . . .770
Porro Ben. prof., 5 v. Depos. 375,609-40-98-99,733
Porro Caterina, sarta, 4 v. Boucheron. . . .245
Porro Elisa, valig., 30 v. Bertola 294
Porro Enrico, ing. ferr., 31 c. Vinzaglio 694,755
Porro Evasio, avv., 24 v. S. Dalmazzo . . .683
Porro Fel., colonn., 10 v. Boucheron . 555-62,702
Porro G., dott., 23 v. Berthollet 790
Porro Gius., ing., 10 c. Vinzaglio 694
Porrone Gio., 6-39 avv., 46 v. Cernaia 678-83
Porro Pio, prof. violino, 3 v. Princ. Tommaso 676
Porta frat., fattori., 18 v Princ. Tomaso. . .343
Porta frat. e sor. fu Gio. 33 v. Foggia. . 37
Porta Amelia, maestra, 67 v Gioberti 654
Porta Annib., pizzic., 36*bis* v. Bertola. . . .387
Porta Anton., maestra, 9 v. Princ. Tommaso . 644
Porta Carlo (Milano, 20 v. Carità) 734
Porta Carlo, avv.-proc., 28*bis* v. Sacchi . . .688
Porta Carlo, 8-30 rag., 74 v. Venti Settembre 696-97-98,700
Porta Carlo, dott., 6 c. Cairoli 14,20,93,744
Porta Carlo e C., pozzi tubolari in ferro, 4*bis* v. Ospedale 303-41 14-24
Porta Cesare, 83 c. Princ. Oddone 799
Porta Delfina, pettin., 33 v. Princ. Amedeo. .330
Porta Eligio, 30 v. Napione 592
Porta Enr. salsam., 7 c. Duca Genova 42,387,796
Porta Ernesto, ispett. ferr., 40 v. Gioberti . .755
Porta Ersilia, pizzic., 26 v. Borgo Dora . . .387
Porta Eug., tratt., 29 v. Napione. 357
Porta Franc., e, prof., ing., 13 v. Pio Quinto 629-94
Porta G. B., ing., 12 v. Canova 345-46,694,794-97
Porta G. B., e Comp. 3-61 fonditori (Ditta), 18 v. Cellini. 26,321
Porta Gius., tratt., 484 Mad. Pilone 407
Porta Gius., ispett. ferr., 28*bis* v. Sacchi .756
Porta Gius., parrucch., 6 v. Berthollet. . . .329
Porta Gius., avv.-proc., 7-9 v. Bonafous . 683-88
Porta Guglielmo, prof., 31 v. Arsenale. . . .657
Porta L., neg. abiti, p. Eman. Filib. (pon.). . .220
Porta Luigi fu Marcell. 33 v. Magenta . 49
Porta Remigio, fu Ambr. . . . 43,62,87
Porta Teresita, maestra, 76 v. Ormea 650
Porta Vinc., ing., 76 v. Ormea. 673
Porta Vincenza, tabacc., 14 c. Raffaello . . .499
Porta-Pollini Delf., maestra, 33 v. S. Quintino . .647
Porta e Gilli 158 c. Reg. Margherita . . 72
Porta e Robioglio, calzol., 17 v. Genova. . .298
Portalupi dott. A. 15-45 prodotti chimici, *ufficio:* 42 v. Rossini e 13-37 *fabbrica* 236 barriera di Nizza 99 257-82-85-87-91, 375, 744
Portalupi Massimo, avv. 42 v. Rossini e 33 v. Mazzini. 480,543-84,683,724
Portalupo G., calzol., 22 v Lagrange. . . .298
Portaneri Giuseppe, liquorista, 29 v. Bertola. 365
Portè Silvano, avv. cons. prov. (Bard) 484
Portelli Ignazio, sarto, 37 v. S. Domenico . .218
Portigliatti Felice, liquor., 49 c. Re Umberto. 365
Portigliatti Teob. 47 v. Mazzini. . . 43,780
Portiglioli Secondo, dent., 49 v. Princ. Amedeo. 744
Portino sor., mode, 48 v. Venti Settembre . 245-47
Portino Gius., merc.-sarto, succ., 48 v. Venti Sett. 220
Portoghese Gius., ten. commiss., v. Pr. Amedeo 504

Portula (*vedi* Melano di).
Porzio Adolfo, avv.-proc., 28 v Garibaldi *pag.* 683-88
Porzio Teresa, maestra, 2 v. Magenta. . . .650
Possetti Gio., pitt. arald., 34 v. Po 261
Possetto Gio., dott. chim., 9 p. Statuto. .468
Possi P. A., ombrellaio, 8 v. Milano 236
Possio Camillo, agiato, 17 v. Massena
Poste e Telegrafi (Direz. Super.), Poste **14-87**; Telegrafi **14-86** 33 v. Maria Vittoria .730
Poste e Telegrafi (Direzione Locale) **14-83** 40 v. Principe Amedeo 734
Poste e Telegrafi (Ufficio postale P. N.) **14-85** .733
Id. (Uff. Pacchi Post.) **14-84** Dogana. 125
Poswich Ferdinando (Belgio). 782
Potenti Italia, caffè, 39 v. Borgo Dora. . . .303
Pothier Maria, 45 v. della Zecca.
Pozza coniugi 534 v. Circonvallaz 400
Pozzetti Valentino, orolog., 41 v. Nizza . . .239
Pozzi coniugi 46 v. S. Giulia 83
Pozzi frat., legnami, 85 c. Princ. Oddone . . .270
Pozzi Agost. e Lor. 23 v. Roma . . .32,74
Pozzi Alesa., decorat., 33 v. Roma e 269 Tetti Fre. 243-45,402
Pozzi Alfr., med.-chir., 14 p. Cavour . .536,622,744
Pozzi Ang., oggetti antichi, 41 v. Maria Vitt. .237
Pozzi Antonio **4-89** segheria, 35 v. Artisti.
Pozzi Carlo, impieg. post., 46 v. Princ. Tomm. 754
Pozzi Carlo, vivandiere (Poligono Ferrovieri). 408
Pozzi Carol. in Ricca-Barberis 25 v. Bertola 46
Pozzi Dom., avv., sotto-segr. di Stato (Roma) 449
Pozzi Emilio, rappr., 3 v. Robilant. 255-57
Pozzi Enrico (eredi) 426 v. Circonvallazione 400
Pozzi Enrico, rag., 4 v. Passalacqua . .497,584-98
Pozzi Eug. **13-89** rappr., 3 v. Davide Bertolotti 336
Pozzi Francesca, sarta, 12 v. S. Domenico . .245
Pozzi G., vinaio, 42 v. S. Giulia 373
Pozzi Gio, fabbr. utens. geometr., 30 v. Bava 264-265-70-72
Pozzi Gio. Aless., prof., 8 v. Thesauro . .586,646
Pozzi Gio., orolog., rimp. al 26 p. Castello .239
Pozzi Giuseppe, impieg, 42 v. Marco Polo.
Pozzi Gius., mercante sarto, 6 v. Garibaldi. .220
Pozzi Guglielmo, ing (Vercelli). 797
Pozzi Luigi, maggiore, 60 v. Venti Settemb.
Pozzi Luigi, cristallerie, 7 v. Corte d'Appello 248,309
Pozzi Mario, orefice, 4 v. Carlo Alberto . 238,306
Pozzi Mentore di Ang. 17 c. S. Maurizio. 80
Pozzi Ottavio, impieg. post., 20 v. Po. . . .750
Pozzi Secondo, cappellaio, 34 v. Garibaldi. .242
Pozzi Tancredi, fu Gius. scultore, 5 via Giannone 44,59,94,-562,646,704-33
Pozzi e Major., rappr., 17 v. Arsenale 337
Pozzi e Varese, rappres., 74 c. Vittorio Eman. II e 44 c. Re Umberto . .256-84-95,300-35-89
Pozzo frat. **4-39** tipografi e litografi, 12 via Nizza. 243-51-53-54-55-59,726-27
Pozzo frat., cartonaggi, 40 v. Anselmo . . .257
Pozzo frat., capi mastri, 21 c. Francia . . .279
Pozzo Achille, dott. prof., 15 v. S. Quintino. 633
Pozzo Attilio e C., elettric. **15-98**, 30 c. Re Umberto 303-04-44
Pozzo Carlo, succ. Leonardi, fotogr, 41*bis* via Roma e 15 Lagrange 256
Pozzo Celest. e Stef. fu Gius. capi-mastri, 21 c. Francia 28,279
Pozzo Emilio, drogh., 6 v. della Consolata e ang. v. Mazzini e Belvedere 284-89
Pozzo Ern. ved. Poma 3 c. Vinzaglio . 96,97
Pozzo Giacomo, 42 v. Nizza. 162
Pozzo Gio., drogh., 37 v. Mazzini 289
Pozzo L., farmacista, 38 c. Re Umberto. . .716
Pozzo Luigi fu Gius. 5 c. S Martino. . . . 69
Pozzo Luigi, parrucch., 43 v. dei Fiori . . .329
Pozzo Paolo, tipografo, 42 v. Nizza.
Pozzo Rosita, levatrice, 44 v. Ospedale . *pag.*
Pozzo-Malerba R., levatr., 46 v. S. Franc. Paola
Pozzoli (Ditta), mercerie, 8 v. Pietro Micca
Pozzoli Angela, fabb. busti, rimp. 42 v. S. Tommaso. 247-
Pozzoli Lorenzo, calderaio, 70 v. Saluzzo. .
Pozzolo Leone, 54 v. S. Quintino 7
Pozzolo Teresa, calzol., 48 v. Rivara (Campid.)
Pozzone B., modista, 26 v. Lagrange . . .
Pracca-Moriondo Giuseppina, vetture, 8 p. Vitt. Eman. I . . . . . .
Prada Cesare, cartol., 102 c. Vitt. Eman. II.
Prada Enr., confett., 32 v. Roma. . . . .
Prada Felice, calzol., 30 v. Massena. . . .
Prada Teresa, rivend. giornali, angolo v. Pastrengo e S. Secondo . . . . . .
Pradotti Giacomo, conduc., albergo del Sole.
Praga Antonio, maggiore, 26 v. Giulio . . .
Praga Camillo, impieg., 23 v. Garibaldi .
Praga Erminia, professa, 23 v. Garibaldi .
Praga Maria vedova Ferrero 49 corso Valdocco. . . . . .
Pralafera (*vedi* Mazzonis di).
Pralormo (*vedi* Beraudo di).
Pralotto Giov., negoz. legna, 4 v. delle Orfane. .
Pralotto Guglielmo, panieraio, 25 c. Vinzaglio
Pramaggiore Pietro, geom., impieg. 60 v. S. Chiar
Pramatton Matilde, tabacc., 50 v. Po . . . .
Prandi coniugi drogh. e conf., 416 c. Regina Margherita 289
Prandi Candida, rigatt., 21 v. Conte Verde .
Prandi Carlo, calzol., 20 v. S. Teresa. .
Prandi Caterina, modista, 41 v. S. Massimo .
Prandi Ernesto, mercerie, 27 v. Po . . . .
Prandi Feder. impieg., 54 v. Magenta 31
Prandi Gius., calzol., 43 v. S. Massimo . .
Prandi Gust., avv.-proc., 5 v. Assarotti 513,6
Prandi Luigi, calzol., 55 v. Gioberti. . . .
Prandi Rina, stiratr., 42 v. Galliari . . . .
Prasso Dom., sellaio, 44 p. Vitt. Eman. I. .
Prasso Lor., sellaio, 4 v. della Rocca . . .
Prasso Vinc., caffè, 32 v. Borgo Dora . .36
Prassone Dom. Fedele, magg., 49 v. Bogino
Prassone Gino, 49 v. Bogino. . . . . .
Prat Garpare, avv., 3 v. Venti Settemb. 759-60-82
Prat conte Giambattista . . . . . .
Prat nob Gio. Paolo, ing., 36 v. S. Quintino 545.612-96
Prata frat. e C., meccan., 5 v. Guastalla . . .
Prata Franc., geom., 5 v. Guastalla . . .695,74
Prati Livio, medico, 2 c. S. Martino . .534-39,74
Pratis Carlo, avv. consigl. d'App., 38 v. dei Mille . . . . . .
Pratis Leopoldo Vitt, 54 v Nizza . . . . .
Prato, mercerie, ang. v. Deposito e Carmine
Prato, conduc., alb. Dogana Nuova . . . .
Prato coniugi 6 p. Savoia 69,8
Prato coniugi, rigatt., 26 v. S. Giulia. . .
Prato frat. e sor. fu Gius. 43 p. Statuto .
Prato Ambrogio, avv., 9 v. delle Scuole: *abit.*: 30 v. Cernaia . . . . . .
Prato Ant., macellaio, 60 v. S. Chiara. . . .
Prato Ant., rigatt., 45 v. S. Donato . . .
Prato Antonietta ved Molin 4 v. Giulio .
Prato Dom., negoz. legna, 44 v. Saluzzo . .
Prato Domen. avv., 6 p. Savoia. .
Prato Dom. fu Bern. 41 v. Amerigo Vespucci.
Prato Edoardo, avv., 43 p. Statuto .
Prato Enrico **7-47** liquor., p. Palazzo di Città . . . . . .
Prato Eug. consigl. Corte d'App., 27 via Bogino. 17,48

Prato Felice, farmac., 20 v. Po *pag.* 554,643,716-47-95
Prato Felice succ. Tamagnone, fabbr. carrozze, 24 c. Re Umberto 268
Prato Franc., maestro, 47 v. Cibrario 641
Prato G. B., consigliere di Cassaz., 3 corso Vinzaglio 508
Prato G. B., drogh., 4 v. S. Chiara. 289
Prato Gius., caffett., 99 *bis* barr. Casale. . . .400
Prato Gius., avv., 6 p. Savoia e 30 v. Cernaia 536,683
Prato Giuseppe 20 v. Biella. 47
Prato Leone, ✻, curato, 8 v. S. Secondo . 417,520-22
Prato Lodov., avv.-proc., 4 p. Statuto . .543-45,683
Prato Michele, impieg., 4 v. Basilica 768
Prato-Ferrante Felicita, 40 v. Mazzini.
Prato-Garda, ricam. oro, 42 v. Franco Bonelli 231
Prato-Previde Cam., , avv., 9 p. Vittorio Eman. I. 64,97,596,683,748-98
Prato-Previde nata Lovera di Maria nob. Adelina, 9 p. Vitt. Em. I. 443
Prato e Campra, conduc., alb. Persico Reale .352
Prato e Hayd, gross lane e cotoni, 40 c. Re Umberto; succurs. 3 v. Basilica . .223-24-25-27
Pravettoni suor Nicolina, 9 v. Ormea.
Preatoni A., prof., 12 v. S. Agostino 673
Precerutti Carlo di Vinc. 5 v. Torq. Tasso. 90
Precerutti C. G., dott., 20 v. S. Chiara . 549,714-44
Precerutti Margh., levatr., 44 v. Stampatori. .720
Precerutti Vinc., segr. tesor., 8 v Ponte Mosca 573
Predella Pilo, prof., 22 v. dei Fiori 632
Prefettura **7-11** 40 p. Castello 484
Pregliasco Franc., barcaiuolo, 21 sotto i Murazzi del Po. 200
Pregliasco Gius., corriere, 21 v. S. Tommaso e 42 v. Cernaia 343
Pregno, geom., 24 v. S. Quintino 695
Pregno Eug., vinaio, 7 c. Brescia 373
Prella Costantino, lattoniere, 9 c. Emilia. . . .343
Prelle Maria, macell., 44 v. Bertola 399
Prelle Massimo, prof., 44*bis* c. Princ. Oddone . 333 526-58,695,702-03
Prelli frat., conciat., 43 v. Bonzanigo 292
Prelli Carlo, med.-chir., 3 v. Brofferio . .714
Prelli Gius. 43 v. Bonzanigo 18
Presbitero Ferd., **9-78** avv.-proc., 17 via Mercanti 514-57-61,683-88,736-60
Presbitero Luigi, rappr., 20 v. Berthollet. . .337
Presbitero M., ferramenta **14-71** 5 *bis* v. Bidone 308-38
Presbitero Michele, 45 v. Pastrengo
Presbitero Pietro e figli, neg. cornici, 33 v. Carlo Alberto e 9 v. Mazzini 243-48-55
Presbitero-Terzago Orsola, maestra, 45 via Pastrengo. 643
Pressenda Gaet., impieg., 18 p. Statuto . . .466
Pressenda Maria in Morando 24 v. Chivasso 28
Pressenda e Isola, velocip., 32 c. Vitt. Eman. II . 322
Prete-Scaglia Richelmo, falegn., 408 c. Vitt. Em. II 272
Pretonari Alfredo, 34 v. dei Fiori 744
Pretonari G., rappres., 46 v. Pio Quinto. . . .336
Pretti Ant., mag. alim., 58 v. Aosta 404
Pretti Lor., parrucch., 27 v. Maria Vittoria. .329
Preve Carlo, impieg., 44 v. Cernaia. 492
Preve Filippo 40 c. Princ. Oddone . 68,69,78
Prever Franc., , fabbr. telerie, 40 c. Re Umb. . 225
Prever Pietro, dott., 26 via Bertola 603-44
Previgliano e Gioia, falegn., 33 v. Marocchetti . 273
Prevosti Dora, insegn., 40 c. Valentino 669
Prevosti Madd., maestra, 40 c. Valentino . .646
Prevosti Teodol., maestra, 40 c. Valentino . .646
Prevosto Attilio, elettr., 43 v. dei Fiori . . .303
Prevosto Gius., orolog., 43 v. dei Fiori . . .239
Priano (Ditta), neg. formaggi, 43 v. Arsenale *pag.* 388
Prielli Secondo, avv., 4 v. S. Tommaso . . .683
Priero (*vedi* Turinetti di).
Priggione Luigi, impieg., direz. lotto, 74 corso Vittorio Emanuele II 499,676
Primatesta Andrea, ispett. ferr., 67 c. Vitt. Em. II 756
Primatesta Natale, avv., 37 v. Napione. . . .683
Primavera Manlio, ing. ferrov., 44 c. Vitt Em. II 756
Primeglio (*vedi* Radicati di).
Primo Ant., calzol., 4 v. Tarino 298
Primo Gio. Batt., 448 c. Reg. Margherita . . .590
Primo Lucia in Bianchi 103 v. Nizza. . 58
Primon Carlo, neg. carboni, 24 c. Vinzaglio . .274
Prina coniugi, stirat. meccan., 2 p Savoia . .228
Prina L., tratt., ang. v. Bertola e v. Viotti . .361
Prina Matilde, negoz. frutta, 4 v. Venti Settembre 390
Prina Michele segheria, 36 v. Artisti 44,270
Prina Vinc. **9-69** caffett., ang. v. Cernaia e p. S. Martino 362
Principe Reale Emanuele Filiberto, duca d'Aosta. . 415,504-27-70-84-88,736-37-38-77
Principe Reale Luigi di Savoia, duca degli Abruzzi 415,584-88,733-36-37-42
Principe Reale Tommaso Alberto, duca di Genova . . 61,67,94,415,584-88,736-37-73
Principe Reale Vittorio Emanuele, conte di Torino. 415,581-88,736-37-38-44
Principi di Principe Amedeo di Savoia 23,50,61
Principe Luigi, 6 v. Ponte Mosca. 594
Principe Vittorio, impieg., 25 v. Garibaldi . .496
Principiano Carlo, pensionato, 44 v. S. Quintino.
Prinder Camillo, pizzic., rimp. 32 v. Mazzini . 387
Prinetti Felice, sacerd., 40 v Mercanti . . 446,522
Prinetti Franc., verific. (Avigliana) 495
Prinetti Ignazio, disegn., 47 v. Arcivescovado . 508
Prinetti Tommaso, ✻, ing., 45 v. Garibaldi. 466,694
Prinetto Giacomo fu Bern. 9 v. Circonvallazione oltre Po 400
Prino Franc. fu Franc. 31 v. Modena . . 54
Printemps (Grands Magasins du), 46 c. Vitt. Emanuele 33 7
Priola A., ricamat., 23 p. Castello 231
Priora Eugenio 79 c. S Maurizio . . . 72,79
Priora Rinaldo, pittore, 32 v. Lagrange 702
Priotti coniugi, 44 v. Carlo Alberto. . . 23
Priotti G., rivend. giorn., ang. v. Pietro Micca e Genova. 253
Priotti Ignaz. e prole 46 v. Carlo Alberto 23,94,98
Priotto Gius., latteria, 35 v. S. Quintino . . 37
Priuli nob. Fed. Marco, rag., impieg. daz., 31 v. Venti Settembre. 469
Priuli nata Caccia nob. Ercolina, 31 v. Venti Settembre 458-69
Priuli nata Melano di Portala nob. Eufrosina, 31 v. Venti Settembre 438
Prochet Gio. Davide, prof., 31 v. Berthollet 633-61
Prochet M. e figli, negoz. maglierie, 1 piazza S. Carlo. 225-26-27
Prochet Roberto di Matteo 42 v. Balbis 42,82
Prochetto e Roda, mercerie, 24 c. Vitt. Em. II. .226
Prochietto Adelgisio., impieg. ferrov., 13 via Berthollet 760
Prochietto Ant., impieg., 43 v. Berthollet . .759
Produttori olio di Bordighera, 1 v. Accademia delle Scienze 389
Proglio Carlo fu Gio. 42 v. Silvio Pellico . 87
Proglio Dom., calzolaio, 41 v. Canova. . . .298
Proglio Pasq. 5 v. Villa Regina 44,54,89,95,97
Proglio-Baretta Fr., maestra, 2 v. privata Lanza. 645
Proia (Ditta), abiti, p. Em. Filib. 22 tett. ponente. 220
Promio Gius. fu Franc. 51 v. Mad. Cristina . 48

Pron Michele, parrucch., 40 c. S. Maurizio *pag.* 329
Pronotto Bened., calzol., rimp. 7 v. Montevecchio 298
Properzi Giacinto, avv., giud. Corte d'Assise . 540
Pro Puerilia (Società per assistenza Infanzia) 9-94 19 c. Dante 325
Prosperi Carolina, maestra, 9 p. Carlo Eman. II. 654
Prospero G., neg. frutta, 68 v. Venti Settembre 390
Prot Giacomo, calzol., 37 v. Gioberti 298
Proteppo Egidio, 50 v. Cottolengo 599
Protettorato di S. Giuseppe (Istituto), 48 c. Casale . 670
Proto Carlo, rappr., 14 v. Pio Quinto 337
Protomastro Gius., agente imposte, 6 v. Amedeo Avogadro. 496
Protti Felice, materassaio, 83 barr. di Casale . 404
Protto C., 46 v. Berthollet 782
Protto G. Batt., impieg., 2 v. Gaud. Ferrari. 502
Protto G. G., tratt., 38 c. Vercelli 358
Protto-Ottino Maria, levatr., 57 c. Firenze . . 720
Provale Maria 29 v. dei Mille 38
Provana Clotilde, maestra mus., 45 v. Saluzzo 675-77
Provana E. L., fondit., 151 c. Reg. Margherita. 307
Provana Gaet., impieg. daz., 19 v. Valperga Caluso 469
Provana Giacinto, ing., 44 v. della Zecca . . 694
Provana Luigi, 45 v. Saluzzo 785
Provana Luigia ved. Frizzoni 1 v. Moncalvo 54,95
Provana di Collegno frat. esor. 15 v. S. Dalmazzo 46,450
Provana di Collegno nob. Emanuele 45 v. S. Dalmazzo 77,83 450, 540-44-50-68, 609-67, 789-97
Provana di Collegno conte Luigi 45 via S. Dalmazzo. 77,83,424-50,793
Provana di Collegno bar. Luigia in Cavalchini-Garofoli 47 v. della Rocca 53,84,442
Provana di Collegno n. Scarampi del Cairo cont. Luisa, 15 v. S. Dalmazzo. 450
Provana del Sabbione - Radicati di Marmorito contessa Enrich. (Firenze) 665
Provana di Sabbione conte Andrea (Firenze) . 450
Provenzal Dino, medico, 19 p. Vitt. Em. I . . 694
Provenzale Dom., rag., 42 p. Vitt. Em. I . . . 304
Provenzale Franc., tenente, 14 v. S. Tommaso 628
Provera Angela, maestra (Sassi). 653
Provera Cesare, med.-chir., Ospedale S. Giovanni 525-32
Provera Maria, stiratrice, 25 v. Nizza 229
Provera Francesca, maestra, 84 v. Mad. Cristina 644
Provera Teresa, dep. grappa, 2 v. Magenta . . 367
Provera Vittorio, notaio, 4 v. Genova 689
Proverbio E., modista, 44 v. Lagrange . . . 247
Provincia di Torino 6-88 . . . . 7, 25, 82
Provinciali Ettore, ing., 48 c. S. Maurizio 262
Prunetti Pietro, 8 p. Carlo Felice.
Prunotto Giacomo, 44 p. Carlo Felice 746
Psenda Gius., pizzicagn., 108 c. Reg. Margherita 387
Pucci Roberto, avv.-proc., 8 v. Garibaldi . 683-88
Pucci march Roberto, tenente cavall., 26 via Pio Quinto.
Pucci Vincenza, suora super., Osped. S. Giovanni 524
Pucci-Baudana sor. fu Giulio 4 p. Savoia. 85
Pucci-Baudana Giuseppe, 5-90 ingegn., 44 v. Carlo Alberto 694,785
Pugi Leonardo, rappr. (Lingotto 340
Pugliatti Ang., impieg., 29 c. Raffaello . . . 759
Pugliese Achille, ing., *abit.* 29 v Pastrengo; *uff.* 8 v. Pietro Micca 694
Pugliese E., orolog., 6 v. Roma 239-40
Pugliese Emilio, industr., 17 c. Duca di Genova.
Pugliese G., lanerie, 25 c. S. Maurizio. . . 224-23
Pugliese Livio, avv., 15 v. Assarotti. 683
Pugliese Maria Eman., avv.-proc., 18 v. Cernaia 683-88
Pugliese N., modista, 3 galleria Geisser . *pag.* 215
Pugliese Vitt., avv., 20 v. Milano; *abit.* 444 c. Vitt. Em. II 68
Pugliese-Levi Clem., pittr., 2 c. Re Umb. 562-65, 702-5
Pugliese-Levi L. Davide (eredi) 2 corso Re Umberto 40, 74, 8
Pugliesi Isacco, industriale, 63 c. Vitt. Em. II.
Puglisi Carlo, 8, avv., 51 v. Maria Vittoria . 55
Puglisi Gius., telegr. 17 v. Bozino 75
Pugnani Emma, maestra, 22 v. dei Fiori . . . 66
Pugnani Ernesto, 25 v. Gioberti 74
Pugni Luigi, libreria-edit., 49 v. Po. . . . 254-5
Pugno Angelo, camp. feltro, 62 v. Venti Sett. 244-47
Pugno Alfredo ing., 35 c. Re Umberto . . 74
Pugno Emilio, medico, 58 v. S. Secondo. . . 356
Pugno Gius., 8, 35 c. Re Umberto . . . 374
Pugno Pietro, banco prestiti, 45 v. Princ. Amedeo 34
Pulciano mons. Ed. arcivescovo di Genova. 12,69,82,450,52
Pulciano nob. Edoardo, Emanuele, Maria Teresa, 48 v. Carlo Alberto. 45
Pulciano n. Peyron nob Maria Teresa, 48 via Carlo Alberto. 160
Pulciano n. Trotti nob Maria Carmela, 6 via dei Mille 450
Pulciano Luigi, 8, sostituto procuratore, 6 v. dei Mille 450,540
Pulciano Melchiorre 5-68 nob., 8, insegn., 48 v. Carlo Alb. 450,545-50-78,609-68-94,760-89
Pulini Romolo, impieg., 8 v. Arsenale. . . . 496
Pullini di S. Antonino nob. Maria, 77 Val Salice. 450
Pulo Ant., sac., vice-pref., 1 v. Consolata . . 522
Pulvirenti Carlo, rappr. 15-16 27 v. Cibrario 309-30
Purghè Isidoro, sarto, 3 v. Cavour 218
Puricelli e Malzuzi (Ditta), merc.-sarti, 44*bis* c. Vitt. Em. II 219-21-26-42
Purinelli Cosimo, agiato, 45 v Cibrario.
Pusateri Gius. Franc., impieg., 8 v. Gio. Somis. 514
Pusateri Santi, medico, Osped. S. Giovanni . . 622
Puschi Vittorio, prof., perito (Acqui) 698
Pussetto Luigi, corriere, 39*bis* v. Lagrange . . 343
Putifigari (*vedi* Pilo-Boyl di).
Putto Alfredo, macellaio, 9 v. Cibrario e 83 c. Princ. Odone. 398
Putto Benedetto, caffett., 8 v. Genova . . 363
Putto Clemente, mercerie, 34 v. Nizza 233

Q

Quadri L. e figli, decorat., 24 v. della Rocca . . 245
Quadri Pietro prof., stuccatore, 28 via Berthollet e 45 v. Mad. Cristina . 42,275,659
Quadro di Ceresole cont. Maria Alessina in Roasenda 6 v. Arcivescovado 26,38,59,450
Quadro frat. e Nota 54 ferriera S. Martino, 26 v. Ormea 243,308
Quadro Virginia, rigatt., 1 v. Foscolo 235
Quadro-Goffi Maria, fabbr. mobili, 4 v. S. Anselmo 265
Quadrone Carlo, dott., 34 v. Mazzini 525
Quadrone Francesco, geom., 34 v. Mazzini. . 764
Quaglia sor. fu Feder 21 str. di Stupinigi . 89
Quaglia coniugi 46 v. Asti 42
Quaglia A., alberg., 44 est c. Vitt. Em. II . . 356-60
Quaglia Alberto, velocipedi, 15 v. S. Quintino 322-39
Quaglia Ang., ricev. Registro, 68 c. Vitt. Em. II. 496
Quaglia Anna neg. mob., 1 v. Lanino 72,89,266
Quaglia Attilio (Bertoulla) 575
Quaglia Bartol. fu Gius. 25 c. Vercelli. . 94
Quaglia Camillo, telegraf., 20 v. Princ. Amedeo 750
Quaglia Carlo, 8, ing., (Cuneo) 797

Quaglia Cat., panett., 64 v. Mad. Cristina *pag.* 395
Quaglia Chiarina, mag. alim., 54 v. S. Chiara . 383
Quaglia Eug., pizzicagn., 67 v. Gioberti . . . 387
Quaglia G. B., avv., notaio (Rivarolo Canav.) . 690
Quaglia Gio., vinaio, 44 v. Sacchi 373
Quaglia Gius., latteria, 4 v. Andrea Provana . . 78
Quaglia Giuseppe Pavese, vettur., 2 p. Lagrange 345
Quaglia Guglielmo, impieg. Banco di Napoli . 765
Quaglia Luigi detto *Lencin*, conducente, 419 c. Regina Margherita 348
Quaglia Luigi, impieg. Banco di Napoli . . . 765
Quaglia Luigi, capo uff. ferr., 24 v. Genova . 755
Quaglia Oreste, 8, impieg. Banca d'Italia, 8 via Arsenale 496
Quaglia Pietro, fabbro-ferr., 8 v. Pescatori . 326
Quaglia Remigio, interprete, Hôtel d'Europe . 700
Quaglia Vincenzo Luigi, insegn., 8 v. Rosine. 658
Quaglia-Fontana Caterina, 40 v. Maria Vittoria . 552
Quagliaroli Maria, pettin., 22 v. Lamarmora . 350
Quaglino Cesare, capo-mastro, 38 c. Valentino 279
Quaglino Gius., 8, ing., 27*bis* c. Vinzaglio . 487
Quaglino Leon., calzol., 9 v. Corte d'Appello. 298
Quaglio Luigia, vinaia, 45 c. S. Maurizio . . 373
Quagliotti Adolfo, macell., 14 v. Barbaroux . 398
Quagliotti Aug., ing., 19 p. Vitt. Em I 694-96,786
Quagliotti Carlo, velocip., 34 c. Re Umberto . . 322
Quagliotti Gio., decorat., 44 v Mercanti. . . 245
Quagliotti Luigi, forme per calzolai, 7 v. Botero. 268
Quaglio ti Marta, pizzic., 47 v. Pallamaglio. . 387
Quagliotti Maur., forme per calzolai, 7 v. Venti Settembre 268
Quagliotti Mich., neg. frutta, piazza Emanuele Filiberto 390
Quagliotti Oreste, avv., 3 str. di Francia . . 683
Quagliotti Vinc. 8, 19 p. Vitt. Eman. 1596,604,769
Quagliotti-Rezzonico M., 19 p. Vitt. Eman. I.
Quaranta frat., macell., 13 v. Palazzo di Città. 398
Quaranta A., calzol., 43 v. Lagrange 298
Quaranta Batt. ved., salsam., 20 v. Milano . . 387
Quaranta Biagio, nichell., 62 c. Vitt. Eman. II 244-43
Quaranta Carlo, conduc., alb. Persico Reale . 353
Quaranta nob. Isabella, Ferdinando ed Enrichetta, 10 c. Re Umberto 450
Quaranta Emma, tabacc., 47 c. Sommeiller . 499
Quaranta Eugenia, pastic., 5 v. Lagrange. 376-95
Quaranta conte Fil. 8, avv. 10 c. Re Umb. 80,450
Quaranta Fr. in Durello 49 v. Val S. Martino 92
Quaranta Giacomo fu G. B. 4 v. Gioberti . 42
Quaranta Gio., fornaio, 6 v. Porta Palatina . . 395
Quaranta Gio., neg. paste, 19 v. Porta Palatina. 392
Quaranta Luigi, pizzic., 22 v. Pietro Micca. . 387
Quaranta Maria, maestra, 60 v. S. Chiara. . . 642
Quaranta Michele, materass., 16 v. Baretti . . 301
Quaranta Pietro, latteria, 9 v. Garibaldi . . 378
Quaranta Sebastiano, 24 v. Savona 396
Quarelli Gio. Gustavo, 5 v. Nizza 742-49
Quarelli Tito med.-chir., 5 v. Nizza. 42,332,714-58
Quarelli-Ceva di Lesegno conte Camillo, 53 v. Garibaldi. 450
Quarelli Ceva di Lesegno conte Celestino, dott., impieg. Prefett., 53 v. Garibaldi 450-84-95
Quarelli Ceva di Lesegno n. Boetti cont. Ersilia, 53 v. Garibaldi 450
Quarelli-Martel Clotilde 5 v. Nizza . . 82
Quarelli Morino Adel. 64 v. S. Secondo . . . 82
Quarello Gerolamo, mag. alim., 24 v. Genova. 383
Quaretta Gius., macellaio (Cavoretto) 403
Quaretta Stef., calzol., 5 v. Corte d'Appello . . 298
Quaretta Stefano e Bellaudi sor. 41 via Cottolengo 31
Quario Secondo, orolog., 5 v. Milano . . . 239
Quarra Luigi, impieg., 24 v. Princ. Tommaso. 754
Quarra Matteo, conduc., 48 v. Arsenale . *pag.* 354
Quarra Paolo, impieg. post., 22 v. Silvio Pellico 753
Quartara Anna in Rippa 34 v. Pinelli . 65
Quartara G., banco prestiti, 26 v. Barbaroux. 340
Quartara Gio. Batt. 26 v. Bertola . . 46
Quartara Gius. fabb. mob., 15 e 23 v. Saluzzo 76,246-63-65,418,662
Quartara Gius., *carta usata*, 6 v. Borgo Dora. 258
Quartero Ant., 8, maestro musica, 46 via Mazzini. 637-75
Quartero Vitt., liquor., 8 v. della Zecca . . . 365
Quarti (*vedi* Gay di).
Quartieri Ferd., ing. (Milano). 784
Quartu Giorgio, vini sardi, 29 v. Po 373
Quassolo Franc. fu Franc. 4 v. S. Massimo 80
Quassolo Maddalena, salsam., 7 c. Emilia . . 387
Quattordio (*vedi* Olivazzi di).
Quattrino Giuseppina, maestra, 42 p. Gran Madre di Dio 643
Quattrino Maria, maestra, 42 piazza Gran Madre di Dio 643-73-74
Quattrino Mich., 8, 42 p. Gran Madre di Dio. 560
Quattrino Teresa, insegn., 42 p. Gr. Madre di Dio. 638
Quattrocolo Franc., tratt., 30 v. Artisti . 358-73-83
Quattrocolo Luciano, impieg. post., 41 v. Barolo 754
Quattrocolo Luisa, maestra, 26 v. Ponte Mosca . 641
Quattrocolo-Gianolio Teresa, maestra, 52 via Maria Vittoria 637
Queirazza Feder. 8, ten. gener., 40 c. Vinzaglio.
Quenda, lan. e drapp., p. Em. Filib. (lev.). . . 222
Quenda Giov., conduc., 4 v. Alfieri 34
Quenda Vinc., impieg. R. Casa, 45 c. Vinzaglio. 44
Quercia e Riva, latton., 3 str. S. Paolo. . . . 403
Querena Franc., 8, 8-49 legnami, 75-77 str. di Francia . . . 270-82,308,654
Querio Maddalena, trattor., 28 v. Bertola . . 358
Querio Pietro, confett., 22 v. Cernaia 376
Questura Centrale 6-75 2 v. Ospedale . . 482
Quilico Maria, pensione, 9 v. S. Tommaso . . 360
Quinterio Gius., impieg. ferr., 5 v. Silvio Pellico.
Quinzio Margh. ved. Carrera 60 v. Savigliano 85
Quirici Ercole e C., erbor., 25 c. Oporto 285,363-75
Quirico sor., pizzic., 31 v. S. Secondo . . . 387
Quirico Ant., laner., ang. v. Roma e Cavour 245-22
Quirico Antonio, marmista, 35 v. Pisa. . . . 275
Quirico Ant., pizzic., 76 v. Vitt. Em II . . . 387
Quirico C., tratt., ang. v. Cuorgnè e Fiochetto 338
Quirico Carlo, mag. alim., 4 v. Alfieri . . 373-83
Quirico Franc., ferramenta, 3 v. Cottolengo . 308
Quirico Franc., mag. alim., 2 v. Mazzini. . . 383
Quirico Gio., rigattiere, 40 v. Lanino. . 235 308
Quirico Mario, ing. ferr., 40 v. Arsenale . . . 756
Quirino Gius., magl.-telerie, 24 v. Monte Pietà. 226
Quirino Gius., orefice, 24 v. Monte di Pietà . 238
Quirino Luigi, fabbr. mobili, 75 c. S. Maurizio . 265
Quittengo (*vedi* Davico di).

R

Rabachino Gio., impieg., 24 v. S. Teresa . . . 775
Rabachino Luigi, avv., 20 v. S. Dalmazzo. . . 683
Rabacchino Marco, avv.-proc., 9 v. S. Gio anni . 688
Rabaglia Ettore, musico, 40 v. Vanchiglia . . 676
Rabagliati Giacomo, impieg. post., 2 v. Gioberti 754
Rabagio G., falegn., 27 v. Baretti 273
Rabajoli Gius., medico, 50 v Mazzini . . . 704-44
Rabajoli Vitt. 3-25 medico omeopat., 4 via S. Anselmo. 711-43
Raballo Lor., salsam., 64 c. Vitt. Em. II . 387,795
Rabbi Carlo 40 c. S. Martino . 9-88 294,558-74 573,797-98

Rabbi Carlo 16-97 indust., 54 v. Savigliano.
Rabbi Gio 37 v. Aosta. . . . . *pag.* 83
Rabbi Giuseppina 40 c. S. Martino . . . 88
Rabbone Gius., calzolaio, 23 v. Bellezia . . . 298
Rabellino Gius., 41*bis* v. Barolo. 735
Rabezzana Carlo, calzol., 4 c. Valentino . . . 298
Rabino Ang., macell., 4 v. Saluzzo. 398
Rabino Gio., macell., 84 v. Frejus (borg. Cernaia) 403
Rabino Giulio, tratt., 426 barr. Lanzo. . . . 406
Rabino Luigi, delegato P. S. 482
Rabiola Maria, maestra, 47 c. Oporto. . . . 646
Raboglialti Luigi, perito (Ivrea) 698
Raby Luigi avv., 3 v. Andrea Provana . . 62, 85, 480,539-58-60-67-89,748
Raby Michele, avv., 8 c. Francia 38,62,63, 67,68,80,550
Raby Rosalia in Rodina 5 p. S. Martino. . 80
Raby-Franchino Maddal. 3 v. Andrea Provana 9
Racca, rag., 42 v. Sacchi. 700
Racca A., mercante-sarto, p. Em. Filib. (pon.) . 220
Racca Aless., fabbr. mobili, 10 v. Giulio . . . 265
Racca Anna in Porchietti 30 v. Berthollet 46
Racca Carlo, avv. 15 v. Venti Settembre e 2 c. Oporto . . . 48,59,94,555-69,740-82-89
Racca Cesare, 6 v. Berthollet. 219
Racca Filippo, prof., 32 v. S. Chiara.
Racca Filippo, medico, 4 v. S. Secondo . . . 744
Racca Gabriele, meccanico, 44 c. Re Umberto. 349
Racca Gius., fumista, 43 v. Messina 280
Racca M., pigiatoi per uve, 85 v. S. Donato . 345
Racca Marcellino avv., 7 v. Bellezia; *abit.* 44 v. Venti Settembre. . . 94,572,683
Racca Margherita, mag. alim., 7 v. Cavour. . 383
Racca Margherita, stiratr., 6 v. dei Mille . . . 229
Racca Michele, spurgo pozzi, 60 v. S. Donato. 283
Racca Pietro, parrucch., 42 v. dei Fiori . . . 329
Racca Ter. ved. Ceriana 33 v. Arsenale 40,59
Racca V., levatrice, 38 v. dei Mille 720
Raccagni Camillo, generale a riposo, 44 v. Vanchiglia.
Racchi L., neg. tappeti, 2 v. S. Teresa e gall. Grisser 213-31
Raccone Franc., ing. (Venaria Reale La Mandria) 769
Racchetti frat. (Ditta) 4 v. Chisone 10, 20, 28, 38, 54, 58
Radaelli Ant., valig., 10 v. Lanino 294
Radaelli G. ed L., stabilimento agrario, 9 corso Sommeiller. 249
Radaelli Innoc., orticol., 9 c. Sommeiller . 793
Radaelli e Dettoni, semenze, 5 v. Andrea Doria, 239
Radelmacher Augusto, tenente cont., 26 corso Vinzaglio. 506
Radi Luigi, rag., 4 v. S. Tommaso 696-98,700,800
Radicati di Brozolo coniugi 30 v. Assietta 14
Radicati di Brozolo nob. Arialdo, 30 via Assietta. 44-61,444,450
Radicati di Brozolo conte Carlo, 4 p. S. Carlo 450,668
Radicati di Brozolo conte Cesare 14 p. Solferino 64,450,581,736-37-94
Radicati di Brozolo contessa Giulia n. Thune, 30 v. Assietta 445-50, 581
Radicati di Brozolo contessa Giuseppina 4 p. S. Carlo 77, 94, 450
Radicati di Brozolo nob. Gius. 41 piazza Solferino. 64, 450
Radicati di Marmorito fratello e sorelle 33 c. Siccardi. 87
Radicati di Marmorito n. Radicati di Marmorito nob. Antonia, 2 p. Castello . . . 450
Radicati di Marmorito nob. Emerico, 33 corso Siccardi 450
Radicati di Marmorito n. Manuel di S. Giovanni nob. Maria, 33 c. Siccardi. . . . *pag.* 456
Radicati di Marmorito n. Schumann contessa Giulia, 22 v. dei Mille 450
Radicati di Marmorito conte Roberto, ten. colonn., 2 p. Castello 450, 628
Radicati di Marmorito conte Vittorio, 22 via dei Mille. 450-746
Radicati di Primeglio contessa Rened. ved. D'Ovando (eredi) 3 v. Consolata. . 24
Radicati di Primeglio conte Carlo. 451
Radicati di Primeglio contessa Cristina 5 v. dei Deposito. 35, 451
Radicati di Primeglio conte Ferd. 47 v. Orfane 451
Radicati di Primeglio nobile Federico, 5 v. dei Deposito. 451
Radicati di Primeglio nata Gauthier contessa Irene, 47 v. Orfane 451
Radicati di Primeglio n. Lucchesi nob. Natalina, 3 v. del Deposito 451
Radicati di Primeglio conte Umberto, 3 v. del Deposito 451
Radicati Talice di Passerano conte Luigi, avv., 22 v. Alfieri 421-51, 512
Radicati Talice di Passerano conte Vincenzo Gabriele, 22 v. Alfieri 451
Radicati Talice di Passerano n. Gallina contessa Lidia, 22 Alfieri. 451
Radice Luigi, verniciat., 7 v. Goito 244
Radino Bartolomeo, agiato, 65 c. Vitt. Eman. II.
Radius Adolfo, ing. R. Ispettorato, 90 c. Vittorio Emanuele II. 758
Raffi Carlo, panett., 2 v. Amedeo Avogadro . . 395
Raffignone Vittorio, scuola di taglio, 2 via Po. 243-47-49, 565, 726
Raffo Cater., levatrice, 22 v. Orto Botanico . 720
Raffo Ernesto, orolog., rimp. 4 v. Sacchi . . 239
Raffo Pietro, orolog., 34 c. Vitt. Eman. II . . 239
Raffo Pancredi avv., prof. di lingua, 6 v. Goito 534-36
Rafignone, sarto, 26 v. Cavour 219
Ragazzi Cristoforo, agiato, 40 v. Maria Vittoria.
Ragazzi Rinaldo Achille, parrucch., 4 via Villa della Regina 329, 741
Ragazzi Ubaldo Enea, corrisp. giorn., 84 corso Regina Margherita 728-30
Ragazzi V., cesellatore, 6 v. Cavour. 262
Ragazzoni Alessio, ing., 38 v. Accad. Albert. . 756
Ragazzoni Benedetto (Orta Novarese) . . 738-39
Ragazzoni Gio., magg. in riposo, 7 v. Galliari.
Ragazzoni Ern., pubblic., 21 v. Montevecchio . 723
Ragazzoni Raffaele, capit., 41 v. Vitt. Amedeo II 503
Ragazzoni Raff., prof., 12 p. Carlo Felice 623-57
Raggi Ant., ten. (soc. *Paper Hunts*, gall. Subalpina) 738
Raggio conte Edilio, deputato (Genova) . . . 766
Raglia frat., lan. e drapp., p. Em. Fil. lato destro 222
Raglia Caterina, mag. alim., 10 v. Lanino . . 383
Raglia V. e C., lanerie e drapp., gall. Umberto I 222
Raglianti Ant., impieg. Dogana, 53 v. Cibrario . 497
Ragozzi frat., latton., 26 v. S. Tommaso . . . 313
Raimondi Art., ten. colonn., 32 v. Maria Vittoria 505
Raimondi Filippo, imp. ferr., 30*bis* v. Princ. Tommaso
Raimondi Giorgio, materassaio, 69 c. S. Maurizio 804
Raimondi Pierina, telegr., 44 p. Gran Madre di Dio 752
Raimondi Socrate, dottore (Collegno) 539
Raimondo ved. e figli, bottigl., 4 v. Saluzzo . 373
Raimondo Alfr., calzol., 49 v. Carlo Alberto . 298
Raimondo Angelo, conduc., alb. Rosa Bianca . 355
Raimondo Carlo, corriere, 47 v. S. Teresa e 5 v. Mazzini 342
Raimondo Franc. Andrea sacerd., 15 via Santorre Santarosa 85
Raimondo Gio., fornaio, 8 v. Bava 395

Raimondo L. e Capuccio 9-49 ing., 22 piazza Castello . . . . . *pag.* 330-33, 694
Raimondo Lor., ing., direttt. Tesoreria, 22 p. Castello. 578
Raimondo Luigi, 7 v. dei Fiori. 613
Raimondo Luigi, vinaio, 23 v. Maria Vittoria . 373
Raimondo M. ved., neg. granaglie, 5 p. Emanuele Filiberto 394
Raina, tabacc., 17 v. della Rocca 498
Rainaldi Filippo, ing., consigl. Benefic. (Roma) 383
Rainelli Gio. gazista, 115 v. Nizza. . 58 313
Raineri A., oggetti antichi, 46 v. Sacchi. . . 237
Raineri Ant., conduc., alb. Milano 353
Raineri Gio., vini, 54 v. Venti Settembre. 369-73
Raineri Giuseppe, agiato, 6 v. Bava.
Raineri Giuseppe, dott. (Vercelli) . . . 617
Raineri Luigi, meccanico, 3 v. Fiochetto e 9 v. S. Giobbe 349
Raineri Matteo, conduc., alb. Milano . . . 354
Raineri Maurizio, avv. proc., 7 v. Orfane . 683-88
Raineri Temistocle, vice-segr., 3 v. Genova . 499
Rainero e Montano, stab. bagni, 51 v. Po . . 330
Rainero e Surra, neg. vini, 12 v. Ospedale. . 369
Rainesi Lucia, affitta-cavalli, 4 v. Muriaglio . 344
Raiteri fratelli, sarti, 3 v. Mercanti. . . . 249-20
Raiteri Amleto, merc. sarto, 24 v. Lagrange 220, 677
Rajneri Adel., modista, 48 v. della Rocca. . 217
Rajneri Carlo Ant., avv., 28 v. S. Tommaso 678-83
Rama, orolog., 22 v. Mazzini. 239
Rama Bern., fabbr. mobili, 30 v. S. Tommaso. 206
Rama Margh., maestra Educat. Duch. Isabella . 667
Rama Martino, maestro, 5 v. Duch. Jolanda . 653
Rama Rosa, drogh., 7 c. S. Martino 289
Rama Stef., mag. alim., 35 v. Princ. d'Acaja. . 383
Rama Teresa, neg. frutta, 30 v. Mercanti . . . 390
Rama Vitt., avv.-proc., 2 v. Corte d'Appello. 683-88
Rama-Vescovo Paola, ispettr., 3 c. S. Martino . 528
Ramasso Franc., materass., 27 v. Galliari . . 301
Ramassotto Giacomo birreria, ang. c. Principe Oddone e Regina Margherita . 72, 366
Rambaldelli Luigi, falegn., 4 v. S. Giobbe . . . 273
Rambaldi Emilio, professore, 4 v. Princ. Tommaso 649-32-67
Rambaldi Franc., neg. olio, 5 v. Carrozzai 389, 662
Rambaldi Luigi, prof., 15 v. Goito . . 633-61-67
Rambaud Domenico, impieg ferr., 27 v. Madama Cristina.
Rambaudi Dom., telegraf., 27 v. Mad. Cristina . 754
Rambosio Pietro, avv., 10 v. Juvara. 689
Rambosio Vinc., avv.-proc., 14 v. S. Teresa 683-88
Ramella fratelli fu Carlo 88 c. Vittorio Emanuele II 8, 67, 98
Ramella sorelle 45 v. Ponte Mosca. . . 67
Ramella Anna, mag. alim., 34 v. Pr. Tommaso 383
Ramella Ant. e figlio, fabbr. mobili, 2 v. Parini 265-73
Ramella Bart. impres., 21 v. Montebello 63, 279
Ramella Camillo, corriere, 21 v. S. Tommaso. 342
Ramella Carlo (eredi) 10-39 camb., 12 via S. Tommaso; *abit.:* 89 88 c. Vittorio Emanuele II . . . 8, 67, 98, 209-40
Ramella Carlo, meccan., 32 v. Maria Vittoria . 319
Ramella Dionigi, sarto, 74 v. Venti Settembre 219, 800
Ramella Ettore, agiato, 21 v. S. Quintino.
Ramella Felice impres., 55 v. Ponte Mosca 32, 67, 277
Ramella Francesca in Boffino, cartol., 45 corso Principe Oddone 260
Ramella Gaspare sacerd., 23 v. Venti Settembre 28, 76
Ramella G. B. capi-mastri, 18 v. Valperga Caluso, *magazz.* 26 c. Vitt. Em. II 48, 62, 92, 279
Ramella Margh. ved. Boggio 10 v. Bogetto 17
Ramella Margherita vedova Martinengo 7 c. Napoli . . . . . *pag* 57
Ramella Modesto, panett., 49 v. Valperga Caluso 395
Ramella Nicola, neg. vini, al Dock 369
Ramella Rosa, pizzic., 28 v. Silvio Pellico . . 387
Ramella-Gilardi frat. e sor. 49 v. Bidone . 16
Ramella-Pairin Gio., scalpell., 3 c. Vercelli . 275
Ramello-Vercellone Dina, 88 c. Vitt. Em. II . . 528
Ramella e Gandolfo, mag. alim., 9 v. dei Fiori 383
Ramelli Ermel. in Caputo e figli 44 via Amedeo Avogadro. 42
Ramelli Carlo, 28 v. Cernaia 579
Ramelli Giust., geom., impieg. daz., 62 v. Nizza 469
Ramelli di Celle conte avv. Luigi, impieg., 8 p. Solferino 451, 770-80
Ramellini Franc. fu Gio. 39 v. Bologna . 18
Ramello Antonio, macell., 5 v. Mazzini . . . 398
Ramello Luigi, 7 v. Corte d'Appello . . 590, 772
Ramello e Ferrero, sart., 4 v. Piana. 215
Rameri Luigi, prof., 24 v. Lamarmora.
Rameri Silvio, avv., 44 v. Donati.
Ramognini Gio., avv., impieg. Prefettura, 47 v. della Rocca 484
Ramognini P., medico, 47 v. Rocca . 329-34-35, 741
Ramoino Vitt., mag. alim., c. Princ Oddone ang. v. Duchessa Jolanda 383-89
Ramoino Gius., impieg. ferr., 29 v. Gioberti . 757
Ramonda Filippo, impieg. post., 4 p. Saluzzo. . 753
Ramonda Gius., dott., 1 v. delle Scuole. . . 636
Ramondetti, conduc., 119 c. Reg. Margherita 351-52
Ramondetti Natale 1-29 alberg., 32 v. Roma. 356
Ramondo Enrico, medico-chirurgo, 2 corso Vitt. Em. II oltre Po 476, 742
Ramondo G. B., neg. paste, 28 v. Pio Quinto. . 392
Ramondo Gius., maestro, 37 v. S. Franc. da Paola 646
Ramorino Ang., prof., 5 v. Biamonti 632-57-60-73
Ramorino Felice, prof. (Firenze) 619
Ramorino Stefano, impieg., 4 v. Saluzzo.
Rampinelli Margherita, suora patron. Benefic., 23 v. Villa della Regina 344
Rancher Felice, impieg., 36 c. Vitt. Eman. II . 753
Randone Irene 31 v. Galliari 39
Rangone Nicolò, impieg., 26 v. Mad. Cristina . 757
Ranieri Enrico, insegn. violino, 20 v. Po . . . 640
Ranieri Ranieri, 31 v. Porta Palatina 588
Ranzenigo Valerio, 9 v. Melchior Gioia . . . 748
Ranzini Oscar, impieg., 20 v. Groppello . . . 627
Rao-Torres Gaet., segret. Banco Napoli, 49 via Montebello 728-65
Rapallino Gio., mag. alim., 27 v. S. Domenico . . 383
Rapallino Onorina 248 v. Circonvallazione 400
Rapazzini Giov., ispett. ferrov., 44 v. Valperga Caluso 736
Rapelli Franc., mag. alim., 27 v. Barolo 383
Rapelli Franc., salsam., 80 barr. di Milano . . 405
Rapelli Giac., pizzicagn., 34 v. Saluzzo . . . 387
Rapelli Giacomo, consigl. Benefic., 10 v. San Tommaso 569
Rapelli Gio., salsam., 15 v. Duchessa Iolanda. 387
Rapelli Gio., pitt., 3 v. Accad. Albertina 659, 702
Rapelli Gius., agiato, 5 p. Palazzo di Città.
Rapelli Marianna, pizzic., 10 v. S. Tommaso 387-90
Rapetti Ang., console, 44 v. Venti Sett. 423-80, 796
Rapetti A. e C., carboni fossili 13-10 galleria Nazionale. *deposito* 14-82 4 c. Brugnone 273
Rapetti B., cartol., 44 v. Venti Settembre . . . 260
Rapetti Carlo, cristall., 45 v. Bertola . 248-49, 324
Rapetti Ern., agente figli Charvet, gall. Subalpina 273
Rapetti Felice, materass., 47 v. Mercanti . . 304
Rapetti Giovanni, commerc., 62 c. Vitt. Eman. II.
Rapetti Gius., sarto, 32 v. Carlo Alberto . . . 249
Rapetti Ottavio Gio., insegn., 30 c. San Maurizio 660-61-74, 702

Rapetti e Ghigna, vinai, 27 v. S. Ottavio *pag.* 373
Rapis Ignazio, avv., proc., 6 v. del Carmine . 688
Rapizzi Gio., elettricista, 20 v. Pallamaglio . . 495
Raposso Carlo, indorat., 44 v. S. Domenico . . 244
Raposso Felice, *mannequins*, 35 v. Barbaroux 247
Raposso G., fabbr. *mannequins*, 47 v. Botero . 247
Raposso Gius.[2] v. d., alberg., 29 v. Bellezia . 357
Rappa Camillo, 5 v. Alfieri
Rappelli Angela, mag. alim., rimp. 4p. Em. Filib. . 383
Rappelli Gius., cordami, 10 v. S. Tommaso . 285, 384
Rappelli Pietro, macell. 94 borg. Casale . . . 703
Ras Pietro, latton., 2 v. Scuderie. 343
Rasario Pietro, latton., 7 v. Cavour. . . 302-13
Rasario Raimondo (succ. Bocciolone e Rotti), latton., 49 v. Garibaldi 22, 44, 313
Rasario, Zanolini e Scolari, calzol. 7 v Corte d'App. 298
Rasariva Ang., rappr., 35 v. Mad. Cristina. . 336
Raschi Felicita, levatr., 44 v. S. Teresa . . . 720
Raschio Antonietta, levatr., 3 p. Em. Filiberto. 720
Raschio Eugenia, levatrice 46 v. Stampatori. . 478
Raschio-Vinaino Cand., maestra, 3p. Em. Filiberto 642
Rascone Gregorio, macch. agric., 17 v. Bidone 345
Rasera Gio., 4 p. Eman Filiberto. . . . 279
Raseri Enrichetta, 13 p. Vitt. Em. I 328
Rasero Clemente, calzol., 10 v. Fabro. . . . 298
Rasero Giov., form. milit., Madonna di Campagna 243
Rasero Gius., geom., 35 v. Pr. Tommaso. . . 605
Rasini n. Petitti di Roreto cont. Maria, 2 v. S Maria 451
Rasini n. Ferrero di Ponsiglione cont Tersilla, 2 v. S. Maria 451
Rasini di Mortigliengo conte Saverio 2 via S. Maria 83, 451
Raso Gio., mag. alim., 60 v. Cottolengo. . . 383
Rasori R., maestro di canto, 3 v. Bellezia 657
Raspa Tito, impieg., 14 v. Palazzo di Città . 304
Raspi Ferdinando colonnello, 24 v. dei Fiori.
Raspi Gius., *maestra*, 4 v. Plana 649
Raspi Maria 42*bis* c. Casale 24, 92
Raspino Carlo calz., 48 v. S. Donato 298
Rassa Gio., meccan., 268 v. Circonvallazione 349
Rassaval Luigi colonn., 7 v. Allioni 588
Rassegna Mineraria, ufficio tecnico 11-91 g. II, Nazionale 726
Rassica Eug., calzol., 14 v. Bellezia. 298
Rastaldo Gio., parrucch., 424 c. Reg. Margherita 329
Rastaldo Lorenzo, parrucch., 108 c. Reg. Margh. 329
Rastelli A. e Comp. 2-55 studio ingegn., 4 v. Belvedere e 23 v. dei Mille . 278, 314-12-33
Rastelli Augusto, ing., *studio* 4 v. Belvedere, *abit* 3 v. Princ. Tommaso 694
Rastelli Carlo, maestro musica, 34 v. S. Massimo. 675
Rastelli Eurosia in Girardi (Lanzo). . . 60
Rastelli Franc., incis., 2 galleria Geisser . . . 262
Rastelli Gio., avv., 17 v. Botero 484-86 89-95 539-40, 683-736-92
Rastelli Lor., imp. ferr., 24 v. S. Quintino 589, 745-48
Rastelli Luigia, chincagl., 16 v. Ponte Mosca . . 233
Rastello Salvat., pastic., 5 v. Orfane e 53 via Garibaldi 395
Rati-Opizzoni n. Cusani di S. Giuliano nobile Adele, 3 v. Brofferio. 451
Rati-Opizzoni di Torre nobile Paolo, 3 via Brofferio 451
Rattalino Domen., drogh., 3 v. Milano 284
Rattazzi Evandro, merc.-sarto, 4 v. Lagrange . 229
Rattazzi Guido, vinaio, 20 v. Princ. Amedeo . 373
Rattazzi Rodolfo, 108 v. Vitt. Eman. II . . . 594
Rattazzi Urbano, ministro di Stato, senatore (Roma) 449
Rattero Carolina, mag. alim., 39 v. Pisa . . . 383
Ratti fratelli, carradori, 40 v. S. Ottavio . . . 268
Ratti sorelle, sarte, 23 v. Carlo Alberto . . . 215
Ratti Carlo, forna.o, 30 v. Barbaroux e 2 via Amedeo Avogadro 395, 749-50
Ratti Carlo, insegn., 28 v. Cernaia . . 646, 725-34
Ratti Ersilia, Caterina e Maria fu Carlo 44 v. Principe Amedeo 68
Ratti F. falegn., 23 v. Princ. Amedeo. . . . 27
Ratti F., fornaio, 26 v. Viotti 94
Ratti Felice, 4 v. Bertola 588-90-93
Ratti Filippo, edic. giorn., 38 c. Vercelli (barr. Milano). 252
Ratti G., pettinatr., 6 v. Consolata 650
Ratti Gemma, maestra, (Badia di Stura . . 650
Ratti Gio., carradore, 37 v. della Rocca . . 268
Ratti Gio., falegn., 73 v. Saluzzo 273
Ratti Gio., mag. alim., 63 v. Nizza 383-87
Ratti Gius., parrucch., 6 v. della Consolata . 329
Ratti M., fabbr. busti, 27 c. Valentino. . . . 217
Ratti Odoardo, prof., 3 v. Papacino 634
Ratti Pietro, geom., 3 v. Papacino. . 695-96-98-99
Ratti-Rossi Ernesta, maestra, 26 v. Cernaia . . 647
Ratto Gio., tratt., 1 v. Bava 357
Ratto Gio. G. esor. di Gius. 39 v. Borgo Dora. 19
Ratto Gius. Fil., revisore conti Scuola Borgate Lucento e Ceronda 560
Ratto Teresa, mercerie, 39 str. Pianezza (Lucento) 404
Rattone Cesare (Roma) med.-chir., 38 v. Berthollet 46, 60, 742
Rattoni Gio. fu Pietro (eredi 49 v. di Lanzo 46
Rauchenegger Sofia in Graf 12-49 44 via Bricherasio. 20, 35, 96, 97, 98
Rava Angela, maestra, 6 v. Assarotti. . . . 654
Rava Carlo, 4 p. Mad. Cristina 588
Rava Enrico. (Roma) 755-80
Rava Giovanni, pitt., 2 v. Mazzini 702
Rava Luigi, prof., ministro Agricoltura (Roma). 749, 583
Rava Ottavio, tratt., 426 v. Circonvallaz. (Campidoglio) 406
Rava Silvio, acciaio per utens., 2*bis* v. Silvio Pellico 305-06-40-45
Ravarino Vitt., calzol., 67 v. Cottolengo . . . 298
Ravarono Carlo, 35 v. Vanchiglia 799
Ravasenga Carlo, avv., 3 v. Brofferio.
Ravasenda G. B., impieg. Pret. Urb., 38 via Barbaroux 512
Ravasenga Luigi, 10-60 avv. proc., 6 v. Orfane 562, 683-88
Ravasi Ettore, colonn. a riposo, 60 v. S. Chiara.
Ravasso Giacomo, verniciat., 48 v. Monferrato. 274
Ravazza Carlo 7-55 farm., 4 v. Bellezia 549-65, 716
Ravazza Carlo, ing. catast., 2 v. Andrea Doria. 487
Ravazza Pietro 14 v. Buniva 20
Ravazzi Orazio, impieg., 35 v. S. Chiara . 466, 664
Ravelli ved. e figli 10-19 latton., 3 v. Genova 343
Ravelli Franc., vettur., 46 p. Carlo Felice. . 345
Ravelli Giosue Carlo, latton., 44 v. Mazzini . 343
Ravelli Pietro, gazista, 4 v. dei Fiori 343
Ravello Feder., prof., 7 v. Bonafous 634
Ravenna Vittorio, ing., 17 c. Vinzaglio.
Ravera, falegn., 34-33 v. S. Chiara 273
Ravera frat. e sor. fu Luigi 9 piazza Carlo Felice 38, 67, 73, 85
Ravera frat. fu Stefano 124 v. Ormea. . . 60
Ravera Angelo, avv., 6 v. Rossini.
Ravera Guglielmo, telegraf., 8 v. Ormea . . . 752
Ravera Maria, stiratr., 3 v. Princ. Tommaso . 229
Raveri Gius. fonderia, 55 v. Cottolengo 31, 69 307-26
Raveri Gius., alluminio, 30 c. Princ. Oddone 281, 302
Raverta Antonio, impieg., 8 v. S. Agostino . . 512
Ravetti Gio fu Bernardo. 9 v. Amerigo Vespucci 9, 559-72-74

Ravetti Seraf., mfg paste, 38 v. Accad. Alb. *pag.* 392
Ravicchio di Vallo conte Carlo, 44 v. Ettore de Sonnaz 451
Ravicchio di Vallo n. Curbis di S. Michele cont. Elena, 44 v. Ettore de Sonnaz . . 451
Raviglio Adl., 9 p. S. Carlo.
Raviglione Emilio, drogh. e rappr., 9 v. Corte d'Appello e 7 v. S. Agostino. . . 289, 339
Raviglione Giuseppa, levatr., 6 v. Quartieri. . 720
Raviglione Natale, impieg., 6 v. Passalacqua . 500
Raviglione-Gariasso Geltr., maestra, 6 v. Passalacqua 618
Ravina Clara, tabacc., 58 c. Vitt. Em. II . . . 498
Ravinale Napoleone, vinaio, 3 v. S. Dalmazzo 369, 796
Ravinale Paolo, inc.-lit., 54 v. Ospedale . 262, 703
Ravinale Reyneri Adele, insegn., 54 corso Re Umberto 643
Ravinali Luigi, merc.-sarto, 4 p. Paleocapa . . 220
Ravioglio Pietro, rigatt., 8 v. Magenta. . . . 235
Raviola A. (Ditta), fumista, 12 v. Botero . . 280
Raviola Agostino, 40 v. S. Giobbe 586
Raviola Anna, vini, 14 p. Statuto 373
Raviola Carlo 78 c. Re Umberto 74
Raviola Elena, mag. alim., 406 v. Mad. Cristina 383
Raviola Stef., mag. alim., 43 v. Buniva. . . . 383
Ravioli Carlo, ing., 1 c. Vitt. Em. II oltre Po 303, 694
Raviolo Franc., cardati colone, 40 v. Rosine 223-34
Raviolo Franc., cappellaio, 12 v. Milano . . 242
Ravizza Angelo, vini, 143 v. Nizza 369
Ravizza Annalena, maestra, 24 via Principe Tommaso. 638-44
Ravizza Bartolomeo, tratt., 6 v. Bertola . . . 360
Ravizza Carlo, fornaio, 4 v. Mercanti . . . 395, 749
Ravizza Gius., tratt., 2 v. Baretti 357
Ravone Cand., capit. cavall., 45 v. Superga. 628-29
Ravotti Innocenza, birreria, corso Massimo d'Azeglio, nanti castello del Valentino. 366
Ray Ettore 35 3 v. Montevecchio 375
Rayneri Giulio 25 v. Barolo. 43
Rayneri e C. (Ditta) neg. ferro 11-45 3 v. S. Quintino; *magazz.* 9-00 468 c. Reg. Margherita. . 40, 28, 72, 81, 306-08-41
Raynero Gius., pizzicagn., 4 v. Groppello . . 387
Rayteri Clara, maestra, 35 v. Princ. Tommaso. 654
Razzano, sarto, 4 v. Melchior Gioia 219
Razzano Felice, vinaio, ang. v. Ormea e Baretti 373
Razzano Gius., tratt., 84 barr. Piacenza . 358, 406
Razzano Margh., vini, 23 *bis* v. Ormea. . . . 373
Razzano Rosa, tratt., 9 v. Marco Polo. . . . 358
Razzano Umberto, tratt., 414 barr. Casale . . 406
Razzetti E., neg. vino, 7 v. Andrea Doria . . 369
Razzetti Franc., tratt., Ponte Trombetta. . . 407
Razzetti Gio., macell., 5 v. Barbaroux. . . . 398
Razzetti Lorenzo, inc.-litograf., 24 v. Nizza . 516
Razzetti Maria ved. 9 v. Cibrario 28
Razzetti Napol. avv., pretore, 24 v. Sacchi 92, 513
Razzetti Teresa, lanerie, 14 p. Em. Filiberto 222-27
Razzi Guido, rappr., 65 v. Nizza 340
Razzini Gius., avv., 28 c. Oporto 683
Re fratelli, depos. granaglie 1-46 ang. v Belfini e 48 via S. Quintino 394
Re A. ved., drogh., 41 v. Nizza. 289
Re Anastasia, mode e novità, 44 v. Saluzzo 245
Re Andrea, custode, 3 c. Oporto 632
Re Bartol., sellaio, 23 v. Carlo Alberto . . . 294
Re Cesare, dirett. molino, 12 c. Oporto . . . 798
Re Cipriano, irg., 8*E* c. Vitt. Eman. II . 487, 694
Re Clemente e C., neg. guanti, 63 c. Vitt. Em. II 293
Re Fausto, avv., 8 c. Vittorio Emanuele II oltre Po. 560-89, 683, 767
Re G. A. e C., acque gassose, 60 v. S. Quintino. 366
Re Gio., avv. (Brandizzo) 735-36-98
Re Gius., capit. medico, 3 v. Zecca . *pag.* 628
Re Gius., rappr., 35 v. Pio Quinto 390
Re Giuseppe Giac., canonico, 9 p. S. Giovanni 318-20, 724
Re monsign. Giuseppe, vescovo d'Alba 524
Re Luigi Cirillo, avv., 25 v. Donati . . . 494
Re Luigia ved. Bugnano, drogh., 26 v. S. Giulia. 289
Re Maria, neg. frutta, 27 v. Gioberti. 390
Re Teresa in Pastore 22 c. Francia. . . . 38
Re Teresa stiratr., 37 v. Borgo Dora 229
Re Virginia 65 v. S. Donato 78
Re e Comp. 12 rappresentanti, 12 corso Oporto 237, 367
Reaglie (*vedi* Biandrà di).
Real Virgilio, impieg Banco Roma, 48 via S. Teresa. 774
Reale frat. e sor. 10 v. Goffredo Mameli . 43
Reale Annib., neg. armoniche, 40 v. Po 267-68, 505
Reale Comp. Ital. Assicuraz. Vita 16-31 galleria Subalpina 23, 25, 36, 39, 332
Reale Gio., tratt., 286 Tetti Fre 407
Reale Gius. 808 v. Circonvallazione . . 100
Realini Giuseppe, scultore, 44 v. Catania . . 704
Realis Savino, avv. (Ivrea) 486
Reano Gio., vice-canc., 33 v. Roma 540
Reano Gio., torn. in legno, 27 c. S. Maurizio. 263
Rebagliati Onorina (eredi) 2 v. Cirie. . 29, 84
Rebaudengo coniugi, drogh., 8 v. Baretti . . 289
Rebaudengo Cam., drogh., 46 v. Garibaldi . . 289
Rebaudengo conte Eng. avv., deputato, 40 v. Carlo Alberto . 68, 75, 422-54, 541, 609 776-77-78-80-90-94
Rebaudengo n. Sismonda cont. Cristina, 4 *bis* v. delle Rosine 451, 374
Rebaudengo n. Ceriana cont. Teresa, 40 via Carlo Alberto. 451
Rebaudengo Enr., macell., 34 v. S. Massimo . 398
Rebaudengo Felice, medico, 24 v. Po . . 574, 712
Rebaudengo Fort., materass., 39 v. Mazzini . 364
Rebaudengo Franc., macell., 23 v. Po e 76 v. Nizza 398
Rebaudengo Pia Maria, drogh., 25 v. S. Secondo 289
Rebaudo Filippo, vinaio, 9 v. Cavour 573
Rebella Franc., capit. cont., 44 c. Vitt. Em. II. 566
Rebella Lor., macell., 5 v. Nizza 398
Rebrevi Bruno, parrucch., 16 v. S. Chiara . . 329
Rebuffa Giuseppe, impieg., 15 v. Saluzzo . . . 759
Rebuffi Maria, maestra, 8 v. Boucheron . . . 641
Rebuffo Anna, levatrice, 12 v. Massena . . . 720
Rebuffo Ant., rivend. giorn., an. v. Po e San Massimo 235
Rebuffo Emilia, stiratr., 32 v. S. Massimo. . . 229
Rebuffo Giacinto, lab. ciclist., 33 v. Mille. 349-22
Rebuffo O., calz., 33 v. Princ. Amedeo. . . . 298
Recanzone frat. impres., 19 v. S. Domenico 34, 38, 65, 82, 88, 279
Recanzone Giuseppe, agiato, 14 v. Goito.
Recanzone Gius., maglierie, 2 c. Oporto . 226, 337
Recli Giorgio, colonn., 12-44 v. Maria Vitt. 443
Recupero Gaetano, statuette, 34 v. Gioberti . 236
Redda frat. di Pietro 22 v. Pietro Micca. 65
Reduzzi Aug., scultore, 1 v. Venti Sett. . . . 704
Reduzzi Cesare, scult., prof., 7 v. Plana, *studio* 2 v. Accad. Albertina . . . 608, 704
Reffo Eug., sacerd., 14 c. Palestro 322
Reffo P. (ved. di), chincagl., ang. via Venti Settembre e Barbaroux 257
Regaldi Ada, maestra, 49 v. Mad. Cristina . . 642
Regaldi Noemi, maestra, 49 v. Mad. Cristina . 651
Regaldo Ang., mag. alim., 34 v. Po. 383
Regaldo Batt., mag. alim., 9 str. Francia. . . 383
Regaldo Franc., vinaio, 64 v. S. Donato . . . 373
Regalia Alfonso, industriale, 69 c. Siccardi.

Regallo Maria, levatr., 22 v. S. Chiara . *pag.* 720
Regazzi Gius. ☎, capitano, 45 v. Saluzzo . 563
Rege (*vedi* De Rege).
Rege Michele, fabb.-ferr., 43 v. Belvedere . . 326
Reggio Carolina ved., panatt., 76 c. Vitt. Em. II. 393
Reggio e Audisio, fabbr. scatole, 25 v. Saluzzo 257
Reggimento Artiglieria **4-65** Venaria Reale.
Regis frat. **10-78** banchieri, 21 v. Garibaldi . 210
Regis frat., fabbr. oref., 10 v. Palazzo di Città. 238
Regis Aless. fu Mich., impres., 54 v. Magenta . . 279
Regis Angelo, tratt., 7 v. Cigliano (barr. Po) . 406
Regis Celso, foraggi, 53-55 c. S. Maurizio . 344
Regis Domen., ☎, ing., 58 c. Vitt. Em. II. . . 554
623-37-94,735-38
Regis Egidio, impiegato, 53 v. Lagrange 494
Regis Eugenio (Sindaco Soc. Anon. Carburo calcio, S. Marcel, Aosta) 785
Regis Franc., calz., 6 v. Mercanti 298
Regis Gio., ☎, magg. generale, 58 c. Vitt. Emanuele II 565-88
Regis Gius., proc., 5 v. Torquato Tasso. . . 688
Regis Lucia, maestra, 7 c. Raffaello 652
Regis Marsa, agiata, 7 p. Vitt. Eman. I.
Regis Maur., maestro, 6 v. Drovetti 646
Regis Pietro, dott., istit. Collegio Nazionale Umberto I 636
Regis Pietro **111** c. Vitt. Em. II . . 45,98,744
Regis Pietro, latton., 8 v. Basilica 313
Regis Milano Giac., mag. alim., 53 v. C. Brolio 383
Regis-Soleroli contessa Carolina, 25 v. S. Dalmazzo.
Regli Cesare, ☎, tele trasp., 1 v. Lagrange. 258-99
Regoli Gius., prof., 30 v. S. Domenico . . 634
Regoliosi Em., dott., 4 v. Massena 383-37-79 712
Regrosio Giovanna, panett., 5 v. Crespel Verde 395
Reid M., ten.-colonn., capo Esere Salvezza . 528
Reignier Pietro fu Luigi **54** v. Gioberti . 42
Reimander Carola, drogh., 38 v. S. Donato . 289
Reimondo Lorenzo, ing., 9 v. S. Donato . . . 694
Reinach Ernesto, mastice, 45 c. Re Umberto . 247
Reinach Ernesto, neg. olii, 90 v. Lario (Milano) 389
Reinaldi di Falicon (*vedi* Renaud).
Reinaldi Marianna, mercerie, 32 v. Maria Vitt. 233
Reineri, conduc., alb. del Sole. 354
Reineri, droghiere, 33 v. Mazzini 289
Reineri Vincenzo, riv. giorn., 16 v. Berthollet 252
Reinero Ant., conducente, alb. Milano. . . . 354
Reimosso Gio. F., maglierie, 8 c. S. Martino. 225-26
Reissano E., mercerie, 6 v. Venti Settembre . 235
Reiteri Giuseppe, impieg., 28 c. Vitt. Em. II.
Rejnaud Gio., macell., 7 v. S. Donato 398
Relutti G., neg. legna, 45 v. Mazzini 274
Remmert Andrea **7** v. Fucina 38,67
Remmert Emilio, ☎, (Cirie) 378-796
Remondi Roberto, ☎, maestro d'organo, 12 c. Principe Oddone 640-76
Remondina A. e C. **15-88** inch. stampa, 68 c. Vercelli 290
Remondini Adolfo, avv., 27 v. Genova 683
Remondini Carlo, conducente, alb. Milano. . 354
Remondini e C., succ. Cambursano, pavim. in legno **14-34** **22** c. Valentino . 69,92
269-70,305-45
Remondino Ant., ufficiale daz. (barr. Milano) . 471
Remondino Giov., tappezz., ang. v. S. Anselmo e Pio Quinto 246-66
Remus Stef., sarto, 48 v. Venti Settembre . . 249
Remus V., sarto, 37 v. Barbaroux 249
Remy Roland, ing. (succ.) **45** 26 v. dei Mille . . 303
305-06-08-09-47-36
Rena frat., macell., 47 v. Ponte Mosca. . . 398
Rena Dom., mag. alim., ang. v. Morosini e c. Vitt. Eman. II 383
Renacco Egisto, prof., 20 v. Campana . . *pag* 635
Renaldi Ang., 15 v. Donati. 594
Renaud Giovanni, delegato P. S. 482
Renaud de Faliçon n. Cussani di S. Giuliano cont. Maria, 24 v. Lagrange. 454
Renaud de Faliçon conte Paolo, 24 v. Lagrange . 454
Renaud de Faliçon conte Emilio **24** via Lagrange 26,45,77,84,454
Renaudi Enr. fu Simone **40** v. S. Donato 22,78
Renaudi-Peretta Madd., ispettr. scolast., 76 v. a Venti Settembre 566
Renaudier Gio., disegn., 40 v. Montebello . . 705
Renaudo Angelo, panett., 24 v. S. Secondo . . 395
Renaudo Margh., levatr., 10 v. Boucheron . 720
Renaudo Rosina, maestra, 4 c. S. Martino. . 652
Renier Rodolfo, ☎, profes ore, 90 c. Vittorio Eman. II 606-07-18-57
Renolfi Angelo, 40 v. Rosine 799
Renzi Annibale, calzol., 9 p. Eman. Filiberto. 298
Renzulli Eug., dott., commiss. R. Questura . . 48
Reolfi Gio., impieg. post., 64 v. Mad. Cristina . 753
Reordino fr. e sor. fu Luigi **47** v. Ormea . 60
Reordino Silvio, pittore, 47 via Ormea . . . 702
Repettati Alb., capo offic. Carte val., 13 v. Artisti. 566
Repettati Gaet., geom., 4 v. del Carmine 388-95,600
Repetto Petronilla, maestra, 60 v. S. Chiara . 648
Resegotti Gius. fu Gius. **24** v. Vitt. Amedeo . 49
Resegotti Lorenzo **47** latton.-gasista, 57 via Ponte Mosca . . . 78,344-42-43-24,515-92
Resegotti Lor. fu Gius. **12-58** 20 v. Pietro Micca 42,28,67,342-43-24,578,795
Resegotti Luigi **47** dott. (Como) 74
Respinger Emilio, ing., vice-direttr., 24 via Arsenale 778
Resplendino Cesare, 55 c. Siccardi.
Ressa Annibale, disegn., 46 v. Giulio . 504,703
Ressel Riccardo, maestro pianof., 37 v. Garibaldi 676-77
Resta Camilla, maestra, 3 v. Massena . . 638-50
Resta Elisa Adele, maestra, 3 v. Massena . . 652
Restagno Gio., ved., panett., rimp. 17 v. S. Giulia 395
Restaldi Eug., ☎, med.-chir., 91 v. Nizza 564,742
Restaldi Vinc. Vitt., medico, 91 v. Nizza . . 742
Restelli L. ved Bosca **6** v. Porta Palatina. . 67
Reta Elena, profa, 67 c. Vitt. Eman. II . . . 636
Reta Gabriella, profa, 67 c. Vitt. Em. II. . . 638
Reta Guido **29** neg. macine, 67 c. Vittorio Emanuele II. 305-21
Relevona Gius., vinaio, 24 v. Priocca . . . 373
Rettazhatti Aless., sarto, 46 c. Vitt. Em. II . 219
Rettori Rinaldo, vinaio, 80 c. Vitt. Em. II . 373
Revel (*vedi* Thaon di).
Revel Carlo, ☎, tessuti e filati, 2 v. Privata e 5 p. Solferino 227
Revel Giulio, bollone e viti, 84 v. S. Donato. 307-49
Revel Luigi, tradutt. (Torre Pellice) 770
Revel M., levatrice, 5 v. Ottavio Revel . . . 720
Revel Mario, agiato, 34 v. Carlo Alberto.
Revel Vincenzo, neg. vino, 23 v. S. Secondo . . 369
Revelli sorelle, pittrici, 12 v. Galliari 702
Revelli Carlo Aur., medico, barr. di Milano . 468
Revelli Enrich., maestra, 12 v. Galliari . . 637-72-74
Revelli Franc., pastice., 8 v. Stampatori . 376-95
Revelli G. Alberto, capitano, 13 v. Gioberti . 502
Revelli Gius., neg. frutta, p. Eman. Filiberto. 390
Revelli Ivanhoe, maestro, 92 v. Valsalice. . . 645
Revelli Maria, maestra, 42 v. Galliari 634-35-46-74,705
Revelli P., decor. d'appart., 34 v. Roma. . . 245
Revello, marchese, 42 c. Re Umberto.
Revello Carlo **76** v. Ormea 60
Revello Carolina, fioraia, rimp. 3 p. Vitt. Em. I. 250
Reverdino Delfina, insegn. priv., 38 c. Vitt. Em. II 672

Reverdito Mario, istitut., 1 v. delle Scuole *pag.* 636
Revere M., materass., 32 v. Princ. Amedeo . 201
Reviglio Ant., trasfulli, 9 p. S. Carlo . . 236-95
Reviglio Eug., ricam., 6 v. Garibaldi. 234-60,340 568,703
Reviglio Gio., 8 v. Amedeo Avogadro 735
Reviglio Gio. fu Gius. **14** v. S. Teresa. . . 85
Reviglio Gius., tesoriere, 47 v. Carlo Alberto.
Reviglio della Venaria frat. e sor. fu Carlo **4** via Po 66
Reviglio della Venaria nob. Angelica, 51 v. Bogino 451
Reviglio della Venaria nob. Cesare, 1 p. Martinetto 454
Reviglio della Venaria nob. Gabriella, 18 v. Bogino 451
Reviglio della Venaria nob. Leonzio, pitt., 43 via Finanze 451,702
Reviglio della Venaria conte Luigi, 45 v. Saluzzo 454
Reviglio della Venaria nob. Luisa e Giuseppe, 15 v. Saluzzo 451
Reviglio della Venaria nob. Xaver., 37 v. Assietta 454
Reviglione Mario, pittore, 24 v. Montebello . 702
Reviglione-Mazza Ter., maestra, 48 v. Gioberti . 644
Revuz Ant., depos. cera, 45 v. Assarotti . . . 286
Rey frat. (Ditta) **8-26** negoz., 24 v. San Dalmazzo 83,243,657
Rey Carolina, mag. alim., 9 v. Belfiasco . . . 383
Rey Eug., ✻, **47** dott., 24 v. Alfieri. . 37,50,84
Rey Eugenia in Clarotti **1-3** v. Juvara. . 45
Rey Filippo, neg. olii, 54 v. Nizza. . 389-92,797
Rey Francesca ved. Campra, mag. alim., 3 via Belvedere 383
Rey Giacomo, ☎, **6-97** **47** 35 v. Cavour e **8-26** 24 v. S. Dalmazzo e **5-34** villa Val San Martino . 26,27,50,61,74,77,544-43 544-58-64-79,644,734 74-75
Rey Giovanni, ☎, fu Antonio **47** **7-97** costrutt., 27 v. Genova . . 29,41,49,70,96,279 333,698,792
Rey Guido, ☎, ✻, **47** 35 v. Cavour 26,50,74,734-73
Rey Lucia **47** 65 v. S. Donato. 78
Rey Pasquale (Ditta), officina in ferro, 45 via Moncalieri 326
Rey Teresa in Besozzi **47** 3 p. Venezia. . . 94
Rey Ugo **47** 14 v. Cavour. 26,50,74
Rey di Villa Rey conte Vitt., 28 v. Bava.
Reycend Ang., ☎, ✻, ing., consigl. comunale, **1-10** 407 str. di Moncalieri . . 462-80,580 623-39-44-65-94,725-32
Reycend A. Modesto, neg. oleog., 26 v. Orfane . 255
Reycend Enrico, pitt., 4 p. Saluzzo. 702
Reycend-Mosca Angela, 407 str. Moncalieri. . 665
Reymond Carlo, ☎, prof., 43 v. Barbaroux . 529 530-66,607-46-18-22,704-42-44
Reyna Feder., ☎, avv., 37 v. Accad. Albert. 530,766
Reyna Gugl., teol., 5 v. Quattro Marzo . . . 549
Reynaud Edoardo, impieg., 20 v. S. Quintino. 762
Reynaud Giacomo, prof., 45 v. Consolata. . . 633
Reynaud Teresa in Ballario **24** v. Garibaldi 40
Reynaudi Carlo, avv., edit. Guide, 3 v. Verrua.
Reynaudi Orso, neg. lanerie, 74 v. Venti Settembre. 222-23-24,337
Reyneri (*vedi* Fossati).
Reyneri coniugi, tintori, 26 v. Mad. Cristina 6 via Corte d'App. e 4 v. Berthollet, *laborat.* 5 v. Duch Jolanda. 230
Reyneri Gio. Batt., ☎, **47** not., 9 v. Bava 44,80
Reyneri Luigi di Carlo, avv. - proc., 22 via Garibaldi 683-88,745-96
Rezza Ant., impieg., 2 v. Sagliano . . . 504-86
Rezza Giuseppina, maestra (Reaglie). 652
Rezza-Molinatti A., maestra, 2 v. Sagliano . . 647
Rezzonico Carlo, Ulisse e Maria fu G. B. **47** 49 v. Am. Avogadro 8,35,40,42,43,55,76,80,84
Rezzonico Carlo (nip.), geom., impres. **13-45** 49 v. Amedeo Avogadro. . . . *pag.* 279,695
Rezzonico Giovanni **47** 77 v. Gioberti . . . 42
Rezzonico Ulisse, capo-mastro, 49 v. Amedeo Avogadro. 279
Rho Eraldo, capit., 47 c. Vitt. Eman. II.
Rho Filippo Ant., direttore scol., 38 v. Artisti. 563,649
Rho-Crivelli Emma, maestra, 38 v. Artisti. . . 649
Rialan Felicita **47** 26 c. Re Umberto. . . 37,71
Riatti-Galleano Maria, sarta, gall. Umb. I . . 215
Riaudi Carlo, pitt. araldico, rimp. 14 p. Castello 243 58-61
Ribaudi Luigia, sarta, 16 v. Princ. Amedeo . 215
Ribba Edoardo fu Gio. Batt. **47** 17 v. Vitt. Am. II. 59
Ribba Mich., neg. gran. **47** 5 c. Oporto 72,79,391
Ribelli coniugi, mag. alim., 1 v. Accad. Albert. 383
Riberi Ant., ☎, **47** avv. (Alpignano). . 28,773
Ribero A., vinaio, 3 v. Bertola 374
Ribero Antonia, vinaia, 49 v. Groppello . . . 373
Ribero frat. e sor., mag. alim., 6 v. Ospedale . . 383
Ribero Giacomo, ferram., 54 v. Nizza. . . . 308
Ribero Gio., 27 v. Moncalieri 786
Ribero Gius. e figli, fabbri, 5 v. S. Chiara . . 326
Ribero Luigi, materass., 44 v. Fabro 304
Ribero Magno, bottigl., 24 v. S. Giulia. 369-73
Ribero Natalina, bottigl., 27 v. Moncalieri . 373
Ribero Pietro, cordami e tele, 25 v. S. Tommaso . 234
Ribero Pietro, vinaio, 3 p. Porta Palatina. 369-73
Ribet Enrico **1-06** 88 c. Vitt. Eman. II.
Ribet Isidoro, incisore, 34 v. Princ. d'Acaja . 263
Ribet Matilde, ispettrice, 88 c. Vitt. Em. II . 567
Ribetti e Colombatti, elettric., 34 v. Artisti . 303
Ribola Pietro, mag. alim., 4 v. Bertola. . . 383
Riboni Ant., calderaio, 49 v. Zecca 326
Riboni Gio., falegn., 1 v. Legnano 273
Ribotta Eugenio, parrucch., 36 v. Monferrato. 329
Ribotti E., 82 str. di Grugliasco (Borgo S. Paolo)
Ribotti Luigi, verific. daziario (barr. Milano). 470
Ricaldone (*Istituto*), 34 v. Arsenale 657
Ricaldone Teresa, levatr., 9 p. S. atuto 720
Ricalzone Basilio, tratt., 820 barr. di Stupinigi 406
Ricardi di Netro nob. Alessandro **47** 44 via Maria Vittoria 33,465-51
Ricardi di Netro n. Lomellini cont. Costanza, 40 v. delle Scuole 451
Ricardi di Netro n. S. Martino di Castellamonte nob. Emilia, 44 v. Maria Vitt. . 451
Ricardi di Netro conte Feder. **47** 40 v. delle Scuole 86,454
Ricardi di Netro Flamin. fu Ern. **47** 6 e 8 via Alfieri 8,33,97,451
Ricardi M., panieraio, 1 v. Berthollet . 233-36
Ricca, ricam., 1 v. Pescatori. 231
Ricca Angiol. in Chiamberlando **47** 33 corso Vercelli 94
Ricca Augusta, vinaia, 5 v. Des Ambrois. . . 373
Ricca Bartolomeo (Forno Rivara) 792
Ricca Carlo, impieg. post., 40 v. Groppello . 754
Ricca Domenico, calzolaio, 44 v. Massena . . 298
Ricca Giorgio Pasquale, vice-cancell., 32 via Principe Amedeo 343
Ricca Giuliano, impieg., 8 v. Thesauro.
Ricca Gius. **47** 8 v. Cuorgnè. 32,79
Ricca Giuseppe, maglierie, 48 v. Milano . . 226
Ricca Piero, celluloide, gall. Nazionale . 282,339
Ricca Teodoro, disegn., 40 c. Valentino. . . 703
Ricca Barberis Enrico Gius. **47** 36 c. Vittorio Emanuele II 34,98
Ricca-Barberis Mario, avv. **47** 36 c. Vittorio Eman. II 34,98,683-88
Ricca di Castelvecchio cont. Giulia, 36 v. dei Mille. 452

Telefono: I numeri in carattere nero indicano le chiamate degli **Abbonati al Telefono**; quelli prima della via, la porta di abitazione; gli ultimi, le pagine.

Ricca di Castelvecchio conte Luigi 1-59 27 v. Magenta . . . . . *pag.* 443-52
Ricca di Castelvecchio contessa Luisa, 27 via Magenta 443-52
Ricca e Franchetti, tratt., 47 c. Oporto . . .361
Riccabone Franco, 37 v della Rocca 596
Riccadonna Ang., deleg Benef., 57 c. Vercelli. 544
Riccardi Alfonso, panierario, 7 p. Mad. Crist. .235
Riccardi Alfredo, viagg., 40 v. Maria Vitt.
Riccardi Amalia, maestra pianoforte, 54 via Ospedale 676
Riccardi Erm., fabbr. busti, 4 v. S. Teresa .217
Riccardi Federico, 152 c. Regina Margherita 743
Riccardi Fel., musico, 54 v. Ospedale . . 584,676
Riccardi Felice, fabbro-ferr., rimp. 26 v. Bertola 326
Riccardi Flaminia ved. Anglesio 78 v. S. Chiara 82
Riccardi Francesco, maestro mandol., 40 via Barbaroux 676,746
Riccardi conte Giovanni fu Amedeo (Rocca d'Arazzo-Asti) 36,152
Riccardi Giuseppe, fabbro, 7 v. Montebello. .326
Riccardi Paola, stiratrice, 27 v. Accad. Albertina. 229
Riccardi Riccardo, cassiere, 19 v. Andrea Doria. 762
Riccardi Roberto, sac., rett. S. Giov. Evang., 4 v. Madama Cristina 446
Riccardi di Lantosca-Basco contessa Virginia, 39 v. Carlo Alberto 528-70-82
Riccardi nata Candiani d'Olivola nob. Adele, 37 c. Re Umberto 452
Riccardi n. Solaro del Borgo nob. Gabriella, 48 v. S. Quintino 452
Riccardi nob. Adolfo, ten gen., 37 c Re Umb 452
Riccardi nob. Enrico, 48 v. S. Quintino. . . .452
Riccardi nob. Ernesto, 68 c. Vitt. Em II . . .452
Riccardi dei conti Riccardi, gen. a rip. 37 c. Re Umb.
Riccardino Ang., parrucch., 4 v. della Rocca . 329
Riccardino Mich., avv., 3 v. Assarotti 683
Riccardino Vinc., mag. alim., 42*bis* v. S. Fr. Paola 383
Riccati di Ceva e S. Michele bar. Carlo (La Manta - Saluzzo) 452
Ricchetti Tancredi, avv., 17 v. Carlo Alberto 683
Ricchiardi sor. fu Luigi 3 v. Parini . . . 63
Ricchiardi Carlo, carradore, 359 borg. Lingotto 700
Ricchiardi Felice, macell., 4 v. Ponte Mosca . 398
Ricchiardi Fr., 1-97 avv.-proc., 9 v. Corte d'Appello 683-88
Ricchiardi Melchiorre, 8 v. Alfieri 569
Ricchiardi P. G. e frat., tappezz., 46-48 via Genova 246,301
Ricci coniugi 26 v. Berthollet . . . 46, 48
Ricci, zoccolaio, 20 v. Carena. 299
Ricci A. G., banchiere (Genova). 783
Ricci Basilio, parrucch., 7 v. S. Dalmazzo. .329
Ricci Carlo, impieg., 5 v. Montebello 504
Ricci Eman., ing., 2 v. del Carmine. 492
Ricci Emilio, vinaio, 15 v. Mazzini 373
Ricci Ernesto, sarto, 13 v. Garibaldi, 18 p. Castello e 22 v. Po. 249-20
Ricci march. Franc. 5-41 rappr., 14 v. Carlo Alberto 273,335
Ricci Franc., ing., 52 v S. Chiara 694
Ricci Francesca, tabacc., 7 v. Quattro Marzo. 498
Ricci Gavino, , avv. Tribun. militare . . .544
Ricci Gian Fr., avv., 21 v. della Rocca. . . .683
Ricci Riccardo, , 34 v. Lagrange 572
Ricci Tommaso, ing., 52 v. S. Chiara 495
Ricci Vitt., dott., 14 v. Bertholiet.
Ricci march. Vinc., ing. 5-41 48 v. Assietta, *ufficio*: 14 v. Carlo Alb. 458,578,694,773-77
Ricci-Lupi Paola, maestra, 4 c. S. Martino . .648
Ricci-Menichetti Gius., ing., amministr. Società Carbonif. (Siena) 784

Ricci des Ferres bar. Carlo avv. 12 v. Bogino *pag.* 30,63,452-84-86,531-43-50-56-67-69,600-4
Ricci des Ferres baronessa Azelia n. Fassati, 12 v. Bogino. 45
Ricci des Ferres n. Della Rovere di Montabone bar. Maria Clotilde. 12 v. Bogino. 45
Ricci des Ferres n. Beraudo di Pralormo bar. Gabriella, 12 v. Bogino. 45
Ricci des Ferres nob. Rob., avv. 12 v. Bogino 30,45
Ricci di Cereseto march Francesco (Genova). 45
Ricci e C., prodotti chim., 64 v. Venti Sett., 7-87 *fabbrica* 404 barr. R. Parco . 291,3
Ricciardi Carlo, , avv., 2 v. delle Orfane . 68
Ricciardi Ett., latt., 95 v Mad. Cristina. . . 34
Ricciardi Mario, impieg. Banco di Napoli . 76
Riccio, pettinatr., 40 v. S. Tommaso. 33
Riccio Arnaldo, ingegn., 5 v. Parini 69
Riccio E., ing., 47 v S. Secondo 69
Riccio Federico, avv., 6 v. Corte d'Appello . 68
Riccio Felicina, direttr. labor. istit. Figlie milit. 66
Riccio Gius., parrucch., ang. v. Rossini e Zecca. 32
Riccio Oreste, rag., perito, 3 v. Saluzzo . 598,76
Riccio Saverio, stabil. macinaz., 4 v. Torino .276-8
Riccio Vinc., avv., deputato (Roma) 41
Riccio Zeffirino, usciere, 47 v. Princ. Tommaso 54
Riccio A. e Vellati Bellini, studio tecn., 5 v. Parini 33
Ricciolio n. Vicino nob. Luisa, 35 v. della Rocca. 45
Ricciolio conte Gian Felice 28 v. Cavour 43,45
Ricciolio nob. Gaetano, 35 v. della Rocca . . 45
Ricco Franc. 2 vic S. Maria 8
Ricco Margh., stiratrice. 4 v. Fiochetto . . .229
Riccò Mauro tappezz., angolo v. Barbaroux e vic. S. Maria. . . 83,246-66-796
Richard Giulio, , avv., cons. prov. (Susa). 485,543
Richard Ginori, *Società Ceramica*, ang. via Venti Settembre e Garibaldi 248
Richelmy (*vedi* Gromo).
Richelmy, ing., 48 v. Mazzini.
Richelmy mons. cardinale Agostino arciv., 12 v. Arcivescovado . . 10,548-20-21 45-5
Richelmy Clelia, maestra, 49 v. Ospedale . .638
Richelmy Pietro, , avv. 20 v. Ospedale 68,484 531,683,766-84-8
Richelmy-Pesce Giuseppina, 55 v. dei Fiori . 64
Richermi frat., falegn., 3*bis* v. Past engo . . 273
Richeri Giac., prof., 26 v. Alfieri . . 636-57-60-6 666-7
Richeri Lodovico, , capitano. 14 v. Maria Vitt., 5-81 *abit.* 9 v Pio Quinto. . . 41
Richeri Virginia, maestra, 27 v. Po 643
Richetta Achille, alunno giudiz., 60 v. S. Chiara. 54
Richetta Agnese, maestra, 4*bis* v. S. Donato . . 654
Richetta Aless. e C. 13-42 neg. mob., 23 piazza Vittorio Emanuele I 83-246-66,73
Richetta Arturo , ingegn., 24 v. S. Dalmazzo 759-6
Richetta Ernesta, maestra, 49 v. Nizza 637
Richetta frat. G. e C. 16-57 rappr. ghisa, 24 v. Montebello e 12 c. S. Maurizio 277,307-4 344-42-3
Richetta Gius., orolog., 49 v. Nizza. 23
Richetta Gius., capomastro, 143 strad. di Bertoulla 40
Richetta S., orolog., 42 p. Carlo Felice . . .240
Richetta di Valgoria conte Guido (Firenze). .45
Richetta di Valgoria nob. Ermanno, 14 p. Vitt. Emanuele I 452
Richetti Alb., avv.-proc., 1 v. della Consolata. 683-8
Richetti Edoardo 7-75 cambista, 1 v. Maria Vitt. 21
Richetti Emilia, macell., 32 v Mad. Cristina . 399
Richetti Filib., avv. *studio* 18 v. Mercanti, *abit.* 3 v. Genova . . .59,683,732-77
Richetti Filippo, avv., 18 v. Mercanti. . . .792
Richetti Lorenzo 44 v. Princ. Amedeo 42,44,68
Richetti Tancredi, avv., 17 v. Carlo Alberto . 68

Richetto Giuseppe, capo-mastro (Abbadia di Stura) . . . . . *pag.* 748
Richiardi B. e M. succ. Carrera 8-42 fabbr. tessuti, 60 v. Savigliano. 242-23-25
Richiardi Franc., pasticc., 6 v. Porta Palat. . 376
Richiardi Gio. Batt. fu Pietro 60 v. Savigliano 85
Richiardone Gio, elettricista, 44 v. dei Mille. 303
Richiardone Gius., prof., 58 v. S. Secondo . 633-67
Richieri, capit. med., 9 v. Vitt. Amedeo.
Richieri Gio., notaio, 36 v. Lagrange 689
Richieri O., orolog., 14 v. Andrea Doria. . .239
Richiero Gius., parrucch., 20 v. Po. 329
Rickler E., tele metall., 8 c. Palestro . . 247,340
Ricolfi G., rappr., 28 v S. Dalmazzo 337
Riconda Angelo, corriere, 17 v. S. Teresa. . 344
Riconda Delfina, fabbr. busti, 46 v. Cernaia . 247
Riconda Ludovico, conduc., alb. Fucile . .348-53
Riconda Pietro, corriere, 43 v Lagrange. . .343
Ricossa Licinio, geom. 30 v. Roma 695-96
Ricotti P. Gennaro, curato, 3 v. Orfane . 446,520
Ricotti Eman., , prof., 42 v. Rosine.
Ricotti G., disegn., 44 v. Massena 703
Ricotti M. prof. 42 v. delle Rosine . 75,638
Ricotti-Ghisolfi Ernesta, sarta, 44 v. Princ. Amedeo 245
Ricotti-Magnani Cesare, , ten. gen (Roma). 445
Ricovero Mendicità direz. 5-66 34 via Po; *Stabilim.* 5-58 56 c. Casale . . . 24
Ridoni madre e figli 6 v. Vittozzi Ascanio 48,99
Ridoni Ettore, 7 v. Bonsignore.
Riella Gio., caffett., 22 v. Garibaldi. 362
Riella Pietro, caffett., ang. v. Po e Carlo Alberto. 362
Rifienna detto *Rocco*, conduc., alb. Tre Galli . 354
Riformatorio Governativo 7-35 viale Stupinigi.
Rigaldo G. B., ferramenta, 41 c. Emilia . 308 49-26
Rigamonti Clotilde, modista, 2 v. Andrea Doria . 247
Rigat frat. (Ditta) 35 v. Vanchiglia . . . 30,50
Rigat frat. di Franc. 3-92 formaggi, Dock 1° compart. 388
Rigat fr. e sor. fu Fr. 41 v. Palazzo Città 61,67
Rigat fr. fu Lorenzo 41 v. Palazzo Città. 61
Rigat madre e figli fu Gius. 14 v. Palazzo di Città 61
Rigat ved., mag. alim., 10 v. Mazzini . . 378-83
Rigat Ant. fu Gius. 65 v. Coltolengo . . 31
Rigat Chiaff. fu Franc. 59 v Garibaldi 40,81,88
Rigat Daniele, mag. alim., 54 v. S. Massimo . 383
Rigat Giacomo, pizzic., 42 v. Silvio Pellico . . 387
Rigat Gio. fu Gius., neg. formaggi, 32 v. Carlo Alb. 388
Rigat Gius., neg. form., 8 v. Bellezia e barr. Milano 388
Rigat L., latteria. 76 v. Ormea 378
Rigat Lor. 59 v. Garibaldi. 40, 88
Rigat Lorenzo, fur. magg. artigl., 3 v S. Secondo. 629
Rigat Luigi, formaggi, 67 barr. Milano. . . .402
Rigat Pietro e figli 1-20 neg. form., nel Dock 388
Rigat Teresa in Ferrero 278 v. Circonvallaz. 400
Rigazzi Alfredo, prof., 4 v. Ormea. . . . 639-40
Rigazzi Antonietta, maestra, 42 p. Giulio. . .664
Rigazzi C., drogh., 42 v Giulio. 289

Rigazzi Dom. (eredi) 1 v. Brugnone *pag.* 20
Riggi Gaet., , magg ore, 26 v. Maria Vitt. 505
Riggio Dom., deleg. P. S., 1 v Moncalieri . . 482
Righetti Aless. Ang., impieg., 7 v. dei Fiori 463,662-74
Righetti Enrichetta ved. Reale 62 v. Galilei 39
Righetti Faustino, latton., 28 v S. Secondo . 343
Righetti G., falegn., 13 v. Pio Quinto 273
Righetti Tancredi, impieg., 65 c. Princ. Oddone. 493
Righi Gius., merciaia, 36 v S. Secondo . . 233
Righi Rosa, terraglie, 38 v. S. Secondo . . .249
Righi Ulderigo, sotto-magazz., 38 v. S. Secondo. 737
Righi Virgilio, ten. guardie Fin., *Ster* c. Vinzaglio 497
Righini Avvent. fu Gaud. 42 v. Sacchi. . 40 76,87,736
Righini Carlo. , 26 v. Princ. Amedeo . 62 68,79,88,537-63-68
Righini Desid. e figli, ombrell., 2 v. Roma e 18 p. Castello 235-37-93-94
Righini E., fabbr. cartelli réclame, 1 p. S. Giulia 243
Righini Giacomo e figlio, ombrell., v. Po ang. S. Franc. Paola 236
Righini Gio. fu Gaud. archit., 42 v. Sacchi. 30,76
Righini Luigi, 2 v Roma 565
Righini Vincenzo, neg. pelli, 45 v. Bellezia . 292
Righini di S. Albino nob. Carlo, avv., 10 piazza Statuto. 452,616-20 83,786
Righini di S. Giorgio bar. Giuseppe, 5 v. Consolata.
Rignon conte Edoardo, cap. art., 44 c Peschiera. 452
Rignon conte Felice, 4-77 senat. del Regno, 14 v. Po . . . 42,54,64,66,73,79,82 420-5?-62,540-60-70,647-61
Rignon conte Paolo 2-78 villa borgo Crocetta.
Rignon contessa Cristina in Boyl di Putifigari 7 via Palazzo di Città . . .64,94,452
Rignon contessa Maria Cristina in Gazelli di Rossana 44 v. Po 87
Rignon Adolfo 13 72 prod. refratt., 42 corso Oporto 277,345
Rignon Oscar, rappr., 6 v. Foscolo 345
Rignon Vitt., , 6 c. Grugliasco. . 44, VII
Rignon n. Martini di Cigala contessa Irene, 43 v. Carlo Alberto 452,643
Rignon n. Robilant cont. Maria, isol. 14 c. Peschiera. 452,643
Rigo, conduc., alb. Croce Rossa 354
Rigois Sofia, maestra Educ. Duch. Isabella . .667
Rigola C., gazista, 34 v Santa Chiara. . . .343
Rigola Luigi, manisalco, 41*bis* v. Vanchiglia . 344
Rigoletti A., lane materassi, 43 v. Berthollet . 224,585
Rigoletti Carlo, impieg., 449 c. Vitt. Em II . 773
Rigoletti E., guanti, gall. Geisser 293
Rigoletti Fed., notaio (Pianezza) 690
Rigoletti Gio., macell., 7 v. Duch. Jolanda. . 398
Rigoletti Luigi, macell., 23 v. Moncalieri . .398
Rigoli Felicita, tabaccaia, 49 v. Nizza. . . .498
Rigolino G., tratt., 2 v. della Rocca. 364
Rigolino Gius. impieg., 18 p. Statuto 34,466
Rigolino-Gajaudo Adele, maestra, 25 v. Baretti . 649

Abbreviazioni delle decorazioni.

Gran Croce Ss. Maurizio e Lazzaro				Gran Croce della Corona d'Italia			
Grand' Ufficiale	id.	id.		Grand' Ufficiale	id.	id.	
Commendatore	id.	id.		Commendatore	id.	id.	
Ufficiale	id.	id.		Ufficiale	id.	id.	
Cavaliere	id.	id.		Cavaliere	id.	id.	

I cavalieri del Real Ordine del Lavoro sono distinti colla seguente

Rigoni Angela, maestra, 5 v. Barolo . . . *pag.* 574
Rigoni Carlo, ☎, cons. Corte Cass., 42 v. Parini. 508
Rigotti Annib., scult., 29 c. Oporto . . . 703-04
Rigotti Carlo, perito (Borgomanero) 698
Rigotti Pietro, sotto-custode, 2 v. Accad. Albert. 608
Rigras (*vedi* Polloni di).
Riluchi Ern., sotto isp. ferr., 44 v. Saluzzo. . 786
Rimatori V., fabbr. paste, 6 v. Venti Settembre. 392
Rimini Cesare fu Luigi di Cesare, **avv.**, 5 via della Consolata 683
Rimini Eug., agiato, 44 v. Ospedale.
Rinaldi madre e figli 8 v. S. Chiara . . 82
Rinaldi Angelo, prof., 4 v. Torino 633
Rinaldi Bartol., impieg., 110 c. Vitt. Em. II.
Rinaldi Bartolomeo, ☎, prof., 4 v. Scuole. 587,636
Rinaldi Cesare, suc. 23 v. Venti Sett. . 40,94
Rinaldi Filippo, sacerd., 32 v. Cottolengo. 548
Rinaldi Francesca nata Negretti, 15 v. Consolata 542
Rinaldi G., fabbr. acque gassose, 50 v. Nizza 366,746
Rinaldi padre Gio., rett. Chiesa S. Salvario, 16-18 v. Nizza 149
Rinaldi Giorgio, calzol., 5 p. Gran Madre di Dio. 298
Rinaldi Gius., lanerie-drapp., 14 p. Solferino . . 224
Rinaldi Pietro fu Celeste 98 v. Saluzzo. 77
Rinaldi Pietro, impres., 68 v. Gioberti. . 279,696
Rinaldi T., drogh., 20 p. Em. Filiberto . . . 289
Rinaldi T., vinaio, 32 v. Bidone e ang. via Carmine e v. Deposito 373
Rinaldi-Calligaris Maria, maestra, 4 v. Torino . 649
Rinaud Gio., macell., 7 v. S. Donato e 48 v. Barbaroux 398
Rinaudo Costanzo, ✱, prof., cons. com., 3 via Brofferio . 462-63,604-10-12-49-27-32-39-44 663-72,725
Rinaudo Giulia in Bertetti 46 v. Stampatori 88
Rinaudo Gius., ☎, magg. gener., 56 v. dei Mille 737
Rinaudo Tomm., neg. vino, 233 Mad. Campagna. 408
Rinaudo-Colelti Maria, ispettr., 3 v. Brofferio. 638
Rinco (*vedi* Pallio di).
Rinella Alfredo, dott., 1 v. S. Agostino . 530,622
Rinero Ern., 30 v. Lagrange.
Rinetti Pompeo, ☎, impieg., 18 v. Juvara 503-85,735-36
Rinino e Ramboldi, corr., 21 v. S. Tommaso e 37 v. Roma 342
Rinone Gasp., impieg. post., 36 v. S. Donato 751
Rionda Stefano, macell., 2 v. Ponte Mosca. . 398
Rionda-Ferrero G., frat., 25 v. S. Domenico . 358
Riondo Vitt., medico, 17 v. Montebello 477,531-88,742
Ripa Achille, tratt., 99 barr. di Francia . . . 406
Ripa di Meana conte Alfonso, ✱, 40 v. Mazzini 452 526-47-70,736-37-98
Ripa di Meana nob. Averardo. 18 p. Castello . 452
Ripa di Meana cont. Clement.ª, 40 v. Mazzini. 452,542
Ripa di Meana n. Varesina contessa Gaetana, 26 v. Pio Quinto 452
Ripa di Meana marchese Remigio 26 via Pio Quinto 66, 76, 452, 770
Ripa di Meana nob. avv. Enr., impieg., 18 p. Castello 452,541-42
Ripamonti G. B. Aless., impieg., 34 v. dei Fiori 775
Rippa Bern., ☎, avv. proc., 4 v. Misericordia 579,683-88
Rippa Enrico, avv.-proc., 26 v. Garibaldi . . 688
Risaglia di Margone n. Bonino di Robasso-mero cont. Caterina, 3 v. Deposito . . 452
Risaglia di Margone conte Felib., 3 v. Deposito. 452
Riservato Domen., deleg. P. S.. 482
Risso coniugi 30 c. Re Umberto. . . . 42
Rissoconiugi, vinai, ang. v. S. Giulia e Guastalla 359-73
Risso frat. e sor. di Alberto 8 v. Perrone. . 81
Risso Alb., avv.-proc., *abitaz.*: 8 v. Perrone: *studio*: 5 v. Quattro Marzo . 81,683-88,792
Risso Bart., libraio, 45 v. Po e 4 v. Bogino. 251-53
Risso Carlo 21 v. Montevecchio. *pag.* 46, 58
Risso Cater. ved., libri usati, 2 p. Castello . 252
Risso F. C. 3-32 alberg., 43 v. Lagrange . 356-66
Risso Filomena, insegn., 23 c. Princ. Oddone . 665
Risso Gius., vinaio, 148 c. Reg. Margherita . . 373
Risso Margherita, drogh. e merc., 32 v. Bonzanigo 233-80
Risso Michele, bottigl., 39 v. Princ. Amedeo . 373
Rissolo Onorato, impieg., 94 c. Vitt. Em. II.
Rissone Aless., prof., 7 v. Plana . . . 658-75,740
Rissone C., parrucch., 21 *bis* v. S. Donato . . 329
Rissone Gio., neg. cuoi, 1 v. Botero . 264-92,795
Rissone Gio., calzol., 15 v. Stampatori . . . 298
Rissone Gio, ragioniere, 47 v. Assarotti . . . 503
Rissone Maria, mag. alim., 440 c. Reg. Margh. 383
Rissone Maria, prof.ª, 20 v. Mad. Cristina . . 635
Rissone Vinc., macell., 9 c. Vitt. Em. II . . . 398
Rissoni Gio., neg. legna, 43 v. Buniva . . . 274
Rista, conduc., stall. Vaj, 149 c. Reg. Margh. 355
Rista Agost., 9 v. alla Parrocchia (Cavoretto) 580
Ristorante Lagrange 7-53 54 c. Vitt. Em. II. 359
Ristorante Molinari (frat. Aschieri) 9-96 v. S. Teresa e p. Solferino 362
Ristorante Russo 3-65 Parco del Valentino 363
Rito Gio., ☎, avv., 48 v. Carlo Alberto. 275,416-47
Rito e C. 6-98 banch., 5 v. Ospedale . . . 209
Ritrovo Militare Amedeo di Savoia, 5 v. Plana.
Ritt-Roncati Emma-Matilde in Cerino-Zegna 2 c. Beccaria 84
Ritta Dom., tratt., 52 v. Bava. 337
Rittatore fratelli, seme-bachi, 40 c. Vittorio Emanuele II 240-85,363
Rittatore Damiano, neg. pell., 134 c. Reg. Margherita e rimp. 2 v. Cottolengo. . . . 293-95
Riunione Adriatica di Sicurtà 7-51 74 v. Venti Settembre 330
Riva (*vedi* Gondolo della).
Riva frat., fornai, 12 v. Principi d'Acaja. . 395
Riva Alceste, impieg. (Saluzzo) 764
Riva Aless., ragion., 4 v. Venti Settembre.
Riva Camillo, avv., notaio, 5 v. S. Chiara . . 690
Riva Carlo 184 *bis* c. Reg. Margh. 8,37,39,72,93
Riva Carlo, 104 v. Valtorta.
Riva Caterina in Crivello 64 v. Moncalieri . 54
Riva Edoardo, prev. di Borgaro Torinese . . 521
Riva Edoardo, velluti e set., 8 v. Garibaldi e 2 v. Porta Palatina 242-45-22
Riva Eustacchio, impieg., 34 v. S. Quintino.
Riva G. B., vice-canc., 24 v. Garibaldi. . . . 544
Riva Giovanna vedova Rigat e figli 35 via Vanchiglia 93
Riva Giuseppina, latteria, 40 p. S. Giovanni . 378
Riva Giuseppina (suora), 4 v. Saccarelli . . . 544
Riva Livia, maestra, 33 v. Carlo Alberto . . 650
Riva Luigi, impieg., 32 v. S. Chiara 485
Riva Maria, pettinatr., 12 v. Goffredo Mameli. 330
Riva Oreste, drogh., 3 v. Saluzzo. 289
Riva Palmira fu Crist. 4 v. Saccarelli 28,76
Riva Pietro, rappr., 49 v. S. Teresa 337
Riva Teresa, sarta, 16 v. Botero 245
Riva Vittoria, fioraia, 20 v. Pietro Micca . . 250
Riva G. e Tinivella 4-01 carboni fossili, 81 p. Nizza. 275, 315-89
Riva-Berta Caterina nata Chiantelassa 44 p. Borgo Dora. 49
Riva-Rocci Scipione, dott., prof. Univ. (Pavia). 647
Riva V. e Chiantore R., mag. alim., 42 v. S. Domenico 383
Riva-Vercellotti Ant., porcellane, 32 v. Bogino. 249
Rivaira Giov. 18 v. Princ. Tommaso . 69, 87
Rivaira V., neg. cappelli, 2 v. Melchior Gioia. 244
Rivanda Silvio, impieg., 7 v. dei Fiori . . 482-89
Rivano Feder., medico (Collegno) . . . 539-67
Rivara Domenico, conduc., alb. Dogana Nuova 353

Rivara Gio., sarto, 47 v. Bertholfet . . . *pag.* 249
Rivella Bart., conciat., 1 strada R. Parco . . 292
Rivera, avv., 48 v. Sacchi.
Rivera Amalia, commest., 122 barr. Casale . . 400
Rivera Margh., mag. alim., 20 v. S. Quintino . 383
Rivetta Gius., rappr., 27 v. Donati. 337
Rivetti Augusto, ing., 10 v. S. Secondo . . . 758
Rivetti Camillo, vice-canc., 47 c. Oporto . . 544
Rivetti Lor., ☎, ing., 7 v. S. Agostino . . . 653-94
Riviera Adele, 40 v. S. Massimo 582
Riviera Vinc., ☎, ing., 40 v. S. Massimo . 547-82
Rivoira Gius., impieg., 8 c. S. Martino . . . 770
Rivoira Luigi, drogh., 22 v. Alfieri 284
Rivoire Pietro, dott., prof. (Catania) . . . 642
Rivolta L., *Sartoria Parigi*, 4 v. Carrozzai. . 220
Rivolta Guido, impieg. dazio, 146 c. Vitt. Em. II. 409
Rivoltella G., valigiaio, 8 p. Vitt. Eman. I . . 294
Rivorella Gius., orticolt. (Crocetta) 249
Rivotella, calzol., 3 v. della Rocca e 14 v. Superga. 298
Rivotella coniugi isol. 54 v. Schina . . . 86
Rivotella frat. e sor. fu Fel. 96 v. Schina 86
Rivolti Pietro, pens., 27 v. S. Domenico.
Rizzardi L. e C., quadrelli, 80 c. Vercelli. . . . 278
Rizzetti famiglia 4 v. Andrea Doria . . 9
Rizzetti frat., salsam., 1 v. Basilica 387
Rizzetti Adelaide, stiratr., 143 c. Reg. Margh. 229
Rizzetti Ang., ☎, 16-18 29 v. Pastrengo. 9,63 547,734-44
Rizzetti Carlo, ☎, deputato 35 corso Vinzaglio 64,418 22,660,734-36-75
Rizzetti Enrico, avv., 29 v. Pastrengo. . 683, 739
Rizzetti Seraf., mag. alim., ang. str. R. Parco e v. Parma 383
Rizzetti Spirito, ☎, 4 p. Solferino . 48,480,739 · 745-65-96 97
Rizzetti-Silvetti Giuseppina, 35 c. Vinzaglio. . 552
Rizzi Amedeo, 40 p. Gran Madre di Dio.
Rizzi Carlo, ☎, 1 v. Conte Verde.
Rizzi Guido, dott., 1 v. Conte Verde. 530-31,622
Rizzi Guido, impieg., 25 p. Castello 496
Rizzi Stef., marmista, 442 c. Reg. Margherita . 275
Rizzo Gio Batt., dott.-assist. (Perugia) 649
Rizzo Giulio Em., dott., docente R. Univ. (Roma) 618
Rizzoglio Giac. 40 v. Passalacqua . . 63, 88
Rizzonico Gio. Gasp. fu Carlo 20 v. Aosta. 9
Rizzonico Pier Carlo, pitt., 45 c. S. Maurizio 702
Roagna Andrea, tratt., 50 strad. di Lanzo . . 359
Roaschia Luigi, usciere, palazzo Carignano . 693
Roasenda Alberto 14-36 fabbr. lisciva, 46 v. Tiziano. 90, 286
Roasenda G. B., impieg., 44 v. Deposito. 542-43
Roasenda Gio., impagl. sedie, 32 v. Saluzzo. . 267
Roasio coniugi, tratt., 5 v. Corte d'Appello. . 360
Roasio L., parrucch., 49 v. S. Secondo . . . 329
Roasio Pietro, macellaio, 57 v. Garibaldi . . 398
Roatta coniugi, neg. paste, 33 v. Mazzini. . . 392
Roatta frat. 8-17 cambisti, 26 v. Roma; *abit.* 9-53 30 c. Vinzaglio . . . 41,96,240
Roatta sorelle 30 c. Vinzaglio 44,96
Roatta Franc., pizzic., 47 c. Dante. 387
Roba E., fioraia, 36 *bis* v. Vanchiglia . . . 250
Roba-Tarizzo Franc., sarta, 9 v. Venti Sett. . 245
Robaldo Aless., med.-chir., 37 v. Po . . . 742
Robaldo Gabriella, 26 v. Venti Settembre.
Robasto F. e C., fornai, 8-10 v. S. Domenico e 4 p. Em. Filiberto 395
Robatto coniugi, neg. legna e carb., 8 *bis* via S. Donato 274
Robatto Antonio, drogh., 28 c. Vercelli . . . 289
Robatto Gio., fabbro ferr., 15 v. S. Domenico . 326
Robatto Modesto, insegn., 14 v. Vanchiglia 561,645
Robatto Tomm., neg. mobili, 7 v. Cottolengo 266
Robaudi Attilio, impieg. privato. 65 v. Nizza.
Robaudi Gio., impieg., 53 v. Cibrario.
Robaudi Matilde ved., 65 v. Nizza.
Robba Ant., neg. paste, 32 v. Cernaia . . *pag.* 392
Robba Secondo, mag. alim., 4 v. Val S. Martino 383
Robecchi Paolo, dott., 14 p. Cavour . . 536, 622
Robella Ignazio, mode e novità, 23 p. Castello 215-22
Robert Antonia, dirett. Benef. c., 58 v. S. Secondo. 577
Robert Jenny, cassiera. 58 v. S. Secondo . . 577
Robert Rosalia ved. Baldracco 44 v. Giulio 9 43,560
Robert Teresa in Chicco 18 v. Carlo Alb. 43,84
Robert, Gay e C. 10-67 vetrerie, 6 v. Pietro Micca e *deposito* 10-12 44 v. Amedeo Avogadro 248-49
Roberti Giuseppe, ☎, professore, 7 v. Bonafous 424, 610-12-29 32-72,746
Roberti L. e C., rappr. 5-26 4 v. Arcivescovado. 337
Roberti Luigi, viaggiat., 44 c. Vitt. Em. II
Roberti Quintino, impieg., 47 v. S. Silvio Pellico 772
Roberti di Castelvero cont. Teresa, 8 v. Gioberti.
Roberto, fornaio, 8 v. Saluzzo 395
Roberto sorelle, corone mort., 16 v. Orfane. . 250
Roberto Ant., conduc., alb. Persico Reale . . 353
Roberto Carlo, mag. alim., 24 v. S. Quintino . 383
Roberto Carlo Alb., econ., 3 v. Arcivescovado . 566
Roberto Giulio, impieg., 11 v. Montevecchio 762
Roberto Umberto, dott., 6 v. Montecuccoli.
Roberto Vinc., tratt., 24 v. Galliari 364
Robilant (*vedi* Nicolis di).
Robino Enr., calzol., 26 v. Garibaldi 298
Robino Eusebio, impres., 4 v. delle Scuole 279-80
Robino Luigi 74 v. Saluzzo 76
Robino Margh., salsam., 39 v. dei Fiori . . 387
Robino Riccarda, maestra, 8 v. Garibaldi . . 648
Robino Vincenzo, fabbro ferr., 12 v. Martinetto . 326
Robiola G. (Ditta) 6-36 impresa pubblicità e *Tipogr. Tratrale*, 22 v. Carlo Alberto . . 253
Robiola Gius., geom., 32 v. Maria Vittoria . 596
Robiola Teresa, mag. alim., 31 v. Napione 373-87
Robiolio frat. e sor. fu Franc. 23 c. Dante 32,35
Robiolio Enr., viagg., 48 v. S. Franc. da Paola.
Robiolio Gius., 23 c. Dante 739
Robiolio Pierino e Vitt. fu G. B. 85 v. Nizza 58
Robiolio Pietro, avv., 3 v. Perrone. . . 683, 738
Robotti Carlo, impieg. (Dock), 12 c. Princ. Oddone 497
Robotti G., agente emigr., ang. v. Venti Settembre e p. Paleocapa 341-42
Robotti Gius., impieg., 5 v. Biamonti 627
Robotti Maria, maestra, 5 v. Biamonti. . . . 649
Robotti P. G. e C., rappr., 21 v. Bogino . . . 340
Robutti Achille, medico-chirurgo, 36 corso Umberto 535-36,742-47
Rocca (*vedi* Morozzo della).
Rocca, sarto, 48 v. Mazzini 249
Rocca A. (Ditta), fotogr., 34 v. Roma 256
Rocca Alb. (ved. di), orol., 40 p. e v. Lagrange . 240
Rocca Aless. fu Carlo 77 v. Mad. Cristina. 48
Rocca Aless., perito, 8 v. S. Agostino. . . . 767
Rocca Alfredo ing., 40 c. Valentino . 84,583 614-94,777
Rocca Amalia, maestra, 7 v. Pescatori 654
Rocca Attilio, corrisp. giorn., 37 v. Mad. Crist. 730
Rocca Bartol. geom., 87 v. Nizza 58
Rocca C., neg. legna e carb., 34 v. S. Anselmo 274
Rocca Cesare e Valentina in Asteggiano fu Leone 4 v. Cittadella. 29,40
Rocca Emilio, ☎, capit., 46 v. S. Giulia . . . 503
Rocca Enrico, segretario, 3 v. Ottavio Revel . 598
Roc a Felice, medico, 37 v. Galliari. 533
Rocca Gius., materass., 47 c. Valdocco . . . 304
Rocca Gius., panett., 37 v. Napione 395
Rocca Gius.ª, telegr., 45 v. S. Giulia 752

Rocca Isabella, maestra, 7 v. Pescatori. *pag* 634
Rocca Luigi, impieg daz., barr. di Francia . . 470
Rocca Luigi, prof., sacerd., 32 v. Cottolengo . 548
Rocca Luigi, 🚌, magg. artip., 70 c. Vitt. Em II
Rocca Mario, tratt., 52 v. Moncalieri 360
Rocca Matteo, teol., cappell Osp Oftalmico 14 v Arsenale 330
Roccarino Maurizio, avv., 29 v. Barbaroux 683-88
Roccati Alessandro, dott., pal. Carignano . 603-44
Roccati Alessandro, ✱, teologo, parroco (Crocetta) 5 str Orbassano. . . 416,52-445,667
Roccati Anna, rigatt., 44 v. Pio Quinto . . 235
Roccati Bern., calzol., 80 v Maddalene (R Parco) 400
Roccati Gius., latteria, 46 v Princ. Tommaso. 378
Roccati Gugl., falegn., 30 v. Bava 275
Roccati Mich., scult. in marmo, 10 v. Ormea . 764
Roccati Orsola, borgo Crocetta (casa parrocch. 542
Roccato sorelle, fioraie, 36 v. Po 240
Roccato Ang., gaz incand., 24 v. Carmine . 284
Roccavilla Aless., dott., prof. (Biella . . . 642
Rocchetti frat. affittacav e vett. 78 c. Re Umb. 577-47
Rocchietti, stiratrice, 7 v. Bellezia. 229
Rocchietti sor. di Dom. 4 v. Franco Bonelli 58
Rocchietti Cider, in Chiarle 26 v. Maria Vittoria 38
Rocchietti D. Mauro teol., 11 c. Re Umberto 67,548
Rocchietti Emilio, parrucch., 25 v. Bertola 329
Rocchietti F., ferram., 2 v. Goffredo Mameli 308
Rocchietti Gius., macchin., 67 v. Nizza . . 302-45
Rocchietti L., pirotecnico, in fondo v. Vagnone 285
Rocchietti Pietro, 🚌, pens., 4 c. Palestro
Rocchietti Vinc., parrucch., 1 c. Vitt. Em. II oltre Po 329
Rocchietti Vitt., ecc., legnaec carb. 27 v. Mazzini. 274
Rocchetto G. B., fan. e drap., 2 v. Lamino . 222
Rocchinotti Gius. di Gio. 77 v. Massena . 54
Rocci sorelle 300 v Borgaro 48
Rocci Edoardo, maestro di ginnastica, 6 via Melchiorre Gioia 631-32-33
Rocci Gio., conducente, alb. Eugenia. . . . 354
Rocci Gio. fornit. milit., 5 v. Alfieri . . . 243
Rocci Gio., impieg. 3 v. Gaud. Ferrari. . . 340
Rocci Mario, pittore, 42 v. Mazzini 702
Rocci Pietro capo-uff. ferr., 50 c. Vitt. Em. II . 737
Rocca-Cuero-Borgaro Govr 15 v. Cardinal Maurizio 643
Roccia Aug., istit. music., 5 v. Cappel Verde, 675,747
Roccia Domenica, fornaia, 220 Pozzo Strada . 705
Roccia Mich., oref., 40 v. Arsenale 238
Rocco Albino, impieg. ferrov. (Venaria . . . 759
Rocco Ang., materass., 5 v. Alberto Nota . 304
Rocco Benedetto, tratt. 55 v. Moncalieri . . 357
Rocco Eugenio, 376 s v. Maria Vittoria . . . 746
Rocco Gio., 🚌, capo-tecn., 41 v. Arsenale. . . 503
Rocco Gius., cappellaio, 1 p. Palazzo di Città . 242
Rocco Gius., 🚌 23 c. Princ. Oddone. 574
Rocco Leonardo e Maria coniugi, edific. giorn., c. Oporto e Re Umberto. 252
Rocco Lucia, mag. alim., 47 str. R. Parco 383-87
Rocco Marianna, tratt., p Comunale Cavoretto, 407
Rocco Salerno, merc., rimp. 7 p. Eman. Filib. 225
Rocco Simone, conduc., alb. del Sole 353
Rocco Virg., prof. violino, 2 v. del Carmine . 676
Roch F., calzol., 6 v. dei Mille. 298
Roche (*vedi* Mazè de la).
Rochietti Mauro, sac. 7 c Princ. Oddone 69
Rochlitzer Giuseppe (Gratz) 784
Roda frat. fu Gius. 2 v. Thesauro . . . 90
Roda Ang. ved. Sigismondi 4 v. Groppello 44, 48, 88
Roda Gius., 🚌, costr. giardini, *stabil.* 335 strada Pellerina; *studio:* 9 v. Carlo Alberto 249,791-93
Roda Gio. Batt. 7 v. Cirie 29
Roda Leonardo, pittore, 42 v. Cavour. . *pag.* 703
Rodano frat. e sor. 32 v. Carlo Alberto. . 98
Rodano Paolo Adolfo, 🚌 med.-chir., 32 via Carlo Alberto 98,564-79,704-42-58
Rodati Pietro tratt., 26 v. Porta Palatina. . . 360
Rodda Fiorent., vinaio, 63 c. Vitt. Em II . . 373
Roddi Gius., dott., prof. (Racconigi) 642
Roddolo Aless. alberg., 45 v Stampatori 49,356
Roddolo Gius., 🚌, medico-chir., 71 c. Vittorio Emanuele II 549-77 742
Roddolo Tomm., medico (Collegno) . . . 539,622
Rodella Carlo, avv. procur. 14-73 61 corso Vittorio Emanuele II 688
Rodella Franc., impieg., 62 v. Gioberti . . . 503
Rodella Maria ved. Lajolo 44 p. Statuto . 88
Rodella Falletti cont. Eulalia, 36 v. dei Mille.
Rodellono Benedetto, 40 v. Garibaldi 660
Rodellono Ermenegilda, Istit. Duchessa Isabella 667
Rodellono Vittoria, maestra, 40 v. Garibaldi . 651
Roder Enrico, tenente, 51 c. Siccardi.
Rodetti Irene fu avv. Pietro 3 p. San Martino 30, 40, 67
Rodi Enrica di Annib. 43 v. Massena . 54
Rodi Gius. e C., tel., v. Pietro Micca ang. v. Genova e 1 p. S. Carlo . . 247-25-26-27-28
Rodi Peppina, ispett. scol., 28 v. Vanchiglia . 649
Rodina Edgardo, avv., 8 v. Bogino 683
Rodina Gasp., 🚌, dott., 5 p. S. Martino . . 743,742
Rodo M., mag. alim. 39 v. Princ. d'Acaia . 385
Rodolfi Feder., maestro di scherma. 1 v. Zecca 629
Rodoli (*vedi* Grisi).
Rodorelo (*vedi* Paoletti di).
Roechling frat. 4-17 carb. foss., 45 c. Re Umb. 273,306
Roero (*vedi* Cavalchini).
Roero coniugi 39 v. Canova. 22
Roero Gio. 4-00 lisciva, 39 v. Canova. . 22,286
Roero M. e figli, asfalto, 40 v. Saluzzo . . 278
Roero Pietro fu Mich. 88 r. Circonvallaz. 77,99
Roero marchese di Cortanze 733
Roero di Monticelli conte Manfredo, 3 via Principe Tommaso. 432
Roero di Monticelli n. Beraudo di Pralormo nob. Alma Maria, 9 v. Barelli 432
Roero di Monticelli n. Cusani di S. Giuliano cont. Ifigenia, 3 v. Principe Tommaso . 432
Roero di Monticelli n. Falletto di Villafalletto cont. Clementina, 3 v. Princ Tommaso . 432
Roero di Monticelli n. Luda di Cortemiglia nob. Enrichetta, 20 v Barbaroux . . . 432
Roero di Monticelli nob. Maria 21 v. Genova. 432
Roero di Monticelli nob. Vinc., avv., 20 via Barbaroux 432,589
Roeseler C. (Ditta) fabbr. piano-forti, 61 corso San Maurizio 267
Roeseler Matilde in Guidazio 61 c. S. Maurizio 80
Roffino Giovanna, fioraia, rimp. 43 v. Nizza 250
Roffino Vitt., sarta, 30 v. Napione. 245
Roffredo coniugi, pizzic., 218 Mad. del Pilone 404
Rogari Luigi, rag., imp. Pref. 32 v. Mazzini . 482
Roggeri Clelia, maestra, 7 v. Carlo Botta. . . 654
Roggeri Ed., 🚌, avv., 3 v. Princ. Tommaso . . 545
Roggeri Gio. 5-00 banch., 46 v. Bogino . . 240
Roggeri Ida, maestra, 17 v. Orfane 654
Roggeri e Porporati, rappr., 31 c. Siccardi. . . 391
Roggero coniugi, trattori, 3 v. Artisti . . . 364
Roggero, vinaio, 29 v. S. Franc. da Paola . 373-79
Roggero Alb., avv.-proc., 7 v. Quattro Marzo 688
Roggero Attilio, consigliere comun., 9 viale Stupinigi 462
Roggero Candido, impieg., 43 v. Bogino . . 659,752
Roggero Carlo, avv., 4 v. Po. 741-79
Roggero Carlo, tessuti, 11 c. Duca di Genova. 223
Roggero Carlo, sarto, 100 barr. di Casale . . 405

Roggero Gio.^s, tratt., 4 v. delle Scuole. *pag.* 358
Roggero Gio., med.-chir., 8 v. delle Rosine . . 712
Roggero Gius. fabbro-ferr., 26 v. Balbo . . . 326
Roggero Gius. segr. Club d'Armi, 27 v Maria Vitt 737
Roggero Lorenzo, capo-uffic. Carte-valori, 25 v. Barolo. 500
Roggero Luisa, prof.^a, 43 v. Bogino . 631-35,702-03
Roggero Marc., tappezz., 49 v Mercanti. . . 246
Roggero Mario, consigl. Benef., 4 v. Po . . 569,736
Roggero Orazio, avv. (Saluzzo) 642
Roggero Secondo, vinaio, ang. vie Deposito e del Carmine e barr di Nizza . . . 373,407
Roggero Teresa, maestra, 25 v. Barolo . 638-49-66
Roggero Ugo, medico-chir., 10 v. S. Chiara . . 742
Roggia frat. fu Gius. 45 v. Orto Botanico 60
Roggia Attilio, avv.-proc., 1 v. S. Agostino 683-88
Roggia Caterina, liquor., 44 p. Castello . . . 365
Roggia G., fotogr., 22 v. Roma e 5 v. Alfieri 256
Roggia Luigi, *Fotogr. Lampo*, 38 v. Mad Cristina 256
Roggieri Cam., avv.-proc., 18 v. Genova. . 685-88
Roggieri C. Felice 9 40 avv., consigl. comun., 2 v. Perrone. . . . 462,669-78-84 745-59-66
Roggieri Oscar, medico, 46 v. Amedeo Avog. 742-44
Roggieri Carlo Mario, avv., 48 v Genova 684,742
Roggiero Pier Carlo, 🚌, avvoc.-procur., 4 v. Po 60,527-48-63,684-88
Roggiero-Perotti Centina 4 v. Po . . . 60,528
Roggiery Giuseppe, 🚌, avv. (Revello) . . . 554
Rogliatti Dionigi, orolog., 65 v. Venti Sett. . 258-59
Rogliatti Gio., vinaio, 46 v. Ormea . . . 375-83
Rogliatti L., sarto, 9 p. S. Giovanni 249
Rognone Carlo, ✱, 🚌 6-30 farmac., 36 via Ospedale 282-85-87,487 494,524-65,624-56,716 47-74-75
Rogorini Franc., maglierie, 44 v. Garibaldi . 226
Rokstol Orsolina 43 v. Cernaia . . 45, 67
Roiti Luciano, tenente, 37 v. Po. 628
Rol Felice, macell., 9 v. Magenta e 8 v. Gioberti. 598
Rol Giusto, avv., 42 c. Re Umberto. . . 684, 777
Rol Vitt., avv., *ufficio* 9 v. S. Teresa. *abit.* 4 c Duca Genova 684,778-88
Rolandi Cesare, ispett. ferr., 16 v. Venti Sett. 758-66
Rolandi Ern., direttore Banca, 9 v. S Secondo . 772
Rolandi Eufrosina ved. Copasso e figli 4 v. S. Anselmo 84
Rolandi Luigi, capo-uff. ferr., 6 v. Bellini . . 756
Rolandi Silvio, 6 v. Bellini. 743
Rolandi-Provale Ter., 30 v. Princ. Tommaso . 637
Rolandini Att., impieg., 8 v. Pio Quinto
Rolando frat. e sor. fu Maur. 66 v. Ormea 65
Rolando coniug., mag. alim., 33 v. Napione 373-83
Rolando Achille, avv.-pr., 4 v. Boucheron 688-90-99
Rolando Alf. fu Maur. 28 v. Valp. Caluso . 92
Rolando Ant., maestra, 49 v. S. Teresa . . . 638
Rolando Ces., negoz. paste, 96 c. Vitt. Em. II. . 392
Rolando Ern. fu Maurizio 2 v. Basilica . . 47
Rolando Gio., rag., 84 c. Vitt Eman. II.
Rolando Gio., sarto, 48 v. S. Franc. da Paola 219
Rolando Gius., fu Maur. 40 v. Lanino. . 46
Rolando Gius. 🚌 lan. e teler., 42 v. Garibaldi; *abit.* 24 v. Alfieri 8,70,88
Rolando Gius., 43 v. Roma
Rolando Giuseppe, capo-ufficio post., 56 via Venti Settembre. 733
Rolando Michele, negoz. legna, 88 v. S. Donato 274
Rolando Pietro, ✱, tenente colonn., 53 v. Massena
Rolando Rosa ved., trastulli, 4 v. S. Tommaso . 236
Rolando Teresa, levatr., 3 p. Gran Madre di Dio 720
Rolando Tommaso, 🚌, 8 v. Perrone . . 738-39-40
Rolando e Brosio, liquor. 8-79 ang. v. Garibaldi e Genova; 8-14 v. Roma angolo v. Berto'a e 14-24 ang. v. S. Tommaso e Santa Teresa 365
Rolando e C., ortopedici, galleria Subalpina, *succ.* 10 p. Carlo Felice *vag.* 224,320,717-19
Rolelli G., panett., 22 v Bidone 395
Rolfo coniugi, materassai, 36 v. Saluzzo . . . 301
Rolfo Alessandro, pellicc., 2 v. S Giobbe. . . 295
Rolfo Alessandro, tabacc., Abbadia di Stura 499
Rolfo Camillo, negoz. legna 50 v Massena . . . 373
Rolfo Carlo, avv.-proc., *studio* 21 v. Stampatori. *abit* 96 c. Vittorio Emanuele II . 684-88
Rolfo Dom., drogh., 43 c Oporto. 289
Rolfo Gio., parrucchiere, 140 c. Vitt. Em. II. . 329
Rolfo Giulio, ass. scuola Cavour, 96 c. Vitt. Em II 640
Rolfo Severino, 🚌, tesoriere, 25 v. Cernaia . 583
Rolla, mercerie, 35 c. Re Umberto 233
Rolla Adolfo, impieg. post., 54 v. Ospedale. . 754
Rolla Alfr. 4-96 rappres., gall. Nazionale . . 337
Rolla Alfredo, prof., 45 v Cibrario 672
Rolla G. F., meisore, 28 v. Po 262
Rolla Gius., inserv., 5 v. Bauna (barr. Nizza) . 495
Rolla Pietro Felice, rag., 28 v. Po 699
Rolla Teresa ved Boita e figli 43 *bis* via S. Donato 78
Rolla Viano e C., dep. cem., 50 str. di Lanzo. . 276
Rolla Vittorio, med.-chir., 45 v. Cibrario. . . 742
Rolle-Bianchetti Nat. ved., drogh., 45 c. Vinzaglio 289
Rolla-Chetto sorelle 34 v. Massena . . 51,78
Rolla-Grosso Gius., 144 c. Vitt. Eman II . . 649
Rolle Adele, stiratr. 23 v. Princ. d'Acaja . . 229
Rolle Anna, pizz. c., v. S. Recchetto (Campidoglio 404
Rolle Augusta, maestra, 58 v. Venti Sett . 674-72
Rolle Battista, macell., 14 p. Statuto 398
Rolle Cesare, 27 c. Vinzaglio 780
Rolle Dom., carrad., 3 v. Fiano (Lingotto) . 400
Rolle Ed., macell., ang. v. Garibaldi e Consolata 398
Rolle Felice e Truccano Cat., vinai, 9 v. Manzoni 373
Rolle Giac., negoz. legna e carb., 5 v. Moncalieri 274
Rolle Gius., maestro pianof., 47 v. della Zecca 676
Rolle Gius., impieg., palazzo Madama 644
Rolle-Pianezzola Erm., maestra, 47 v. della Zecca 675
Rollè Ant., avv., 4 p. S. Martino 687
Rollero Ant., materass., 10 v. Buniva 304
Rollero Giovannina, sarta, 5 v. Garibaldi . . 245
Rollero Pietro, 10 v. Buniva 747
Rollini Gius., pitt., 24 v. Montebello 702
Rollino Carlo Mich. 8 v. Gaud. Ferrari . 40,55
Rollino Elgio, avv.-proc., 3 v. S. Maria . . . 688
Romagna Cristina ricamatrice, *bis* v. Botero 234
Romagna Ernestina, maestra-pianoforte, *bis* v. Botero 676
Romagnano Consolato, dott., 9 c. Vinzaglio . . 499
Romagnano (*vedi* Provana).
Romagnoli e G., impresa pubbl., gall. Subalpina. 233
Romagnolo G., vinaio ang. v. Princ. Tommaso e Galliari. 373
Romana, modista, 29 v Mazzini 217
Romana Camillo, 🚌, fu Franc. 8 via S. Giobbe. 79,662
Romana Franc. 12-18 conciat., 8 v. S. Giobbe 292
Romana G. (Ditta) 7-58 confetti., 23 p. Castello 376
Romana Luigi, fabbr. spazzole, 16 v. Berthollet 294
Romana Mario fu Franc. 8 v. S. Giobbe. . 25
Romana Vittorio 54 c. Re Umberto . 66,74
Romand Alf., 🚌, prof., 5 v. Urb. Rattazzi 628-33-36 74
Romanello Aless., macell., 47 v. Ponte Mosca . 398
Romanese Ricc., 🚌, prof., 32 c. Vitt. Em. II . . 632
Romani G., calzol., 22 v. S. Secondo 298
Romano, parrucch., 28 v. Garibaldi 329
Romano, frat., scalpell., 43 c. Emilia 275
Romano A., parrucch., 4 v. S. Teresa. (gall. Natta) 329
Romano C., parrucch., 434 c. Reg. Margherita. 329
Romano Carlo, tratt., 14 p. Em. Filiberto . . 384
Romano Carlo fu G. B. 7 v. Foggia . . 37,62

Romano Clara, latteria, 20 v. S. Domenico *pag.* 378
Romano Elisab., mag. alim., 9-41 v. Cibrario 339-83
Romano Giacomo, calzol., 24 v. S. Ottavio . . 298
Romano Giacinto, dott., prof. (Pavia) 642
Romano Giacomo e figli, magl., 5 c. Dante, *negozio* 4 v. S. Teresa 225
Romano Gio., meccan. precis., 55 c. S Maurizio 349
Romano Gius., detto il *Biondo*, conduc., albergo Rosa Bianca 350-54-55
Romano Gius., fornaio, 4 v. Donizzetti e 489 str. di Nizza 595 775
Romano Gius., macell., 41 p. Vitt. Em. I . . .595
Romano L., levatr., 84 v. Nizza 720
Romano Maria, lingerista, 33 v. Mazzini . 220-27
Romano Pietro, fabbr. pizzi, 46 v. Garibaldi. 242
Romano Pietro, prof., 38 v. Roma 672
Romano Tenti (Verrua Savoia) 792
Romano e Scotti, rappres., 8 v. Alfieri 284
Romeo Vinc., fotogr., 9 p. Carlo Felice 256
Romero Franc. e sor. 21 v. Ponte Mosca 30.67
Romero Leopoldo, alunno giud., 3 p. Statuto . 344
Romero Luigi, avv., 2 v. Belvedere 684
Romero Luigi, sarto, 43 v. S. Franc. da Paola. 249
Romero Pietro, vice-cancell. Trib., 3 p. Statuto. 344
Romiti Ario, perito, Verres (Aosta) 696
Roncali Franc., dott., 36 v. Bidone 621
Roncaroli Libera, maestra, 35 v S. Chiara . 642
Roncati Angelo, tesoriere (Lingotto). 573
Roncati Teresa, maestra, 52 v. Princ. Amedeo 574
Roncetti Margherita, sarta, 2 v. Giov. Berchet . 245
Ronchese Riccardo, verific. (Avigliana). . . . 495
Ronchetta Angela, fumista, 26 v. S. Domenico. 280
Ronchetta Pietro, valigiaio. 32 v. Cernaia . .295
Ronchetti Alessio, calzol., 48 v. Porta Palatina 298
Ronchetti Ambr., *24bis* v. Carlo Alberto.
Ronchetti Filiberto, rappr., 6 v. Arcivescovado 339
Ronchetti G., tratt., 4 v. Garibaldi e 7 piazza Pal di Città 338
Ronchetti Gio., farm., 462 barr. di Nizza . . 746
Ronchetti Gius., avv.-proc., 9 c. Palestro . . 684-88
Ronchetti Scipione, avv., min. Grazia e Giust. (Roma). 449
Ronchetti e Monticelli, indoratt., 25 v. Po . .244
Ronchi Gius., tratt., 57 c. Princ. Oddone . . 361
Ronco, carradore, 28 v. Pallamaglio 268
Ronco, conduc., alb. Firenze 339
Ronco Aon., neg. frutta, 20 v. Sacchi . . . 390
Ronco Attilio, sellaio, 28 v. Cernaia. . . . 270-93
Ronco Celeste, depos. saponi, 40 v. Lagrange . 286
Ronco Celestina, maestra, 6 v. S Dalmazzo . .654
Ronco Dom., impieg., Villa della Regina . . 665
Ronco Eug., tratt., 4 v. Lessolo (barr. Po) 357,406
Ronco Franc., viagg., 41 v. Petrarca.
Ronco Giacomo, impieg., 22 v. S. Quintino
Ronco Gio., banco lotto, 4 v. Andrea Doria . 300
Ronco Giuseppe, velocipedi, 4 v. Monferrato. 322
Ronco Luigi, alberg., 7 v. S. Dalmazzo . . . 358
Ronco Margh., neg. legna, 33 v. S. Secondo . 274
Ronco Matteo, cassiere, 3 c Reg Margherita . 778
Ronco Michele, mag. alim., 2 v. Vanchiglia 383-87
Ronco Rodda, vini, 3 v. S. Dalmazzo 373
Ronco Stef., teologo, 83 v. Venti Sett. . . 520-24
Ronco-Andreoni sarta, 49 v. Carlo Alberto . . 245
Roncoroni Aut., alberg., 125 c. Vitt Em. II 356-63
Roncoroni Gius., 3 c. Reg. Margherita 778
Roncoroni Luigi med., prof. R. Università (Cagliari). 72,647
Roncoroni Vitt. avv., 431 c. Regina Margherita 72,684
Rondano coniugi, neg. paste, 25 v. Ponte Mosca. 392
Rondano Ern., pensione, 24 v. Parma. 364
Rondelli Alipio, dott., 6 c. Vitt Em. II. . . . 407,742
Rondelli Enrico, vinaio. 45 v. delle Scuole *pag.* 37
Rondelli S., sarta, 13 v. Maria Vittoria . . . 24
Rondelli Ugo, telegr., 47 v. S. Giulia 75
Rondoletto, sarto, rimp. al 28 v. Maria Vittoria 24
Rondolino Albina n. Gianoli, 2 v. Porta Palat. 57
Rondolino Ferdinando avvoc., 2 via Porta Palatina. 67,370,609-1004
Rondolino Gius., meditore, 7 v. Bava. . . . 36
Rondolino-Ghersi Teresa, 2 v. Porta Palatina . 57
Rondoni Virg.a, mod., 5 v. Arcivescovado . 24
Ronfetti Natale, pens., 22 v. Carlo Alberto
Ronga Gio., med. chir., 2 v. Giusti. . . 467,71
Ronga Gius., 2 p. Lagrange.
Ronsecco Ottavio, modellatore, 46 v. Bolero 264-73
Ronzenigo Ernesta, tabacc., 38 v. Cernaia. . 79
Ropoli Maria ed Olga di Franc. 4 c. Cavoli.
Ropolo-Perasso Leonilda, levatrice, 145 Regio Parco 479,724
Ropolo Margh. fu P. 46 c. Casale 40,75
Roppolo Gio., conduc., Alb. Tre Galli . . . 35
Rora (*vedi* Luserna di).
Rorengo (*vedi* Luserna).
Ros-Sebastiano Pierina, maestra, 8 c. S. Martino 65
Rosa coniugi, caffett., 25 c. S. Maurizio. . . 368
Rosa sorelle, sarte, 6 v. Andrea Doria . . . 245
Rosa Ant. fu Gio. 46 c. Casale 24
Rosa Cunegonda, telegraf., 6 v. Gazometro . . 732
Rosa Daniele, prof. R. Università di Modena 649
Rosa Giac., maestro, 34 v. dei Fiori . . . 653-65
Rosa Gio., conduc., alb. Gran Mogol . . 350-53
Rosa Gius., avv. (Milano, 14 v. Leopardi) . 787
Rosa Lodovico, mag. alim., 463 c. Reg. Margh. 385
Rosa Luigi, conduc., alb. Persico Reale . . 334
Rosa Matteo, macell., 67 v. Mad. Cristina, 4 v. Monferrato e 24 c. Vitt. Em II . 398
Rosa Stefano, calzol., 6 v. S Quintino . . . 298
Rosa Guida Luisa, 64 v. Venti Sett. 647
Rosa di San Marco contessa Celeste n. Fornelli 4 v. Sagliano 19.158.549-57-70.669,731
Rosa di S. Marco conte Vincenzo, 4 via Sagliano 458.551-57
Rosa-Brusino Candido, cond. alb. Croce Rossa . 349
Rosa-Brusino Fedele, conduc., alb. Fucina . .350
Rosa e Mussato, materass., 35 v. Garibaldi. .304
Rosa e Patriarca 14-15 sart., 18 p. Castello. 245
Rosange Luigi, calzol., 40 v. Urbano Rattazzi . 298
Rosano Camillo, colonn., 4 v. Sagliano 553-66-75-90
Rosano Cini, avv., pubbl., 21 c. Oporto . . . 723
Rosano Franc., ✻, impieg. Ordine Mauriziano, 3 v. Sagliano 446
Rosano Lor., avv.-proc., 57 v. Venti Sett. 684,727-34
Rosaschino Luigi, pizzic., 9 v. Pietro Micca. 387,795
Rosaz Emiliano, ✻, canon., direttore Istit Sacra Famiglia, borgo S. Donato. . . 149,519-22
Rosazza Antonio, (Verrone presso Biella) . . . 788
Rosazza sorelle fu Cipriano 55 c. Re Umberto 84
Rosazza Ernesto ingegn. (Genova) . . 23, 98
Rosazza Filippo, impieg. ferr., 25 v. Berthollet.
Rosazza Gio., geom., 50 v. Massena.
Rosazza Gust., impres., 43 v. Carlo Alberto, *abit.* 6 v. Burdin 279
Rosboch, calzol., 43 c. Oporto 298
Rosboch Maria, stir., 34 v. della Rocca . . . 229
Rosenberg e Sellier, lib.-edit., 48 v. Maria Vitt. 251
Roseo Ferruccio, prof. disegn., 4 v. Priocca . 645
Rosetta Dom., neg. paste, 4 v Goffredo Mameli. 392
Rosetti Domenico, sarto, 12 v. dei Fiori . . . 249
Rosi Ernesto, vice-deleg., 49 v. Mazzini . . . 495
Rosina Dom., panett., 33 v. Nizza. 395
Rosina Ed. 16-24 rag., 4 v. Fabro . . 630-67-96 697-98.700-48

Rosina Luigi, fabbr. scatole, 8 v. Napione *pag.* 243-57
Rosina Telesforo, mag. alim., 4 v. Barbaroux. 383
Rosina V., panett., 40 c. Duca di Genova . . 595
Rosina Vinc. fu Gius. 34 v. Ponte Mosca . 67
Rosingana Anna, mag. alim., 24 c. Pr. Oddone. 383
Rosingana E., panetteria, ang. v. S. Giulia e Buniva 37-695
Rosingana Ernesto, fornaio, 26 v. Bertola e 23 v. S. Secondo. 395
Rosingana Eugenio, macell., 2 v. Passalacqua 398
Rosingana Gius., panett., 69 c. S. Maurizio. . 595
Rosingana M., salsam., 14 v. Vanchiglia. . . 387
Rosingana-Napione Lucia, 6 v. Vanchiglia. . . 649
Rosinganna coniugi, neg. paste, 23 v. Madama Cristina 392
Rosingano (*vedi* Piosa).
Rosmino Paolo, sarto, 6 c. Duca di Genova . 249
Rossana (*vedi* Gazelli di).
Rossano G., mediatore, 2 *bis* v. Vanchiglia. . 354
Rossano Giambatt., avv., impieg., 3 p. Statuto . 390
Rossano Teodoro, usciere Trib., 44 v. Saluzzo 344
Rossari Gius., ved., panett., 24 v. Baretti . 395
Rossari S., materass., 14 v. della Consolata 266-304
Rossato D., neg. legna e carb., 5 v. del Deposito. 274
Rossato Pietro, tabacc., 66 barr. di Lanzo. . 469
Rossatto Clara, stiratr., 7 v. Monferrato . . 229
Rossella Domitilla, mercerie, 5 *bis* c. Vinzaglio 234
Rossella Felicita, mercerie, 20 v. Mad. Crist. . 234-42
Rosselli ing. A. 4-30 bicicl. e autom., 29 via Nizza e 5 c. Valentino 322
Rossetti, edic. giorn., barriera di Lanzo . . . 252
Rossetti Ant. rag., 8 v. Pietro Micca. . . 46
Rossetti B. rag., trine e merletti, 28 v. S. Tommaso 244-12-25. 696-99
Rossetti Filippo, 8 v. San Donato . 78
Rossetti Franc. in Labro 40 v. Belvedere. 45
Rossetti Gael., callista, 42 v. Roma . . .747-48
Rossetti Giacomo, medico-chir., 7 via Finanze 74,712
Rossetti Gius.*, edicola giorn., c. Reg. Margherita ang. v. Orfane. 252
Rossetti Gius., fabbr. carrozze. 5 v. Piazzi . .268
Rossetti Ines, modista, 78 c. Vittorio Eman. II . 247
Rossetti Michelangelo 4 v. Brugnone 20,58
Rossetti Oscar 7-98 rappr., 25 p. Castello 339,745
Rossetti Pietro (success.), neg. quadrelli, 45 v. Brugnone 20,78
Rossetti Pietro fu Gius., orefice 6 via Palazzo di Città 61,338
Rossetti Vinc., calzol., 7 v. Lagrange 298
Rossetti Virginia ved. Carletti e figlie Olimpia ed Ermelinda 37 v. Barbaroux . . 43
Rossetti-Costafrolla Maria, levatrice, 435 stradale di Lanzo 479,720
Rossetti-Zaccarino Aristide, rag., 41 v. S. Maria.
Rossi, calzol., 34 v. Bertola. 298
Rossi, fabbr. carrozze, 14 v Buniva 268
Rossi frat. di Dom. 22 c. Casale. . . . 24,75
Rossi frat. di Epifanio 9 v Porro . . . 67
Rossi frat., scult. in legno, 4 v. Artisti . . .263
Rossi Adele, maestra, 40 v. S. Chiara 643
Rossi Adelaide 9 v. Consolata 30,82
Rossi Adolfo, ingegn., 44 v. Ettore Sonnaz. 694
Rossi Agost., materass., 8 v Bava. 304
Rossi Alb., pitt., 45 c. Oporto. 702-87
Rossi Alberto, impieg., 28 v. Roma 492
Rossi Aless., bidello, 41 v. Arsenale. 632
Rossi Alfredo, rappr., 35 c. Re Umberto . . .340
Rossi Alfredo, ten. artigl, 3 v. della Zecca 628-29
Rossi Andrea Giulio, dott., 37 v. Mazzini. . .625
Rossi Angela, lan. e drapp., ang. p. Palazzo di Città e v. Conte Verde. 222
Rossi Ang., avv., prof., 8 v Berthollet 639
Rossi Ang. senatore, consigl. comun., 23 v. S. Dalmazzo. *pag.* 46,53,64,69,81,84-94 420-62-84-89,558-74-78,624-39-74-94-700-98
Rossi Ant., maestro-sarto, Istituto *La Generala*. 385
Rossi Arturo, scult., 44 v. Gaud. Ferrari. . . 704
Rossi Carlo, avv., 37 c. Siccardi 684
Rossi Carlo, rag., 47 v. S S conde 760
Rossi Carlo, rivend. giorn., 20 v. S. Secondo 252
Rossi Carlo, scult. in legno, 39 c. S Maurizio 263 594,659
Rossi Carlo Enrico, rappres., 39 via Principe Tommaso. 645,749
Rossi Carlo Gius., prof., 45 v. Mazzini . . . 637
Rossi Cesare, ing., 44 corso Vittorio Eman. II . . 77-92-425-84-89-541-667-78.704
Rossi Cesare, geom., 20 v. Genova . . . 495
Rossi Dario, corrisp. giorn., 40 v. Zecca . 729-84
Rossi Davide e figlio 11-25 neg. olii, 2 v via S. Dalmazzo e 6-41 barr. di Lanzo . 286,389
Rossi Dom. fu Gius. 3 v. Gerdil. . . . 74
Rossi Dom., sost. avv. erariale, 37 v. Venti Settembre 704
Rossi Dom., neg. cappelli, 3 v. S. Agostino . 244
Rossi Egidio, vinaio. 30 v. S. Secondo . . . 374
Rossi Enr. fu Luigi, avv. 16-85 44 corso Vitt. Em. II. 77,92-795
Rossi Enrico, depos. macchine, 28 v. Sacchi . 344
Rossi Enrico, latton., 46 v. Saluzzo 343
Rossi Enr., procur. Soc. Venezia, 2 v. Barbaroux. 351
Rossi Epifanio, mecc., 43 v. Nizza 753
Rossi Erminia 27 v. Berthollet. 46
Rossi Ernesto dott., vice-cons., 44 corso Vittorio Emanuele II . . . 77-92-425,742
Rossi Ettore, manisc., 59 c. Oporto 744
Rossi Eugenio, avv. proc., 16 v. S. Dalmazzo. 484-88
Rossi Feder., maestro violino, 26 v. dei Mille. . 66
Rossi Franc s.a. panett., 47 v. Stampatori e 29 v. Bertola 395
Rossi Franc., prof., 30 v. Gioberti . . 606-48
Rossi Gaetano, parrucch., 7 p Statuto . . . 329
Rossi conte Gerol., senat., consigl. Banca Comm 765
Rossi Giacomo, teol. (Reaglie) . . . 419,520-45
Rossi Giovanni fu Giuseppe, 24 corso Dante 32, 35, 563
Rossi Gio., agiato, 44 c. Vitt Eman. II
Rossi Gio. Agost., avv., giud. Trib. 40 v. Rosine. 541
Rossi Gio. Batt. 7 v. del Deposito . . . 33
Rossi Gio., sarto, acc. al 5 v. Galliari 249
Rossi Gio., impieg. dazio, 44 p. Em Filiberto 469
Rossi Gio., impieg., 5 v. Carlo Botta . . .495
Rossi Giov., sacchetti carta, 25 v. S. Quintino . 257
Rossi Giov., 34 v. Tiziano 796-97
Rossi Giulio, avv. (Bardonecchia) 792
Rossi Giulio C., rag., impieg., 40 v. Ospedale . 767
Rossi Gius., conserve alim., 23 v. Garibaldi. 379-90
Rossi Gius. fu Gius. 23 v S. Anselmo . . 84
Rossi Gius. medico, 14 v. Arsenale 43,74,742
Rossi Gius., parrucch., 47 v. S Giulia 329
Rossi Gius. fu Matteo pizzic., 23 via S. Anselmo, *magazz.*, 64 c Vercelli 13.387-89
Rossi Gius. ved. Nervo 3 c. S. Martino 49,65,79
Rossi Giusa, telegraf., 33 v. Accad. Albertina . 754
Rossi Gius., velocipedi, 23 v Borgo Dora . . .322
Rossi Giuseppina, levatrice, 2 v. Carena . . . 720
Rossi Gottifredo, impieg., 24*bis* v. Baretti . .495
Rossi Ida, maestra, 48 v. Accad. Albertina . .668
Rossi Ifigenia, telegraf., 40 v. Ospedale . . . 752
Rossi Irma, panett., 40 v. Montebello. . . . 395
Rossi Lorenzo, latton., 40 v. Ponte Mosca . . 343
Rossi Luigi, impieg., 96 str. di Lanzo. . . . 304
Rossi Luigi, deleg. Benefic., 55 c. Firenze . . 544
Rossi Luigi fu Franc. 21 v. Carena . . . 22

Rossi Luigi, parrucch., 24 v. della Rocca *pag* 329
Rossi Marcell., fonderia, 9 v. Porro 307
Rossi Margh., salsam., 9 v. Villa Regina. . .387
Rossi Margherita, insegn., 22 v. Bidone. . .663
Rossi Maria, rivend. giorn., v. Basilica angolo D. S. Giovanni 253
Rossi Maria Luisa, maestra, 22 c. Mass. d'Azeglio634
Rossi Maria Pia, maestra, 39 v. Po 332
Rossi Maria Teresa e figlio 23 v. Roma . 56,74
Rossi Mario, rag., impieg., 47 v. S. Secondo . 767
Rossi Matteo, alberg. (Superga) 400-07
Rossi Matteo, neg mobili, 27 v. Galliari . . .266
Rossi Michele, drogh., 60 v. S. Chiara . . .289
Rossi N., organi e pianof., 47 v. S. Dalmazzo 267-68
Rossi Nicola, sarto, 38 v. della Rocca 249
Rossi Ottavia, maestra, 24 v. del Carmine . .634
Rossi Paolo, deleg. benefic., 14 v. Arsenale . 544
Rossi Pier Luigi, avv., giudice Tribun., 10 via Rosine 514
Rossi Pier Paolo, impieg., 4 v. Accad Sc enze. 607
Rossi Pietro, cond., alb. Fucina 348-52
Rossi Pietro, *agenzia*, 4 p. Carignano 334
Rossi Pietro, antichità, 26 p. Castello 237
Rossi Pietro, ✙, teologo, professore, 45 via Godo . . . 551-70-87,637-66-67
Rossi Pietro, mag. alim., 47 v. Ponte Mosca . 383
Rossi Pietro, avv., *studio*: 43 v. Barbaroux, *abitaz.*: 57 v. Garibaldi 684
Rossi Pietro, probiviro, 32 v. Vanchiglia . .345
Rossi Pietro, sellaio, 32 v. dei Mille 294
Rossi Rosa, callista, 27 v. Bellezia 747
Rossi Sante, parrucch., 26 v. Massena. . . .329
Rossi Santina, sarta, 1 v. Cavour 245
Rossi Secondo, archivista R. Casa, 7 v. Zecca . .442
Rossi Stef. di Dom. impres., 23 p. Vitt. Em. I. 55,80,83,279
Rossi T., vinaia, 42 v. Pisa 383
Rossi Teofilo, ☆ avv., deputato, 44 corso Vitt. Eman. II. . 77,92,422 62,639-57-59-60 84,737-38-45-74-75-92-94-96-97
Rossi Teresa in Morteo 46 p. Castello . 25
Rossi Vinc., medico, 6 v. Maria Vittoria. 474,742
Rossi Vinc., conduc., stall., p. Mad. Cristina. .350
Rossi Vincenzo, mercante sarto, 3 v. S. Secondo 220
Rossi Vitt. avv., 38 v. Garibaldi. . . 33,40
Rossi Vittorio 12-21 ing., 45 v. Bellezia 694,781
Rossi-Canuto Adelina, spec. malattie bambini, 18 v. Baretti 638,712
Rossi-Costelli A., mag alim., 4 v Conte Verde383
Rossi e De Gaspari. 4-08 forn. ombrellai, 31 via Tiziano ang. v. Ormea . . 236,347
Rossi e Fenolio 5-77 ferro zincato, 35 via Artisti 340-41
Rossi Leumann Lydia, ispettr., 44 c. Vitt. Eman. 528
Rossi-Viecca Rosa, direttr. scuola Monviso, 46 v. Lagrange 561
Rossina Carlo, calzol., 4 v Corte d'Appello . 298
Rossini sor., rivend. giorn., Staz Porta Susa . 252
Rossini Giacomo, pellicc., 8 v. Roma . . 293,744
Rossini Secondo, trattor., 5 v Belvedere . . .358
Rossini Teresa, macell., 678 str. Circonvallaz. (barr. Orbassano). 403
Rossino Franc.a, maglierie, 26 v. S. Donato . 226
Rossignano M., tratt., 15 v. Gazometro . . .357
Rosso (Ditta), negoz. vini, 45 v. Pal. Città . 369-74
Rosso fratelli, falegnami, 4 v. Silvio Pellico . 273
Rosso frat. e Bazzani G., velocip., 23 c. Valentino. 322
Rosso Adolfo, impieg., 31 v. Massena.
Rosso Adriano, pittore, 47 v. Cavour . . . 243-61
Rosso Adriano e figlio, fabbr. carrozze, 40 v. Bogino e 46 v. S. Franc. da Paola. . 268
Rosso Alb., avv. proc., 27 v. Ponte Mosca 684-88,780
Rosso Albino, vinaio, 48 v. Gioberti . . *pag.* 37
Rosso Alessio, prod. alim., 7 v. Palazzo Città. . 38
Rosso Andrea, mag. alim., 42 v. Cernaia . . 38
Rosso Angelo e consorte 14 c. Princ. Eug. 68,8
Rosso Angelo, orolog., rimp. al 25 p. Castello. 24
Rosso Ant., calzolaio, 46 v. Principe Amedeo . 29
Rosso Augusto e C. conciat., 9 v. Porta Palatina 49,41,67,292,774-9
Rosso Augusto, mediatore sete, 18 via Maria Vittoria. 209,77
Rosso Bartol., avv.-proc., 27 v. S. Franc. Paola . 68
Rosso Carlo, giardiniere, 369 Pilonetto . . . 79
Rosso Carlo, 🚗 fabbricante mobili, 29 via S. Secondo . 237-46-63-64-65-66-69-73,34
Rosso Cater. ved. Rolla e figlia Margh. 23 v. Esposizione 3
Rosso Cesare 31 v. Bellezia 45,3
Rosso Costantino, panett., 41 v. Napione . . .39
Rosso Domen., merc.-sarto, 6 v. S. Massimo . 220
Rosso Emilio, fabbr. mobili, 4 v. Gaud. Ferrari 26
Rosso Emma, sellaia, 6 c. Emilia 29
Rosso Enrico, ogg. antich., 24 v. Venti Sett. . 23
Rosso F., latteria, 16 v. Sacchi. 378-8
Rosso Felice, 🚗 geom., 27 v. Ponte Mosca 333,695-9
Rosso Fr., panier., e fabb. mobili 37 v. Roma 235-6
Rosso Franc., tratt., 440 c. Reg. Margherita . 3
Rosso Francesca, vinaia, 64 v. Cottolengo . 37
Rosso Francesco, velocipedi, 9 v. Magenta . 32
Rosso G., tele incerate, 45 c. Vitt. Em. II e 48 v. dei Fiori 247-9
Rosso G., macell., 16 v. della Rocca 39
Rosso Gabriele, dent. meccan., 39 v. Garibaldi. 74
Rosso Giacinta ved. Demaria e figlio 43 v. S. Donato 7
Rosso Giac., pizzicagn., 59 c. Vitt. Em. II. . 38
Rosso Giacomo, pastice., in fondo v. Priocca. 37
Rosso Gio., alberg., 79 v. Venti Settembre. . 35
Rosso Gio., mag. alim., 20 v. Stampatori . . 38
Rosso Gio., pizzicagn., 4 v. Giannone 38
Rosso Gio. 43 v. Nizza 72
Rosso Gio., geom., 4 v. S. Donato . . . 467,74
Rosso Gio. fu Gius. 6 c. Valentino . . 77,9
Rosso Gio., neg. verdura, 30 v. Borgo Dora . 39
Rosso Giovanni fu Pietro 36 v. Siena . . . 87
Rosso Gius., dott. veterin. 16-00 16 v. Princ. d'Acaja. 468,614-26,72
Rosso Gius., decor. appart., 39 v. Mazzini . 27
Rosso Gius., drogh., 8 v. Artisti 289
Rosso Gius., capitano, 17 v. Princ. Amedeo . 50
Rosso Gius., parrucch., ang. v. Pio Quinto e Nizza 329
Rosso Gius., rivend. giorn., 17 v. Massena . . 252
Rosso Giuseppe, prof., 45 v. S. Quintino . 631-33
Rosso L., macell., v. S. Tommaso di fronte Scuola Pacchiotti 39
Rosso Luigia in Chiara 44 v. Goff. Mameli . 4
Rosso M., modista, 46 v. Garibaldi 21
Rosso Margh., fioraia, 2 v. Mad. Cristina . 249-
Rosso Maria in Grisoni 45 p. Borgo Dora. 4
Rosso Natalina, piume e fiori artif., 50 v. Mazzini 2
Rosso Onorato, disegn. ricami, 9 v. Garibaldi 242 222-34-33,703-9
Rosso Ottavia, direttr. Istituto, 27 v. Ponte Mosca 658
Rosso P., fu Martino 103 v. Schina . . 86
Rosso Pietro, caff., 5 v. Viotti 363
Rosso Pietro, corone mort., 49 v. Venti Sett. 2
Rosso Pietro, decor. d'appart., 49 v. S. Massimo 24
Rosso Pietro, panett., 5 v. Andrea Provana . 39
Rosso Pietro, velocip., 49 c. del Valentino. 322-2
Rosso Raff. e C., succ. Pizzotti e Bellone 4-49 acciai, 27 v. Mad. Cristina . . 305-10-17,797
Rosso Stef., panett., 9 v. Deposito. 395

Rosso Stefano, parrucch., 4 p. Lagrange *pag.* 329
Rosso Stefano, imp. in commercio, 33 v. San Francesco da Paola
Rosso Teresa, vinaia, 53 v. S. Donato . . . 374
Rosso Vittorio, alunno giudiz., 42 v. Baretti . 544
Rosso Rabino Enrica, telegr., 48 v. S. Quintino. 752
Rosso V. e C. 8-80 fabb. aceto, 480 c. Regina Margherita e 45 v. Caselle 374
Rosso V., tappezz., 6 v. S. Tommaso. 246
Rosso Vittorina, maestra, 6 v. S. Tommaso. . 662
Rosso e Vanni, liquor., 42 p. Carlo Felice. . 365
Rossotti Ang., pittore, 84 c. Reg. Margherita 702-03
Rossotti Gius., 🚗, avv., 3 p. Statuto . . . 684
Rossotto coniugi, vinai, 40 v. Carena . . . 374
Rossotto Gio. 54 v. Pinelli 65
Rossotto Maria, vini, 3 c. Dante. 374
Rossotto Margh., pizzic., 40 v. Balbo (barr. di Milano) 401
Rossotto P., battigl., 39 v. dei Fiori . . . 374
Rossotto Paolo, 40 v. Arcivescovado. . . . 782
Rossotto e C., banch. 8-16 40 v. Arcivescov. 209-40
Rossotto e Zeppegno, latteria, 45 v. Pietro Micca 378
Rostagni Marianna, maestra, 76 c. Vitt. Em II 637
Rostagno Callisto, medico, 60 v. S. Chiara . . 742
Rostagno Corrado, parrucch., 2 v. Saluzzo. . 329
Rostagno Felice, sacerdote. 49 v. Bogino.
Rostagno Felicita, maestra. 44 v. Stampatori . 643
Rostagno Franc. 8 p. Solferino 88
Rostagno Luigi, dott., 47 v. Silvio Pellico . . 748
Rostagno Luigi, parrucch., 47 v. S. Massimo . 329
Rostagno Michele fu Alessandro 4 *bis* v. Alessandria 8
Rostagno Rosa, macell., 44 v. Monferrato . 398
Rostagno Teresa e figli, macell., 6 v. Bertola 398
Rostagno Ugo ing., 38 v. Gioberti . . . 21
Rostagno, Peano e C., semebachi, 44 v. Gioberti 244-83
Rostain Alfr., ing, ✙, 5 v. Pisa 418,571,659,740
Rostan E. e C. 7-70 neg cioccol., 44 p. Castello, 74 c. Vitt. Em. II e 12 v. dei Fiori. 377
Rostan Eug., succ. Gay e Revel, neg. cioccol., 38 v. Roma 377
Rota, vinaio, 56 v. Mazzini. 374
Rota Aless., 🚗, capo tecn., 44 p. Statuto. . . 504
Rota Annibale, 🚗, dott., 4 v. Bogino 598
Rota Franc. fu Ant. 34 v. Vanchiglia 42,93
Rota Pietro, birr., 25 v. Baretti. 366
Rota Severino (Instituto) 2-84 7 p. Carlo Felice 224-66-68,300-05-44-20,747-49
Rotondi Ermen., 🚗, prof., 38 c. Valentino 488,625-26 639,793
Rotta Aless., impr, pubbl., 26 v. Princ. Amed. 253
Rotta Enrico 16-70 rappr. ing Parodi, 0 via S. Teresa e 16-71 244 Nizza. 284
Rotta Filib., dott., segr. *Esperia*, 41 v. Bertola 739
Rotta Gius. 🚗 10-15 dott., 18 v. Cernaia, *uff.* 9 v. Pietro Micca . . . 610,742-33-83
Rotti Antonio, lattoniere, 5 v. Duch. Jolanda . 313
Rotti Francesco, calz., 5 v. S. Secondo . . . 298
Rotti Gio. e Comp., alberg., 41 v. Nizza . . 356-61
Rotti Gius., tappezz., ang. v. Andr. Provana e dei Mille 246-65
Rouchaud Fern. 49 v. Lamarmora . . 46,56
Rouchaud-Gioanetti Luisa, maestra, 49 v. Lamarmora. 647
Rouge coniugi, cioccolat., ang. v. Garibaldi e Orfane 377
Rouge C. e C. rappr. 14-32 4 v. Arcivescovado 335-38 39
Roux Ernesta, maestra, 45 v. S. Secondo . . . 642
Roux avv. Luigi, ☆ Senatore del Regno, (Roma) 536-38,663,724-84
Roux Luca, 20 v. Po. 743
Roux Oscar, avv. pubblic., 45 v. S. Secondo . 723-28
Roux e Viarengo 11-36 tipografi-editori, 4 via Davide Bertolotti . . *pag.* 251-54,727
Rovagna Adel. in Rastelli 24 v. S. Quintino 68
Rovareto frat. e sorelle di Gius. 83 via Esposizione 35
Rovarino Bernardo, latton., 34 v. S. Domenico . 343
Rovasenda di Rovasenda nob. Alessand., 🚗, avv., deputato, 68 corso Vitt. Eman. II 422-53-94,766
Rovasenda di Rovasenda nob. Amedeo 6 v. Arcivescovado 40,453
Rovasenda di Rovasenda conte Carlo, 14 via Assarotti. 453
Rovasenda di Rovasenda conte Casimiro, 🚗 (Piacenza) 453
Rovasenda di Rovasenda nob. Em., 6 via Arcivescovado 40,453
Rovasenda di Rovasenda nob. Gius. ✙, 6 via Arcivescovado 453-88,547,793
Rovasenda di Rovasenda nob. Luigi (Sciolze) 453,793
Rovasenda di Rovasenda nob. Paolina e Maria, 44 v. Assarotti. 453
Rovasenda di Rovasenda n. Biandrate di San Giorgio nob. Maria, 6 v. Arcivescovado 453
Rovasenda di Rovasenda n. Quadro di Ceresole nob. Alessina, 6 v. Arcivescovado . . . 453
Rovatti Andrea, sellaio, 74 c. S. Maurizio . . 294
Rovè Ang., acque gas., 40 v. Burdin . 24,285,366
Rovea Camillo, avv.-procur., 5 v. Valeggio . 688
Rovea Gio., ingegn., prof., 24 v. S. Anselmo 667 668-73-94
Rovea Secondo, 🚗, dott., 24 v. S. Anselmo . . 673
Roveda, calz., 26 v. Balbo 298
Roveda Emilio, 4 v. Susa 594
Roveda Luigi avv. 45 c. Duca di Genova. 34
Rovei Antonio 29 v. Moncalieri 54
Rovei Dom., barc., 199 Mad. del Pilone . . 200
Rovei Gius., pizzic., p. Comunale (Lavoretto) 464
Rovei Luigi forno per bozzoli, barr. Lanzo e p. Eman. Filib., rimp. 40 . . 70,379,573
Rovei Maurizio, terraglie, 57 c. Vitt. Em. II . 249
Rovei M., falegn., 26 v. Orto Botanico. . . . 275
Rovella Carlo, impieg., 2 v. Andrea Doria.
Rovella Davide, impieg. Istituto *La Generala* . 483
Rovella Giuditta, maestra, 29 v. delle Orfane . 651
Rovello Alberto, 🚗, ing. miniere, 52 v. Maria Vittoria 694,735
Rovera Costanzo fu Gio. chincagl. 49 via Principi d'Acaja 70,233-89
Rovera Dom., farm., ang. v. Mazzini e Andrea Provana 561,613,716
Rovere (*vedi* della Rovere).
Rovere Aless 4 *bis* v. S. Donato 78
Rovere Alessandra, agiato, 6 v. Pietro Micca.
Rovere Cesare, 🚗, fu Lor. ispett. *Metropole*, 44 p. S. Carlo 9,33,332,779-83
Rovere Claudio, perito, farmacista (Stupinigi). 698
Rovere Evasio, orefice, 8 v. Pietro Micca . . 238
Rovere Fortunata, stiratr., 24 v. S. Chiara . . 229
Rovere G. B., ing., 79 v. Madama Cristina.
Rovere Giovanni-Maria, 🚗, 46 v. Domenico.
Rovere Gius., farmac., 48 v. Sacchi 506
Rovere Gius. fu Stefano frat. e sor. 6 via S. Francesco da Paola. 79
Rovere Lor., med.-chir., 48 v. S. Quintino. . . 742
Rovere Luigi, 23 v. S. Tommaso 739
Rovere M., tappezz., 32 v. Princ. Amedeo . . 246
Rovere Paolo, perito, *studio* 9 v. Corte d'Appello, *abitaz.* 44 v. S. Domenico. . . 696-98
Rovere T., biancherie, 7 v. Roma. . . . 227-93
Rovero Bened., sarta, 14 v. S. Franc. da Paola 245
Rovero Emilio, ing., 62 c. Vittorio Eman. II.
Rovero Gius., insegn., 5 v. Saluzzo 664

Rovero Maria, tabacc., 4 gall Subalpina. . .498
Rovesti Enrico, veritie. (Carignano) 495
Rovetti Carlo, 🏛, impieg. municip., 4 c. Siccardi 364
Rovetti Franc. ved. Debernardi e figlio avv. Lodovico 47 v. Montebello 55
Rovetto Gio., sarto, 25 v. Baro'o 249
Rovetto Gio., riparaz. organi, 42 v. Mazzini . 268
Rovey sorelle, neg. frutta, 3 v. Andrea Doria . 390
Rovey G. 12-15 rappresent. Cartiera, 4 v. Arcivescovado . . .74,257,336,696-98
Rovey e Bossuto, legnami, 4 v. Priocca . . .270
Roz Pietro Vinc., avv.-proc., 22 v. Monte di Pietà 684-88
Rua Ernesto, orefice, 35 v. Roma. 238
Rua Giuseppina ved. Solaro di Villanova marchese Camillo 28 v. Accad. Albertina 7
Rua Marietta ved., mercerie, 4 v. Ariosto, . .233
Rua Michele sacerd., 32 via del Cottolengo 24,29,32.72,76,522-48
Rua Michele, sindaco società. 7 p. Solferino . 788
Rua Modesto, 44 v. Cottolengo 785
Rua Rosa, tabacc., 48 v. S. Donato 499
Rua Teresa, stiratr., 44 v. S Massimo 229
Rua Vitt., ispett. ferr., 7 p. Solferino 735
Rua Ognissanti, neg. trine, 2 v. Garibaldi. 242-31
Ruata Franc., avv.-proc., 43 v. Garibaldi. . 684-88
Ruata Gio., 8 v. Berthollet 594
Rubadi Carlo, ✱, impieg. Ord. Mauriz(Roma) 46-17
Rubatto coniugi, neg. paste, 34 v. Maria Vittoria. 392
Rubatto frat., tappezz., 34 v Garibaldi . .246-66
Rubatto Gio., vinaio, 2 v. Rosine 374
Rubatto Giuditta, insegn., 57 v. Magenta . .642
Rubatto Tomm., macell., 29 c. Valentino 398,797
Rubatto-Bracco Linda, direttr. Istituto Ferrero, 76 Vittorio Eman. e 9 v. Bellini. . . .670
Rubbio Annicare, avv., 2 v Siccardi 574
Rubeo Michele, legnami, 3 str. di Lanzo. . .270
Rubeo Teofilo, 🐱 ten. gener., 17 c. Re Umberto. 67,71,79,732
Rubietti Giov., calzolaio, 23 v. Cibrario . .298
Rubietti Gius., mag. alim., 423 c. Reg. Margh. 383
Rubin-Barazza Carlo, medico, 8 v. Assarotti 585,742
Rubin-de-Cervin bar. Ernesto, (Roma) 453
Rubin-de-Cervin n. Sapelli di Capriglio bar. Enrichetta. 49 c. Oporto 453
Rubin-de-Cervin nob. Gust., maggiore 19 corso Oporto. 453.738
Rubino Ant., panett. (Cavoretto). 404,560
Rubino C., vinaio, 445 c. Reg. Margherita . .374
Rubino Carlo, neg. vino., 6 v. Barolo . . . 274
Rubino Carlo Sebast. 24 v. Massena . . 54
Rubino Edoardo, canon., 6 v. Corte d'Appello. 519
Rubino Edoardo, 🏛, prof scult. e pitt., 7 via Napione, *studio* al n. 41 .639,702-04-32-33
Rubino G., mercerie, 44 v. Buniva 283
Rubino Gius. 40 v. Caselle 25
Rubiola coniugi e figli 67 c. Pr. Oddone 69,78
Rubiola eredi 1 v. Carena. 22
Rubiola Angela 150 v. Circonvallazione. 99
Rubiola Annetta in Griffa 9 v. Grassi. . 44
Rubiola Carlo fu Carlo 22 v. Ceva 27
Rubiola Dom. 150 v. Circonvallazione. . 99
Rubiola Lucia in Cociglio 150 v. Circonvallazione. 99
Rubiola Petronilla, insegn., 44 v. Montevecchio. 638
Rucci Gius., tratt., 5 v. Croce d'Oro. 359
Ruella Felice, pellicciaio, 36 v. Cernaia e 78 via Senti Settembre. 293
Ruella Gio., geom., aiut. ing., 74 c. S. Maurizio 486
Ruella Giuseppe, mode e novità, 4 p. Castello 215
Ruella Michele, fabbr. ferr., 5 v Bava 326
Ruella Stef., avv. not., 4 p. Solferino. . . .684-90
Ruella Valentino, panatt., 36 v. S. Fr. da Paola. 396
Ruella e Bosco, sete ie, 41 v. Finanze . . *pag.* 212
Ruella frat., pastice., 1 p. S Martino 376
Rufatti Dom. e C., alberg., 8 v. Bellezia . .356
Ruffa Nicola neg. vino, 467 p. barr di Nizza 369,407,772
Ruffato Pietro, mag. alim., 9 v. Goito 383
Ruffatti G., bianch., 2 v. Accad. Scienze . .226-27
Ruffina Donato, macell., 27 v. S. Donato . . .398
Ruffinati Gio., impieg munic., 6 v. Baretti.
Ruffinato Maria in Anglesio 40 v. Fabro. 35
Ruffinengo G.o., impieg., 24 v. Po 504
Ruffinetto Enrico. 27 v. Galliari 799
Ruffinetto Gius., 43 v. Palazzo di Città . . .592
Ruffini Arturo, 🏛, capo uff., 2 v. Goito . . .770
Ruffini Franc., 🏛, dott. 22 v Princ. Amedeo 607-45-46
Ruffino (*vedi* Bosco di).
Ruffino coniugi 45 v. Mazzini 74,96
Ruffino frat e sor. fu A. 55 v. Goffr. Casalis. 43
Ruffino C., vinaio, 45 v. Cibrario 374
Ruffino Carlo, macell., 24*bis* v. S. Donato . .398
Ruffino Gio., sellaio (Mad. del Pilone) 405
Ruffino Gio., tipogr., 25 v. Cernaia 595
Ruffino Ipp. perito, 45 v. Mazzini . 43 52, 74,96,698-99
Ruffino Luigi, conduc. alb Campanile 354
Ruffino Maria, stratr., 7 v. Barolo 229
Ruffino e Griggi, velluti e sete, 13 v. Barbaroux e 7 v. Mercanti 242-30
Ruffino-Martinotti L., insegn., 53 v. Goffredo Casalis 642
Ruffino Paola, mercerie, 7 v. Tarino. 226
Ruffoni Enrico, ing., 40 c. Palestro.
Ruffoni Giovanna, maestra, 10 c. Palestro. . 654
Ruga-Pavesi Giulia, telegr., 27 v. Mazzini . .752
Ruggeri Pietro, calzol., 36 v. Cernaia 298
Ruggia Isid. stucc., 27 v. Legnano . . 46,275
Ruggiero Stef., latteria, 52 v. S. Donato . . .373
Rugiu-Biteri, ispett. della *Fondiaria Vita e Incendio*, 6 v. Pietro Micca.
Rulfi E. e C., mercerie, 5 v. S. Maria . . . 233
Rumeri Silvio, pretore. 44 v. Donati 343
Rumiano Gius., conduc., alb. Tre Galline . .353
Ruoredda Ant., mag. alim., 162 c. Reg. Margh. 383
Ruoredda Gius, mag. alim., 2 c. Casale. . . 383
Rusca. maggiore a rip.. 34 v. Mazzini.
Rusca Gius. fu Gius. 20 v. Berthollet. . . 46
Ruscazio Emilio, ing., *studio* 45 c. Vinzaglio; *abit.* 48 v. Sebastiano Valfrè 694
Ruschena Abele, impieg. post., 34 v. Mad. Crist. 753
Ruscone frat. 23*bis* v. Ormea . . 43, 60, 344
Ruscone Gio., vettur., v. Bogino ang. v. Ospedale 345-47
Ruscone Gius., legat. libri, 47 v. Mad. Cristina 259
Rusconi Angiol. in Birocco 9 v. Viotti . 46,93.96
Rusconi Filippo, impieg., 23 c. Valentino.
Rusconi G. fu L., cotone mercerizzato 13-55 34 v. Artisti 224-30
Rusconi Gaspare, sarto, 44 p. Gran Madre di Dio. 249
Rusconi Luigi, meccan., 51 v Bertola. . . .349
Rusconi Teresa in Dogliani 9 v. Viotti 46,93,96
Ruspa Gio., dott, assist. Policlinico, 4 via Goito 532,742-44
Ruspino F., fabbr. insegne, 3 v. S. Anselmo . 243
Ruspino G., fabbro ferraio, 44 v. S. Massimo. 326
Ruspino Pietro, fabbro ferr., 69 c. S. Maurizio 326
Russiano Bartol., prof., 30 v Gioberti . . . 633
Russiano Gemma, prof.a, 30 v. Gioberti . .634-62
Russiano Perla, prof.a, 30 v. Gioberti 662
Russo A. e C., turaccioli, 32 v. Accad Albert. 285
Russo Pietrina, tabacc., staz. Porta Nuova . .499
Rustichelli Giuseppa ved. Porta 33 v. Foggia 37
Ruston Proctor e C., macchine, 4 v. Foscolo. 345
Rutto Carlo, parrucch., 8 c. Casale. 329
Ruzzo Franc., neg. vino, 53 v. Ponte Mosca . 369

S

Sabbione (*vedi* Provana del).
Sabbione Baldass., avv.-proc., 6 v. San Dalmazzo . . . . . .*pag.* 688
Sabbione Gius., ✱, pittore (Montechiaro d'Asti) 702
Sabbione Martino, impieg., 42 v. S. Secondo . 755
Sabbione Venanzio, 🏛, avvoc.-procuratore, 6 v. S. Dalmazzo 683-88
Sabbioni Luigi e Vitt. frat., rappr., 24 v. Alfieri 337
Sabre Carlo, usciere, 43 v. Po 620
Saccaggi Antonio, proboviro, 43 v. Buniva . 515
Saccarelli Paolo, 🏛, 🚲 ingegnere, 47 corso Oporto. 75,333,576,644-91-97
Saccheri Giacomo, teol., 23 v. Venti Settemb. 524
Sacchetti Ant., cappellaio, 40 v. Bogino . . .242
Sacchetti Rosa, maestra, 4 v. Lascaris 654
Sacchetti-Parvis Felicina, 5 v. Romani 596
Sacchetto e Maccagno, vinai, 69 v. Nizza . . 374
Sacchi, latton., 54 v. Cottolengo 313
Sacchi Car. in Guglielminetti 28 v. Reggio. 72
Sacchi Carlo, inserviente Museo geologico, pal. Carignano 603
Sacchi Costanza, 26 v. Po 574
Sacchi G., calzol., 4 v. Gaudenzio Ferrari . . 298
Sacchi Guido, rag., sindaco Banca Commerc. .766
Sacchi Lucia, tabacc. (Mad. di Campagna), .499
Sacchi Michelang., ing., 20 v. Massena 335,694-99
Sacchi-Guggi Alcea, maestra, 57 v. Magenta . 647
Sacchi, Guglielminetti e C., carboni artificiali, ang. vie Reggio e Mantova 275
Sacchi-Nemours conte Teod., segret., 8 v. Giusti. 557
Sacco coniugi, fornai, 29 v. Nizza 396
Sacco frat. e sor. fu Cesare 28 v. Pio Quinto 66
Sacco frat. fu Luigi 33*bis* v. Carlo Alberto 23,52
Sacco Adelaide, vinaia, 24 v. Rossini 374
Sacco Aless., avv.-proc. 9 v. Scuole 59,684-88,743
Sacco Barbara, bottigl., 4 v. Chieri 374
Sacco Bart., mag. alim. ang v. Chieri e piazza Gran Madre di Dio 383
Sacco Carlo, dott., 42 v. S. Secondo.
Sacco Carlo, impieg., 6 v. Princ. Amedeo . .603
Sacco Carol., lanerie e tel., p. Eman. Filiberto. 222
Sacco Celest., 24 v. Mad. Cristina 613
Sacco Clemente, 71 c. Princ. Oddone 737
Sacco Dom. fu G.B. 44 v. Passalacqua 63,588
Sacco Dom., computista daz., 3 v. Fiochetto . .470
Sacco Dom., conduc., alb. Persico Reale . . .349
Sacco Dom., cass. Soc. *La Torino*, 55 v. Garibaldi 741
Sacco E., orefice, 2 v. Garibaldi 238
Sacco Edoardo, materassaio, 46 v. Cittadella. .304
Sacco Eman., rappres., 35 v. Carlo Alberto. .332
Sacco Emilio rag., 9 v. Scuole 59,610-96,749
Sacco Federico prof., 18 corso Vittorio Emanuele II. 98,644-49-23
Sacco Felice, orolog., 42 v. Po. 240
Sacco Gio., tratt. e mag. alim., 7 v. S. Massimo 357-83
Sacco Gio., impieg. post., 4 v. Burdin 754
Sacco Gio., panett., 55 v. Venti Settembre . 396
Sacco Gio. Batt., droghiere, 22 v. Genova . 287-89
Sacco G. R. fabbr. menta, 74 c. Principe Oddone 69,78,364
Sacco Maria, panett., 24 v. Genova 396
Sacco Natale, drogh., 29 v. Lagrange. 289
Sacco Paolo, dott., 208 str. di Casale 477,559-73,742
Sacco R., industr., 22 c. Vinzaglio.
Sacco Randolfo, perito 4 v. Bogino . . 698-99
Sacco Secondo, panett., 68 v. Princ. d'Acaia . 396
Sacco Teresa, sarta, 42 v. Po 245
Sacco Vittorio, tratt., 68 v. Princ. d'Acaia . . 360
Sacco-Baldovino Clementina, ispettr. scuole elementari, 208 str. di Casale. 654
Sacco-Fiore Maria, ricam., 6 v. Pr. Amedeo *pag.* 234
Sacco-Oytana Emilia, ispettr., 34 c. Siccardi . 552
Sacco-Oytana Gustavo Alessandro, avv.-pitt., 34 c. Siccardi. 562
Sacco Scanagatti Adelina 13 v. delle Scuole. 86
Saccon Ant., calzol., 7 v. Pio Quinto 298
Sacconi Gio., smaltatore. 47 v dei Fiori. . . 244
Sacconi Gius., macell. 8 v. Maddalene (R. Parco 404
Sacerdote frat. fu Isacco 45 v. Bogino 48,563
Sacerdote frat. fu Raff. 65 v. Venti Sett. 94
Sacerdote A., mode e novità, 27 v. Roma 215-22
Sacerdote Adolfo, in., 47 v. S. Giulia . . . 694
Sacerdote Alberto, rag., 75 c. S. Maurizio . .700
Sacerdote Albino, rag., 64 c. Casale . . 699,700
Sacerdote Ans., dott.-assist., 3 c. Duca Genova. 555
Sacerdote Anselmo, impieg., 4 v. Mazzini 465,604,702
Sacerdote Anselmo, med.-chir., 45 v Assarotti. 742
Sacerdote Aron Bellom (eredi) 4 via Garibaldi 40
Sacerdote Balilla, avv., 43 v. Roma 576
Sacerdote Camilla in Sacerdote 73 v. Po 66
Sacerdote Claudio, forn. mil., 74 c. S. Maurizio 244-43,576
Sacerdote Clotilde ved., patron., 43 v. Arsenale 565
Sacerdote Donato fu Bened., 46 v Venti Sett. 576
Sacerdote Edoardo, perito, 10 v. Milano . . . 698
Sacerdote Elvira ved. Olivetti 4 v. S. Tomm. 85
Sacerdote Eman., 🏛, fu Salvador (Ditta) banch., 43 v. Roma 49 209
Sacerdote Em. 🏛 fu Lazzaro 73 c. Vitt. Em. II 48
Sacerdote Enrich. in Malvano 63 v. dei Fiori 44 37
Sacerdote Enrico, medico, 64 c. Casale . . .712
Sacerdote Enrico, pubbl., 7 c. Vinzaglio.
Sacerdote Ezechia, 🏛, banch., 47 v. Lagrange.
Sacerdote Ezechia, 🏛, e C., banca, 26 via Maria Vittoria. . . 209,762-74-72-78-88-90
Sacerdote Fausto, avv., console. 13 via Finanze 423,684
Sacerdote Fed. avv.-proc., 85 c. Vittorio Emanuele II 98,379,684,733
Sacerdote G., tipogr., 43 v. Finanze . . 254-58,725
Sacerdote Giac. 🏛 avv., 73 c. Vitt. Em. II 525,732-90
Sacerdote Lazzaro 87 c. Vitt. Eman. II. 49, 98
Sacerdote Lazzaro, capit., 24 c. S. Maurizio.
Sacerdote Leone, 58 c. Vitt. Em. II. . . 774-75
Sacerdote Marianna in Levi 24 v. Berthollet 46
Sacerdote Michele e nipoti fu Emanuele 65 v. Venti Settembre 94
Sacerdote Moise, segr., 48 c. S. Maurizio.
Sacerdote Moise fu Lazzaro 125 v. Madama Cristina 48
Sacerdote Pacifico, avv. proc., 7 v. Pescatori . .688
Sacerdote Raffaele (figli di) 4-71 forn. militari, 64 c. Casale 24, 36, 220-43
Sacerdote Raffael fu Moise, 6 c. Casale . . .523
Sacerdote Salv., 🏛, avv., 7 c. Vinzaglio. 595,684
Sacerdote Samson et fils, oggetti antichi, 23-25 v. Maria Vittoria. 237
Sacerdote Teodoro, prof., 24 v. Roma . .662-74
Sacerdote Vita fu Elia 43 *bis* v. Berthollet 46
Sacerdote Vitt., avv., 40 c. Valentino . . 362,684
Sacerdote-Fubini Lina, 2 v. Goito . . . 560,645
Sacerdotti C., dott. ass., 38 c. Valentino 647-24,742-24
Sacerdotti Vittorio, neg., 47 v. Lagrange.
Sacheri Emilia fu Dom. 29 v. dei Mille 33,74
Sacheri Giovanni, 🐱, ing., 25 c. Vitt. Emanuele II. *studio* 8 v. Accad. Albertina 608 654-60-94, 703-24-45-94-97
Sachero ved. e C., rivend. giorn. 30 v. S. Donato. 252
Sachero Celest., ✱, ten.-gen., 20 v. Garibaldi 735-43
Sachero Giacinto, 🏛, magg. d'artigl., villa Bogetti (Crocetta) 627

Sachero Melchiorre 5-76 avv-procuratore, 20 v. Garibaldi . . . . . *pag.* 684-88
Saconney Teodoro *villa:* 47 strada di Cavoretto 48,58,60,98
Sada eredi di Carlo 40 v. S. Tommaso. 56,85
Sada Gazzera Franc., vett., c. Vitt. Em. II, ang. v. Goito 345-47-48
Sada Luigia, cartol., 106 v. Mad. Cristina . 260
Saettone-Bogani L., maestra, 480 c. Reg. Margh. 647
SaettoneFed. ten., 480 c. Reg. Margh 582-89-96,748
Saffirio Andrea, direttore scolast., 2 v. del Carmine 544-62 87,640-48
Saffirio G. B. Vitt., impieg. dazio, barr. Milano. 470
Saffirio Rosa, maestra, 2 v. del Carmine. . . 648
Saggini Gius., ing., 38 v. Massena. 665
Sagliano (*vedi* Cusani di).
Saglietti Giacomo 79 v. Saluzzo. . . . 76
Saglietto Giacomo, medico-chirurgo, 31 via S. Massimo 529-85-87,712
Sagramoso nob. Pier Luigi 6 c. Vitt. Em. II oltre Po 627
Sahadun Gius., ammin. Banca Commerc. (Milano) 766
Sailer Ant., prof., 8 p. Gran Madre di Dio 628
Saint-Amour (*vedi* Muffat de).
Saint-Pierre (*vedi* Bollati di).
Sala di vendita piemontese, 45 v. Venti Sett. 333
Sala Réclame e Mostra campionaria, rimpetto 25 p. Castello 253
Sala (*vedi* Calleri di).
Sala frat. fu Cesare 23 v. Rossini . . . 75
Sala frat. e sor. fu Romeo e loro madre 4 c. Duca Genova. 34
Sala Alberto, 4 c. Duca di Genova 745
Sala Carlo, latton., 12 v. S. Donato 343
Sala Carlo, ing., 8 v. Napione 694-98-99
Sala Ernesto, panett., 44 v. Martinetto . . 396
Sala Franc. 5-16 costrutt., 23 v. Rossini . 324-26
Sala G., cappell. cimit. S. Pietro in Vinc. 471,519-22
Sala G., vinaio, 43 v. Lagrange 369-74
Sala Gaetano, insegn., 2 c. Valentino. . . . 548
Sala Gio., direttore Real Casa, pal. Reale . 412
Sala Giovanni, macell., 27 v. Mazzini e 22 v. a Borgo Dora. 398
Sala Gius., medico, 83 c. Vitt. Em. II . . 475,547,742
Sala Ottavio, chimico industriale, c. Valentino.
Sala R., rifin pelli, Madonna di Campagna. . 292
Sala Romeo (eredi) 46 v. Gazometro . . 40
Sala Torello fu Gius. 21 v. Montevecchio 46,56
Sala Tranquillo (Ditta), latt. n., 24 v. S. Donato 343
Sala P. e C., rappr., 43 v. Lagrange. . . . 332
Sala, De Silvestri e C., success. Tagini, ombrellai, 43 v. Finanze 235
Saladino Adele fu Gius. 36 v. Circonvallazione 99
Saladino-Corsini Laudomia, 4 v. Bellezia . . . 642
Salamano Felice, fabbro-ferr., 7 v. Goito . 326
Salamitto Amilcare, alunno giud., 4 v. S. Tommaso 540
Salamitto Pietro, canc. Pret., 4 v. S. Tommaso . 544
Salarano Domenica, tabacc., 5 v. Bava . . . 498
Salasco Clement.a e Barel di S. Albano Edoardo, Maria e Vittoria 74 c. Massimo d'Azeglio 52
Salassa coniugi 102*bis* vic. Valtorta. . . 93
Salassa sor., neg. ferr., 35 v. Esposizione. . . 308
Salassa Dom., neg. mob. ferro, 38 v. Cernaia 267,301
Salassa Felicita, agiata, 40 v. Lagrange.
Salati Ercol., avv., pal. Carignano, 45 via S. Dalmazzo 684,773
Sale d'Argentine (*vedi* Beria di).
Sale Angelo, neg. vini, nel Doch e ang. vie S. Tommaso e Bertola 369-74
Salengo Carlo, rappr. 14-81 19 c. Vinzaglio 335-39
Salengo Teresa in Vagnone 8 v. Orto Botanico 60
Salengo e Gozzerino, modiste, 27 v. Genova . 217
Salera Virg., drogh., 34 v. Lagrange . . *pag.* 2
Salerno Alessandro, 3 v. Saluzzo 7
Sales sorelle 146 c. Reg. Margherita. . . 7
Sales Gius., ing., 47 v. S. Massimo 69
Sales Luigi, impieg. post., 34 v. Mazzini. . . 7
Sales Placido, avv., 41 v. Bellezia 68
Salesiana (tip. e libr.), 32 v. Cottolengo e 4 v. Mad. Cristina 251-54-56-5
Salesse Edoardo, ragion. (Vigone) 69
Saletta Caterina, neg. berretti, ang. v. Corte d'Appello e Bellezia 2
Saletta Luigi, capit. (Campo di Ciriè) . . . 5
Saletta Marta, mag. alim., 41 v. Petrarca. . . 38
Saletti Manfredo, tipogr., 82 v. Gioberti . 663-6
Saletti Pietro, rappres., 402 v. Nizza. . . . 33
Salice R., fabbro-ferr., 47 v. dei Fiori. . . . 32
Salietti Domenico, 38 v. Artisti 561
Salina Delfina, mercerie, 18 v. Genova . . . 23
Salino Alfonso, cond., alb. Fucina 35
Salino conte Alfredo 84 corso Vittorio Emanuele II 46,49,98,45
Salino n. Melegari cont. Giulia, v. Moncalieri (villa Salino) 45
Salino cont. Maria in Morelli di Popolo 2 v. Davide Bertolotti. 97,45
Salino Pietro, generale a rip., 30 v. Cavour.
Salio Gio., prof. violonc., 37 v. S. Franc. Paola. 676
Salis Pietro, avv., 20 v. Massena 494
Sallier de la Tour conte Vittorio (Roma) . . 453
Sallier de la Tour contessa Adele, ved. 30 v. Principe Tomaso. 69
Sally Michaelis (7 v. Leopardi, Milano). . . . 788
Salmini frat., fabbr. busti, 48 v. Po 247
Salmistrari Umberto, biancherie, 48 v. Po . . 228
Salomone frat. e sor. fu Ant. 45 v. S. Simone 49,82
Salomone frat. e sor. fu Fel. 55 v. Nizza. . 58
Salomone Alessandro, capo-tecnico, 17 via Arcivescovado. 503
Salomone Alessandro Mario, ingegnere, 10 v. S. Tommaso 694-96,737-95
Salomone Franc. fu Mic. ing., 46 v. Pio V 66
Salomone Gio., prof., deleg. Beneficenza, 26 v. Belvedere. 561-87
Salomone Mich. 26 v. Nizza 58
Salomone Sebastiano, macell., 4 v. Berthollet. 398
Salomone-Marino S., pubbl., 49 v. Po . . . 724
Salone Romano, Galleria Subalpina 423
Salsa Ang., neg. vino, 112 R. Parco 408
Salsa Dom., calzol., 23 v. Porta Palatina . . 298
Salsotto Giovenale, med.-chir., 32 c. Vittorio Emanuele II . . . 483-529-35-94,712
Salsotto Gius., prof., dott., 2 v. Sagliano 633-39
Salussoglia Feder., 252 strada Circonvallazione.
Salussoglia Luigi 5 v. Beccherie 45
Salussoglia-Brosio Natalina, sarta, 3 v. Rossini 215
Salussolia (litografia Carpignano e Comp.), 28 via Maria Vittoria 255
Saluzzo (*vedi* Massa).
Saluzzo di Paesana nob. Artemisia, Aurelia, Maria 1 v. della Consolata . 24,84,453
Saluzzo di Paesana nob. Artemisia, patronessa, 4 v. Consolata 453,549
Saluzzo di Paesana march. Marco 1 via della Consolata 30,86,453
Saluzzo di Paesana nob. Carmen, 24 c. Vittorio Eman. II 453,549
Saluzzo di Paesana e Castellar conte Lodovico 24 c. Vitt. Eman. II 453
Saluzzo di Paesana e Castellar nata Arduini cont. Mary, 24 c. Vitt. Eman. II 453

Salvade Gio., 78 c. Vitt. Em. II.
Salvadore Dom., salsam., 8 v. S. Donato *pag.* 387
Salvadori Aspasia, banco lotto, 2 v. S. Massimo. 500
Salvadori Gio., avv., *studio* 9 v. Mercanti, *abit.* 41 v. Assarotti 684
Salvadori I. e C. 12-30 neg. legn., 40 v. Massena 269-70
Salvadori conte Tomm., prof., 47 v. Principe Tommaso 458-89,603-06-32,735
Salvadori di Wiesenhoff nob. Giacomo, ing., 5 v. dei Mille - . . 458-80-85-87-89 91,544, 610-11-94,743-66
Salvadori di Wiesenhoff n. Richetta di Valgoria nob Clelia, 5 v. dei Mille. . . . 458
Salvagno Carlo fu Luigi 19 v. Priocca . 70
Salvago G. B., tintore, 2 v. S. Domenico . 230
Salvago L. ved. Biglia 140 v. Circonvallazione 100
Salvago Pietro, avv.-proc., 2 v. S. Domenico 688,785
Salvai Vittorio, valigiaio, p. Saluzzo 294
Salvai-Comba Corinna, maestra (Villaretto). . 653
Salvaj Aug., impieg., 5 v. Mazzini . . . 615
Salvaneschi Ang., bidello, 44*bis* v. Montevecchio 632
Salvaneschi Angela, sarta, 7 v. Corte d'Appello. 215
Salvaneschi Ulderico, perito industr. (Vercelli) 698
Salvati Maddalena, 6 v. Belvedere.
Salvatico Ant., calz., 49 v. Princ. Amedeo . 298
Salvetti, trattore, 6 p. Gran Madre di Dio . 364
Salvetti Gio., neg. selvagg., 2 v. Galliari . 384-87
Salvetti Gius., prefetto a rip., 42 c. Vinzaglio.
Salvi Adolfo, med. chir., 4 v. Passalacqua. 712
Salvi Cesare, med.-assist. Osped. infant. Regina Margherita. 530
Salvi Edgardo, avv., impieg. R. Ospizio Carità . 539
Salvi Del Pero cont. Delfina in Albertengo di Monasterolo (eredi) 35 v. Mad. Cristina 48
Salvini Albina, merc., 2 v. Andrea Doria. 227-33
Salvioni C., pubblicista, 48 v. Vitt. Amedeo II. 724
Salvitico Alberto, impieg., 28 v. Gioberti.
Salvo Margh., levatr., 6 v. Val S. Martino . . 720
Salza Lodovico, orolog., 89 v. Nizza. 249
Salza Paolo, vinaio, 12 c. Brescia 374
Salza Pilade, cancelliere, 46 v. Ponte Mosca . 544
Salza Silvio 5-14 pasticciere, 35 v. Mantova 376,786
Salza Stefano, macell., 49 v. Giovanni Somis e 44 v. Princ. d'Acaja 398
Salza Vinc., avv., 4 v. Milano 678-84
Sambolino Vitt., rappres., 7 v. Quattro Marzo. 339
Sambò e Suberman, trine e merletti, 32 c. Re Umberto 242
Sambucco Carlo, prof., consigliere comun., 40 via Orto Botanico. 462
Sambucco Caterina, calzol., 59 v. Mad. Cristina 298
Sambucco Gio., 10 v. Orto Botanico. 799
Sammury Marsiglio, conduc., alb. Persico Reale. 351
Sampietro Franceschina fu Ferd. 46 v. Bava 44
Sampò sor., modiste, 2 v. Accad. Scienze . . 217
Sampò Gio., impieg., 37 v. Assietta. 762
Sampò Vitt. profum. e parrucch., 4 via Roma; *abitaz.* 40 c. Dante . . 32,287,329
Sampò-Vallerino Ernesta, insegnante, 2 corso Beccaria. 563,729-30
Samuel Eman., pizzic., 276 Mad. del Pilone . 404
San Clement (*vedi* Sauteiron de).
San Damiano (*vedi* Carlevaris di).
Sanazzaro Natal., tratt., 59 v. Saluzzo 358
Sandler Carol. in Geoffroy 5 c. Napoli. 57
Sandonati coniugi, pizzicagn., 46 c. Casale . 387
Sandra Franc., neg. cuoi, 4 c. Emilia 293
Sandri Ant., pension., 20 v. Princ. Amedeo.
Sandri Carol., caffè, 440 c. Vitt. Eman. II . 363-65
Sandri Ernesto, 26 c. Siccardi 745-79-82
Sandrone C., fabbr. soda, 7 strada R. Parco . 286
Sandrone Carlo, tapp., 41 v. della Rocca *pag.* 246-65
Sandrone Domenico, materass., 45 v. Bertola . 301
Sandrone Edoardo, insegn., 35 v. Maria Vitt. . 662
Sandrone Ferdin., tappezz., 35 v. Maria Vitt. 246-65
Sandrone Gio., neg. legna e carb., 44 v. Berthollet 274
Sandrone Gius., tratt., 276 Mad. del Pilone. . 497
Sanero Bart., ragion., 14-50 47 v. Ottavio Revel. 696-97-98
San Franco (*vedi* Capello di).
Sangermano Raff., maestro, 33 str. R. Parco. . . 664
San Giorgio (*vedi* Biandrate di).
San Giuliano (*vedi* Cusani di).
Sangler Carlo, valigiaio, 9 v. Pietro Micca . 294
Sanglerat Angelo, tornit. legno, 23 v. Artisti . 264
Sanglerat Gio., cappellaio, 44 v. Lagrange . . 242
San Gregorio (*vedi* Icheri di).
Sanguinetti E., impieg. post., 38 c. Vitt. Em. II 733
San Lorenzo sorelle, sarte, 7 v. dei Mille . 245
San Marcel (*vedi* Pastoris di).
San Marco (*vedi* Rosa di).
San Martino (*vedi* Celebrini di)
San Martino (*vedi* Marchetti di).
San Martino (*vedi* Perrone di).
San Martino (*vedi* Ponza di).
Sani Ugo, capit., 3 v. S. Franc. da Paola . . . 504
Sanino Emma, tratt., 449 c. Vitt. Em. II . . . 364
Sanmartino Angelo, materass., 23 v. Cibrario . . 304
Sanmartino Gius., panett., 6 v. Bellini . . . 396
Sanmartino Maria, levat., 41 p. Eman. Filiberto. 720
Sanmartino Michele, fabbro, 40 v. S. Quintino . 326
San-Martino d'Agliè marchese Carlo 453
San-Martino d'Agliè march. Vittorio 453
San-Martino di Castellamonte. conte Maurizio. 30 v. Cavour 453
San-Martino di Chiesanuova conte Massimiliano, 44 v. S. Teresa 453
San-Martino di S. Germano march. Casimiro 12 c. Vitt. Em. II 98,453
San Martino di San Germano march. Eman., 42 c. Vitt. Eman II 453
San Martino di San Germano nata Conelli de Prosperi march. Antonietta, 42 corso Vitt. Eman. II 453
San Martino di Strambino conte Ferdinando, 8 p. S. Carlo 453
San-Martino di San Martino e Strambino nob. Gioachino, capitano 453
San-Martino di Valperga conte Guido, senatore, 36 c. Oporto 420-53,529
San Marzano (*vedi* Asinari di).
San Michele (*vedi* Massimino di).
Sanna Solinas cont. Ignazia 14-79 63 c. Siccardi.
Sannazzaro di Giarole conte Gio. Batt., 44 via Carlo Alberto. 453
Sannazzaro di Giarole nobili Giacomo e Gius. 453
Sannazzaro Stefano 63 v. Nizza 58
Sannia Gustavo, dott., 7 v. Corte d'App. . . 620
Sanquirico coniugi 37 v. Campana. . 22,52
Sanquirico Ang., 4 v. Garibaldi. 385
Sanquirico Carlo, professore, 37 via Campana 22,52,487,562
Sanquirico Ettore, perito, 45 c. Siccardi 698-99
Sansalvadore Giac., specch., 4 v. Stampatori 243-48
San Salvatore (*vedi* Arnaud di).
San Secondo (*vedi* Bianco di).
Sanseverino Vimercati conte Alfonso, ing., senat. (Milano). 733-65
Sansoldo Gio., velocipedi, 44 v. Fucina. . . 323
Sansoni Luigi, dott., 13-78 43 p. Vittorio Emanuele I 617,742-45
Sansoni-Facelli Adelina, 43 p. Vitt. Em. I. . . 574
Sant'Agabio (*vedi* Vicari di).

Sant'Agabito (*vedi* Caracciolo di).
Sant Albano (*vedi* Barel di).
Sant'Albino (*vedi* Righini di).
Sant'Ambroise (*vedi* Galleani di).
Sant'André (*vedi* Thaon di).
Santa Gio., acque min., 14 p. Castello. . *pag.* 285
Santa Rosa (*vedi* Rossi di).
Santagata Ettore, rag., impieg. R. Casa, 29 via Princ. Amedeo. 412
Santamaria sor., modiste, 20 v. Pietro Micca. 245-47
Santamaria G., sarto, 26 v. Galliari 249
Santandrea Gio., disegn., 24 *bis* v. Lamarmora. 703
Santanera Armando, rag. (Casale Monferr.) . . 696
Santanera Gius. 5 v. Belvedere 45
Santanera Luigi, sarto, 33 v. della Zecca . . 219
Santanera Venanzio, med., 84 c. S. Maurizio 742
Santi A., lanerie e tel., p. Eman. Filiberto. . 222
Santi Agostino, rappres., 9 v. S. Donato.
Santi Emilio, rappr. cartiere, 45 v. Carlo Alberto. 336
Santi Eugenio, colonn., 46 v. Amed. Avogadro.
Santi Evandro, rag., impieg. Prefettura. . . . 482
Santi Flavio, dott., 37 c. Re Umberto . . . 704-34
Santi Gio., magazz. ferr. 39 v. Nizza. 757
Santi-Leoncini C., modista 4 v. Roma. . . . 247
Santi e Cavalli 3-00 spedizion., 6 c. Siccardi e 48 v. Cernaia. 340-41-42
Santiano Andrea, ristor., 496 borg. Tesoriera. 407
Santiano Enrico, latteria, 44 v. Botero. . . . 378
Santiano Luisa, confett., 26 v. Cernaia . . 376-96
Santo Michele, pirotecnico, salita Cavoretto, *abit.* 40 v. Orto Botanico 283, 405
Santonè Ang., ing., 3 v. S. Quintino 56, 694
Santonè Gius. ed Ang. di Pietro 4 via Montevecchio. 56
Santoni Arturo, ingegnere, 4 v. dei Fiori . .694
Santoni Luigi, inserv., 26 v. Michelangelo . . 624
Santorini Pietro, impieg., 24 v. Silvio Pellico.
Santoro Filippo, ing., 10 v. Mazzini 694
Santoro Pietro, impieg., 25 c. S. Maurizio . . 498
Santuario della Consolata 30
Santuario di Graglia 40
Santucci Stefano, capit. medico, 46 v. Cernaia 530, 622
Santucci Vitt., vinaio, 54 v. Moncalieri . . . 374
Sanvito Aless., succ. Maffioli, velri smerigliati 16-73 *stabil.* 35 v. Ospedale, 16-72 *neg.* 20 v. Pietro Micca 248
Sapegno Gio., prof. ing. (Roma). 614
Sapellani conte Enrico, 2 c. S. Martino . . . 453
Sapelli G., merc.-sarto, 44 v. Princ. Amedeo 215-20
Sapelli Luigi, direttore del giornale *Il Pasquino*, 20 v. Amedeo Avogadro. . . 703-22-27-31
Sapelli Vinc., vendita stoffe, 43 v. Artisti . .333
Sapelli Melina di Capriglio Enr., magg. generale, 45 c. Vinzaglio. 493, 507, 738
Sapetti Ant., neg. paste, 59 strad. di Lanzo 383-92
Sapetti G., selvaggina, 6 p. Palazzo Città . . 384
Sapetti Gius. 35 v. Ivrea 45
Sapetti Giuseppe (Ditta), tappezz., 4 v. della Consolata 246-65-66-67
Sapino Gius., calzol., 3 v. Venti Settembre . 298
Sappa Candida, panetteria, 7 p. Mad. Cristina. 396
Sappa Domen., colonn., 3 v. Ponza
Sappa Feder., call., ang v. S. Tommaso e Barbaroux. 363
Sappa Maria in Cian 4 p. Palazzo di Città 42, 61
Saracco, conduc., alb. Persico Reale . 349-51-52-54
Saracco coniugi 16 p. Statuto 88
Saracco, liquor., 44 v. Ponte Mosca 365
Saracco A., conciatore, 14 v. Barbaroux e 33 v. Princ. Amedeo 293
Saracco Angela, vinaia, 40 c. Duca di Genova 374
Saracco Cristina 23 v. Juvara 45
Saracco Enr., orolog., 8 p. Vitt. Em. I . *pag.* 24
Saracco Franc., mag. alim., 7*bis* v. S. Secondo 38
Saracco Gius., avv., senatore (Roma) 415-19, 77
Saracco Gius., vinaio, 24 v. Mazzini . . . 37
Saracco Ors., tratt., 14 v. S. Anselmo 35
Saracco Vinc., manisc., 55 c. S. Maurizio . . 54
Saraceno di Torre Bormida nata Cantono di Ceva cont. Maria, 6 c. Re Umberto. . .453
Saragat Gio., avv., pubbl., 5 v. Quattro Marzo. 684, 731
Sarasin-Iselin Alfred (Basilea) 778-79
Sarasino Carlo, disegn., 30 v. Napione. . . .703
Sarassio, conduc. alb. della Croce Rossa . .354
Saraw Carlo, commerciante (Messina) . . .448
Sarboraria Agost., trattore, 8 v. Cuneo . . .357
Sarboraria Pietro, perito, 8 v. Cuneo . . .698-99
Sarda Gio., tornit. in legno, 49 c. Vitt. Em. II. 264
Sarda Gius., drogh., ang. v. Galliari e Ormea. .289
Sardi frat., negoz. vini, nel Dock. 369
Sardi Andrea, floricoltore, 50 v. Po. 250
Sardi Angelica, bottigl., 44 v. della Rocca. .374
Sardi Gio., neg. vino, nel Dock 369
Sardi Gius., avv., 4 v. S. Maria 684
Sardi Giuseppe, (Milano) 784
Sardi Orsola in Boglietti 44 v. Montebello. 55
Sardi Pietro, mercerie, 40 v. Lagrange. . . .233
Sardi Severino, pizzic., 100 barr. Casale . . 401
Sardi Stefano, calzol., 2 v. Mazzini 298
Sardi Vinc., ing., *studio* 60 c. Vitt. Em. II, *abit.* 40 v. S. Teresa 694-98
Sardi e Tirone, ortopedici, 9 v. Lagrange 717-19
Sardi-Massa Caterina, levatr., 23 *bis* v. Ponte Mosca 720
Sardi, Trolli e C., calzaturificio, ang via Pietro Micca e Viotti 296
Sardo, ing., 5 v. Finanze 694
Sardo Benedetto, latton., 6 v. Rossini . . .313
Sardo Carlo, antichità, 35 v. Carlo Alberto . 237
Sardo Franc., latton., 45 c. S. Maurizio . . .313
Sardo Giacomo, biancheria, 44 v. Rossini . .228
Sardo Gius., dott. Osped. Mauriz., 43 v. Lagrange. 525
Sardo Stefano, drogh., 44 v. Nizza 289
Sardo-Pareto Placida, levatr., 8 v. Gioberti . .478
Sardo-Strazzeri Gaetano, impieg. post., 3 via Assietta 753
Sarfatti Mario, avv., 48 c. Vitt. Eman. II . . .684
Sargian Giuseppa, trattoria, 39 v. Nizza . 358-61
Sargiano Luigi, impieg., 8 v. Accad. Albert. 608
Sari Gio., calzol., 40 v. Cernaia. 298
Saroglia Ant., falegname, 5 v. Gerdil 273
Saroglia Domenico, impieg. ferr., 47 v. Massena.
Saroglia Enrico, cartonaggi, 44 v. Stampatori 257
Saroglia Filom., erbe medic., 6 p. Palazzo Città 285
Saroldi Carlo ingegnere, 5 v. dell'Ospedale 24, 55, 541, 694, 735-89
Saroldi Luigi, e C. 9-02 fabb. cristall., 238-40 c. Regina Margherita . 31, 72, 248, 559
Saroldi Nicola e Scotti, agenti *Métropole*, 11 p. S. Carlo 332
Sarrù Severino, parrucch., 6 v. Giulio. . . 329
Sarsotti Michele, *agenzia*, 6 v. Giac. Leopardi. 337
Sarteur Dina, telegr., 7*bis* v. Villa Regina. . 752
Sarteur Gius., 7*bis* v. Villa della Regina.
Sarti Gius., avv., 4 v. Po 36, 684, 725
Sarti Guido, medico, 402 c. Casale. . 477, 582, 712
Sartirana (*vedi* Arborio).
Sartirana Oreste, 29 v. Barbaroux 783
Sartirana Pilade, impieg., 3 v. Princ. Tommaso 753
Sartirana Teresio, dottore, 3 via Principe Tommaso 525-32-36, 712
Sartore Batt., macell., 47 v. Gioberti 398
Sartore Gio., macell., ang. v. S. Secondo e corso Duca di Genova 398

Sartore Gio., panett., 44 c. Raffaello . . *pag.* 396
Sartoretti Giov. 33 v. Accad. Albertina 7, 589
Sartoretti Gio., lattoniere, 62 barr. di Milano 403
Sartoretti Gius., fabbr. cornici, 3 v. Private 243 73
Sartoretti Gius., macchinista, 1 v. Esposizione 624
Sartoretto, orolog., rimp 43 v. Nizza 240
Sartori Carlo, tipografia, 1 v. Saluzzo 257
Sartori Giulia, fotogr., 3 c. Reg. Margherita . 256
Sartori Vincenzo, ombrellaio, 32 v. Cernaia . 235
Sartori-Parmeggiani Giuseppina, insegn., 49 v. Ormea 646
Sartori, Tacchini e C. 10-94 emporio gastronomico, ang. v. Garibaldi e Venti Settembre . . . 284, 307-76-77-79-83-87-89
Sartoria Parigi, 4 v. Carrozzai 220
Sartoria Sud Americana, 4 v. Gazometro . . 248
Sartorio Ant., lattoniere, 27 v. S. Franc. Paola. 314
Sartorio Batt., latton., 47 v. Gioberti 314
Sartorio Carlo, impieg., 6 v. del Carmine . . 466
Sartorio Cesare di Carlo, latton., 4 v. Volta 314
Sartorio Federico, impieg., 440 c. Vitt. Eman. II, 772
Sartorio Felice, avv., impieg., 42 v. Giulio 465, 567, 741
Sartorio G., calzol., 10 c. Principe Oddone. . 298
Sartorio Gio. di Serafino latton., 44 via Nizza e 17 strad. Lanzo. . . . 46, 244, 314
Sartorio Gio. e figlio, latton. 14-10 49 via Bellezia 314
Sartorio Gius., scultore, 44 v. Rossini . . 704
Sartorio Lorenzo fu Gio. 49 v. Bellezia . . 45
Sartorio Stefano, dott., 24 v. Sacchi 742-45-47-48
Sartoris coniugi, biancherie, 1 p. Statuto . . 227
Sartoris Angela, panett., 44 v. della Rocca. . 396
Sartoris Carlo, tratt., 2 v. Carrozzai. 359
Sartoris Caterina, telegr., 15 v. Massena. . .753
Sartoris D., neg. legna e carb., 4 v. Passalacqua. 274
Sartoris Domen., sac. (eredi) ed altri 52 via Madama Cristina 48, 62
Sartoris Dom., tip. e leg. libri, 42 v. S. Teresa 254-59
Sartoris Maria, modista, 6 v. S. Teresa . . .247
Sartoris Remigio, fabbr. mobili, 25 v. Massena 265-73
Sartorotti e Dellacasa, conduc., alb. Castelvecchio 352
Sarullia Napoleone, conduc., alb. Castelvecchio 354
Sarzana Clotilde, banco-prestiti, 10 c. Principe Oddone. 340
Sarzano Pietro, capit., 14 p. Gran Madre di Dio.
Sarzotto, conduc., alb. Gran Mogol 349
Sassernò Alb., dott., impieg. telegrafico, 49 v. Maria Vittoria 752
Sassetti Adolfo, impieg., 42 v. Giannone.
Sassetti Gius., rappr., 30 c. S. Maurizio . . .340
Sassi Domenico, capit., 4 v. Cavallerizza . . .505
Sassi Franc., insegn., 12 v. Gotto. 663
Sassi Franc., scult. in marmo, 1 v. Artisti . .704
Sassi Gio. marmista, 25 v. Rossini . . 75, 275
Sassi Gius., impieg., 25 v. Barolo 505
Sassi Maria, insegn., 467 v. Nizza 664
Sasso A., levatr., 7 *bis* v. Villa della Regina .720
Sasso Gioach., bidello, 25 v. Burdin 332
Sasso Luigi, sellaio, 2 v. Guarini 294
Sasso Natale, avv., 8 v. S. Franc. da Paola. .684
Sasso Natalina, levatrice, 44 v. Ospedale 536, 622
Sasso Pietro, macell., 24 v. Princ. Tommaso . 398
Sasso-Barra Lucia, maestra, 28 v. Pio Quinto . 645
Sassoli Arturo, direttore Banco di Roma 14-16 48 v. S. Quintino 657, 771-79
Sassone coniugi, mag. alim., 42 v. Martinetto 383
Sassone, decor. appart., 28 v. Silvio Pellico . 245
Sassone Franc., decor. appart., 2 v. Andrea Doria 245
Sassone e C. (progrietari *Giuoco Pallone*) ang. corsi Re Umberto e Peschiera 742
Saudino Giacomo, avv., cons. prov. (Ivrea) . 485
Sauli d'Igliano conte Gius., pitt., 40 c. Valentino 702
Saure Sebast., neg. legna, 39 v. Gioberti *pag.* 274
Sauvage Marco, 29 v. Giulio 737
Savaglio Giorgio 4 p. Mad. Cristina. . . 48
Savant Dom., calzol., 46*bis* v. Pr. Tommaso . . 298
Savant G. B. 13 08 mecc., 40 stradale di Lanzo. 349
Savant Gio., calzol., 65 bar. Milano 460
Savant Gius., erbe medic., 24 v. Orfane . . 283-89
Savant Luigi, avv., 5*ter* c. Vinzaglio. 551-52, 684
Savant-Levet G. B. (eredi) 40-42 v. Lanzo . 46
Savarino conduc., alb. Tre Galline e Dogana Nuova 350-54
Savarino coniugi, trattoria 52 strada Regio Parco 63
Savarino Carlo, 8 v. Buniva 598
Savarino Carlo neg. legna, 4 v. Principe Amedeo e 4 v. Borgo Dora 90, 274
Savarino G. B., neg. olii e salumi, 28 v. S. Secondo 389
Savarino-Corti nob. Emilio, 6 v. della Rocca . 582
Savaro Paolo, pellett., 2 v. Viotti 294
Savarro Giac., mag. alim., 20 v. S. Giulia. . . 383
Savarro Gio., not., istit. Coll. Naz., 4 v. Scuole. 636-37
Savarro Marco, maestro, 42 v. Val Salice . . 643
Savatone Angiolina 86 v. dei Fiori . . . 37
Savattoni Ant., impieg. ferr., 34 v. Begino.
Savi Benedetto, avv. 15-27 47 v. Pietro Micca. 544, 684
Savi del Pero conte Ernesto, 22 v. della Rocca.
Saviato L., neg. pellami, 1 v. Galliari . . 293-94
Savigliano Gius., conduc., alb. Castelvecchio . 348
Savigliano M., droghe e coloniali, 3 via San Donato 284-86-89, 367-90
Savini Arnaldo, capit. a riposo, 22 c. Massimo d'Azeglio.
Savini Clementina, oref., 8 v. Milano . . 238-40
Savini Gaetano, colonn. a riposo, 24 via Montebello.
Savini Gio., avv., 44 via Silvio Pellico 46, 56, 87, 309
Savinio Sesterio, sac., insegn., 135 v. Nizza . 551
Savino Madd. 65 v. S. Donato 78
Savio, calzol., 55 str. Pianezza (borgo Ceronda) 400
Savio coniugi, alberg., ang. v. Borgo Dora e v. S. Simone 355-56
Savio, parrucch., 78 v. Venti Settembre . . . 329
Savio, sarto, 8 v. Ospedale 249
Savio Ang. Franc., libraio, 6*bis* v. S. Quintino 259-60
Savio Celest., tratt., 34 c. Re Umberto . . . 360
Savio Celeste, vinaia, 26 v. della Zecca . . . 374
Savio Cesare, ragion., 4 v. Stampatori. . . . 762
Savio Clara, alberg., 5 v. Ponte Mosca 353-56-59
Savio F., calzolaio, 6 v. Guastalla. 298
Savio Fedele, prof., sacerd., 9 v. Arcivescovado 607-40
Savio G., calzol., 6 v. S. Franc. Paola . . . 298
Savio Gioach., neg. legna e carb., 4 v. Orti . 274
Savio Gio. Batt., leg. libri, 28 v. Cernaia . 259-60
Savio Gio., 42 v. Berthollet 589
Savio Gio., avv., notaio (Troiarello) 690
Savio Gius., dott., 14 v. Po 477, 712
Savio Gius., dott., prof. chimica industr., 13 p. Statuto 664
Savio Gius., impieg., 3 v. Fiochetto . . 505, 741
Savio Lorenzo, impieg., 40 v. Mazzini . . . 595
Savio Luigi, corriere, 43 v. Lagrange 343
Savio Luigi, 15-99 ferram., 25 c. Oporto e 38 v. Po. 308-21
Savio Luigi, 407 v. Nizza 579
Savio M. ved., cartol., 40 v. delle Rosine . . 260
Savio Orazio, alberg., ang. vie Saluzzo e Pio Quinto 356-58
Savio Rosa, latteria, 34 v. Barbaroux 378
Savio Silvestro, giard., Villa Giubilino (barr. Martinetto 575, 793

Abbonati al Telefono; quelli prima della via, la porta di abitazione; gli ultimi, le pagine.

I numeri in carattere nero indicano le chiamate degli

Savio Umberto, 2 v. degli Orsi
Savio-Luzzati, sett., 5 v. Alfieri . . . . *pag.* 245
Savio di Bernstiel Ibar. Fed., 16 v. Bogino 457,569-610
Savio di Bernstiel nata Arrigo bar. Cecilia 46 v. Bogino 754
Saviozzi F., legat., 13 v. Principe Amedeo . . 257-59
Savoia (Soc. Assicuraz.) 9-88 24 v. S. Teresa . 332
Savoia Vinc., sacerd., 4 v. Ponte Mosca . . . 349
Savoia C., sarto, 6 v. Borgo Pol. 215
Savoiroux (*vedi* Bonsecours de).
Savoja Gius., ing., 54 v. Goffredo Casalis 633-75-94
Savoye Carlo, impieg. 77 v. Maria Cristina.
Saveretti Demetrio, impiegato, 60 v. Gioberti. 754
Savoretti Pietro, razionale, 23 c. Oporto. . . . 302
Savoretti e Borgiotti, legali, 24 v. Carlo Alb. 256-59
Savoya Cecilia, tailleur, 32 v. S. Dorato . . 357
Saver Edoardo, rag. 15-95 19 v. Alfieri. 67-69-97
Saver Gio., raz., 49 v. Alfieri 354,780-84-85
Sazia Enrico, 2 c. Valentino 787
Sbarato Carlo, negoz. legna, 49 v. Sant'Orsola Santarosa 274
Sbarbaro Cost., ing., 2 v. del Carmine . 550 614-94
Sbarbaro Mario, avv., 2 v. del Carmine 544-12,684
Sbardolini e Viarido 15-06 rappr., 3 v. Sagliano
Sbodio Carm. di Frane. 36 v. S. Anselmo 37,84
Sbrojavacca Palmira, maestra, 58 v. Massena . 643
Sbolati Francesca, levatr., 38 v. Mazzini . . 250
Sberlati Edoardo, scult., 39 v. Pisa 704
Scà Cà Frozzi G., mercante, 47 v. Po . . . 220
Scacca-Barozzi Franc., vedova Antonelli 44 v. Barolo 13-44-80
Scaglia, vasaio, 41 v. del Diavolo 374
Scaglia Emilio, pittore, 24 v. S. Dalmazzo . . 702
Scaglia Teresa, ved. Davida 56 v. dei Mille 33
Scagna L., biancherie, 55 v. Po. 227
Scaglia Lor., magazzin., 4 v. Valperga Caluso . 585
Scaglia Pietro, crisalid., 40 v. Garibaldi . 248-59
Scagnaschi R., vermicel., 43 v. S. Anselmo . 274
Scaglione Adelaide, telegr., 55 v. Acc. Albertina 750
Scaglione Carlo, rag., impieg. Off. Carte valori, 14 v. Gazometro 500
Scaglione Franc., tratt., 33 c. Valentino . . 358
Scaglione Giuseppe Lorenzo 2-67 antiquario, 4 piazza Carlo Felice 224
284-95-300-03-44-45-47-20-24-89 717
Scaglione Pietro, impieg. post., 58 v. Accad. Albertina 754
Scaglione-Cappa Maria, impieg. post., 38 v. a Accad. Albertina 754
Scaglietti, sarto, 42 v. Saccarelli 249
Scaglietti Augusto, maggiore, 31 c. Valentino 588
Scaglietti Carlo, impieg., 7 v. Bidone 7 v. Salizzo 259
Scagliotti Giacomo 2-33 negoz. gran. 44 v. Ormea 22,60,3-4,775
Scagliotti Paolina, levatrice, 12 v. Saccarelli. 720
Scagliotti Pietro, mag. alim., 25 v. Cibrario . 383
Scaiola Gio., tornit. legno, 27 v. Borgo Dora . 264
Scala Adolfo 13-88 pompe ed arieti, 49 via Pietro Micca. . . 302-03-06-14-15 46-47-35
Scala Amato Vinc. can. ing. 2 v. Pallamaglio. 58 522,670-723
Scala Antonietta ved. Trilzi e figli fu G. B. 3 c. Palestro 62
Scala Antonio, censo e. 11 v. S. Dalmazzo . . 507
Scala Biagio, telegr., 17 v. Valperga Caluso. . 752
Scala Giovanni Ecclis 18 negoz. carboni, 2 piazza Mad. Cristina 275
Scala Gius., negoz. vino, 18 v. Carlo Alberto 367-69
Scala Stefano, avv., direttore *L'Italia Reale-Corriere Nazionale*, 26 via Principe Amedeo 584,723-71
Scala Umberto agente immobiliare, 21 p. Vitt. Em. I 496
Scalafiotti coniugi, negozio legna, 20 v. Monferrato. 274
Scalafiotti C., modes, 20 v. S. Secondo. *pag.* 217-27
Scalambro G. B., vinaio, 40 v. Mad. Cristina. . 374
Scalarandi Alessa., ⊜, direttore R. Giardini (Sospiniati) 793
Scalenghe C., proibiviro, 44*bis* v. Montevecchio 799
Scalenghe carol., stiratr., 44*bis* v. Montevecchio 229
Scalenghe D., mag. alim., 44*bis* v. Montevecchio 383
Scalenghe Lorenzo, tratt., 333 Tetti Fre. . . 407
Scalenghe Luigi, maestro di scherma, 29 corso S. Maurizio 627
Scalenghe Paolina, vinaia, 42 v. Silvio Pellico 374
Scalero Eugenio, 4 p. Salluzzo. 772
Scaletti Annetta, calzol., 42 v. Po e 31 v. Roma 298
Scaletti Pietro, *Al Trionfo*, calzol., 35 v. Roma 298
Scaletti Pietro, calzol., 20 v. Mazzini . . . 298
Scalini Ernesta, insegn., 48 v. Accad. Albertina. 668
Scalini Giulio, rappr., 44 c. Siccardi 337
Scalinola Isid., caffett., 2 str. di Francia . . 503
Scalise Franc., dott., vice-commiss. P. S. . . 482
Scalvedi fr. e sor. fu Ciacomo 7 v. S. Teresa 84
Scalvedi Luigi, impieg. banca, 22 c. Vinzaglio.
Scalvino Ces., avv.-proc., 46 v. Bellezia . . 683-88
Scalvino Gio., avv.-proc., 494 c. Reg. Margherita 688
Scamagatta Giorgio, ing., 66 c. Vitt. Emanuele 467,694
Scanavini Gust., ⊜, dot., 2 v. Mercanti 600
Scanavino Ant., conduc., alb. Tre Galli. . . 370
Scanavino, macell., 4 v. Alfieri. 398
Scanavino B., macell., 27 v. Gioberti 398
Scandolera Biagio, tratt., 7 v. Goito. . . 559-74
Scancoleta Emilio, falegn., 50 v. Barolo . . 273
Scanzo Vittorio, meccanico, 20 v. Barelli . . 626
Scarani Elidia, tabacc., 6 p. Palazzo di Città 498
Scapitta Carlo, ⊜, impieg. Ord. Maur. z. 16 via Lagrange. 446
Scarafia Elena, ispett. scuole elem. (Villaretto) 652
Scarafia Enr., geom., 19 v. Porta Palatina . . 695
Scarafia Carlo, ing., 15 v. S. Secondo.
Scarafia Giuseppina, maestra 1st. Duch. Isabella 667
Scarafia Maria De Paoli, patronessa, 49 via Porta Palatina. 549
Scarafia Olimpia, ved., confett., 6 v. Pietro Micca 376
Scarafia Tancredi, geom. (Abbadia Stura) . . 652
Scarafia e C., macell., ang. v. Mad. Cristina e Silvio Pellico 398
Scaraffia Gius., ⊜, 46 v. Aporti 40
Scaraffia Luigi, impieg., 14 v. Po 604
Scarafiotti Baldass., imp. post., 25 v. Pr. Amedeo 750
Scarafiotti Carlo, impieg., 14 v. Princ. d'Acaia 499
Scarafiotti Roberto, ⊜, avv., 44 v. Genova.
Scaragha Lodov., impieg. ferr., 36 v. Gioberti.
Scarampi del Cairo march. Carlo Alberto 25 via Bogino 48,454,526,741
Scarampi del Cairo n. Del Carretto di Monforte march. Cristina, 25 v. Bogino . 454
Scarampi di Pruney n. b. Maur. (Bagni di Lucca) 454
Scarampi di Villanova march. Fernando 3-30 44 v. S. Francesco da Paola 454-91,584,604,788
Scarampi di Villanova cont. Matilde, 14 via S. Franc. da Paola.
Scarampi di Villanova n. Rocstol. nob. Vittoria, 45 v. Cernaia 454
Scarampo Luigi impieg. daz. (barr. Orbassano) 469
Scaramucci, pittore, 23 p. Castello. 702
Scaramussa Maria, confett., 38 v. Accad. Albert. 376
Scaravaglio Ipp., levat., 54 v. Princ. Amedeo. 720
Scaravelli, biancherie, 4*bis* v. S. Donato . . . 228
Scaravelli Gaetano, cappellaio, 43 v. Nizza . . 242
Scaravelli Gaetano parrucch., 44 c. Vitt. Em. II. 329
Scaravelli Gio., medico, 6-8 p. Statuto . . 472,742
Scaravelli Vinc. *sart. eccles.*, 40 v. Garibaldi 249
Scarfiotti Lod., ⊜, avv., 24 v. Magenta 745-66-82-85
Scarlata Ant., parrucch., 24 v. Cernaia . . . 329

Scarpa G. L. 5-82 med.-chirurgo, 37 via della Zecca . . . . . *pag.* 532-64,712-15-35
Scarpellini coniugi 58 v. Mad. Cristina . . 58
Scarsi Gio., prof., 44 v. Amed. Avogadro . 640-44
Scarpa Vinc., ⊜, prof., 41 v. corte d'Appello.
Scarrone Angela, pizzic., 248 str. Carconvallaz. (barr. Lanzo. 404
Scarzella Gius., olii e salumi, 38 v. Lodi e 5 v. Porta Palatina 589
Scarsi-Amiotti Luisa, maestra, 41 v. Amedeo Avogadro. 643
Scassa Alfonso, avv.-proc., 15 v. S. Chiara 684-88
Scassa Gius., vinaio, ang. c. Doccia di Genova e v. Gazometro 577-89
Scassa Michele, caffett., barr. di Nizza . . . 700
Scati di Casaleggio n. Cattaneo-Adorno march. Lavinia, 2 p. Maria Teresa 454
Scati di Casaleggio, n. Malaspina march. Costanza, 2 p. Maria Teresa 454
Scati di Casaleggio march. Vitt., 2 p. Maria Teresa 424-54,569,609
Scati-Grimaldi marchese Stanislao, 2 piazza Maria Teresa 454
Scattena G., parrucch., 44 v. Guastalla . . . 329
Scattolini Felice, impieg., 4 p. Mad. Cristina. 753
Scavarda Aug., direttrice, 14 p. Gran Madre di Dio 560,648
Scavarda Giacomo, tappezz., 25 v. Lagrange . 246
Scavarda Gio., panatt., 4 v. Montebello . . . 396
Scavarda Gius., insegn., 14 p. Gran Madre di Dio 643
Scavarda Oddone, forn. milit., 4*bis* v. Ospedale. 243
Scavazzini Giacomo, bidello, 12 v. Montecuccoli . 634
Scavazzino Teresa, rivend. giornali, ang. via Po e p. Vitt. Eman. I, lato sinistro . . . 253
Scavia Michelangelo, dott. 30 c. Oporto . 59 625,733
Scavino Lucia, mercerie, 25 v. S. Secondo . . 226
Scazzola Aug., insegn., 45 v. S. Quintino 92,614-63-74
Scazzola Elisa, sarta, 25 v. Lagrange 245
Schaeffer Rosa, suora diaconessa, 36 v. Berthollet 577
Schalck Enrico, ing., 151 str. di Francia . 564,694
Schalck Enr. e C. gia Thomas, Adams 8-54 fabbr. pizzi, 56 str. ant. di Rivoli, *abit.*, 151 str. di Francia 242
Schaller Paolo F., industriale, 74 v. Nizza . . 254 255-57-72
Scharlach Julius, dott. (Amburgo). 785
Scheler Maria, sorvegl. Scalo P. N. 577
Schellini Aless., avv.-notaio (Venaria Reale) . 690
Schellino Ferrari T., drogh., 11 v. Alessandria 289
Schemboche, fotogr., 23 p. Castello. 256
Schenone, industriale, 16 c. Raffaello.
Scherino Ettore, tratt., 25 v. Ponte Mosca. . 359
Schiaparelli Ces., dott. (Mad. Campagna) . 559-74,654
Schiaparelli Ernesto, prof., 2 v. Donati 556,604-48
Schiaparelli Mirra (Madonna di Campagna) . . 574
Schiappa Adolfo, sarto, 34 v. S. Domenico . . 219
Schiapparelli Achille fu Pietro, sacerd. 2 v. Aosta 9
Schiapparelli Clemente, ⊜, farmacia, 53 via S. Massimo 500
Schiapparelli Emilio, ⊜, dott., 7 v. Alfieri . 561,774
Schiapparelli G. B. e figli, prod.-chimici 9-36 7 v. Alfieri 2-99 *laborat.* barr. di Nizza e 10-34 farmacia v. Quattro Marzo ang. v. Venti Settembre . . 282-84,716-17
Schiapparelli Luigi, usciere, 40 v. Carlo Alberto 547
Schiapparelli Pio e sor. 3 v. Belvedere . 45
Schiapparelli-Auchentaller Maria, ispettr., 7 via Assarotti 647
Schiapparelli-Cardone Alexine, 53 v. S. Massimo 567
Schiapparelli e Sereno, mercanti-sarti, angolo v. S. Donato e c. Princ. Oddone 220-21-25-26
Schiari Ernesto 8 v. Pescatori *pag.* 64,93,97
Schiari Riccardi conte Edoardo, 32 v. Santa Chiara 454,526,792
Schiari nata Gallina cont. Laura, 32 S. Chiara. 454
Schiavetti Gius., alunno giudiz., 5 v. S. Chiara. 344
Schiavetto Elisa, rappres., 5 v. Accad. Albertina. 249
Schiavino Ang., parrucch., 9 v. Pal di Città . 329
Schiavo-Piovano, ricamatr., 6 c. Casale . . . 234
Schierano Batt., zoccolaio, 22 v. Borgo Dora . 299
Schiender Erman., rappr., 4 v. Sacchi. . . . 339
Schilling L. e C. 5-03 fabbr. lane, 7 v. Lungo Po str. Vanchiglia. 223-24-40
Schina Cater. ved. Coda Zabetta 20 v. Barelli 45
Schivardi Romeo, seme-bachi, 47 v. Fiori 244 339,797
Schlaepfer e C. 8-60 mecc., 1 v. Cigna, ang. Rondò Valdocco. 280,302-07-24-26
Schneeberger Edoar. 2-96 rappr. 13 v. Vittorio Amedeo II. 339
Schneider Edoardo, proibiviro, 6 v. Reggio . . 515
Schoeller Aless. (Berlino) 766
Schoenbrod Franz, 57 v. Assietta.
Schostal e Hartlein, tessuti, 3 v. Roma . . . 224
Schreiber Eduardo, rag., 6 v. Barbaroux . . 760
Schrepfer Afra, insegn., 9 v. S. Secondo . . . 674
Schultz Adolfo, aiuto-agente imp., 41 v. Cibrario 496
Schultz Giorgio, ing., ⊜, 21 v. Arsenale . . . 778
Schumacher A., banch., 13 via S. Franc. Paola. 209
Schumacher-Ricchiardi Anna, p. Vitt. Em. II . 564
Schutz Fed., consigl. scolast., 49 v. Am. Avogadro. 362
Schuster Gutman Haus, ing. (Milano) 755
Schwabach Paolo (Berlino) 766
Schwarz Giacomo, professore, 15 v. Venti Settembre 630-36 60-66-74
Schwarz Paul, 15 v. Alfieri 746
Schwarz U. e C., rappres., 20 v. Cavour . . . 334
Schwieger Heinrich, ing. (Berlino). 778
Sciacca Gaet., ⊜, dott. agr. R. Università . . 646
Sciamengo figli fu Ang. e loro madre Sbarlati Franc. 1 v. Nizza 42
Sciamengo Ang. (eredi) conf., 1 v. Nizza. 42,376
Sciardi Margh., tratt., 73 barr. Casale . 358,406
Sciarelli Cosimo, 69 v. Mad. Cristina . . 798-99
Sciolto Grato ✱ 11-30 librajo-editore, 1 via Ponza. 59,74,254
Sciolla Alb., avv., 37 v. Ormea . . . 684,780-84
Sciolla Aless., agiato, 43 v. Lagrange.
Sciolla e Stobbia, lane draup., 55 v. Garibaldi . 222
Sciolli Casimiro fu Carlo 31 v. Carlo Alberto 44,574
Sciolli Gius., impieg. municip., 45 v. Pastrengo. 465
Sciolotti Brigida di Gio. 3 v. Savigliano . . 85
Sciorati Cleto, avv.-proc., 20 v. S. Chiara 684-88
Sciorelli (eredi di Aless.) 9 v. Giannone . 76 562, 734-59
Sciorelli Alessandro, sarto, 58 v. S. Secondo . 219
Sciorelli Felice, pens., 77 v. Mad. Cristina
Sciorelli Lor., farm., 68 barr. Lanzo. 402,544-73-717
Sciunnache Graziano, cartolaio, 48 v. Po . . 260
Sciutto Gio. Stef., vetturale, p. S. Carlo lato lev. 347
Sclaverani Vinc., tenente, 7 v. Orto Botanico . 628
Sclaverano C., vini, 20 v. Venti Settembre . 369
Sclaverano Gius., insegn., 49 v. dei Fiori . 645
Sclaverano-Arietti Luisa, insegn., dirett. del giornale *La Domenica dei Fanciulli*. 49 v. dei Fiori 645,725
Sclavo Achille, ⊜, dott., prof. (Siena). . 725-26
Sclavo Franc., parrucch., 34 v. Mazzini . . . 329
Sclavo Giuditta, insegn., 34 v. Mazzini . . . 663
Sclavo Lor. e C., velocipedi, 44 v. S. Quintino. 322-39
Sclerandi Giacomo, 8 c. Palestro 799
Sclopis di Salerano e condomini 2 v. Roma 74
Sclopis Vittorio, ⊜, 2-32 ingegnere, 21 v. Alfieri. 9,67,637-40-57-60,745-62-74-75

Sclopis e C. 5-50 prodotti chimici, 29-31 via Aosta . . . . . *pag.* 282-83,300
Scocchi Paolo, impieg., 56 v. Gioberti . . .497
Scolleri Alberto, impieg., 6 v. Montebello . .502
Scofone Lor., dott. assist.,30 c. Raffaello . 617-21
Scoffone Enrico, impieg. post., 6 c. Vitt. Em. II. 754
Scoffone Felice, mag. alim., 4 v. Cagliari . .383
Scoffone Lorenzo, prof., 89 v. Mad. Cristina.
Scoffone Luigi, calzol., 47 v Gioberti 298
Scolari Alpinolo 3-96 negoz. cavalli, 275 barr. Stupinigi 344,677
Scolari Annibale, calzol., 4 v. Milano 298
Scolari C.Vinc , prof.condirett.,22-24 v.Cibrario 656
Scolari Grazioso, latton., 2 v. S. Domenico . .344
Scolari Omobono, ten.colonn, 7 v.S. Franc. da Paola 504
Scorda D., parrucch., 34 v. S. Giulia. . . .329
Scorta Ces., tint., 5 v. S. Pietro in Vincoli . .230
Scorta Giovanna ved. Colla 4 v. Ivrea 45,84
Scott Alfonso *caffè Romano* 14-23 48 e 26 piazza Castello; 14 41 407 strada Mon alieri 44,57,363-64,374,780-85
Scotti conte Alberto, ing., 4 c. Vittorio Em. II oltre Po 454,544
Scotti Fed. fu Gius. 47 v. Cibrario . . . 28
Scotti Giacomo e C., calz., 4 v.Corte d'Appello. 298
Scotti Gio., 77 c, S. Maurizio
Scotti Gio., negoz. paste, 47 v. Assarotti 392
Scotti Gioachino, impresa trasfochi e trasp., 73 c. Vitt. Em. II.
Scotti Giuseppe, 24 v. Ormea.
Scotti L., magazz. alim., 10 v. Catania. . . .383
Scotti Massimo, avv.-proc., 2 v. Orfane . . 684-88
Scotti Cappacontessa Carol., 7 v. Bonafous . .665
Scotto coniugi, panett., 20 v. Carlo Alberto .396
Scotto sor. 424 c. Reg. Margherita . . 72, 79
Scotto Carlo, impieg., 124 c.Reg. Margherita. 465,733
Scotto Napoleone, impieg., 46 v. Maria Vittoria 497
Scovenna Annibale, inserv., 52 corso Massimo d'Azeglio. 624
Scovero Gio., impieg., 3 v. S. Franc. da Paola. 504
Scozia di Calliano march. Adele, 2 v. Bogino.
Scozia di Calliano nata del Carretto di Monerivello march. Giustina, 25 v. della Rocca. 454
Scozia di Calliano march. Ivaldo, 25 v. della Rocca 454
Scribante Cesare, macell., 40 v. Garibaldi . .398
Scribante Gio., macell., 4 v. Montebello . .398
Scrimaglia G.,mode e novità,8v. Berthollet245-27-28
Scrimaglia Gius., impieg., Prefett., 47 c.Oporto. 482
Scrivano Emilia in Sorisio 36 v. Burdin . 24
Scrivano Emma in Giallina 22 v. Lagrange 45
Scrivano Fed., telegr., 22 v. Marcello Chinaglia752
Scrivano Mario, med.-chir.,8 v. S. Anselmo . .712
Scrivano Rob. fu Giacinto 8 v S.Anselmo 39,84
Scuola Applicazione Artiglieria e Genio 1-86 22 v. Arsenale. 628
Scuola Applicazione per gli Ingegneri 4-28 Castello del Valentino 623
Scuola Corale Arte e Diletto, 134 c. Reg. Margh.
Scuola Corale Pozzo Strada, 241 str.diFrancia. 677
Scuola di Commercio e d'Amministrazione, 22 via Alfieri 670
Scuola di Commercio e Cristoforo Colombo » 2-56 22 c. Vitt. Em II. 658
Scuola di Commercio Massimo d'Azeglio, 9 via Bogino 657
Scuola di cucina e scienze domestiche, 32 via Assietta.
Scuola di Educazione fisica per gli operai, 44 v. Magenta. 735
Scuola del quartetto ad arco, 9 v. Bogino . .676
Scuola-Famiglia, 25 v. S. Quintino 671
Scuola infantile maschile, 36 v. Maria Vitt. .674
Scuola di Ginnastica Svedese, 31 c. Siccardi, *direz.* 27 c. Oporto 677,718
Scuola di Guerra 4-82 6 v. Bogino 627
Scuola di Recitazione dialettale piemontese, 16 v. S. Massimo. 677
Scuola di Recitazione Maria Laetizia, 5*bis* via Vanchiglia 677
Scuola di Religione, 42 v. Arcivescovado. . .689
Scuola di Ripetizione, 6 v. dei Mille e 4 piazza Bodoni 670-72-73
Scuola Navone, 7 v. Bellezia 676
Scuola Privata elementare infantile per ambo i sessi, 30 v. dei Mille 671
Scuola professionale parrucchieri, 40 v. Alfieri.
Scuola Tipogr. ed Arti affini.37-39 v. Carlo Alb. 663
Scuola Veterinaria-Direzione 4-12 52 v.Nizza. 626
Scuole Apostoliche (Martinetto) 670
Scuole Rosminiane, 2 v. Chisone 670
Scuole Tecn. Oper. S. Carlo, vicolo Benevello. 658
Scursatone Gius., impieg daziario (barr. di Stupinigi). 469
Scuti Edoardo, capit. d'artigl., 25 v.Saluzzo. 302
Scuvero Angela, mercerie, 407 v. Nizza . . . 255
Sebona Giacinto, vinaio, 3 v. Massena 374
Sebrero Gius., maestro, 6 v. Cavour.
Seccatore Alb., palloni areostat., 50 v. Barolo . 260
Seccatore Clotilde, trapunte, 50 v. Barolo . .300
Seccatore F., mag. alim., 42v. Duchessa Jolanda. 383
Secchi Ermenegilda, neg. vino, 279 Tetti Fre . 407
Secchia Angelo, calz., 5 v. S. Massimo . . . 298
Secchia Carlo, tratt., 4 v. Piana 357
Secchia Gio. 13 c. Emilia 35
Secchia Gius., calzol., 43*bis* v Berthollet. . . .299
Secco Agnese, mag. alim., 6 v. Martinetto . .383
Secco Carlotta ved. Cometti 2 vic. S. Maria 83
Secco Emilia, stiratr., 6 v. Martinetto 229
Secco Ercole, latton., 6 v. Martinetto 344
Secco Gius., impieg. post., 9 v. Goito 754
Secco Giuseppina, maestra, 4 v. Saluzzo . . .654
Secco Pia, maestra, 3 v. Nizza 652
Secondi Franc., med. chir., 42 v. Consolata . 742
Secondi Gio., prof. dott. 15-49 3 v. Venti Settembre 532,742-44-45
Secreto Gius., prof., 47 v. Pisa 633
Secreto Maria, maestra, 47 v. v. Pisa. . . . 664
Sefusati Giuseppe di Domenico, macellaio, 4 v. Conte Verde 398
Seffusalti Laura, insegn., 26*bis* v. Giac. Collegno664
Seffusatti Paolo, inserv., 26*bis* v. Giac. Collegno 626
Sega Elda, telegr., 4 c. S. Martino. 753
Segagni Ettore, impieg.post., 56 v. S. Secondo. 753
Segala, colonn., 28 v. Legnano.
Segala Pietro, , Pres. sez. Corte d'Appello, 19 v. Maria Vittoria. 569
Segato Luigi, , colonn., 28 v. Cavour . . . 504
Seghesio coniugi 8 v. Bidone 47
Seghesio Ern., mecc., 35 v. Nizza 320 26
Seghesio Greg., utensili geom., 44 str. di Lanzo. 264
Seghizzi C., magaz alim., 57 v. S. Giulia. . .383
Seghizzi Stef., vetri smerigliati, 34 v. Bava . 248
Seglie Barbara, mag. alim., 49 v. dei Fiori . .383
Seglie Carlo (Ditta), legat. libri, angolo via Venti Settembre e Arcivescovado. .259-60
Seglie Emilio, calzol., 55 v. S. Donato . . .299
Seglie Gio., sorvegl., palazzo Madama. . . .604
Seglie Gius., rappr. com. (Piazzo) 792
Seglie Gius., tratt., Campidoglio 706
Seglie Vincenza, mercerie, borg. Cenisia . . .404
Segnetti Franc., conduc., albergo Milano . .348
Segre fratelli e sorelle fu Davide 9 v. Stampatori 88

Segre frat., seterie e velluti, 2 v. Mercanti *pag.* 242
Segre padre e figli, banch., 29 v. Lagrange . .209
Segre A., *Mag. Livornese* abiti, 4 v. Milano .220
Segre Abram, 42 v. Pio Quinto 576
Segre Adolfo, impieg. daz.,40 v. Rosine . . .469
Segre Arturo, prof., 20 v. Juvara 618-32
Segre Aug. di Salomone 8 p. Carlo Em. II 23 51,80,82
Segre Augusto Cesare, 10 v. Rosine.
Segre Carlo avv., 4 v. della Consolata48,84,684
Segre Corrado, , prof.,85 c.Vitt. Em. II . 606-19
Segre Dario, rappr., 44 v S. Quintino. . . 335-37
Segre David fu Sam.,mediat.sete,43 v. Roma 209,776
Segre David, agiata, 67 c. Vitt. Eman. II.
Segre Edoardo, avv. proc., 2 v. Riberi . . .688
Segre Elia, telegraf., 8 v. Silvio Pellico . . .754
Segre Elisa in Ottolenghi (Roma) . . . 88
Segre Enrico, , ing. 4-19 39 v. Ospedale . 553-58 564 610 42-59-94
Segre Ernestina ved. Segre 2 v. Riberi . 73
Segre Ernesto, 46 p. Vitt. Em. I. 564,790
Segre Felice 44 v. Finanze. 36
Segre G., maestro pianof., 2 v. Sagliano. . .676
Segre Giacobbe, geom., 47 v. Montebello . .695
Segre Giulio, orefice, 4 v. Private 248
Segre Giulio, rag., 47 v. Belvedere
Segre Gius., avv., segret. Pref.,7p.Solferino . . 484
Segre Guido, agente di cambio, *abit.* 26, via Maria Vitt. *uff.* 9*bis* v. S. Franc.da Paola. 240
Segre Isacco, 42 v. Pio Quinto. 576
Segre Leone, med.assist.Ambul.,76v. Ormea 533,742
Segre M., cassiere Comp. Tramvie (Saluzzo) .764
Segre Marco, medico, 2 v. Riberi . . .533-35-742
Segre Marco, capit., 25 c. Oporto.
Segre Mario Davide 13-72 rappr., 46 v. Venti Settembre 245,336-39
Segre Moise, insegn., 8 v. Silvio Pellico . . .665
Segre Napol., avv.-proc., 40 v. Ospedale. 561 684-88
Segre P., orefice, p. Vitt. Eman. I, ang. v. Po. 238
Segre Rodolfo, intagl., legno, 27 v. Mazzini . 263
Segre Rosetta, prof.ª, 2 v. Corte d'Appello 587,631-38
Segre Salomone fu Gius. 4 v. Sacchi . . 55
Segre Salvatore, rag., 9 v. Bogino 657-73-96-98,700
Segre Samuele, 4 v. Fabro.
Segre Samuele, verific. daz., 54 v. S. Secondo . 469
Segre Vitt. ved. Luzzatti 64 c. Firenze . 37
Segre e Locati, costr. mecc., 47 c. Firenze 306-45-20
Segre e Torchio, mercerie, 34 v. Princ. Amedeo. 234
Segre-Nizza Emilio, 46 p. Vitt. Em I . . . 561,645
Seita Enrico, conduc. 419 c. Regina Margh. . 352
Seita Teresa di Antonio 49 v. Reggio. . 74
Seletti Adelaide, ricamatr., 76 v. Venti Sett. . 231
Seletto frat., pizzicagn., 10-40 borg. Lucento. 401
Seletto Gius., tratt (Lucento) 407
Seletto L.,macell., 225 str. Francia. . . 403-04,573
Sella Em. in Carassi del Villar 7 piazza Vittorio Emanuele I. 14,64,97
Sella Batt., mag alim , 405 v. Nizza 383
Sella Eman., dott.in legge, 1 c S.Martino. 612-20-58
Sella Erminia ved. Stoppani e figlio 49 v. S. Giulia 83,93
Sella Ettore, medico 16-94 41 c. Valentino, 742
Sella Federica in Binelli 7 v. Napione . . 57
Sella Giacomo, dott., 14 p. Vittorio Eman. I. 490
Sella Giacomo fu G. B. 8-28 lanificio in Collegno.
Sella Giacomo, , 23 v. Vanchiglia . 44,54,80 83,93,790
Sella G. B., , avv., 4 v. della Misericordia. 485,684
Sella Linda in Piacenza 3-5 v. Volta. . . 99
Sella Merope in Bianchi di Lavagna 5 v. Napione 57
Sella Paolo, vice-canc., 44 p. Gran Mad. di Dio*pag.*540
Sella Raffaele, avv., 1-3 p. S. Martino 684
Sella Rodolfo, , ing., 3 v. Papacino . 694,791
Sella Silvio, , 23 p. Vittorio Emanuele I 74,494,580,791
Sella Taner., 44 p. Vitt. Eman. I . 73, 84,94,97,596,702
Sella-Bellingeri Ferd., 4 v. della Misericordia 580-82
Selmin Gius., calzol., 29 v. Garibaldi. . . .299
Selve Fed., 11-41 amm. Banca Comm., 49 c. Duca di Genova 34,537-58,766
Selvino Angelino V., vinaio, 37 c. Vitt. Em. II 374
Semeria Gio., neg. olii, 35 v. Pr. Amedeo . .389
Semeria P., commest., 68 barr. di Lanzo 389,404
Semeria Pietro, commest., 67 c. Vittorio Em. II 389
Seminario Arciv. 83 v. Venti Sett. 22,67,70,94
Seminario delle Missioni Estere 2-53 Val Salice669
Semino Agost., friggitoria, 123 c. Reg. Margh. 384
Semino Rodolfo, impieg , 25 v. S. Quintino .760
Seneci Franc., aiut. rag., 19 v. Soana. . . .594
Senesi Angelo Marcello, impieg. Real Casa, 29 v. Principe Amedeo 442
Sensile Gius., rag., 6 v. Barbaroux . .696-97,700
Seraceno Gius., fumista, 32 v. della Rocca. .280
Serafini Gius., medico, 4 v. Montevecchio. . .742
Serafino Adolfo, impieg. post., 7 v. Legnano .753
Serafino Carlo, macell., 48 v. Amedeo Avogadro 398
Serafino Caterina, neg. verdura, 6 p. Em. Filib. 390
Serafino Francesca, pettin , 24 p. Em. Filiberto, 330
Serafino Gabr., dott., palazzo Carignano. . .604
Serafino Giuseppina, vinaia, 54 v. S. Chiara . 374
Serafino Mich., macell., 4 v. Genova 398
Serafino Rosa, drogh., 22 v. Carmine 285
Seralunga Luigi, parrucch., 42 v. S. Tommaso 329
Serati Romolo, rappr., 44 v. Sebast. Valfrè . .340
Serati e Castiglioni, fabbr. corone mortuarie, rimpetto all'4 v. Pietro Micca 250
Serazzi Carolina in Piccati E. 36 c. Oporto 59
Serazzi Eugenio, prof., 49 c. Vitt. Em. II . .634 636-57-73-98,702-03
Serazzi Leopoldo, prof., 49 c. Vitt. Em. II 662-74,700
Serazzi Nino, rag., insegn., 49 c. Vitt. Em. II 665,700
Seren-Gay Gio., calderaio, 4 v. Cuorgnè . . .326
Seren-Rosso Gio. (Ditta),calder.,29 v. Borgo Dora 326
Seren-Rosso G. B., , calderaio, 47 c. Firenze. 9,37,326
Serena Ettore, liquor., ang. v. S. Franc. Paola e Maria Vittoria 365
Serena Fel., maestro ginn., 86 c. Reg. Margh. 677
Serena G., cappellaio, 46 v. Garibaldi. . . .242
Sereni F., drogh., 62 v. Mad Cristina 290
Sereno frat., decor., 34 v. Barbaroux. 4 via S. Agostino e 37 v. Mazzini 245
Sereno Angela, tintoria, 6 v. della Rocca . .230
Sereno Baldassarre, vini nazionali ed esteri, 12 via S. Teresa 367-76-83-92-96
Sereno B. G., geom., rappres., 3 v. Bellezia 340,695
Sereno Gio., inserv., 26 v. Giacinto Collegno 492
Sereno Giuseppe, 34 v. Barbaroux 744
Sereno Giuseppe, deleg. Benef., 42 p. Vitt. Em. I 544
Sereno L., decorat., 28 v. Maria Vittoria . . 245
Sereno Lorenzo, orolog., 4 v. Ponte Mosca .240
Sereno Ottavio, insegn., 34 v. Barbaroux . .662
Seringer Ernesto, rappres., 4 v. Genova . . .337
Serina Gerol., dott., sindaco Banca Commerciale 766
Serniotti Luigi, incis. musica, 4 v. Artisti . .263
Serono Cesare, , med.-chir., 42 p. Vittorio Emanuele I 712
Serono Cesare dott. e Comp. 13-22 prod. chimici, 775 v. Pelvo (borg. S. Paolo) . 375
Serono Giacinto, impieg. post., 42 p. Vittorio Emanuele I. 750

Serono Maria, maestra, 26 v. Ponte Mosca *pag.* 644
Serra, *agenzia*, 50 v. Po 334
Serra coniugi 6 vic. del Montone . . . 36
Serra coniugi, drap.e lan., 18 v. Berthollet 222-34
Serra frat. 2 v. Cavour 26, 74
Serra sorelle, sarte, 4 v. della Consolata. . . 213
Serra Agost.impieg., Corte d'Appello, 5 v. Vecchio
Serra Annetta, cartolineillustr., 30 v. Cernaia 264
Serra Ant., neg legna, 30 v. Bertola. 274
Serra Ant., affitta vetture, 30 v. Bertola. . 344-48
Serra Aug., dott., 26 v. Princ. Tommaso 483,742
Serra Carlo, rag., 33 v. Carlo Alberto . . .699
Serra Carolina, drogh., 21 v. Ponte Mosca. .290
Serra C., 45 v. Giuseppe Grassi. 594
Serra Cesare ing. mecc., 40 c. Re Umb. 72,694
Serra Cesare, trasporti milit., 68 c. Reg. Margh. 344
Serra Costantino, mercerie, 3 v. Alfieri. . . 225-26
Serra Ernesto, pitt., 2 c. Valentino. 702
Serra Felice, bottaio, 47 v. Princ. Amedeo . 274
Serra Fr., maestro scherma, 23 v. Maria Vitt. 63[illegible]
Serra Franc., ing., 21 v. Accad. Albertina.
Serra G., orolog., 47 v. Ponte Mosca 240
Serra G., pizzicagn., 4 c. Vitt. Em. oltre Po 587
Serra G. e D., drapp. e lan., 15 v S. Secondo e 31 c. Re Umberto 222
Serra Gasp., impres. 10 v. Vanchiglia 14,27,279
Serra G. Giacomo, deleg. Benefic., 54 via Principe Amedeo . . . 544-54-74-86-95,659
Serra Giac., impieg., 9 v. Principe Tommaso. 494
Serra Giovampietro, capit., 53 v. Carlo Alberto 504
Serra Gio., inserv., 36 via Ospedale. 621
Serra Gio. Batt., 2 v. Conte Verde 736-37
Serra Gio., vinaio, 48 c. Casale 374
Serra Gio., tratt., 499 v. Nizza 406
Serra Gio., tratt., 49 c. Valdocco. 360
Serra Giov., liquorista, 7 v. Palazzo di Città. 365
Serra Giovanni, mag. alim., 82 c. Reg. Margh. 383
Serra Gius., impieg., 65 c. Vitt. Em. II. . . .734
Serra Gius., mercerie, 44 v. Belvedere . . .226
Serra march. Gerolamo 33 c. Oporto . 8 59 74,81,458
Serra Maria, 9 v. Vassalli Eandi 644
Serra Maria, ved. 47 v. Lamarmora . . 46
Serra Pietro, impieg., 49 v Andrea Doria.
Serra Pietro, vetraio, 6 v. Genova 248
Serra Secondo, barbiere, 43 p. Em. Filiberto . 329
Serra Silvina, panett., 3 v. S. Secondo. . . .396
Serra Spirito, liquor., galleria Umberto I . 363-65
Serra Teresa, neg. legna e tratt., 47 c. Valdocco 274,357
Serra Teresa, portinaia, 47 via Po 604
Serra Tomm., pittore, 45 v. della Zecca. . .702
Serra Vitt., agenzia, 50 v. Po. 334
Serra Vittoria, birreria, 23 p. Vitt. Eman. I. 366
Serra e Lessi, conduc., albergo del Sole. . . 352
Serra e Menaldo, rivaraz. velocip., 4 v Burdin 322
Serra-Santini O., levatr., 33 v. Carlo Alberto .720
Serralunga G. B., (Biella) . . .745-74-75-93
Serramoglia Adele, maestra, 25 v. Ponte Mosca 642
Serramoglia Aug., ger. deman., 4 v. Consolata 497
Serramoglia Priamo, mecc., 268 v. Circonvallazione (barr. Lanzo) 320,573
Serrati Evaristo 14-43 ragion., 2 v. Corte d'Appello 583 696-97-99,700
Serrati Romolo, ragion., 2 v. Corte d'Appello 673-96-97-98,700
Serratrice Luigi, calzolaio, 40 v Saluzzo. .299
Serratrice Ter ved. Griffa 44 v. S. Domenico 78
Serravalle (*vedi* Pochettini di).
Serravalle Nicola, commiss. R. Questura. . . .482
Serrazanetti G., appar. per difesa fiumi, via Cinischia (borg. Cenisia). 277
Sertorio Gio., avv.-proc., 4 v. Misericordia 684-88
Sertorio L. e C. 16-08 cartiera figl., 8 c. Re Umb.
Sertour Ad. Ilo. ing., 45 v. Alfieri . . *pag.* 489-92
Sery F. e Segre I. propr. 28 v. S. Dalmazzo. . 33
Seraghetti Ines, stiratrice, 8 v. Perrone. . . .229
Serzano Emilia, sarta, 2 v. dei Mercanti . . .215
Sesia Carlo 13-56 fornista, 5 v. Bellezia e v. Barelli ang. v Mad. Cristina . 280 797
Sesia Celestino, conduc., albergo del Sole . .349
Sesia Domen., pens. govern., 49 c. Vinzaglio.
Sesia Edoardo, avv., dirett. canottieri *Cerea*, 22 v Garibaldi 739
Sesia Giovanna 24 c. Princ. Oddone . . 69
Sesia Gius., 14-60 not., 22 v. Garibaldi 484-89,690,792
Sesia Giuseppina, sarta, 44 v. Rossini. 245
Sesia Michele, usciere, 37 v. Accad. Albertina 192
Sesia, Veglia e C. 13-84 lane, 6 c. Re Umb 224
Sesino D. e Alessio, latton., 88 v. S. Donato. .344
Sessano Adelaide, panieraia, 42 v. Arsenale. .235
Sestero Michele, conduc., alb. Tre Galline. .350
Setragno Carlo, proc., 3 v. Misericordia . . .688
Setti Luisa, insegn., 4 v. Pio Quinto 669
Setti Maria, insegn., 4 via Pio Quinto. . . .669
Severi Franc. Bonacorso, dott., prof. R. Università (Bologna) 620
Severina Pietro, impieg. post., 34 v. Nizza . .753
Severino Ang. in Severino 3 v. S. Maria, 83
Severino Gius., medico, 43 v. S. Franc. Paola. 743
Seveso Maria, pizzic., 3 via Bava. 387
Seymandi Agost., medico, 24 via Amedeo Avogadro. 531-32-65,712-15
Seymandi Matteo, impieg., 24 v. Am. Avogadro. 768
Seyssel (De) Asinari march. Maurizio, 4 c. Cavoli 454
Seyta G. e C. neg. pellami, 47 v. S. Anselmo 293
Sezzano cugini 9-16 cartiera, 9 v. Alfieri . 256-57-59
Sezzano padre e figlia 6 v. Giac. Leopardi. 44
Sezzano Edoardo, 9 v. Alfieri 743
Sferisterio Spagnuolo (propr. Bonade e C.), 73-75 v. Mad. Cristina 742
Sferisterio Torinese (propr. Ghersi, Gaj e Muzio), 34 v. Napione. 742
Sforza Franc., impieg. R. Tesoreria, 8 via dell'Arsenale 496
Sforza nob. Giovanni, direttore Archivi piem., 4 v. Giusti 424-58-90
Sforzini-Pierotti Gius., ten. genio, 3 v. Zecca. 628-29
Sfriso Gustavo, avv., 59 v. Garibaldi 684
Sfriso Luigi, ten.-colonn., 21 v. della Rocca.
Sguargina Bassiano, fabbr. organi, 34 v Artisti 268
Sholders Tomm. Alfredo, interprete, 44 v. Rossini 700
Siacci Franc., senat. del Regno (Napoli) . 620
Sibaldi Mario, medico, 9 v. Mad. Cristina 536,622,743
Sibiglia Alfonso, disegn., 6 v. Mercanti . . .703
Sibiglia e C., astucciaio, 13 v. Roma 264
Sibiglia Luigi, maestro-pianof., 49 v. Carlo Alb. 676
Sibilla G. B., pensionato, 8 c. S. Martino.
Sibillia-Bonelli Camilla (Roma) 665
Sibona Adolfo, 22 v. Gioberti 796
Sibona Bart. e coniuge, birraria, 57 c. Principe Oddone 366-74
Sibué du Col nob. Felice, avv., 40 v. Juvara . 454-64
Sicbaldi Carlo, impieg. ferr., 40 c. Re Umberto 757
Sicbaldi Cesare, cancell., 10 v. Corte d'Appello 543
Sicbaldi Ettore, medico-chir., 5 via Brunetta (borg Cenisia). 713
Siccardi, coniugi, mag. alim., 36 v. S. Massimo . 383
Siccardi fratelli (Ditta) 12 via S. Francesco da Paola 79
Siccardi Carlo 5-96 caffett., 34 v. Borgo Dora 362,786
Siccardi Cat., panett., 24 v. Napione 396
Siccardi Domenico, impieg. Prefettura 482

Siccardi Ferdin., 5-87 avv., senatore del Regno, 42 v. S. Franc. da Paola . *pag* 546 564,706-77-78 80-85
Siccardi Giuseppe, agiato, 74 v. Nizza.
Siccardi Marco, vinaio, 2 v. Perrone 374
Siccardi Pietro, inserv., Castello Valentino . .623
Siccardi Teresa ved. Demarchi 98 corso Regina Margherita. 72
Siccardi Vesto, prof., 31 v. Princ. Tommaso. 662
Siccardi conte Vitt., 43 v. della Zecca.
Sicco Cesare, orolog., 5 v. Palazzo di Città. . 240
Sicco Franc., neg. paste, 25 v. Gioberti . . 392,796
Sicco Giac., neg. paste, 47 v. Bellezia . . . 392
Sicco Giacomo e moglie Bocca Luigia 43 v. Carena 22,78
Sicco Luigi, neg. vino, nel Dock 369
Sicco Michele, tappezz., 75 c. S. Maurizio . .246
Siciliani Arturo, ing., 4 v. Artisti 694
Siemoni Gio. Carlo, dirett. gener. dell'Agricoltura (Roma) 418
Sidler Emilio, Lucerna (Svizzera) 780
Siffredi E., modista, 24 c. Oporto. 217
Sigismondi Ang. 16-96 oggetti per caccia e pesca, 5-7 v. Mad. Cristina. . . . 320-24
Sigismondi Vittorio, pitt., 5-7 v. Mad. Cristina 702
Sigismund Carlo, posaterie, 44 v. Venti Settembre 240-80-91,308-09-42
Signetti Giacinto, ✱, tenente colonn., 2 via Berthollet 748
Signorelli Gio., consigl. s. o'ast., 42 str. S. Paolo 559
Signorelli Vittorio, rag., agente R. Tesoreria, 8 v. Arsenale. 496
Signoretti Domenico 14-21 avv. not., 6 via Stampatori 541,690,759
Signoretti Umberto, delegr., 26 v. Princ. Amedeo 752
Signoretti-Caltaneo Matilde, telegrafista, 26 via Principe Amedeo 752
Signorile Annib., impieg. post., 70 c. Vitt. Em. II. 750
Signorile Ettore, ing., 50 v. Gioberti 694
Signorina Agostino, avv., 33 c. Duca di Genova
Signorini frat. esor. fu Vinc. 42 v. Principe Amedeo. 68
Signorini Federico, ing. catastale, 11 via della Zecca. 487
Signorini Ott., impres. foraggi, 54 corso San Maurizio 344
Signorini Ottavio, macellaio, ang. v. Franco Bonelli e S. Agostino e 28 v. Massena 387-99
Signorini Ottavio, veltur., ang. c. Vinzaglio e Vittorio Emanuele II 346
Signorini De Palesi Dante, redattore-capo della *Gazz. di Torino*, 46 via Berthollet. 722-28-34
Signorino frat., parrucch., 2 v. Montebello . 329
Sigot Pietro, prof. disegno, 45 v. Galliari. . . 634
Sigray di S. Marzano Aless., tenente di Stato maggiore, 3 v. S. Franc. da Paola . . . 594
Silano Ant., *agenzia*, 24 v. Bertola . . . 333-34
Silano Bened., calzol., 44 v. Silvio Pellico. .299
Silano Giuseppe, calzol., 4 v. della Misericordia. 299
Siliprandi Felice, seterie e velluti, 5 c. Siccardi. 214 223,337,698-99
Sillano cont. Teresa 40 v. Passalacqua . 78
Silombra frat. di Tommaso 11-15 rappr., 5 v. delle Scuole e 7 v. Almese. . 286,339-67
Silombra Angelica, maestra, 44 v. Passalacqua. .672
Silombra Tommaso, ✱, 7 v. Almese 794
Silva Bernardino, dott., prof., 7 v. Assarotti 524 525,607-46-24,713
Silva Cesare, seme bachi, 40 v. Vanchiglia 214-43
Silva Enrico, impieg. post., 22 v. Sacchi . .753
Silva Ett. 14-97 ing., rappr., 4 v. Sagliano 335,782
Silva Felice, impieg., 40 v. Vanchiglia 504
Silva Giovanna, panett., 34 v. S. Franc. Paola *pag.* 396
Silva Gius., conduc., alb. Milano 354
Silva Luigi, geom., 4 v. Quattro Marzo . . 524,695
Silva-Rolfo Gemma, maestra, 44 v. Sacchi . .646
Silvani Silvio, med.-assist., 44 v. Nizza . . .334
Silvano coniugi, mode, 4 v. Finanze 245
Silvano madre e figlia 45 via Roma . . . 74
Silvano Emilio ingegnere 1-14 8 corso Re Umberto; *abit.* 1-07 93 v. Circonvallazione oltre Po . 400,333,642-94,798,785
Silvano Rosa 42 *ter* c. Casale . . . 24,792
Silvano-Borgogno Ang. maestra, 34 v. Mazzini 643
Silve, conduc., alb. del Sole 354
Silvera Fel., calzol., 49 v. Mazzini 299
Silvestri Ern., carb. fo sili e coke, 45 v. Zecca. 274
Silvestri Euclide, ing., Castello Valentino . .623
Silvestri G. Ant., prof., 34 v. Carlo Alb. 586,725
Silvestri Giovanni, r g. Milano. 735
Silvestri Secondo, marmista, 26 v Rossini . .275
Silvestri-Cardetto Antonietta ricam., 6 piazza Palazzo di Città. 231
Silvestrini frat., rappres., 2 v. Palazzo di Città284
Silvestro Carlo, salsam., 19 v. della Rocca . .387
Silvestro Madd. ved. Carlevaris 10 corso Sommeiller 88
Silvetti frat. 9-26 coloniali, 40 v. Venti Sett. .284
Silvetti Filippo fu Felice 16-13 18 via Bricherasio. 20,56
Silvetti Gio., conduc., 17 v. S. Teresa . 349-55
Silvetti Ottavia, agiata, 31 c. Duca di Genova.
Silvetti-Papa Emilia, 44 v. Amedeo Avogadro. 637-59
Silvi Franc., impieg., 3 v. Princ. d'Acaja. . .504
Silvi Gius., gioielL., 44 v. Roma 238
Silvi Vittorio, ing., 44 v. Roma 756
Silvola Giac., ingegn., 4 v. Brofferio 746
Simeom figli di Alessandro 31 v. Mazzini. 52
Simeom Alessandro, 34 v. Mazzini 9,52,791
Simeone Egidio, 5 v. Barbaroux. 586
Simeoni Bernardo, calzolaio, 40 p. Statuto. .299
Simma Romano, sacerdote, 29 v. al Monte 522,47
Simonazzi Angelo e Silene fu Enrico 20 v. Bidone. 47.37
Simonazzi Italo (figlio succ.), neg. vini, 10 via S. Tommaso e Dock 369
Simonda Maddalena 10 v. Giac. Leopardi. 44
Simondetti A., valig., 6 v. Cavour 294
Simondetti Alb., (eredi) 42 v. Goito 17,23,52
Simondetti Alfredo, avv., 5 v. Quattro Marzo . 644
Simondetti Cam., rapp., 45 v. Pastrengo. 337,559-89
Simondetti Carlo e figlio 6-48 cartoleri, 42 v. Goito. 254-59-60
Simondetti Luigi, fu Carlo 2-89 litogr., 38 v. Carlo Alberto; *abitaz.* 12-97 4 p. Lagrange 23,45,789
Simondetti Luigia in Palestrino 4 v. Massena 68
Simondetti Mario, avv.-proc., 5 v. Quattro Marzo. 688
Simondi, barbiere, 40 v. Ormea. 329
Simondi Ant. fu Ant. 5 v. Giusti. . . . 43
Simondi Felice, ing., 29 v. S. Franc. da Paola.
Simondi-Buontiglio coniugi 32 v. Sacchi. 45
Simone Gio., ing., 4 v. Passalacqua. 694
Simone Gius. e figli, depos. olii, Dock . . .389
Simonetti frat., stuccatori, 44 c. Re Umberto 275
Simonetti Benvenuto impieg. R. Econ., 30 via della Rocca. 492
Simonetti G., drogh., 21 *bis* v. S. Donato. . .290
Simonetti Gius., maestro pianof. (Alpignano) . 640
Simonetti Ippolito, impieg., 97 *bis* strada di Francia 500
Simonetti L., latteria, 56 v. Magenta 378
Simonetti Maria 44 v. Legnano . 46,51,56
Simonetto Giacomo, macell., 2 v. Baretti . . .398

Simoni G., appar. fot., rimp. 26 p. Castello *pag.* 304
Simonini Ang., calzol., 4 c. Emilia 299
Simonis frat., fabbr. bottoni 13-73 3 v. Robilant. 254
Simonis Gius., 3 v. Robilant 762
Sinaglia Virginio, pittore, 9 v. Bogino. . . .702
Sincero Costante avv., *studio* 5 v. Con-olata *abit.* 32 v. S. Chiara 684
Sincero Franc., ing., 4 v. Napione 599,639-94,748
Sindacato agricolo, 14-75 4 v. Stampatori.
Sindacato Subalp. assicur. infortunii, 14-27 24 v. Ospedale 332,578
Sineo Luigi, calzol., Istituto *La Generala* . .483
Sineo cont. Vincenza in Viglietti 14 c. Vittorio Emanuele II . . . 45,32,36,77,94,98
Sineo Riccardo 47 v. Ottavio Revel. . .77,94
Singer macchine a cucire 12-45 29 v. Roma. 346
Sinigaglia frat. 18 v. S. Franc. da Paola . 79
Sinigaglia Leone fu Abramo 12-96 44 v. Maria Vittoria 50
Sinigaglia Moise avv., 47 v. Cavour. . 79,323 576-78,732 90
Sinigaglia S. e C., rappresentanti, 8 v. Andrea Doria 280.303-46
Sinigaglia Salomon erede, banch. e neg. sete, 48 v. S. Franc. da Paola. 209
Sinigaglia-Momigliano Ester, 54 v. Mazzini . .576
Sinistro Severino, ⊜, geom., 40 v. Garibaldi. 695
Sinleber Angela, sarta, 26 p. Castello 215
Sinleber Angelina di Gaet. 47 v. Bava . 44
Sinopoli Franc., med.-chir., 44 c. Oporto . 536,743
Sinopoli Vinc., dirett. soc., 7 v. Allioni . . .244
Sintomo Onorato, contuc., a b. Tre Galline . 353
Siracusa Carmine, ✂, ing. (Napoli) . . . 779-89
Siravegna Lod., impieg., 33 v. Roma 465
Sirchia Gioach., ⊜, colonn., 27 v. Cernaia . .507
Sirombo Nat., ✱, magg. med., 13 v. Acc. Albert. 506
Sirtori Filippo 🖷 ing., 33 v. Mad. Cristina. 495,694
Siry. Lizars e C., lampade, 44 v. Arsenale. 314-24
Sismondi Camillo, 10 80 avv. not., 25 v. Stampatori. 684-90
Sismondi Chiaffredo prof., 49 v. Madama Cristina. 48,634-73
Sismondi Gio., coloniali, 38 v. Accad. Alberti a. 284
Sissia Eugenio, fornaio, 1 v. Ponte Mosca . . 396
Sissoldo Defend., perito, 44 v. Cernaia 698
Sissoldo Felic. vedova Demezzi 3 v. Val S. Martino 92
Sisto Agostino, 🐄, pens., 47 v. Mad. Cristina.
Sisto Marianna, rivend. giorn., v. Sacchi ang. c. Duca di Genova. 253
Sisto Oderio e C., coloniali 1-55 14 v. Venti Settembre e 3-67 depos. barr. di Nizza. 284
Sitia R., neg. pellami, 26 c. S. Maurizio . . .293
Siveiser Luigi, negoz. cavalli, 6 v. Pdrporati . 344
Sivori Paolo, colonn. a rip., 44 v. Vanchiglia.
Slatri Carlo, rappresentante 10-54 33 v. Garibaldi; *abit* 28 c. Oporto. . . . 257.336-69
Slatri e Coffano, ricam. in pizzi, 1 v. Pescatori 231
Smeriglio, parrucch., 3 v. Finanze 329
Smeriglio Dom. Ern., ⊜, pitt., 8 p. Carlo Em. II 638,702
Smeriglio Domen., cass. Benef., 18 p. Vitt. Em. I 547-78
Smeriglio Onorina, insegn., 33 v. S. Massimo 649
Soardi famiglia, 43 v. Pio Quinto.
Soave Bart., impieg., 42 v. Mazzini. 754
Soave Emilio, 6-32 agente camb., 3 v. Accademia Albertina e 40 v. Mazzini . . 240
Soave Gius., ⊜, mobili in ferro ed insegne, 3 v. Urbano Rattazzi 243-67,309-40
Soave Luigia, prof. 40 p. Vitt. Em. I. . . .287
Soave Madd., tabacc., 29 v. Ponte Mosca . .499
Soave Marco, dott. assist., 30 c. Raffaello . .648-24
Soave e C., essenze, 40 v. Bogino . . . 363-64-75
Soavi Giuseppe, rag. d'artiglieria, 194 corso Regina Margherita . . . . *pag.* 502. 728-29
Sobrero D.G., ⊜, chir.-dentista, 44 via Venti Settembre. 552,744
Sobrero Ettore, fabbr. calze, 6 v. Ponte Mosca. 227
Sobrero Ferdin., gener., 46 v. Carlo Alb. . . 766
Sobrero Franc., capo-traff., 43 v. Ponte Mosca 759
Sobrero Gaetano, impieg. daz. (barr. Piacenza) 471
Sobrero Gius., dirett.-scolast. (B. V. di Campagna) 559,634
Sobrero Pier Celestino, 26 v. Giacinto Collegno 664
Sobrito Ant., droghiere, 89 barr. di Casale . 402
Soccino A., maestra, 54 c. Oporto. 654
Soccino Adele, 4 v. delle Scuole 587
Socco Alfonsa in Piasco 82 v. S. Secondo 82
Socco Ant., calzol., 42 v. Lagrange e 9 piazza Gran Madre di Dio 299
Socco Carlo, caffè Cadet del Valentino . . .746
Socco Gius. (succ.), caffett., giardino Valentino . 362
Società Acque potabili (Anonima) 11-24 *direz.* 9 c. Re Umberto 3-51 reg. Mulefonti e 8-48 Baraccone. 74 84
» *Amianto Capo Sud Africa* (Anonima) 9-04 fuori barr. Martinetto.
» *Amianto e Gomma Elastica* (Anon. già Bender e Martiny) 6-13 5 v. Pietro Micca e 4-16 *stabilim.*, 4 v. Donizetti . . 283-94,300-46-20-21-22-89,747-49
» *Apparecchi d'igiene* (Italo-Inglese) 32-34 v. Garibaldi 249-85,344-42
» *Applicazioni Elettriche* (Ital.) 3-29 ang. v. Andrea Doria e Bogino . . . 303
» *Arte Edilizia* (Cooperativa), 33 v. Balbo . 279
» *Asili infantili* 25 via Princ. Tommaso 42,59,69,84,87
» *Asilo Notturno Umberto I* 4-42 423 v. Ormea 60,563
» *Assicuratr. Ital. contro le disgrazie accid.*, 71 v. Venti Sett. 331
» *Assicur. a premio fisso contro la grandine* (Anon.) 8-18 2 v. Barbaroux . 332
» *Assicur. contro gli infortuni* (Anonima Ital.) 8-18 2 v. Barbaroux . . . 332
» *Assicur. d'Amburgo*, gall. Nazionale 330-32
» *Assicur. Generali Venezia* (Anon.) 2 v. Barbaroux. 49,36,67,82,334
» *Ausonia* (Assicur.), 4 *bis* v. Arcivescovado 331
» *Automobili* F. I. A. T. (Anon. Fabbrica Ital.) 2-93 35 c. Dante . . 32,323
» *Bacologica Piemont.*, 4 v. Stampatori. . 244
» *Banca Bavarese ipoteche e sconti*, 29 c. Oporto 334
» *Bilance automatiche* (Ital.), 9 v. Alfieri 335
» *Bonifica terreni Ferraresi* 5-10 22 p. Solferino.
» *Braccianti ed affini* (Cooper.), barr. di Nizza, v. Molinette 300
» *Busta-Lettera*, 25 v. dei Fiori e 45 via Campana 256
» *Caffè del Venezuela* 14-42 8-10 v. Scuole, 3 v. Po, 5 p. Palazzo di Città, 10 v. Madama Cristina 284
» *Caffettieri* (Anon.), acque gassose, 3 via Gaudenzio Ferrari 366-77
» *Calce e Cementi in Casale Monferrato* (Anon.) *ufficio* 9-77 28 v. Cernaia; *deposito* 76 1 v. Savigliano 85,276
» *Canottieri Cerea* 4-44 Parco del Valentino. 739
» *Carbonifera Toscana*, 15 v. Alfieri . . .309
» *Carburo di Calcio* (Anon. Piem. per la fabbr. del) 11-60 Gall. Naz.: 14-90 *dep.* 18 v. Monti. 284

Società Cartiera ital. 48 3 v. Valeggio *pag.* 84, 91
» *Cartiere Meridionali* (Anon.) 3-17 4 via dei Mille. 784
» *Cartoni per fotogr.*, 40 v. Mazzini . . .256
» *Cassa Nazionale* (Assicur.), 7 v. Alfieri . 334
» *Cassa Paterna* (Assicur.), 48 v. Carlo Alberto. 334
» *Cattolica Assicuraz.*, 38 v. Garibaldi . . 332
» *Ceramica* (Richard Ginori) 13-60 angolo v. Venti Settembre e v. Garibaldi 248
» *Chimica Torino* 5-48 8 v. Alba . . . 282
» *Concimi* (Anon.) (dirett.: Vogel ing. L.), 16-17 *bis* v. Arcivescovado . . . 283
» *Cons. Carboni fossili* 11-11 42 v. Carlo Alberto.
» *Consumatori gaz-luce* (Anonima) 9-35 13 v. Alfieri e 6-00 *officina* Vanchiglia. 8, 40, 23, 72, 284
» *Cooperativa di Milano*, (Assicuraz.), 40 v. Arsenale 334
» *Cotonificio Valdocco* (Cooper.), 1 v. Ceva . 383
» *Dame di Carità delle Parrocchie San Massimo e Mad. degli Angeli* . . 33
» *Danubio* (Assicur. incendi e vita), 29 via Venti Settembre. 334
» *Dasio Forese* (Anonima) 9-39 22 via Monte di Pietà 797
» *Drago* (Anon.) 91 4-6 v. Avigliana.
» *Edit. Cartol. Illustrate* 6-11 12 v. Cavour e 7-64 *stabil.* 46 v. Maria Vitt. . .261
» *Editrice Gazzetta del Popolo* 6-62 12 v. Quattro Marzo 254,722
» *Editrice libraria di Milano*, 5 v. Carlo Alb. 254
» *Editrice Sonzogno*, via Finanze (vicolo del Teatro) 254
» *Elettricità* (Anon Piem. di) 5-65 *uff.* 9 v. Bogino: 11-70 *stazione centr.* R. Parco e 12-26 *staz.* Madonna del Pilone 44,28,64,70,281,303-47
» *Elettricità A. E. G. di Genova* (Anonima) 7-63 42 c. Re Umberto. 304
» *Elettricità Alta Italia* (Anon.) *direz.* 11-62, *uff.-ing.* 12-23 21 v. Arsenale; *stazione* p. Castello 3-22; *carrozz.* 2-41 v. Napione ang. c. Reg. Margherita; *offic. elettrotecn.* 2-50 31 v. Bologna; 12-06 barriera di Lanzo . . . 40, 48, 66, 72, 99, 303, 778
» *Elettricità Brown-Baveri* (Ital.) 86 corso Vitt. Eman. II 303
» *Elettricità Siemens-Schuckert* (Ital.) 8-05 8 v. Pietro Micca. 303-04
» *Elettrotecnica Italiana* 6-21 60 via Princ. d'Acaja; 13-24 *abit. Dirett.*: 45 c. Vinzaglio. 70,303-04-45,779
» *Eridania* 4-41 *sport*, parco Valentino.
» *Esplodenti e prodotti chim.* (Anonima) 2-85 3 p. Bodoni 282-83,785
» *Fabbrica Automobili* 293 c. Dante.
» *Ferroviaria Alessandria-Novi-Piacenza* 2-42 28 v. S. Dalmazzo 760
» *Ferr. Centrale e Tramvie del Canavese* (Anon.) 9-13 45 v. Alfieri 100,759
» *Ferr. di consumo* (Coop.) piazza S. Martino e barr. S. Paolo 80,383,404,799
» *Ferrov. Mediterr.* per le chiamate del Telefono, veggasi *Ferrovie Rete Mediterranea*) . . . 18,46,58,69,76,80,98,755
» *Ferr. Torino Lanzo* 5-95 13 v. Ponte Mosca 35,36,67,82,759
» *Fiammiferi* (Anon. Fabbriche Riunite) (Moncalieri). 283
» *Filatura cascami seta di Milano*, rappr., 37 v. Venti Settembre . . . . . *pag* 225
» *Finanziaria industriale Torinese* 7 v. Pilletti 65,777
» *Finanz. Torinese* (Anon.) 10-36 p. Statuto, Staz. ferr. Torino-Rivoli) . 38
» *Fonografica Italiana*, 24 v. Carlo Alberto. 305
» *Forze idrauliche Alto Po* 15-08 3 corso Duca Genova.
» *Forze idrauliche del Moncenisio* 4-68 35 v. Bogino 15-54 v. Levanna (Campidoglio). 789
» *Fratellanza Sarti* (Cooper.), 9 v. Pietro Micca. 243-22-34,800
» *Gallettine ed affini* (Anonima Fabbriche Riunite) 35 v. Mantova . 49,377,786
» *Gas* (Italiana) 6-94 23 via Arsenale; *officina* 4-84 v. Canaveri e 7-39 *serv. pubbl.* ang. v. Arsenale e Arcivescovado . . 40,36,70,85,284,780
» *Generale delle Conserve Alimentari Cirio* 3-88 64 v. Nizza 379
» *Generale delle Operaie*, magazz. alim., 21 v. Massena e v. Monferrato angolo v. Santorre Santarosa 383
» *Generale Ital. di Credito Ceste Natalizie*, 40 v. Mazzini 340
» *Ghiaccio artific.* (Italiana) 1-75 ang. v. Beaumont e Avigliana: 1-81 26 v. Aosta e 7-65 *deposito* 48 piazza Castello 12,89,367,785
» *Ginnastica* 44 v. Magenta . 49,51,71,734
» *Il Mondo* (Assicur.), *bis* v. Ospedale. . . 332
» *Il Vetro* (Anonima) 124 *bis* v. Nizza; 2-73 42 c. Vitt. Em. II; 3-68 *vetr.* v. Chisone 247-48
» *Internazionale* (Assicur.), 74 v. Venti Sett. 331
» *Internaz. per la torrefazione igienica del caffè*, 4 v. S. Teresa, 4 v. Milano, 9 v. Berthollet, e v. Po ang. v. Bogino. 284
» *Italia* (Assicur.), 45 v. Pietro Micca . . 334
» *Italiana conserve alimentari* 64 80 via Nizza.
» *Italiana d'Assicuraz.* (Anon.), 2 v. Barbaroux 332
» *Italiana Hoerting* (Anon.), 58 v. Venti Settembre. 280,324
» *Italiana M. S. d'Assicur.*, 42 c. Vinzaglio . 332
» *L'Alleanza* (Ass cur.), 48 v. Pietro Micca 330
» *L'Alleanza di Genova* (Assicuraz.), 62 v. Venti Settembre 330
» *L'Ancora* (Assicur.), 44 v. Melchior Gioia . 334
» *L'Union* (Assicur.), 48 v. Pietro Micca . 332
» *L'Universo* (Assicur.), 10 v. Arsenale. . 332
» *L'Urbaine* (Assicur. incendi) 4 v. Milano 332
» *L'Urbaine* (Assicur. vita), *uffici* 1 v. Arcivescovado . . . . . VII, 332
» *La Badese* (Assicur.), 4 v. Milano . . . 334
» *La Cooperante* (Case operaie) 3 c. Reg. Margherita 72,778
» *La Croce* (Assicur.), 6 v. S. Teresa . . . 334
» *La Cubana*, 6 v. Andrea Doria 284
» *La Decoratrice* (Coop.), 40-42 c. Cairoli. 243-44
» *La Federale* (Assicur.), 19 v. Alfieri . . 334
» *La Fenice* (Assicur.), 6 v. Carrozzai . . 334
» *La Filantropica* (Assic.), 4 v. Arcivescovado 334
» *La Fondiaria* (Assicur.) 14-94 45 v. Pietro Micca 25,36,334
» *La Garantie Fédérale* (Assic.) 6 v. Ormea . 334
» *La Liguria* (Assicur.), 4 v. Arcivescovado 334
» *La Métropole* (Assicur.) 12-66 44 p. S. Carlo 332

Società La Mutua Italiana (Assicur.), 46 v. Venti Settembre . . . . . *pag.* 334
La Nationale (Assicur.) 7-82 35 v. Carlo Alberto 332
La Nazionale (Assicur.), 29 v. Venti Sett. 332
Langen e Wolff (Italiana), 4 v. Cernaia. 348
La Paterna (Assicur.), 48 v. Carlo Alberto. 332
La Phénix (Assicur.), gall. Nazionale. . 331
La Provvidenza (Assicur.), 42 v. Sacchi 332
La Prussiana (Assicur.), 47 v. Arsenale . 332
La Risorta (Operai panettieri) 14-57 23 v. Bellezia.
Lane e Pelli (Ital.) 1-13 8 c. Re Umb. 224-92,788
La Vigile (Infort. sul lavoro), 20 v. Cavour 331
Lavoranti in lime (Coop.) 14-53 44-46 v. Ponte Mosca 310-83
Lime ed utensili (Anon. Ital.), 13 v. Finanze e Rivoli 1-18 783
Macchine grafiche 14-74 22 v. Sacchi.
Meridionale (Assicur.), 74 v. Venti Sett. 331
Michele Ansaldi e C. (Anon.) 2-40 c. Vercelli ang. v. Cuneo 32,67,264-79 305-07-09-14-15-16-17-18-24-32-34-35, 782
Mineraria industr. Piemontese 15-14 23 v. Po.
Mineraria Italiana, 27 v. Bogino . . 309,783
Miniera Monteponi 9-30 15 v. Alfieri 309,784
Miniera di Montepromina, 42 v. Carlo Alberto 309,784
Miniere d'Oro, 38 v. Mazzini . . 309,783
Miniere di Bacu-Abis Sardegna (Anon.), 45 v. Alfieri 309,784
Missionaria della Chiesa Metodista Episcopale di New-York 43 v. Lagrange 45
Molini di Dora (Anon.) 46 via Priocca 70,394
Mutua Infortuni di Milano (Assicur.), 10 via Arsenale 332
Mutua Riserva Stati Uniti (Assicuraz.), 5 v. Plana 332
Mutua Torinese, 8 v. Ponte Mosca . . 385
Mutual Life Insurance (Assicurazione), 2 c. S. Martino 332
Nazionale di Trasporti Frat. Gondrand 3-50 e 3-31 gall. Nazionale, succ. 34 v Nizza 5-29 48 str di Lanzo. 340-41
Nazionale Officine di Savigliano 9-37 *direz.* 40 v. Venti Sett. e 6-18 *succur.* barr. Lanzo 100.302-04-09-20,782
New-York (Assicur.), Galleria Nazionale 332
Norwich Union (Assicur.), 6 v. Cernaia . 332
Novella Unione, mag. alim., 16 v. Rocciamelone 404
Oerlikon (Ital.), macch elettr., 9 v. Pietro Micca 304
Officina già Frat. Diatto (Anon.) 4-51 8-10 v Moncalieri e 12-67 *stabil.* barr. d'Orbassano 54,783
Operai, mag. alim., 95 e 308 barr. Casale 383,401
Operai, mag. alim., 40 v. Guastalla . . 383
Operai Armaiuoli, magazzino aliment., 35 v. S. Domenico e 48 v Giulio . . 383
Operai Barriera di Lanzo, mag. alim., 47 v. Lanzo 383
Operai Barriera di Milano, magazzino aliment., 198 v. Circonvallazione 383,401
Operai Barriera di Nizza, magazzino alimentario, 424 barr. di Nizza 383,401
Operai Borgo S. Donato (M. S.), magazz. aliment., 48 v. Carena 383
Operai Ebanisti e Stipettai (Cooper.), 9 v. Principe Tommaso 274
Società Operai Gazisti ed affini (Coop.), 42 corso Savona . . . . . *pag.*
Operai Lavoranti in lime, mag. alim., 44 v. Cibrario . . . . . .
Operai Madonna del Pilone e dintorni, mag. alim., 492 Mad. del Pilone . . .
Operai Mad. di Campagna, magazz. alim., 92 barr. di Lanzo . . . . .
Operai Tessit. (Coop.), 40 v. Savona 213-2.
Operaia di M. S. Abbadia Stura, mag. alim.
Operaia di M. S. Campodoglio, mag. alim., v. Coelasca . . . . . .
Operaia di M. S. Pozzo Strada e Tesoriera, mag. alim. 7 v. Rubiana (borgo Cenisia)
Operaia Lavoro e Previd., magazzino aliment., 80 barr. Lanzo. . . . . .
Pani da caffè (Fabbricaz. dei) 15-50 3 v. Gaudenzio Ferrari . . . 40,3
Pellami e calzat. (Anon. Manifatt.) 76 v. S. Chiara 82,292
Piemontese degli Omnibus 42 via Circonvallazione. . . . . .
Piemontese per lavori edilizi fra usera muratori (Coop.), 42 v. S. Agostino e 9 v. S. Chiara. . . . . .
Popolare (Assicur.), 2 p. Carignano . . 5
Previdenza econom. fra i dipendenti del Municipio, 33 v. Porta Palatina e 8 p. Eman. Filib. 383,5
Previdenza e Famiglia (Assicurazione), 24 v. Carlo Alberto 3
Previdenza fra Ecclesiastici 12 v. Arcivescovado 9
Prodotti alimentari 10-94 ang. v. Garibaldi e Venti Sett. 367-76-77-79-83-87-
Promotrice di Belle Arti 25 v. della Zecca 99, 6
Promotrice Industrie Nazionali 11-69 54 v Venti Settembre 79
Proprietari e Titolari di Caffè 15-50 3 v. Gaudenzio Ferrari. 78
Reale (Compagnia Ital. Assicur. Vita), Gall. Subalpina 23,25,36,39,3
Reale Mutua (Assicur. Incendi) 6-85 6 v. delle Orfane . . 30,40,59,3
Risanamento e Costruzioni 56 via Venti Settembre 13,94,77
Riunite fra Principali cuochi e camerieri 5-37 2 v. Conte Verde . . . 33
Rivend. di Giornali (accomand.), 2 v. Bertola 251
Savoia (Assicur.) 9-88 24 v. S. Teresa 332
Secondarie Sarde, sede Roma, rappr., 22 p. Solferino.
Selciatori (Coop.), 51 c. Vercelli (piazza barr. Milano) 277
Spurgo pozzi neri, 96-102 v. Circonvallaz. 28
Stenografica ital., 4 v. Stampatori . . . 674
Suzzarese (Assicur.), 57 v. Garibaldi . . 3
Taurinia (Fabbr. Automobili) 15-01 37 v Principi d'Acaia 32
Teatro Alfieri p. Solferino 88
Teatro Balbo 45 v. Andrea Doria . .
Teatro Carignano p. Carignano 23,7
Tele e Copertoni impermeabili (Coop.), 4 v Petrarca 30
Telefonica Alta Italia, Gall. Naz. 2-20 *ufficio del Direttore*, 2-17 *Amministrazione*, 2-18 *ufficio reclami*, 2-19 *ufficio ingegn.*, 2-09 *ufficio appalti*, 2-75 *abit. Direttore*, 2-57 *magazz.*, 1-95 *Officine*, 15-00 *abit. Capo tecnico*, 42 v. Baretti 303-09,78

Società Termotecnica e Meccanica 12-35 *stabilimento:* 50 v. Circonvallaz. (barr. del Colombaro) . . . *pag.* 307-45 46,782
The Cape Abestos Co. Limited 2-23 44 v. Cibrario. 9-04 fuori barr. Martinetto (basse di Dora 283
The Gresham (Assicur.), 10 v Arsenale . 322
The National Cash Register Co. Limited, 18 v. Mercanti 316
Tiro a Segno Nazionale 8-83 barr. del Martinetto 736
Torin. per l'Infanzia povera, 9-94 19 v. Dante.
Torinese dei Tramways e Ferrovie economiche 38 *direz.* 50 v. Sacchi: 84 *fermata* ang c. Vitt Eman. II e v. Sacchi: 3-52 barr. Nizza. . 37.38,66.76
Torin. per la stagionatura ed assaggio delle Sete 6-49 28*bis* v. S. Franc. Paola 214
Torinese per le Corse di Cavalli 1-23 barr. Stupinigi e 7-81 gall. Subalpina 736
Tramvie Astigiane, sede Asti, rappres. presso la Banca Commerciale, v. S. Teresa.
Tramvie a Vapore Piemontesi (Anon.) 3-59 barr. di Nizza; 5-44 *stazione* via Nizza 37. 89
Tramvie Occidentali a vapore 9-82 strada di Pianezza; 8-09 p. Em. Filiberto; 14-18 p. Statuto 760
Tramvie Torino-Leyni-Volpiano (Anon.) 10-51 p. Eman. Filiberto e 5-07 *stazione* barr. di Leyni 760
Tramways di Torino (Anon.) 10-69 e 16-56 414 c Reg. Margh. 5-57 barr. di Casale; 8-50 *deposito* oltre barr. di Francia; 2-25 *officina* 24 via Pisa e 7-04 *stazione* piazza Castello 42,37,39,44,66,72
Trasporti (Anon. Coop.) 8-25 31 via Nizza; *succursali:* 1-71 29 via Cernaia (Docks) e 7-23 50 v. Venti Settembre 341-42
Turaccioli di Spagna Anon. Coop.), 4*bis* v. Ospedale 285
Unione Continentale (Assicur.), 24 via S Teresa 332
Velodromo Umberto I 88 corso Re Umberto 74
Vernici Tüschel (Ital.), 37 v. Savigliano 291
Vetraria di Sarzana (Anon.), 43 v. Roma . 278
Wisth 7-56 23 p. Castello 742
Zinco e prodotti chimici (Ital.) 2-08 805 strada di Lanzo; *uff.* 31 via Superga. 89,282,306

Società Circoli ed Unioni diverse:
Addetti al Banco Lotto, 8 v. Barbaroux.
Artisti e Contadini di Pozzo Strada, 92 via S. Donato.
Assoc. Cristiana della Gioventù, 27 c. Oporto.
Associazione Democratica XX Settembre 6 v. S. Tommaso.
Associaz. Generale di M. S. fra operai decoratori, 28 v. S. Agostino.
Barriera di Francia.
Barriera di Milano, 57 p. barr. di Milano.
Barriera di Nizza, 424*bis* v. Nizza.
Bersaglieri (Generale fra ex), 9 v. Cavour.
Bidelli ed Inserv. Munic., 42 v. Mercanti.
Borgo Crocetta e Barr d'Orbassano, 24 strada d'Orbassano.
Borgo Rossini, 40 v. Catania.
Borgo Rubatto, 6 vic. Brocca.
Borgo Vanchiglia, 24 v. S. Giulia.
Società Brentatori, ang. vicolo del Montone e via Princ. Amedeo (in liquidazione).
Buonumore, 4 p. S. Carlo.
Calzolai (Unione fra lavoranti), 4 v. Bertola.
Camera del lavoro, 42 c. Siccardi.
Cantonieri della Prov., 5 v. Corte d'Appello.
Cappellai, 57 v. Po.
Carrozzai e sellai, 36 v. S. Massimo.
Cementatori, stuccatori ed affini, 43*bis* v. Val San Martino.
Circolo Repubblicano Giuseppe Mazzini, 18 v. S. Teresa.
Circolo Repubblicano studentesco Mario Mussi. 48 v. S. Teresa.
Cocchieri e Palafrenieri, 8 v. Mazzini e 35 35 v. Carlo Alberto.
Comizio dei Battaglioni Mobili della Guardia Nazionale, 10 v. S Tommaso.
Compagnia di M. S. fra Cocchieri e Palafrenieri, 18 v. Carlo Alberto.
Concessionari di vetture pubbliche, 41 via Monferrato.
Conciatori (Operai), 8 v. Ancona.
Confederazione Ital. fra lavoranti panettieri, 42 c. Siccardi.
Confettieri, caffettieri e liquoristi. 46 via Mercanti.
Cooperativa di M. S. della barr. di Nizza, 424 p. barr. di Nizza.
Cooperat Lattivendoli (Pia), 16 v. Pal. di Città.
Cooperativa Selciatori, 51 Barr. di Milano.
Corale del Martinetto, 67 v. S. Donato.
Corale ed Istrumentale Armonia, 49 v. Cellini.
Corale Po e Borgo Po, 42 v. Villa della Regina.
Coraggio Cattolico (Unione), 42 via Arcivescovado.
Coristi teatrali, 42 v. Barolo.
Cuochi a servizio particolare (Pia). chiesa di S. Tommaso.
Cuochi, camerieri e proprietari 5-37 (Società di collocamento e cassa pensioni), 2 via Conte Verde.
Cuochi e camerieri privati, 16 v. Massena.
Decoratori, 28 v. S. Agostino.
Droghieri, 24 v. Lagrange.
Ebanisti (Pia). vic. Santa Maria.
Falegnami ed arti affini (Operai), 26 via S. Agostino.
Fattorini di commercio, 14 v. Cavour.
Fattorini Telegrafici, 46 v. S. Tommaso.
Federazione Nazion. lavoratori della Mensa, 12 c. Siccardi
Federazione per la tutela degli interessi commerciali in Italia (Magnetto rappres.), 3 p. Palazzo di Città.
Femminile esterna Manifattura tabacchi, 3 via Barbaroux.
Femminile Maria Laetitia. v. S. Rocchetto.
Ferrovieri di Torino (Unione Operaia), 42 c. Siccardi.
Filarmonica Borgo Po, 48 c. Casale.
Filarmonica del Campidoglio, v. Levanna 8.
Fonditori ghisa e bronzo, 7 v. Tarino.
Fratellanza (La) Artigiana, 18 v. S. Teresa.
Fratellanza (La) fra gli Impiegati, galleria Nazionale, ingr. E
Fratellanza Stabil. governativi, 48 c Casale.
Frutta e verdura (Neg.), 14 p Em. Filiberto.
Galileo Galilei, 1 v. Arcivescovado.
Gioventù cattolica (ricreativo), 42 v. Arsenale.
Guantai, 4 v. Basilica.
Guardie a fuoco, 126 c. Reg. Margherita.

Società Levatrici (Soc. Subalpina), 42 c. Siccardi.
" *Imballatori*, 40 v. Barbaroux.
" *Impiegati dipendenti dal Minist. della Guerra*, gall. Nazionale, scala F.
" *Impiegati S. F. C. I.*, 2 v. Galliari.
Impiegati secondari delle R. Amm. e degli Istituti pubbl. di Torino, 28 v. Maria Vitt.
" *Impiegati secondari della R. Università di Torino*, 45 v. Po.
" *La Torinese con Segretariato del Popolo*, 57 c. Vercelli.
" *Lattonieri e gazisti* (Operai), 5 v. S. Tommaso.
Lavor. in marmi e pietre, 9 v. Stampatori.
Lavoranti in pianoforti, 78 v. Ormea.
Lega e confed. fra dentisti meccanici, 7 via Finanze.
" *Macellai*, 9 v. Mercanti.
" *Macchinisti e fuochisti*, 12 v. Pallamaglio.
Manifattura tabacchi e mista, 5 v. Barbaroux.
" *Maniscalchi* (Princip. e lavor.), 102 v. Saluzzo.
Materassai (Operaia), 57 v. Po.
Mathesis, 1 c. S. Martino.
" *Meccanica Operaia* (Unione), 7 v. Finanze.
Meccanici della Ditta Nebbiolo, Barca di Stura.
" *Muratori* (Soc. Anon. Coop. di costruz.), 42 v. S. Agostino.
Nuova Generale fra Operai d'ambo i sessi di Torino, 9 v. Cavour.
" *Ombrellai*, 10 v. Po
Operai concintori, 8 v. Ancona.
Operai cotonificio Valdocco, 43 v. Cottolengo.
Operai d'ambo i sessi dello stab. Gilardini, 8 v. Ancona.
Operai dello stabil. già Diatto, 4 v. Superga.
Operai fonditori in ghisa, 7 v. Tarino.
" *Operai panattieri* (Unione), 23 v. Bellezia.
Operai officine carte e valori, 10 via Cario Alberto.
" *Operai Porta Susa*, 8 c. Palestro.
Operai stabil. meccanico Zanelli, 62 c. Francia.
Operaia barr. Vanchiglia, 38 v. Circonvallaz.
Operaie riunite di M. S. d'ambo i sessi Filarmonica Po e Borgo Po e Fratellanza stabilimenti governativi, 18 c. Casale.
" *Orchestrale* (Sala Marchisio), 16 v. S. Massimo.
Orchidee.
Pace (*La*), 18 v. Vella Regina.
Parrucchieri (Unione Mutua Miglioramento), 40 v. Alfieri.
" *Pellicciai*, 4 v. Basilica.
" *Personale viaggiante delle Strade Ferr. Ital.*, 24 v. S. Anselmo.
Personale subalterno delle RR. Poste, vicolo Tre Quartini, gall. Geisser.
" *Renaiuoli e barcaiuoli*, 190 str. Moncalieri.
" *Risorta* (*La*), 8 v. S. Massimo.
" *Ritrovo Romagnolo*, 330 v. Coleasca,
Sarti (Pia Unione dei), 40 v. Mercanti.
" *Sensa Gena*, 46 v. Roma (albergo Cairo).
Spazzaturai privati di Torino, 4 v. S. Domenico.
Tiratori (Circ. Centrale), 23 p. Castello.
Tappezzieri in stoffe ed affini, 9 v. Cavour.
" *Tintori*, 4 v. Basilica.
" *Tornitori ed arti affini*, 3 v. Mazzini.
" *Tramvie di Torino* (Soc. e Cassa di M. S. fra il personale della Soc. Anon.), 414 corso Reg. Margherita.
Unione commercianti in manifatture, 30 via Venti Settembre.
Unione conservatrice, 3 v. Accad. Albertina.
" *Unione confettieri e pasticcieri*, 3 gall. Geisser.
Società Unione meccanica operai, 7 v. Finanze.
Unione miglioramento fra caffettieri e liquoristi, 3 v. S. Tommaso.
" *Unione miglioramento metallurgico*, 42 c. Siccardi.
" *Unione negozianti e fabbricanti cappelli affini*, 57 v. Po.
" *Unione negozianti combustibili*, 10 v. Tommaso.
" *Unione venditori ambulanti*, 2 c. Napoli.
" *Unione viaggiatori e rappr. di commer* 24 v. Ospedale.
" *Valigiai*, 57 v. Po.
" *Vanchiglia*, 44 v. Vanchiglia.
" *Vittoria* (*La*), gall. Nazionale, scala E.
" *Vittoria*, borgata S. Paolo, casa Bolognini.
" *Vittorio Eman. II* (Soc. di M. S. fra Mil in congedo), v. Beccaria rimp. al 9.

Società nel territorio di Torino:
" *Ambo i sessi della barriera d'Orbassano borgo S. Paolo*, 54 str. S. Paolo.
" *Cooperativa* (*La*) al R. Parco.
Femminile Principessa Letitia, barriera Martinetto.
" *Fratellanza* (*La*) *Mutua della Barriera di Milano*, 208 v. Circonvallazione.
" *Fratellanza* (*La*) *Operaia d'ambo i sessi*, barriera di Casale, casa Bourgeois 95.
" *Larandai* (Società fra), Bertoulla.
" *Lavoro e Cooperazione* di Cavoretto.
Novella Unione, 46 v. Rocciamelone (Cap pidoglio.
Operai agricoltori, barr. Nizza e dintorni.
" *Operaia Cattolica*, chiesa di S. Dalmazzo.
" *Operaia Cattolica*, chiesa S. Maria di Piazz
" *Operaia Cattolica*, chiesa di S. Tommaso.
" *Operaia Cattolica della Metropolitana*, 6 v Cappel Verde.
" *Operaia femminile Mad. di Campagna e L cento*, 232 borgata Mad. di Campagna.
" *Operaia Barr. Lanzo*, v. Cuneo.
" *Operaia borgo Maddalene*, 64 v. Aosta.
" *Operaia del Pilonetto*, isol. 190 stradale Moncalieri, oltre il Ponte Isabella.
" *Operaia barr. Nizza*, 424 p. barr. Nizza.
" *Operaia M. S. fra artisti e contadini di Poz Strada, Campidoglio*, 40 S. Rochetto Collegno.
" *Operaia della Madonna del Pilone*.
" *Operaia Madonna di Campagna*.
" *Operaia di Mongreno*.
" *Operaia di Sassi*.
" *Operaia di Superga*.
" *Operaia di Vanchiglia*, 38 v. Circonvallazione.
" *Operaia borgata Ceronda*, 16 strad. Pianezz
" *Operaia Agricola Comm. di Mirafiori*.
" *SS. Crispino e Crispiniano* (patroni Calzolai cattedr. S. Giovanni.
" *Sant'Eligio* (patrono Fabbri-ferrai), cattedra S. Giovanni.
" *Sant'Onorato* (patrono Prestinai), cattedra S. Giovanni.

Sodano Battista, macellaio, 28 v. S. Tommaso e 1 v. Bertola . . . . . *pag.* 3
Sodero Giac., conducente, 17 v. S. Teresa . . 3
Sodero Gius., tratt., 42 v. Morosini 3
Sofena Giacomo, 24 v. S. Secondo 5
Soffientino sorelle tintoria, 76 v. Venti Sett. 2
Soffietti, conduc., 449 c. Reg. Margherita . . . 3
Soffietti, spediz., 14-64 3 v. Susa. 3
Soffietti Carlo, viagg., 8 v. Piazzi.
Soffietti Fed., fattorino, 7 v. Alfieri 7

Soffietti Gius., mag. alim., 27 v. S. Donato *pag.* 383
Sogno fratelli 4 c. Duca di Genova, . . 34,76
Sogno Andrea fu Luigi Eman. grom. 29 v. Donati 96,97
Sogno Bern., conserve alim., 48 v. Allioni . 379
Sogno Cornelio, dott., 24 v. Saluzzo 488
Sogno Demetrio, caffett., ang. vie Giulio e delle Orfane, ... 362-74
Sogno G. B. 8 v. Chivasso. 28
Sogno Luigi, tratt., 32 barr. d'Orbassano . . 406
Sogno Maria e figlie 45 v. Gazometro. 40,76
Sogno Pietro fu Ant. impresario, 3 via dei Pescatori 64, 279
Soisson (*vedi* Villafranca di).
Sola, padre, conduc., 47 v. S. Teresa 349
Sola Alfredo, neg. pellami, 3 v. S. Maria . 292,338
Sola Annetta, prof., 34 v. Galliari. . . . 635-36
Sola Cesare, inform. commerciale, 27 via Saluzzo 534-40 56,698-99
Sola Ern., medico, 8 c. S. Martino 534-41,713-58
Sola Felice, impieg., 14 v. Melchior Gioia . . 762
Sola Franc., colonn. in ritiro, 38 v. Berthollet.
Sola G., neg. vino, 42 v. Pisa 369
Sola Gio., latteria, 74 v. Saluzzo 378
Sola Gius., conducente, albergo Fucina . . . 349
Sola Gius., impieg., 44 strad. di Lanzo . . . 505
Sola Gius., portinaio, 32 v. Ospedale . . . 626
Sola Gius. fu Dom. 4 v. degli Orti . . 60,66
Sola Giuseppina, maestra Istit. Rachit., 34 via Galliari. 552
Sola Guido, avv. 3 v. Assarotti 35,62,684,779
Sola Marta fu Gio. Ant. 6 c. Re Umberto. 88
Sola Olindo, sarto, 1 v. Bertola 249
Sola P., latteria, 7 p. Vitt. Emanuele I . . . 378
Sola Riccardo, avv., 22 v. Garibaldi. . . 684-88
Sola Tomm., 42 v. Petrarca 594
Sola-Giolla Franc., sarto, 3 v. Torquato Tasso 249
Sola-Mina Federica, 84 c. Princ. Oddone . . 642
Sola-Vagione G.o., fabbr. piani a cilindro 35 v. Barbaroux e 9 S. Dalmazzo 42,44,267-68
Solari Gio., dott., (Savona) 642
Solari Giocle, prof., 4 *bis* v. Botero. 646-36-57-72
Solaro, calzol., 9 p. Gran Madre di Dio . . . 299
Solaro Antonietta, stiratr., 42 v. S. Secondo . 229
Solaro Augusto, impieg. ferr., 22 v. Montebello 759
Solaro Carlo fu Taddeo 441 v. Ormea . 60
Solaro Celestino, impieg., 2 v. S. Croce . . . 770
Solaro Gio. 9-93 forn. milit. 30 strada di Francia 38,243
Solaro Gio., calz., 48 v. Mazzini 299
Solaro Gius., sarto, 32 c. Vitt. Eman. II. . . 249
Solaro M. succ. Chiambretto, mercerie, 33 via Garibaldi 234
Solaro Marco-Eugenio di Vinc. 16 v. Tarino. 89
Solaro Paolina, ispettr. scol., 30 str. di Francia 644
Solaro Raff., avv., 95 c. Vittorio Eman. II 684
Solaro Secondo, impieg., 42 v. S. Secondo.
Solaro Silvio, impieg., 14 v. Rossini.
Solaro Vinc. ed Eugenia 46 v. Guastalla 42,44
Solaro Vincenzo, falegn., 44 v. Balbo . . . 273
Solaro Bonomo di Gius. 9 p. Gr. Madre di Dio 43
Solaro del Borgo fr. esor. fu Enr. 47 v. Mazzini 52
Solaro del Borgo nob. Alfredo, 47 v. Mazzini . 454
Solaro del Borgo conte Aless., 47 v. Mazzini 454,563
Solaro del Borgo cont. Polissena, n. Morra di Lavriano, 47 v. Mazzini. 454,550
Solaro del Borgo marchese Carlo, 3 p. Bodoni 454,544
Solaro del Borgo marchesa Cecilia 3 piazza Bodoni. 47,454
Solaro del Borgo n. Asinari di S. Marzano cont. Gabriella. 47 v. Mazzini. 454
Solaro del Borgo march. Paola ved. Carron di S. Tommaso 44 c. Re Umberto 60,74,83
Solaro del Borgo nob. Paolo, 47 v. Mazzini *pag.* 454 574-68-69
Solaro della Margarita conte Alberto, 62 corso Vittorio Emanuele II 454
Solaro della Margarita n. Gentile cont. Margherita, 62 c. Vitt. Eman. II. 454
Solaro di Monasterolo Ang., gen., gall. Subalp. 454
Solaro di Monasterolo Enr., avv., 3 v. Consolata 684-88
Solaro di Monasterolo conte Giuseppe. . . . 454
Solaroli di Briona barone Carlo Alberto 36 v. dei Mille 45, 33,52
Solaroli di Briona march. Davide 16-52 5 p. Maria Teresa. . 45,43,50,52,74, 455,738
Solaroli di Briona march. Matilde 53 c. Re Umberto 74,455
Solaroli di Briona nob. Paolina, Paolo, Maria Cristina, Carlo, 5 p. Maria Teresa.
Solaroli n. Conelli De' Prosperi cont. Luisa, 5 p. Maria Teresa 455, 582
Solavagione Gio., avv., 2 c. Siccardi 688
Solavaggione G., negoz. carta, 33 v. Nizza . . 258
Soldati madre e figli 46 v. Giulio . . . 43
Soldati Adele 103 v. Mad. Cristina . . 48, 64
Soldati Ermanno, ing., 24 v. Ospedale. . . . 694
Soldati Felice, avv., 7 v. Bellezia. 684
Soldati F. e figli (Ditta), banchieri, 40 v. Venti Settembre. 209
Soldati Giulio, avv., 13 v. S. Domenico. 512,610-84
Soldati Gius., mediat. sete, 16 v. Maria Vittoria. 209
Soldati Rob., seme bachi, 13-15 46 v. Carlo Alberto. 209-14
Soldati Rob., ingegn., *studio* 24 v. Ospedale, *abit.* 12 v. Bogino 694
Soldati Vincenzo. 6-58 ing., 44 corso Vittorio Emanuele II . . . 610-42-94-98, 764
Soldati Vitt., 8 E c. Vitt. Em. II 783-84
Soldati-Ellena Virginia, maestra, 12 v. Moncalvo 643
Solei cont. M. ved. Fossati-Reyneri 5 via della Rocca 40,73
Solei Vitt., merc.-sarto, 35 v. Roma . . 220,800
Solera Dom., drapp.-lan., 22 v. S. Tommaso 226-27
Solera Lodovico, tipogr., 26 v. Sant'Anselmo 591-95
Solere Vinc., ing., 26 v. Princ. Tommaso . . 694
Soleri Gaudenzio, ing., imp. ferr., 38 v Gioberti 756
Soleri Marc., corrisp. giorn., 2 v. Belvedere . 728
Solero C., rigatt., 25 v. Porta Palatina . . . 235
Solero Bern., usciere, 28 v. Ospedale 775
Solero-Merlo Rosa, vetturale, p. S. Carlo, lato lev. 348
Solimani E., sarto, 16 v. Groppello 249
Solito G. B., ing., 3 v. Pio Quinto.
Solito Gio. Carlo, avv. proc., 44 v. Garibaldi 684-88
Solito Gius., rappr., 8 v. Ormea 337,504
Sollier Bernardina ved. Magliano 2 via Goito 43, 98
Sollier Lorenzo, maggior generale, 49 via Amedeo Avogadro 503, 666
Som frat. e sor. fu Luigi 36 v. Bava . . 44
Somalvico Maria, edic. giorn., p. Savoia . . . 252
Sommariva G., panett., 76 c. Vitt. Em. II. . . 396
Sommati di Mombello nob. Giulio, pittore, 10 p. Cavour 455, 702
Sommi Luigi, 64 v. S. Secondo. 594
Sommi Umb., carta e cartoni, 8 v. Berthollet 258,339
Sommo, cappellaio, 1 p. S. Giulia 242
Sommo Lorenzo, impieg., 1 p. Castello . . . 629
Sonaglia Ant., capo mastro, 5 v. Giusti, *magazzino* 7 str. di Francia 279
Sonaglia Paolo, 8 v. Morosini . 57, 574
Sonetto Fr., orticultore, str. Francia (Tesoriera) 793
Sonetto G. B. e figli, botan., str. Francia (Tesoriera) 249
Sonnaz (*vedi* Gerbaix De).

Sonza-Reorda padre Giovanni Batt., curato, 5 vicolo S. Maria . . . . . *pag* 417,520
Sonzini Carlo, bottigl., 76 v. Nizza 374
Sopetto Giovanni, pens., 3 c. Palestro.
Soragna Felice, tappezz., 7 c. Valentino. . . .246
Soragna Pacifico, caffè concerto, 47 v. Nizza .363
Soragna-Corti e C., *scuola mus. e scherma*, 7 corso Valentino. 676-77
Sorasio Ant., panett., 95 barr. Casale e 4 barriera Vanchiglia. 404
Sorasio E., incis.-litogr., 2 v. S. Teresa . . 253-62
Sorasio Ett., impresa pubblicità 5 c. Siccardi. 253
Sorasio Mich., dott., teol., 43 v. Basilica . . 549-56
Sorassi Paolina, levatr., 63 v. Saluzzo 720
Sorba Giuseppe, capit., 5 v. S. Chiara 584
Sorci Gio., ⊜, maggiore contabile, 42 v. Bonzanigo 505
Sordi Carlo, colonn. artiglieria. 38 v. Gioberti.
Sordi Carolina, sarta 36 v. della Rocca . . .245
Sordi Giuseppe, impieg., 36 v. della Rocca.
Sordi Vinc., colonn., 46 v. Andrea Avogadro.
Sordini coniugi, mag. alim., 33 v Nizza .383-87
Soria sor., piume e fiori artif., 18 p. Castello 250
Soria Nic., rappr. (San Gillio) 792
Sorisio Corinna, maestra, 42 v. Saluzzo . . .642
Sorisio T., vinaio, 10 v. Buniva 374
Sormani Att., teol., dirett.-spirit., 38 v. Sacchi. 552
Sormani Elvira, maestra, 38 v. Sacchi 654
Sormani Enrico, agiato, 8 v. Goito.
Sormani Ester, maestra, 38 v. Sacchi 643
Sormani Ilario, geom., 40 c. S. Martino.
Sormani-Moretti conte Luigi, senat. (Treviso) . 735
Sormani e Canonica 402 Villa regione S. Vito.
Sormano Eug., ⊜, dott. (Biella) 643
Sorniotti Andrea, ricev. Registro, 8 p. Carlo Fel. 497
Soro Franc., impieg. mun., 43 c. Oporto . . .464
Sorzano Sebast., geom., 7 v. Duch. Jolanda . 663
Sospisio Enrico fu Eusebio, ing. 45 via Goffredo Mameli 49,43
Sossi-Quassolo Paola, maestra, 77 v. Mad. Crist. 645
Sosso Cesare, maestro, 40 v. della Fucina. . . 648
Sosso Ett., chir.-dent., 20 v. Bertola 714
Sosso Gio., ⊜, capit. artigl., 1 v. Bertola . . .590
Sosso Maria, deleg. benef., 3 v. della Misericordia 544
Sostegno (*vedi* Alfieri di).
Sostero Enrico, calzol., 74 v. Nizza 299
Sottocornolo Fr. fu Gio. 44 v. Fucina . 22, 39
Sottomano Carlo, tintore, 20 v. Barolo . . .230
Sottomano Luigi, stallaggio, 164 p. barr. Nizza. 355
Soulier Enrico, deputato (Bricherasio) . .422
Soulier e Vitale, distill. catr., 548 v. Circonvallaz. 375
Soverini Gugl., capo uff. ferr., 35 c. Re Umberto. 757
Sozzani Carlo, ⊜, colonn., 27 v. Venti Settembre.
Spada Em., avv.-proc., 13 v. Princ. Amedeo 684-88
Spada conte Emanuele, 2 c. Vitt. Emanuele II.
Spadetti coniugi, stiratr., 2 v. Po 229
Spagna Emilio, pitt., 20 v. Princ. Tommaso . 702
Spagna Giovanni, acque minerali, 48 corso Principe Eugenio 285, 366
Spaldo Felicita, stiratr., 41 v. Princ. Tommaso. 229
Spallanzani Olinto sottosegr., fv. Arcivescovado 5 0
Spalla Ang., med. chir., 4 p. Statuto . . .713-58
Spallarossa Edoardo, tappezz., 45 v. Venti Sett. 246
Spandre mons. Luigi, ✠, parroco, p. Saluzzo . 417 518-20-22-62-70,656
Spandre e C., tipogr., 6 v. Arsenale . . 254,727
Spandre Dom., panett., 51 v. Massena 396
Spanio ved., rigatt., 33 v. Accad. Albertina 235,326
Spanna Ant. e Carlo fu Alessio 18-20 via Gropello. 44
Spanna Cesare, avv. (Ameno) 86
Spanna Feder. e Costant. fu Alessio 51 v. Ponte Mosca 67
Spanna Giuseppe, ⊜, avvocato, 4 v. Stampatori . . . . . *pag.* 596,684,794-9
Spanna Lena (Ameno) 8
Spanna Paolo fu Alessio 1 v. Legnano . 4
Spanna Teodosia, maestra, 38 v. Barbaroux . 65
Spanore Rosina, maestra, 6 v. Arsenale . . . 65
Spantigati avv. Enrico 86 c. Vitt. Eman. II . 9
Spazzadeschi Arrigo, pubbl. 47 v. Mad. Crist.
Spazzi Gius., merletti, 9 v. Roma. . . . 242-3
Spazzi Vitt. e Cesare fu Gius. 4 v. Roma 74,9
Speirani Giulio e figli, librai, 3 v. Genova . 25 725-27
Speirani Giuseppina, pittr., 10 c. Vinzaglio . .70
Specker Paolo, 44 v. S. Teresa 771
Spenda Gius., liquor., 442 c. Reg. Margh . . 36
Sperati E., ⊜ e ☼, fond., 36 str. R. Parco. 306,73
Sperati Luigia 36 str. R. Parco 6
Sperino Felice e Maria 3 v. S. Donato . 28,78
Sperino Gio., usciere, 7 v. Palazzo di Città. 5
Sperino Gius. ⊜ medico, 45 v. Valp. Caluso 617,74
Sperta Lorenzo 9 p. Borgo Dora. . . . 1
Spessa C. 410 fabbr. ferram., 64 via Madama Cristina 48.241,307-2
Spesso Stefano 12-40 spediz., 8*bis* c. Palestro. 34
Spezia frat. 13-38 bolloni, 28 v. Baretti . . 30
Spezia Giorgio ing., ✠, professore, 21 v. Accademia Albertina 603-06-41-49-2
Spezia Luigi, ⊜, ing., comand. Pompieri, 5 v. delle Scuole 467-74,69
Spezia Paolo, ⊜, e consorte 4 v. Botero 4
Spezia Paolo Emilio, ⊜, capitano di fregata, 43 c. Oporto 590
Spezia Tullio avv., giudice Corte d'Appello, 16 v. Cernaia 544
Spika Franc., calzol., 76 c. Vitt. Em. II . . .299
Spiller Gio. Batt., impieg., 6 v. Monte di Pietà 495
Spilman Anna, materass., 50 v. Cottolengo 301
Spilmann Carlo, ⊜, prof. musica, 40 c. Oporto. 554
Spilmann Giuseppina, maest., 30 v. Montevecchio 633
Spilotri Nicola, impieg., 6 v. Bogino 627
Spina coniugi, drogh., 4 p. Mad. Cristina. . .296
Spina Alfredo, disegn. ferr., 40 v. dei Fiori . 703
Spina Gius., impieg., 36 c. Re Umberto. 551,758
Spina-Simonetti Adele, maestra, 30 v. Rocca 634
Spinardi G. Pasquale, 26 v. Gioberti. . . 592,700
Spinelli Agostino, sarto, 4*bis* v. Arcivescovado 219
Spinelli Gius., strum. chir., 2 v. Mazzini 320,749
Spinelli Maria, drogh., ang. v. Andrea Doria e Lagrange 299
Spinelli Sebastiano, calz., 38 via Maria Vittoria . 299
Spingardi G., ⊜, impieg. post., 4 v Chieri . . .750
Spingardi Paolo, maggior generale, sotto-segr. di Stato (Roma) 419
Spingardi-Bruno Bene, 16 v. Princ. Amedeo . .328
Spinoglio Felice, vinaio, 40 v. Lagrange . . 374
Spinola march. Elvira, 3 v della Consolata . 438
Spinola march. Federico, ✠, sen. del Regno, 3 v. della Consolata 420-38
Spinola march. Gerolama in Guasco di Bisio 25 v. Gioberti 34,42,67,74
Spinola suor Irene, Direttrice Ospedale Maria Vittoria, 72 v. Cibrario 458,527
Spinolo Ern., parrucch., 12 v. Vanchiglia. 329
Spiotti Edoardo, cartoline illustrate, rimp. al 2 p. S. Carlo e 23 v Saluzzo 261
Sprindelli Gius., imp. Corte Cass., pal. Madama 508
Spitz Arpad (Trieste) 784
Spossio Adel. in Pentenero, vett., p. Carlo Fel. dal c. Vitt. Em II a p. Lagrange e Paleocapa. 346-47-48
Spossio Lucia in Pentenero, vett., p. Carlo Fel. dal c. Vitt. Em II a p. Lagrange. . . . 346

Spreafico Leonardo, ing. 11 68 41 via Omegna; *uff.* 23 v. Arsenale . . *pag* 780-85
Sprecher Florio, dott., 49 c. Vitt. Eman. II, 5 . 713
Spuhn Federico, ⊜, 104 c. Vitt. Eman. II.
Spuhn Federico, ⊜, 69 c Siccardi
Spurgazzi frat. 10-85 68 c. Vitt. Em. II 98
Spurgazzi Ern., architetto, 43 v. della Rocca . 694
Spurgazzi Gio. Maurizio, ⊜, 9 90 dott. 9 c. Palestro 98,539-69
Spurgazzi Rob., ⊜, capit., 8 v. Romani 53,98
Squarzini Nereo geom. 36 c Oporto 767
Squassino Secondo, vinaio, 13 v. Silvio Pellico e 4013 borgo Vittoria 364-74,408
Srà Michele, tratt., 43 c. Princ. Oddone . . .363
Stabbio Ant., panett., 2 v. Genova e 23 v. S. Secondo 396
Stabilim. balneo idroterapico La Provvidenza 32 5 7 v. Venti Settembre . 330,745-47-48
Stabilimenti di amianto e gomma già Bender e Martiny 613 5 v. Pietro Micca e 4-16 *stabilim.* 4 v. Donizetti . . 283,94, 300-46-20-21-22-80,717-49
Stabilimento di macinazione, 1 v. Tarino . . .276
Stabilimento Idroterapico per la cura Kneipp 95 5*bis* v. Orbassano 745
Stabilimento Mure, macchine agr., 23-25 via dei Fiori 345-49-24
Stabilimento per la zincatura del ferro 14-51 Longhi e C., borr. S. Paolo.
Stabilimento Tipogr. Nazion., 11 v. Parini . .254
Staccione Franc., incisore ferr., 31 v. Monchieri
Staccione Gius., notaio, 10 v. Alfieri . 545-66 630
Staccione Lor., pitt., Borgo Medioevale . . 702
Staccione Pietro, impieg., 31 v. dei Fiori . 301
Staffieri Franc., panett., 244 Madonna di Campagna 304
Staffetti conte Luigi (Genova 642
Staffico Filippo, carrozz., 5 v. Manzoni 50,268
Staglieno march. Alessandro (Genova 785
Staglieno march. Incolito, 41 v. Napione.
Staglieno march. Marcello Genova 600
Stagnone Carlo, ⊜, (Monevreri) 787
Stallaggio Barriera di Milano, ✠ c. Vercelli . 55
Stallaggio S. Giuseppe, 17 v. S. Teresa . . . 55
Stalli G., biancheria, 92 c. Vitt. Em. II . . . 227
Stallo frat. e sor fu Gaet. 2-3 p. Cavour. 25
Stalo Marcello, agiato, 16 v. Maria Vittoria
Stampa (*Soc. gazzetta*, 1 v. Davide Bertolotti *dir.* 11-36, *red.* 8 00 723
Stampatore Rosa, mercerie, 63 c. Vittorio Eman. II 227-28-34
Stamperia Reale (G. B. Paravia e C.) 1-42 29 via Arsenale 40,251 34 255-60-61-63,600-10
Stampini Ett., ⊜, prof., 10 p. Vitt. Em. I 618 20,724
Stampini Maria, maestra, 10 p. Vitt. Eman. I. . 635
Stampini Silvia, prof.ª, 10 p. Vitt. Eman. I. . 635
Stanchino e C., segherie, 6 v. Bonzanigo . . . 270
Stanga Ant., parrucch., 16 v. Ormea 329
Stantero Antonietta, tintoria, 3 c. Vitt. Eman II oltre Po 230
Stanzani Ernesta fu Fil. 9 via Melchior Gioia 46,58,77
Stanzani Maria in Bertana 6 via Berthollet 46,58,77
Starabba di Rudinì march. Antonio (Roma) . 45
Starone Luigi, cappellaio, 20 v. Roma . . . 242
Stavorengo Dom., oref., 1-3 v Garibaldi e 46 p. Castello 230-40
Stefanelli Ter., callista, 12 v. Po 747
Stefani Enrico, ⊜, 38 v. Massena.
Stefani Flora ved. Roncati 2 c. Beccaria . . 81
Stefanini G., capo tecn., 24 v. Arsenale. . . .503
Stefanis (De nob Giuseppe Federico . . . *pag* 455
Stefano e Luigi, pizzicagn., 7 v. Mazzini. . . 387
Stefenino Mich. I., fab. 20, 4 borgo di Francia 273
Steffens Paolina ved. Vanderby 20 via Petrarca 64
Steileinhner Teresa, sarta, 27 v. Genova . . . 24
Stella frat., fabbri, 28 v. Barbaroux 326
Stella Alfonso, istitutore, 42 v. S. Agostino 63, 37
Stella Ant., commesso Cassa Risparmio . . .770
Stella Aur. marmista, 49 v. Magenta 49, 275 545-46-56-78,658, 744 96
Stella Clemente, ⊜, proc., 6 v. Vitt. Amedeo II 688
Stella Enrico, avv., 25 v. Montevecchio.
Stella Luigi e C., prod. chimici, 39 via Carlo Alberto VII,282 384
Stella Margh., neg. vino, 189 barr. di Nizza . 467
Stella Mich., neg. cav, 469-83 barr. di Nizza 344,404
Stellardi Anna, 44 v. Barbaroux 586
Stellardi Gius., calzol., 29 v. Gioberti 299
Stellardo Gio., 47 c. Valdocco.
Stellini Luigi, r gatt., 8 v. Thesauro 255
Stelluti-Scala conte Enrico, dott., ministro Poste e Telegrafi (Roma 449
Stemmer frat., succ. Charbonnel, calder., 45 via Chisone 316
Stengel Enrico, pittore, 26 v. Garibaldi . . . 762
Stern Alfredo, impieg. R. Casa, 46 v. Berthollet 742
Steen Edgardo (Parigi 765
Stern H. (Bruxelles) 779
Sterna Costantino, scult., 31 v. Artisti . . . 704
Sterpone C., impieg., 3 v. Duchessa Jolanda. .514
Stevano Ant. ⊜, 12-79 conserve alim., 17 v. Mercanti. 61,379,580-73
Stevano Teresa, pizzic., 124 c. Reg. Margherita 387
Stevens Giac., ⊜, prof., 37 v. S. Secondo . 627-33
Stevens miss L. M., inseg. priv., 21 v. Lamarmora 67
Sticca Cesare, rapprez. fer., 66 v. S. Secondo.
Sticca Dom., calzol., 42 v. Legnano 299
Sticca Pietro, calzol., 24 c. S. Maurizio . . .299
Stiglering A., ottico meccanico (Milano, 45 via Galileo) 316 49
Stiglio Ad. fu Gius. 13-17 v. Borgo Dora 19 41,67
Stile Lucia in Baldani 8 v. Beaumont 14-64
Stilo Ern., pennellie spazzole 16 v. S. Domenico 294
Stockmann e Gullino 11-22 miniatori, 16 p. Solferino 284-95,310-17-80
Stobbia Filippo, impieg., 49 v. S. Massimo 579
Stobbia Filoia, rag., 14 v. Botero . . 696-97-98
Stobbio e Antonio, mag. arte., 29 v. Principe 38
Stobbione L., calzol., 28 v. Maria Cristina . .299
Steffel Arturo, impieg. Banco Roma, 7 v. Carlo Pomba 774
Stola coniugi negoz. vino, 37 v. S. Donato e 121 str. Fiorzo 369-74,407
Stoll Gius., drogh., consigl. Soc. Esercenti fuori cinta, 85 c. Vercelli 402
Stoppa Cesare, disegn., 45 c Oporto 703
Storace Gius., cap. artigl., 6 v. Palazzo di Città.
Storero Luigi, ve ocip. 13-05, 37 c. Valentino e 28 c. Massimo D'Azeglio 322-23
Storno Stefano, 24 c. Brescia 326,593
Strada Ernesto, ing., 4 c. Duca di Genova. . . 694
Strada Maria, levatr. 13 v. Roma 720
Stragliati Alberico, ⊜, ing. (Borgomanero) . 761
Stralla Dom., pizzicagn., 1 v. del Carmine . .387
Strambi Ant. fu Nicola 38 v. Cibrario . . 28
Strambino (*vedi* San Martino di).
Strambio Pier Ottavio, ✠, agiato, 8 v. Bogino
Stramucci Emilio, ✠ e ✠, ingegn., 143 c. Regina Margherita. 412
Straneo nob. Stefano Lodovico (Alessandria) .455

Strarc[illegible] nob. Paolo dell'Orco, professo. 7 v. Ver[illegible] *pag.* 355-61-72-20
Strauco nata Degani nob. Fabrizio, 75 v. Ormea 355
Stramezzi ed Incisa, opere p. r. industria, 85 v. Mad. Cristina . . . 284-3[illegible]
Stralla frat., confett., 7 p. S. Carlo. 376
Stratta Carlo [illegible] impiegato-attor., 1 via Balbo. 72,72-677,702
Strata Luig., confett., 2[illegible] P. S. Quattro...
Stratta Domino 43 v. Buniva . . . . 2[illegible]
Stratta France., dirett. e lan. 45 c. Vitt. Em. II . 224
Strassa mac., negoz. pipe, 2 v. Po . . 230-57-95
Stregio Renzo, [illegible] libraio, 3 v. Montevecchio
Strocchio Renzo, [illegible] e C. 7 80 [illegible] gall. S. Babbaro 59 [illegible] 204
Strobo Pietro, zoolog. 30 v. Sa[illegible] 240
Striglia Rosa ved. San Martino e figlio [illegible] 12 v. coffreria Mameli. . . . . 3[illegible]
Strolago Eug., medag. pot., 44 v. Parmigiano . 754
Strobino Eugenio lane, 15 v. Gioia 227
Stroccati Ant., macellaio, 33 v. Bologna . . 264
Stocchio Bart., materass. 55 v. S. Chiara . 304
Stocchio Bart., [illegible] 20 v. Barolo 373
Stocco Delfina e Margh. sor. [illegible] 5 v. S. Secondo 12
Strocchio Eug. di Pozzi Aut. 4-89 segherie, 55 v. Artisti 277-79
Stocco Eugenio, 147 v. Nizza.
Stoc[illegible] Giuseppina in Mercandino [illegible] 4 via Donizetti. 33
Strola Gio., lattoniere, 45 v. Vanchiglia 344-92
Strola Guglielma, maestra, 75 c. Vinzaglio . 642
Strelo[illegible] macero, calza[illegible] 2 v. Co[illegible] . 299
Strolengo Vitt., avvocato, 24 v. Genova . 684-73-867
Strolla Alessi., falegn., 18 v. Monte di Pietà . 275
Strolla Edoardo, [illegible] 4 v. Arsenale . . .
Stroppiana, conditore, a merc. Gran Mogol . . 351
Stroppiana Dom., salsam., 43 v. Milano . . . 87
Stroppiana Fu[illegible]isia, pancif., 7 v. Ospedale . 9
Stroppiana [illegible] Camillo, 7 v. Milano *[illegible] merce*, 14 v. Olivario 45-62-76
Stroppiana Luigi, [illegible] mob., 13 v. S. Anselmo 245
Stroppiana Margherita, dott., 7 v. Alfieri . . 666
Stroppiana Natale e figli 12 33 neg. ferram., 1 via Milano 257,308
Stroppiana Pia, insegn., 29 v. Pio Quinto . 666
Stroppiana Pietro, [illegible] 28 v. Balbo Ingegnere 275-77
Stroppiana Romualdo, [illegible] 60 v. Cottolengo 250
Stropp[illegible]iano Enrico, neg. pa[illegible], 35 c. Siccardi, 392
Strucchi Arnaldo, [illegible] Camelli 793-95
Struffi Ludovico, [illegible] P. S. 482
Strumia Domenico, carta, 12 v. P[illegible] . . . 246
Strumia Gabriele imp. g. daz. Ass. Reg. Margh. 469
Strumia Gio., impieg. daz., 29 v. Germano . 369
Strumia Giovem., in-egn., 5 p. Mad. Cristina 646
Strumia Lucia, b[illegible]ghi, neg. v. S. Chiara e Bi[illegible]caria 57
Strumia S., mercerie, 33 v. Nizza 257
Stuardi Biagio, [illegible] e I., 7 c. Emilia 399
Stuardi Emilio 15-60 droghe., 36 v. Cernaia 290
Stuardi Gio. Ant. [illegible] scult., 36 v. Vanchiglia 704-32
Stuardi V., dragh., 40 v. Ormea 290
Studio dentistico, chir., e merc., 38 v. Venti Sett. 747
Studio tecnico per l'applicaz. dell'acetilene, 8 v. Alfieri. 284
Stuffer Arturo, dott., assist., 53 v. S. Massimo . 622
Stupenengo frat. e sor. fu Gioach. [illegible] 3 *ter* c. Vinzaglio. 96
Stupenengo (eredi di Costantino I°) [illegible] 5 *ter* c. Vinzaglio 97
Stupenengo Costantino II°, impresario, 5 *ter* c. Vinzaglio 279
Stupenengo Gius., [illegible], [illegible] capo mastro, 7 *ter* c. Vinzaglio 44,96,279
Stupenengo Gius. fu Paolo [illegible] 78 v. Esposizione *pag.* 35
Stupenengo Gius., decor. appart., 7 v. dei Mille. 245
Stupenengo Giuseppina, stiratr., 8 v. Perrone 229
Stuppino Angela, pastice., 33 v. Garibaldi. 377-96
Stura Carlo, avv., 76 c. Vitt. Em. II 684
Stura Costanzo di G. [illegible] 25 strada di Francia . 38,62
Stura Ercole, panett., 46 v. Mazzini 388
Stura Gio., pittore, 40 v. Bellavista (barriera Valsalice. . . . . 7[illegible]
Stura Gio. imp. post., 17 v. S. Massimo.
Stura Luigi, mag. alim., ang. v. Montevecchio e v. S. Secondo 383-87
Suardo Giov., imp. post., 47 v. S. Massimo.
Suaut sorelle fu Luigi [illegible] 48 p. Vittorio Emanuele I. . . . . 48,9[illegible]
Suaut Teresa in Magliano [illegible] 54 v. dei Mille
Subrile Franc., decor. d'appart., 47 v. Porta Palatina e 2 v. S. Domenico . . . . 2[illegible]
Subrile Gius., pittore, 24 v. Montevecchio e 2 v. S. Domenico 702
Subry Matt., tabacc., 984 Mirafiori 406
Subsengo Pietro, [illegible]mista 12 v. Consolata 28[illegible]
Succa Luigia, levatr., 24 v. Ormea 72
Succhetti Franc., stiratrice, 9 p. S. Martino. . 3[illegible]
Succi Giuseppe, calzol., 4 v. Quattro Marzo . 29[illegible]
Succio Carlo, impieg., 8 v. Assarotti 499
Succo Teresa, panett., 52 v. Sacchi 396
Sufietto, conduc., staff. dei Molassi 354
Suino Antonia, sarta, 45 v. S. Teresa . . . 210
Suino Antonia, materass., 8 v. Magenta . . . 391
Suino Margh., pizzic., 40 v. Carena 387
Summa Giulio, impieg., 28 v. Gioberti.
Suore Adoratrice, 26 c. Re Umberto 538
Suore del Buon Pastore, 12 c. Principe Eugenio 555
Suore del Buon Soccorso, 24 v. S. Quintino. 538
Suore della Carità [illegible] 14 v. Nizza. . . . 58
Suore del Cenacolo (Casa vicino) 1-3 c. Vitt. Eman. II. 674
Suore del Cottolengo, 14 v. Cottolengo. . . . 538
Suore del Sacro Cuore di Gesù, 46 v. S. Teresa 548
Suore di S. Giuseppe (Istituto) 23 v. S. Massimo. 671
Suore Francesi, 6 v. Arsenale. 538
Suore Nazzarene, 45 v. Arsenale 538
Suore di S. Maria Consolata, 5 v. Orbassano. 538
Suore Terziarie Domenicane, 5 v. S. Domenico 538
Suore Terziarie Francescane, 6 v. Giusti . 538
Suppia Giuseppe, impiegato, 49 v. Pastrengo. . 771
Suppo, conduc., 149 c. Reg. Margherita . . . 353
Suppo Lodov., commess., 81 barr. S. Paolo (borgo Crimea 401-08
Sura F., medico, aiuto Ist. Poli. (Gruglisco) 534
Surdi G., parrucch., 25 c. Valentino 329
Suri Gius., [illegible], prof., 17 c. Oporto 548-87,675
Suris F. Morera, crogiolipiu fond. 8 v. Venti Sett. 284
Susca Carlo, vinaio, 46 v. Pr. Tommaso . 374, 746
Susa Ferdin., usciere, 43 v. Po 343
Susa Mosa, maestra, 73 v. Po 352
Susbenso Ant., vinaio, 9 p. Statuto 374
Susbenso Gabriele vinaio, 3 c. Emilia . . . 374
Sutera Gustavo, pretore, 8 v. Bonafous . . . 343
Svanetti Batt., cailett., 4 c. Valdocco . . . 363-65
Swan Mabel e Soci [illegible] 3 v. Monte di Pietà. . 56

T

Tabacchi Luigi, macell., 47 v. Po. 399
Tabacchi Odoardo, [illegible], scultore, *studio:* 8 via Accademia Albertina, *abit.:* 36 v. Baretti 336,604-08,704
Tabacchi Pasquale, magazzino alimentario, 47 v. Aosta 359
Tabacco Gio., caffett., 44 v. Vanchiglia. . . 363
Tabarini Gasp., fondit., 28 v. Pio Quinto 264,307

Tabasso, delegato P. S., 41 v. Vanchiglia.
Tabasso, succ. Ceria, laborat. chimo, 14 p. Gran Madre di Dio . . . . . *pag.* 375
Tabasso Ant., [illegible] e [illegible], 4 p. Solferino 549
Tabasso Bart., conduc., alb. Persico Reale . 354
Tabasso Carlo [illegible] 5 incis., 34 c. Valentino . 92,262
Tabasso Feder., aiut. ing., 46 p. Vitt. Em. I . 493
Tabasso Gius., dec. g. P. S., 3 v. Ponte Mosca . 482
Tabasso Pier Francesco, [illegible] 8-91 notaio, 1 p. Solferino 495,689-90,784
Tabasso Vittoria, tratt. (Pilonetto) 407-08
Tabor G., sarto, 24 v. Porta Palatina. . . . 249
Tabozzi Giov. succ. Leonardi, latton., 4 via Venti Settembre. 314
Tabucchi Carlo tabacc. 40 v. Milano. . . . 398
Tabucchi Oliviero, drogh., ang. v. Petrarca e v. dei Fiori 290
Tabusso Adele, maestra, 10 p. Vitt. Em. I . . 645
Tabusso Edmondo Marino, dott., 52 v. Nizza. 607-26
Tabusso Odilio, avv., vice-commiss. P. S. . . . 482
Tabusso Paolo, neg. vino, 40 v. Mazzini 364-69-74
Tabusso Secondo, avvoc.-procur., *studio* 20 v. Garibaldi, *ab.* 3 v. S. Maria . 684-88 774-849-95
Tabusso, Boeris e Comp. 2-35 chincaglieria, 49 v. Alfieri 232
Tacca Franc., neg. legna e carb., 45 v. Bogino . 274
Tacca Pio, falegname, 42 v. Ospedale 273
Tacchini Ces., [illegible] impieg., 25 c. S. Maurizio. 751
Tacchini Demetrio, [illegible] tag. ferr., 3 v. Montevecchio 757
Taccone Feder., avv. proc., 24 v. S. Teresa 684-88
Taccone Teresa in Novarese [illegible] 8 v. Genova . 44
Taccone-Gerbi Cecilia, insegn., 4 v. Monferrato 643
Tacconi V., 45 v. Pisa.
Tacconis Camillo, [illegible], dott., farm. S. Simone 43 48 v. Garibaldi, *labor.* 7-68 13 v. S. Dalmazzo, *ab. t.* 5 v. Private 462-63-80 516-53-58-62-80, 647, 717
Tacconis Giust., insegn., 24 v. Cavour . . 660-64
Tacconis Sofia ved. Bolando, insegnante, 24 via Cavour 661
Tacconis-Campioni Clot[illegible], 5 v. Private 647
Tachini Ferdin., prof., 3 v. Montevecchio.
Tachis Ant., caffett., 77 p. Nizza 362
Tachis, Levi e figli 5-24 banch., 10 v. Maria Vitt. 249
Tacite Gius., droga[illegible], 30 via Nizza. . . . 299
Tadini L., calzol., 5 str. S. Paolo 400
Tadini Mario, ra[illegible], 17 v. Arsenale 644
Tagini Gio., [illegible] [illegible] 43 v. Finanze 94
Taglia Luigi, falegn., 2 v. Vanchiglia . . . 273
Tagliaferri coniugi [illegible] 55 v. S. Donato . . . 78
Tagliaferri Federico, maestro di scherma, 84 c. Reg. Margherita. 629-77
Tagliano Gio., parrucch., 44 str. R. Parco . . 329
Tagliavacchi Gaspare, tratt., 6 v. Princ. Tommaso 359
Taglietti Gius., [illegible], cons. Corte Cassaz., 33 v. Zecca 508
Tagliolini Gio., musico, 14 v. Po 349
Taglione frat., panierai, 26 v. Porta Palatina. 235
Taglione Gio., cuoi e pell., 42 v. S. Chiara . 292
Taglione Teresa, calzol., 8 v. Amed. Avogadro. 299
Tagna Gius., geom., 8 v. Perrone. 695
Talamona Alfredo 15-44 71 c. Siccardi.
Talamona-Tamagno Margh., ispettr., 71 c. Siccardi 528
Talerna C. e C., guanti, 35 v. S. Secondo . . . 293
Taliano Dom., sacerd., 5 v. Rosine . . . 522-47
Talice Edoar., [illegible], impieg., 7 v. Princ. Tommaso 753
Talice (*vedi* Radicati).
Tallia frat., falegn., 42 v. Buniva. 273
Tallia Ang. Maria, maestra, 83 c. Princ. Oddone. 642
Tallia Bartol. [illegible] 18 v. Carena 22
Tallia Ettore, amm. Scuola bor[illegible], 1 cento e Cor[illegible] *pag.* 560
Tallia Gio., mag. alim., 45 v. Stampatori . . . 383
Tallia Raimondo 11-83 Linificio in Lucento 358-60-73
Tallone Armando, prof., dott., 7 v. Bonafous. 642
Tallone Eugenio, [illegible], ing., 7 v. Gaud. Ferrari 61,647
Tallone Lor., dirett. del Cimitero generale . . 474
Talmone Gustavo, industr., 40 v. Beaumont.
Talmone M. (Ditta) [illegible] fabbrica cioccolato. 9-24 19 via Balbis, *negozio* 6-57 23 v. Lagrange, 15-65 7 v. Nizza 12 48, 82, 377
Talmone-Courtial Luigia, 49 v. Balbis . . . 382
Talone Felice, mag. alim., 3 v. S. Tommaso. . 383
Talone e Giordanino, vinai, ang. v. Bellezza e v. S. Domenico 374
Talpone Emilio, teol., 8 p. Vitt. Eman. I. . . 549
Talpone Gius., bidello, 8 p. Vitt. Eman. I . . 620
Talucchi Alessandrina, aiuta, 5 v. Ospedale
Talucchi Gius. [illegible] 7 c. Valentino. 92
Talucchi L. P. e figli, neg., 42 v. Circonvallazione (Vanchiglia) 213-27
Talucchi Vespasiano [illegible] 9 v. Nizza . 21,35,58,77
Tam Ettore, rag., impieg., 49 v. dei Fiori . . 767
Tamagno fratelli [illegible] 25 v. Mondovì . . . 55
Tamagno Angela, insegn., 59 c. Oporto . . . 664
Tamagno Carlo, commesso Cassa Risparmio. 770
Tamagno Dom. fu Carlo [illegible] 23 v. Mondovì 53,55
Tamagno Dom., fabbr. acque gass., 4 v. S. Giobbe 366
Tamagno Felice, mag. alim., 40 v. Fucina . . 383
Tamagno Franc., [illegible] [illegible] 74 c. Siccardi 57,82,95,640
Tamagno G., calzol., 27 v. Massena. 299
Tamagno Luigi, macell., rimo. al 20 v. Monte Pietà 399
Tamagno Pietro, impieg., 44 v. Vanchiglia.
Tamagno Ugo, 44 v. Vanchiglia.
Tamagnone, sarto, gall. Nazionale ingr. *F* . . 249
Tamagnone Carlo, guarda-port., 28 v. Ospedale 775
Tamagnone Gabriele, macell., 1 p. Saluzzo. . 399
Tamagnone Gio. (Ditta) [illegible] fabbrica carr., 24 c. Re Umberto. 49-71-268
Tamagnone Gio., [illegible] prof., 24 v. Sacchi 634-39-72
Tamagnone G. L. [illegible] fabbr., 41 v. Roma 74,326
Tamagnone Gius., maestro, 4 p. Vitt. Em. I 672-73-74
Tamagnone-Diruti Marietta, patronessa, 21 c. Re Umberto 549
Tamboroni Celso, impieg., 27 v. Nizza.
Tamburelli Franc., conduc., alb. Corona Grossa e Fucina 350-54
Tamburini C., decor. d'appart., 25 v. S. Secondo . 245
Tamburini Donato, imp., 7 v. Gaud. Ferrari. . 604
Tamietti Enr., velocipedi, 53-55 c. S. Maurizio . 322
Tamietti Lorenzo, manisc., 51 c. S. Maurizio . 344
Tamietti Maria, insegn., 2 v. Princ. Tommaso . 645
Tamietti-Chiapirone Gemma, maestra, 21 via della Rocca. 649
Tamis Enr., neg. legna e carb., 12 v. S. Domenico. 274
Tanda Aug., avv. 16-43 3 v. Fabro . 684-85-88
Tanturri Alberto, dott., 4 v. Bava 620
Tapissot, mercerie, 49 v. Valperga Caluso. . 234
Tappa Albert, ved. Chiolero [illegible] 2 v. S. Tommaso 85
Tapparelli Cesare, aiuto, 3 v. Perrone.
Tapparelli Cesare [illegible] 12 v. Cuorgnè . . . 32,79
Tapparelli Federico [illegible] 28 v. Bertola . . . 46
Tapparelli G., parrucch., 4 v. Assietta . . . 329
Tapparelli Ida in Rizzoglio [illegible] 6 vic. S. Maria . 83
Tapparo Ada di Felice [illegible] 6 v. Fabro . . . 35
Tapparo Felice [illegible] dott., 79 c. Siccardi . 87,562 732-40-82-92
Tapparone-Canefri Giac. ing. [illegible] 34 v. Bogino 18
Tappero G. B., tratt., 7 v. Artisti 357
Tappi frat. [illegible] 8 c. S. Martino 27, 87

I numeri in carattere nero indicano le chiamate degli Abbonati al Telefono; quelli prima della via, la porta di abitazione; gli ultimi, le pagine.

Tapsi Clem., libr., 20 e 22 v. Garibaldi *p. a.* 23-34-55
Tappi Gius., 43 v. Assietta 708
Tarabra Sec., ortol., arg. v. Garibaldi e Libro 747
Tarafra Bortiengadea,& vetr., 45 V. S. Mar. 1 o 720
Taralora-Gordeo Vitt., levatr., 2 v. Lert. la 478-720
Taraglio coniugi, mag. alim., 6 v. Basilica .388
Taraglio Luigi, avv., 38 v. della Rocca. 4 5,684
Tarallo Margh. drogh. 96 v. Silvio Pellico 2,502
Taranna coniugi 90 c. Reg Margherita. . 72
Taragna Gios., falegn., 96 c. Reg Margherita . 273
Taramasso G. impieg. 35 v. dei Fiori.
Tarantola Cesare, commiss. P. S. 582
Tarantola Gius., sarto 36 v. Garibaldi . . .219
Tarantola Prospero, tenente riglio 5 v. Zecca . 623-27
Tarasconi Gio. delegato Questura 486
Tarasso Anna mercera 47 p. Pio Felibert o 226
Tarazzo Secondo, negoziante rimp. 2 v. Assarotti . 309
Tarchetti Celia, insegn., 56 v. dei Mille . . .659
Tarchetti Gio., colonn., consigl. Istituzione Umberto I°. 666, 7 0
Tarchetti P., mabrass., 34 v. Mazzini. . . . 04
Tarditi coniuge calzol., 10 v. S. Secondo . . 299
Tarditi Agnese, cameriera, ang. portier Pal. di Città e v. Milano 234
Tarditi Alfr., impieg., 12 p. Vitt. Eman. I . . .734
Tarditi Angelo 44 str. di Lanzo 38
Tarditi Antonio, 29 v. S. Anselmo.
Tarditi Lasagna Giorelli 46 v. Barbaroux 13
Tarditi Elisa Ricossa 44 v. Barbaroux . . 13
Tarditi Gio., maestro d'org., v. Quattro Marzo. 076
Tarditi Gius. conciatr. v. Gran Magol . . .352
Tarditi Teresa, commest., 40 Porte-Trombetta. 302-8
Tarditi e Traversa, negoziato, 2 v. Cazzo-Carro. 394
Tardivo Ing. e ser. in Corso 4 v. Pr. Amedeo . 08
Tardy Carlo 3 07 velocip. e pneum., 54 v. dei Fiori 30-6-24-22
Tardy Gius., passamant., 7 v. s. Teresa . . .234
Tardy Michele, 7 v. S. Teresa 7 0
Tarella Alberto, ing., Novara 597
Tar llabos, zoccol. 23-2 v. Borgodor 1 299
Tarella Gius., falegn., 96 c. Reg Margherita . 273
Tarella Pietro, tornit. 1 v. S. Ottavio . . .264
Tarello Franc., rappres., 5 v. Quattro Marzo. .656
Tarello Sacc., consulente, Repubblica Parigi 38-50-53
Tarlico Sacc., consulente, Repubblica Parigi 38-50-53
Tarnero farm. 7 31 ang. v. Rossa e Maria Vitt. 747
Tarnero Andrea, macellaio, 32 v. S. Ottaviano .237
Tarnero Carlo, negoziante, 14 v. Gioberti . . .83
Tarnero Omar, in Cavalli 14 v. Principe Eug.
Tarnero Domenico, negoz. 10 p. Cavour.
Tarnero Elisa, strade, 45 v. Pilade Mossa . . 228
Tarnero Marcello, 2 e 4 p. Saluzzo.
Tarnero Vedi Tornero.
Tarmo Matteo, pianett., 4 v. Pietro Micca . . .656
Tarizzo coniugi, in 2 parte, 54 v. S. Donato . 302
Tarizzo G. e figlio, deposito carta da Giavedoni, 4 v. Sacchi 297
Tarizzo Lodovico 156 c. Regina March. 72
Tarone Mario, vinaio, 16 v. Vittorio 374
Tarom Ettore, commiss. z. Porta Susa. . . .756
Taro Paolo, impieg. 40 v. Arsenale 170
Tarquinio A., parrucchi., 16 v. S. Giulia . . .529
Tarrone Franc., parrucchi., 76 Barr. Milano . 405
Tartaglia Bart., usciere, 15 c. S. Maurizio . .486
Tartaglia Gio., assist. ing., 45 c. San Maurizio .486
Tartaglino Gio., commiss. giudiz. 12 v. S. Chiara. 344
Tartaglino Maria, lavanderia 39 v. Gioberti . . 221
Tartara coniugi 96 negoz. mobili. 44 v. Monferrato 92,206
Tasca Eug., elemosiniere 249 v. Val S. Martino. 568
Tasca Luigi, ing., *studio* 24 v. Arsenale, *abit.* 4 v. Prince. Tommaso 694
Tasca Rosa ved Berazzo 4 v. Pilletti . . 65
Taschero Luigi, sarto, 24 v. S. Giulia *pag.* .24
Taschero Mich., pizzic., archaditore Stato . .70
Taschi Ercole, negoz. pesci, 22 p. Castello . . .
Tassistro Anna, maestra, 7 v. Rossa. 6
Tasso Attilio, lanificio tel., 42 v. S. Teresa. . .222
Tasso Gio., impieg., 43 v. Artisti.
Tasso Giov., assist., 9 p. Castello 48
Tasso Gius., parrucchi., 9 c. Emilia 52
Tassone Gius., calzol., 3 v. S. Tommaso . . . 29
Tatti Gio. p. uott., 29 v. Mazzini 08
Taval ini Alberto, macell., 89 v. Nizza 399
Tavallini Messandro, avv., 14 v. Cernaia . .684
Tavallini Andrea, agente, 22 v. S. Quintino
Tavallini Andrea (eredi) 25 v. Napione . 57
Tavallini Margh. ved. Balo. o 6 via Ericherasco 2
Tavallini Ignazio, avv., 40 p. Cavour 684
Tavarnelli coniugi 22 v. Silvio Pellico . 87
Tavarnelli Giulio 22 v. Silvio Pellico . . 87
Tavecchia D., chimicagl., 105 v. Mad. Cristina. 2
Tavella Camillo, impieg., 55 v. Gioberti. . . .
Tavella Carol., negoz. frutta 29 c. Vinzaglio . .
Tavella Domen., impieg., 52 v. Nizza . . . .
Tavella F., maestra mus., 17-19 v. Mazzini . .
Tavella Eugenia, levatr., 39 v. Mazzini 720
Tavella Fel. fu Dom. 9 v. Andrea Doria 9, 45.780
Tavella Franc. fu Gio 2 via Tre Galline. 90
Tavella Franc. negoz. alim., 5 p. Eman. Filiberto 67, 378-85 87
Tavella Giacomo 28 v. S. Agostino . . . .
Tavella Gio. Ant., macell., 9 v. Lagrange . . .392
Tavella Gio. prebivitor. 16 v. S. Domenico. .516
Tavella Gius., di Ilo, Filiberto, incisioni, 28 v. S. Agostino 85,2
Tavella Gius., agricol. 10 p. Gran Madre di Dio.
Taverna Gius., arredi sacri, 5 v. Mercanti 230-45-44
Taverna Gio., corsett., 4 v. Porte Marcel . . .567
Taverna Gius., prof., 5 v. Mercanti 677
Taverna Luigi, fabb. zoccoli, 42 c. Reg. Margh. 299
Taversa avv. Luigi, impieg., 4 v. Monteveochio. 305
Taverna Maria, tabaccaia, 9 v. Porta Palatina 4
Taverna Oreste e Palmira 09 v. Lanzo . . .
Taverna Pietro, calz., 26 v. Princ. Tommaso . . 299
Taverna conte Rinaldo, senat. (Roma). 449,773
Tavernier Andrea, pitt., 25 v. della Rocca, *studio* 8 v. Accad. Albertina. . . 68, 762
Tavani Giuseppina, modista, 1 v. della Rocca .247
Taviglian- vedi Aglandi dr.
Tavoli Ernesto, ingeg., corso c. Vitt. Eman. II . .757
Tavola Valdese 15 v. Pio Quinto. . 65,89,98
Tavolla Marietta, [illegible] 82
Tavolenta Bartol., rappr. Riveri 72
Tavolini Cecilia, guard., 9 p. Carlo Felice. 228-95
Tavolino C. Ottavio, 23 v. Princ. d'Acaia. .246
Tavolino C., vinai, 9 v. S. Franc. de Paola . .374
Tavolino V., rappr., 46 p. Stampato. . . . .
Tavolino Vitt., macell. alim., 45 v. Rosine 37 887
Tealdi detto *All'Asilo*, cons., arb. Campani e 351-53
Tealdi Felice, tesoriere 40 v. Venti Settembre 332
Tealdi Matteo, geom., 7 v. Lanzavecchia Ferrari 695
Teano Adele in Rizzi 2 v. Giuseppe Gene . 44,72
Teatro Alfieri 10 98 2 p. Solferino 422
Teatro Balbo 3 06 15 v. Andrea Doria . .422
Teatro Carignano 6-89 4 p. Carignano . .422
Teatro Carlo 5 42 47 v. Maria Vittoria .422
Teatro Gianduia, 24 v. Princ. Amedeo . . .422
Teatro Nazionale, 38 v. Bogino. 422
Teatro Regio 7-77 p. Castello 422
Teatro Rossini 4-56 24 v. Po 422
Teatro Scribe 6 04 29 v. della Zecca . . .422
Teatro Torinese 10-48 c. Regina Margherita .422

Teatro Variet, 44 v. Duchessa Jolanda.
Teatro Vittorio Eman. 4-94 44 v. Rossini . . 425
Tebaldi Dom., avv.-procur., 24 v. S. Balzazzo 688
Tecchi Silvio, impieg., 3 v. Theremo.
Tecchio Virginia, calzol., 42 v. S. Domenico 200
Tecchiar. Melchiorre, 3 v. Mercatovecchio . . 435
Tecnografia Marandrat, 20 v. Amedeo Avogadro 705
Tedeschi Aldo, fessuti, 38 v. Duca Genova 295,337
Tedeschi Alessandro, calzol., 3 v. S. Maurizio . 765
Tedeschi Ari[illegible] agente cambio, 24 v. Accademia Albertina 240
Tedeschi Cesare, [illegible] 4 v. Saluzzo 694
Tedeschi Edmondo, impieg. 26 v. Princ. Amedeo
Tedeschi Ettore, rag., 43 c. Lagrange . . 574 58-48
Tedeschi Ettore dott., assist. 46 v. Ospedale.
Tedeschi Felice M., avv. 73 corso Vittorio Eman. II. 10 64 e 2. 1a Consolata 76 20-15-6-42-43-6-8-8-5-45-8 .98
Tedeschi Gabriele (Vercelli) 774-75
Tedeschi Massimo, ing., Caff. Nazionale 480 640 670 708 757 82
Tedeschi S., rappr. conciatori, 70 v. Vanchiglia . 280
Tedesco Vitt. ing. e C. 5-75 tubi meccanico v. Monte Bianco 7 bis Milano; *Uff.* S. [illegible] 3-5 I. 41 Cavour, 7 bis 07
Tedeschi e Viale, drapp. e lan., 2 v. Finanze . . 224
Tedesco Franc., avv., amministr. Lavori Pubblici Roma 449
Teghillo vedi e figlia tratt., negoz. Eman. Filiberto e v. Librari 561
Teghillo Lorenzo, impiegato 2 e Valentino
Teghillo Pietro, fabbricante mobili, 16 via Venti Settembre 26-, 40, 5 96
Teisa Delfina, maestra, 49 v. Giov. Somis . . 650
Teisa Gio. Gius., fu Pietro avv., 49 v. Giov. Somis 88
Telegrafo Ufficio Centrale 7-09 e Carlo Alb. 7 50
Telesca Ant., calzol., 3 v. S. Donato 387
Tellaro Felice, fabbricante, 55 c. S. Maurizio 566
Tellaro Vittorio, sarto, 3 e 5 v. Mercanti . . 246
Tellini Guglielmo, prof., 25 v. Pisano . 567 659
Tellucci ni Aug. impieg. R. Casa, 63 v. Madama Cristina 442
Temolo Carlo, fabbricante, 54 v. Gioberti . . 715
Tempia Gius., prof., ragion., 28 v. Carlo Alberto 655-7 70-95
Tempia Luig., caffett., 34 v. Re Umberto . .363
Tempo Fruttino, sarta-modista, 34 v. S. Giulia 246-47
Tempo Gugl., notaio, 2 v. Perrone . 085-90
Tempo Luigi, frate Cimerletti 48 p. Castello 242-52
Tempo Maurizio, sarto 5 v. Po 249
Tempo Vitt., setaiolo, 5 v. Garibaldi e 70 via Venti Settembre 44-42 26-32
Tenino Giac., vellutiere, 2 v. Frejus 1 e 242 22-26
Tenivella Arnolfo, 34 v. Nizza 786
Tenore Giuseppe, possid., 49 v. Madama Cristina
Tensi e C., cartiera (Milano) 14-74 figlia 22 v. Sacchi 254-55-60
Tepatti-Bertino Luigi, negoziante, 23 v. Nizza 484
Tepati-Bertino Paolo, pazzic., 8 v. Valperga (fuori Barr. Milano 501
Teppa Alberto, rappres., 25 p. Castello. . . .336
Teppa Angelo fu Ferdinando 8 v. Madama Cristina 19, 49, 67, 84
Teppa Corrado, avv., 4 v. Consolata . .688
Teppa Virg. in Girard 22 c. Vinzaglio. . . 49
Teppati Cam., 8-97 not., 6 v. Arsenale 689-90
Teppati Carlo 8-97, avv. not. 6 v. Arsenale. 39-54,574,690
Teppati Giacomo, sarto, 42 str. di Lanzo . .249
Teppati Gio., tratt., 17 v. Belbzia. 361
Teppati Guglielmo, 495 c. Reg. Margherita . .594
Tesegati Luigia, pettinatr., 42 v. S. Agostino . . 330
Tespade Martino, vinaio, 40 v. Ferro 374
Tezzano Giacomo, tripaio, 6 v. Arsenale . .762
Termignon Anna e nipoti Ricordi fu Federico 44 c. Duca di Genova . . 44-54,64
Termignon Michele, succ. Tachinardi e C. 80 ferram. 44 e 45 v. Masseria e 47 corso Duca di Genova 308
Termoforo (il) parmense, 42 v. Zecca 275
Ternavasio Dom., notaio (Castelnuovo Don Bosco) 689-90
Ternavasio Giulia, modista, 42 v. Bellezia . . .247
Ternavasio Gius., mecc., 20 v. Deposito e 4 v. Giulio 20 26,593
Ternavasio Gius., impieg. 16 v. Madama Cristina.
Terrenzo (*vedi* Gromo-Ricbenza
Terraciano Michel., falegname, 34 v. Carlo Alberto 387
Terracini Benam. negoz. vino, 24 v. Salazzo . .369
Terracini D. e figli, orefici, 20 p. Castello. .238
Terracini G. B. Ar. n. 316 ore[illegible] . . v. Carlo Alb. 248
Terracini della professoressa, 14 v. Nizza 587-96,673
Terracini Salvat., negoz. pesce, 44 v. Nizza . . .592
Terracini-Levi Eugenio, 4 p. Lagrange 576
Terraneo, pasticc., 28 v. Venti Settembre e 82 v. Carlo Alberto 3 7 96
Terrano Ottavia ved., fruttiv., 35 v. Belfort 267 07
Terrastro Pietro, maestro, 42 v. S. Massimo .644
Terrier G. B., alpaccaro-pacotiglia, 14 v. Fabro .305
Terrini Pasquale, fallon., 7 v. Assietta 347
Terrone G. Batt., salsam., 5 v. S. Massimo. .387
Terrone Biagio, negoz. alim., ang. v. Ospedale e Carlo Alberto 884-89
Terrone Isidor., negoziante, 265 barr. Nizza . .407
Terrone From., pizzic., 7 v. S. Franc. da Paola. 387
Terrozzi Guido, tag., 6 v. Gioberti. 503
Terrozzo Nicolò, negoziante, 26 v. dei Fiori . .589
Terzaghi Gius., macch. e cere, 29 v. Bertholet 346
Terzago Clemente, sarto, 15 v. Principe Tommaso .249
Terzago G., negoziante, 24 v. Cavour e Belfiore .384
Terzano, sarto, 2 v. Cavour 249
Terzaroio Luigi impiegato, 1 v. Saluzzo . .734
Terzolo Carlo E., orologg., 62 c. Vitt. Eman. II. 240
Tesi Emilio cap. quart. Artiglierie vecchio . .628
Tesi Luigi, capo deposito legnami, Stupinigi Gran Madre di Dio 256
Tesio coniugi negoz., 24 v. Cavour 290
Tesio Antonietta ved. Macchia levatrice 20 via Cavour 720
Tesio Fur. lacerize, 23 v. Principe Tommaso . 76-277
Tesio Federico 52 v. Maria Vittoria . 98 736
Tesio Franc., conciatr., Villaggio S. Giuseppe .50
Tesio Giacinto, pitt., 6 c. Bonelli 8. . . .647 702
Tesio Luigi, tenente colonn. di Cavalleria . . .03
Tesio Gius., ten. medico, 8 c. Reg. Margherita. 506
Tesoreria provinciale 11 08 8 v. Arsenale
Tessa e nipoti 8-40 v. Nazario 59
Tessa Giacinto, edificatore, c. S. Maurizio ang. v. Vanchiglia 252
Tessa Gio., p. f. (Settimo Torinese) 664
Tessari Ant., ing., 21 v. Vanchiglia 694
Tessari Dom., ingegn., 21 v. Vanchiglia. 625-94
Tessaro Giulia, modista Duchi Isabella 667
Tessati Tersilla pettinatr., 4 v. Porteta . . .530
Tessieri Giovanni, colonnello in pensione 9 via Vassalli Eandi.
Tessione Bartol., rappr. (Avigliana) 794
Tessiore Avg., ingegn. direz. doz., 38 v. Vitt. Eman. II 497
Tessitore Edgardo, avv., 7 v. S. Raimondo . 684-89
Tessitore Ernesto, 3 v. Andrea Doria 589
Tessore Luca, mag. alim., 45 v. S. Giulia . .384
Tessore Modesto, 6 v. Modestozzo 794
Tessore Ottavio, vinaio, ang. v. dei Fiori e Valperga Caluso 37 4-84 87,795
Tessuti Tomm. delegato benefic. 17 v. Monte Bianco 544

Testa e figli edific. giorn., v. Garibaldi angolo c. Palestro . . . . . *pag.* 252
Testa sorelle, fioraie, 42 p. Carlo Felice . . 250
Testa Adolfo, impieg., 43 v. Nizza 754
Testa Aless., riso e gran., 30 v. Arsenale . . 336
Testa Alfredo, prof., 49 v. Lamarmora . . 658-72
Testa And., dott., 7 v. Gaudenzio Ferrari . . 625
Testa Angiol., maestra ballo Ist. Duch. Isabella 667
Testa Ant., parrucch., 144 barr. di Lanzo . 405
Testa Carlo, impieg. post., 32 v. Roma . . . 750
Testa Cesare 8-56 rappr., 24 v Cernaia 292,338
Testa E., biancheria, 44 v. Nizza . . . 227-28-34
Testa Ernesto, 36 c. Oporto 787
Testa Franc., scalpell., 24 v. Bagetti . . . 275
Testa Giacomo, deleg. benefic., 3 v. Pr. Tommaso 544
Testa Giovanni, avv., 24 v. Sacchi.
Testa Gio. di Raimondo 44 v. Ormea . . 60
Testa Gius., neg. pellami, 9 v. Corte d'Appello. 292
Testa Gius., tratt., 53 str. Grugliasco (barriera S. Paolo) 406
Testa Gius. fu Evasio 46 str. R. Parco . . 63
Testa Giusa, neg. paste, 9 c. Duca di Genova. 392
Testa Luigi, avv., 35 v. Principe Amedeo.
Testa Luigi, tratt., 7 p. Mad. Cristina . . . 339
Testa L., bottigl. 7 v. Carlo Alberto 75
Testa Margher., insegn., 3 v. Prine. Tommaso 637
Testa Mich., orolog., 4 p. Carlo Felice . . . 240
Testa Piero, avv., 3 v. Principe Tommaso.
Testa Pietro avv.-proc., 47 v. S. Agostino. . . 689
Testa Pietro, 330 strada S. Paolo 572
Testa Raimondo, 63 c. Vitt. Em. II . . . 789
Testa Raimondo, vini, 41 v. S. Secondo . . . 369
Testa Romolo, cartoline illustrate, rimp. 64 c. Vittorio Eman. II 264
Testadiferro R. (Ditta) fabb. mobili 2 v. Scuole 265-69
Testera Camillo, avv., segr. cano del Municipio 33 v. Villa della Regina 464
Testera Edoardo, med.-chir., 46 c. Casale . 467,713
Testone Carlo, salsam., 9 v. S. Domenico . . 387
Testore Adelaide, maestra, 10 v. S. Chiara. . . 644
Testore Alessandro, console, 9 v. Venti Sett. 423,574
Testore Pietro, avv., sost. proc., *stud.* 3 via Botero, *abitaz.* 4 p. Savoia 684-89
Testori fratelli e sor. 30 *bis* v. Baretti . 13,87
Testori Ang. prof., 44 v. Silvio Pellico . 22,749
Testori Giuseppe e figli 4-25 bronzista, 14 v. Silvio Pel. 264-67-80.303-07-06 07-41-12-44-24
Testori Giuliano 12-52 bronz., 30 via Baretti 43,306-07
Testori Pietro, neg. ferramenta, 50 v. S. Chiara. 308
Tettamanzi Emilio, ingegn., 20 v. Barolo . . 495
Tetti G. B., mag. alim., 35 v. Vanchiglia . . . 384
Tettoni Adolfo, colonn., 23 v. Massena 507,666
Thaon di Revel conte Ignazio, sen., cons. com., 12 c. Re Umb. 40,420-55-62-88.526,792
Thaon di Revel nata Benedetta Riccardi march. Clementina, 12 c. Re Umberto 455
Thaon di Revel conte Ottavio, 12 c. Re Umberto 455
Thaon Gius., strum. music., gall. Nazionale . . 267
Thaon di Revel di S. André march. Isabella nata Pes di Villamarina 24 v. Ospedale 26,61
The Berlitz School of Languages, 43 v. Roma . 674
The Cape Abestos Company-Limited 9 04 amianto. Basse Dora oltre barr. Martinetto 283
The National Cash Register C.o Ltd., 48 via Mercanti 346
Thérezod Albertina, panett., ang. v. Cottolengo e c. Principe Oddone 396
Therizot ved. Anna, merc., 23 v. Nizza . . . 234
Thermignon madre e figli 8 v. S. Chiara 82
Thermignon Delfino, maestro (Venezia) . 746
Thermignon Eugenia, insegn., 8 v. S. Chiara . 664
ThermignonGio., ing., 8 v. S. Chiara *p.* 659-64-94,706
Thermignon Giovannina, insegn., 8 v. S. Chiara 664
Thesia sor., dirette. istit. Aporti, 34 v. S. Massimo 670
Thezé M. B., fiori artificiali, 48*bis* via Principe Tommaso 250
Thiebaud Franc., vice-direttl. Officina Cartevalori, 44 v. Lagrange 500,655
Thierbach Edoardo, ing., 2 c. S. Martino 694,756
Thomas e Pedroni decor., 44 v. S. Franc. da Paola 245
Thomas Cook e Son, *agenzia*, 31 v. Roma, . 335
Thomatis Erminia, direttrice Istit. Rachitici . 352
Thomatis Luisa, maestra, 44 v. Nizza . . . 664
Thors Enrico Gius. (Parigi) 766
Thournon Ottone, generale, senatore, 44 v. Cernaia 420
Thovez Enrico, pittore, 69 c. Siccardi. . . 702-25
Thovez Ettore, ing., 69 c. Siccardi . . 644-42-59
Thovez Ernesto, scrittore, 69 c. Siccardi. . . 731
Tibaldi Alfr., drogh., 76 v. Nizza 290
Tibaldi M., succ. Carignano G., neg. carta, 42 v. Porta Palatina 258
Tiboldo frat. (Ditta), decorat. 58 v. S. Quintino e 59 c. Oporto 59.64,84,247-45
Tiboldo sor. fu Franc. 188 c. Reg. Margherita 72
Tiboldo F., orolog., 27 v. Orfane 240
Tiboldo Franc., neg. gran. 9 c. Siccardi, magazz. 87 str. di Francia 59,394
Tibone Ang., notaio (Rocca Canav.) 690
Tibone Dionigi, med., assist. volont., 40 via Ospedale 536,622
Tibullo Santino, uff. postale, 79 str. di Francia.
Ticinetto (*vedi* Morelli di).
Ticozzi Ambrogio, rappres., 3 v. Ponza . . . 357
Tidili Giorgio, mag. alim., 45 v. S. Donato. . 384
Tiedemann Marthèze A., ing. 26 v. Pio Quinto 694
Tilli frat. 7 v. Baretti 43
Timossi P., neg. cuoi 12-48 v. Monti ang. Massimo D'Azeglio 292,338,480,584-96 698-99,748-95
Timossi Virg., lan. e drapp., 19 v. Lagrange 222,337
Tinelli Amalia, insegn., 6 v. Porta Palatina . 664
Tinetti-Gorla Annalena, maestra, 9 v. Deposito 657
Tinivella Bart. tint., 4 v. Venti Settembre e 3 c. Dante 32,230
Tinivella Enrico, imp. post., 18 p. Castello . 754
Tinivella Gius., 81 p. Nizza 37,84,363
Tinivella Luigi falegn., 42 v. Maria Vittoria; *abit.* 23 v. Beaumont . . 14,265-73
Tintoria Bauquel, 44 v. Roma e 42 v. Moncalieri 229
Tione Maria ved. Romano 32 v. Vanchiglia 93
Tione Pietro e figli, giard., 26*bis* v. S. Franc. da Paola 249,793
Tione Spirito, pozzi neri, barriera S. Paolo . 283
Tipografia Borgo Dora, 5 v. Ponte Mosca . . 254
Tipografia Collegio Artigianelli, 14 c. Palestro 253
Tipografia Cooperativa 12-83 45 c. Valdocco 254
Tipografia della « Gazzetta del Popolo » 6-62 12 v. Quattro Marzo . 70,254,726
Tipografia della « Gazzetta di Torino » 4-38 1 v. S. Anselmo 254
Tipografia della « Stampa » 11-36 1 v. Davide Bertolotti 254
Tipografia Economica, 7 v. Corte d'Appello . 254
Tipografia Legale, 22 v. Garibaldi 254
Tipografia Militare, 1 v. S. Croce.
Tipografia Municipale (Vassallo G. B.) 16-22 45 v. della Zecca 254
Tipografia Nazionale, 44 v. Parini 254
Tipografia Parrocchiale, 74 c. S. Maurizio . . . 254

Tipografia Pontificia e Arcivescovile, 23 v. Legnano.
Tipografia Reale-Paravia 1-42 29 via Arsenale . . . . . *pag.* 10,254
Tipografia Salesiana, 32 v. Cottolengo . . . 254
Tipografia Subalp., di Marino 20 v. S. Dalmazzo 254
Tipografia Teatrale (Impresa Allessioni), 22 v. Carlo Alberto 254
Tipografia Unione-Editrice 3-19 28 c. Raffaello 60 712-24
Tipografie (vedi Elenco) 253-54
Tiranti Gio., macch. cucire, 6 v. Arsenale 346-676
Tiranti Lodovico, macch. cucire, 41 v. Prine. Tommaso. 346
Tirandy Umb., avv.-proc. 39 v. Garibaldi 684-89,
Tirelli Vitige, medico, 40 v. Secchi 59-65 67 647 743-58
Tiro a segno militare, barr. Martinetto . . . 736
Tirone Adolfo, disegn., 40 v. Mazzini . 673,703
Tirone Ant., profum., 16 v. Garibaldi . . 287,329
Tirone Caterina, drogh., 20 v. S. Quintino . 290
Tirone Ett., ing., 33 v. Mazzini . . . 486-87
Tirone Francesco, fotogr. *Pompei*, 22 p. Castello 256
Tirone Gio., bottaio 108 v. Med. Cristina 48,274
Tirone Gio., ing. 7 v. Morosini . . 49,57 694,744-98
Tirone Pietro, profum., 64 c. Vitt. Em. II 287,329
Tirotti Emilio, sarto, galleria Umberto I, 249-20
Tirotti Stefano, dott., 54 c. Re Umberto 756-57
Tirozzo Camillo, medico, 41 v. Venti Sett. e 5 *bis* v. Orbassano (Crocetta) . . 745-45
Tirozzo Franc. di Giac. 49 v. S. Anselmo. 84
Tirozzo Giacomo, 4 v. Cappel Verde . 22
Tirozzo Gio. 11-13 alberg., 44 v. Venti Sett. 356 359,380
Tissot E., ing., dott. (Basilea) 778
Tittoni Tomm., avv., ministro Esteri (Roma). 449
Tocca Gio., fioraia, rimp. al Cimitero . . . 250
Todaro Franc., cons. Ord. civile di Savoia 447
Todescato Aug. i. tagl. legno, 49 c. Valentino. 263,797
Todeschini Emilio (Regio Parco) 572
Todesco Vitt., pubbl., 8 v. Goito 729
Todros Annib. 4-36 cinguie, 6 v. Ormea . . 225 295,308-10-47-38-89
Todros Davide, impieg. munic. 49 v. Galliari . 465
Toeplitz Lodov., 69 c. Siccardi 766
Toesca C. e C. 12-19 lanerie 49 c. Oporto . 224
Toesca Ernesto, deposito vini, 33 v. Nizza . 369
Toesca Paolo, impieg., 35 v. Mad. Cristina . 566
Toesca nob. Gius. fu L. 16 v. Prine. Tomm. 69 95
Toesca di Castellazzo conte Carlo, avvocato, *studio* 15 v. Genova, *abit.* 22 v. Principi d'Acaja 455,529,687
Toesca di Castellazzo conte Gioach., 22 v. Principi d'Acaja . 42,455-84-85-89-91 543-50-75-79,609
Toesca di Castellazzo coniugi 22 v. Principi d'Acaja. 42
Toesca di Castellazzo n. Pochintesta cont. Adele. 22 v. Princ. d'Acaja 455
Toesca di Castellazzo nobile Giulio, 22 via Principi d'Acaja 455
Toesca di Castellazzo contessa Giulia, 43 via S. Franc. da Paola 455,528-80
Toesca di Castellazzo Castellani cont. Vittoria, 22 via Principi d'Acaja 455
Toesca di Castellazzo Pompeo, avvocato proc., 6 v. Stampatori 455,689
Toesca-Abbati Emilia 14 c. Valentino. . 28
Tofanin Giacomo, macch. cucire, 24 v. S. Teresa . 316
Toffaloni Aless., tipogr., 29 v. S. Secondo . . 254
Toffaloni Eug. 50 litogr., 29 v. S. Secondo. 255,548
Toffaloni Rosina, tintoria, 44 v. Sacchi *pag.* 230
Toffanin Vincenzo, impieg., 35 v. S. Chiara. 504-85
Togliatto Gius., impieg. Pref., 47 v. Massena.
Tognacca e Gillio-Tos, rappr. 145 ti. 10 via Pietro Micca 236-37-49-66,340
Tognetti Isid., fattor., 6 c. Duca di Genova 515 592
Tognotti Teresa, mod., 42 v. Massimo e via Accad. Albertina 226-34
Toja sorelle 47 v. Principe Oddone . . . 344-69
Toja ved., condut., dib. Dogana Nuova . . . 450
Toja Antonio, inserv., 99 v. Valdorta 623
Toja Bartol., neg. formaggi, 14 v. Palazzo Città 488
Toja Biagio, condut., dib. Croce Rossa . 342-50
Toja Gius. (Ditta 8-89 fabb. mach. da stampa e fuste, 46 c. Fr. Oddone . . . 2.66-2.90
Toldo Pietro, prof., 3 v. Giusti . 648-81-57-64
Tollini Franc., presbiviro, 51 v. Industria . 586
Tolotti Valerio, calzol., 6 v. Belzini 211
Tolu Efisio, impieg., 34 v. Po 504
Tomadino Albina, stiratr., 45 v. Mazzini . . 229
Tomadino Emilio, impresa traslochi, 49 via Andrea Doria 244-46
Tomasina Gius. prof. 39 c. Oporto 59,84,794
Tomasina Teod. fu Bart. 77 v. Massena 51,536
Tomasina e Rocchinotti stuoie, 37 via Massena 51,275
Tomatis Aless., negoz. mobili, 20 v. S. Dalmazzo 266
Tomatis Gius., neg. mobil., 7 v. Botero . . 266
Tomatis Gio. Pietro, ing., 20 v. Pietro Micca 674
Tomatis Giuseppe, negoz. poste, 60 v. Goberti 592
Tomatis M., levatr., 24 v. Saluzzo 720
Tomatis Stef., fattor. 14-26 46 v. Lagrange 284 514
Tombesi Raoul, cap. artig., 86 c. Vitt. Em. I. 628
Tomeucoli Le nardo, avv., 42 v. S. Teresa
Tommaselli Pietro, impieg., 3 v. Finanze . . 496
Tommasi Aless., insegn., 30 v. S. Franc. Paola.
Tommasi Enr., impieg. Pref., 5 v. S. Secondo . 757
Tommasi Giulio, avvocato-proc., 11 v. Assarotti 545,684-80,744
Tommaso Lodovico, dott., impieg. Prefettura, 10 p. Castello 482
Tommasina Adele, maestra, 26 v. Maria Vittoria 643
Tommasina Cas., ing., 26 v. Madama Cristina, 623-31
Tommasina Ester, maestra, 26 v. Mad. Cristina . 646
Tommasina Mario, capitano-med. ca, 44 v. Lagrange 506
Tommasina Vitt., impieg., 2 v. Prine. Tommaso . 752
Tommasino Borsarelli Matilde, dottoressa, 26 v. Madama Cristina . . . 482-87-96,634-72
Tommasini Ant., pellicciaio, 17 v. Roma . . 294
Tommasino Ant., 49 v. Santorre Santarosa . 599
Tomola contessa Ferdinanda in Nazzari di Calabiana 5 v. S. Agostino . . . 83
Tomola Pietro 40 v. Arsenale 40
Tonatto Luigi, probiviro, 45 v. Foggia . . 546
Tonda Giulio, impieg., 20 v. Pallamaglio . . 762
Tondelli Amadio, calzol., 28 v. Maria Vittoria 299
Tondini Bartolomeo, vernicia tore e carrozz., 51 c. S. Maurizio 244-68
Tonè Ant. giocattoli, 34 v. Lagrange . 83,236
Tonelli Augusto 3-15 rappr., 46 v. Orfane . . 340
Tonelli Bartolomeo, fabbr. strumenti chirurgia, 22 v. Mazzini 500-03-20,717
Tonelli Cesare, med. chir., 16 v. Orfane. 324-25,713
Tonelli F. e figlio A., litogr., 6 v. Perrone e 10 v. Juvara. 255-57
Tonelli Franc., geom., 16 v. Orfane . . 614,794
Tonelli Gemma, fabbr. camicie, 4 v. Maria Vitt 228
Tonelli Gius. 15-61 fabbr. scatole, 15 v. Artisti. 257
Tonetti sor. fu Gius. 23 v. Moncalieri . . 54
Tonetti Carlo, impieg., 33 v. Gioberti. . . . 770
Tonetti Gius., calz., 2 v. Bellezia 299

Tonetti Gius. tornit. legno, 3 v. Miser cordia *pag* 267
Tonetti Luigi, vetturier., 26 v Bidone . . . 405
Tonicello sorelle, sarte, 15 v. Roma 246
Tonso Gio., insegnante calligrafia, 53 v. Garibaldi 634-54-69-75-8
Tonso Gio., prof. lingua volapuk, 80 c Vittorio Eman. II 674-734
Tonso Dott Enr. fisico., 47-47*bis* v. Villa Regina 85-9 279
Tonta Gius. ing., 12 v. Consolato 556-7,594-98
Topino Giov. vedi Cerutti & Otto 28 v. Vaccarezza 51
Toppia Enr. ing., 49 c. Re Umberto . . .756
Toppia Carlo Int., impieg. 27 v. Orto Botanico
Toppia Guglielmo, ispett. ferr., 56 c. Re Umberto 755
Toppino Gius., prof. (Asti) 642
Toppino Paolo, tratt., 62 v. Nizza 561
Torasso Angela, maestra, 57 c. Vercelli . .646
Torasso Giac., librar. mobili, 29 v. Monte Pietà 565 594
Torazza Gaet., avv. proc., 8 v. Garibaldi . 654-59
Torazza Gius., pizzic., 4 bis v. Lanzo . . .604
Torazzo (*vedi* Castelnovo di).
Torazzo Leandro fu Giacomo & fig. v. Bertola 57
Torcelli Vitt., sarto, 28 v. Maria Vittoria . 219
Torchio, cand. cerere, al Campo casa Mgol . .355
Torchio, macell., 6 v. Montebello 399
Torchio Aless., cottigl., 3 v. Dep. sito . . .674
Torchio Cand. mercesarto 9 v. Garibaldi . 245 250
Torchio Gius. fabbr. mobili 59 c Vitt. Em. 265-67 73
Torchio Luigia, tabacc., Campidoglio . . . 400
Torchio Luigi & fu Ant., 58 v. Cavalli, 9,59,400
Torchio Luigi, mag. a fin., 3 v. Bava 84
Torchio Luigi, mercante sedie, 9 v. Barolo . 220
Torchio M., cal zol., 63 v. Saluzzo 259
Torchio Maria, sarta, 2 v. Po 246
Torchio Pietro, macell., 45 c. Oporto . . . 399
Torchio P., macell., 4 str. S. Paolo . . . 4-5 37-5
Torchio S., vetturier, ang. v. Bertola e Pietro Micca 5-15
Torchio Secondo, cal zol., 45 v. Mad. Cristina 299
Torchio Stef., mag. dim., 23 v. S. Donato . .384
Torchio Stella, impieg. poste, 28 v. Bava . . .750
Torchio Emb., parrucch., 24 v. S. Giulia . . .329
Torchio-Baro Maria, levatr., 5 v. dei Fiori 556,721
Torchio-Ferraro Maria, vetturier., ang. v. S. Francesco da Paola e v Mazzini 346
Torcelli Luigia, neg. legna e carb., 27 v. S. Donato 274
Torelli G. B., or. leg., 48 p Vitt. Em. I . . .270
Torelli G., litogr., 6 v. delle Scuole 225
Torelli Giac., computista daz., 44 v. Torino . . 471
Torelli Gio., profumiere, 44 v. Barbaroux e 3 v. Mazzini 287
Torelli Gius., prof., imp. R. Casa, 4 v. Bonaparte 342
Torelli Luigi, cancelli in ferro, 409 str. Lanzo 269
Torelli Paolo geom., impieg., 20 v. Vassalli Eandi 166
Torelli Pietro, imp. s., 42 v. Vanchiglia.
Torelli Simone 4 32 v. Boucheron 740
Torelli Teresa fu Vitt., 20 v. Vassalli Eandi 93
Torello Barsol., conduc., alb. Persico Reale . 352
Torello Pietro, neg. frutta, 15 v. Lagrange . .390
Torello-Saracco Modesta, fabbr. busti, 20 via Pietro Micca 247
Torello, Cauda e C., tessuti, 7 v. S. Teresa . .223
Torione Prospero, pianett., 35 v. Vanchiglia . 356
Torlonia Duca Leop., dep. al Parlam. Roma), 383,773
Tornaferte (*vedi* Bruno di).
Tornaghi-Colla Albina, levatr., 6 v. Barolo . .721
Tornari Gio. Batt., vice-cancell., 27 v Bertola 509
Tornatore Cat. ved., fioraia, 98 c. Vitt. Em. II 250
Tornatore Gio., parrucch., 47 v. S. Massimo . 329
Tornielli Augusta, sarta, 6 v. Balbis 246
Tornielli di Borgolavezzaro conte Gaud. (Novara) 739
Tornielli di Crestvolant conte Celestino. 37 v. Artisti 44,433-84,544
554-58-64-71,655-58,748
Tornielli di Crestvolant contessa Costanza. 37 v. Artisti . . . . . *pag* 433,552-54
Tornielli di Crestvolant n. Cordero di Montezemolo cont. Teresa 37 v. Artisti . . 455
Tornotti Fed. 7-92 orefice, 4 via Roma e 4-75 Villa in Val Salice . . . 238-40
Toroni Lorenzo, perito (Borgomanero) . . .698
Torosso Pened. impieg., 22 c. Massimo d'Azeglio.
Torsacchi Giulio, cap. commiss., 7 v. Assarotti. 505
Terrazza (*vedi* Castelnovo di).
Torre Amalia in Cibrario 34 v. Mazzini. 32
Torre Bormida (*vedi* Del Carretto di).
Torre Bormida (*vedi* Saraceno di).
Torre del Telle (*vedi* Della Chiesa di
Torre Giulio, farm., ang. v.le Amedeo Avogadro e v. Ottavio Revel 747
Torre Luigi, segr. R. Veterinaria, 32 v. Nizza 626
Torre Paolo 7 v. Barbaroux 45
Torre Pietro, battore, 4 v. Donizetti 359
Torre Rosa ved. Borea, libreria a g. v. Pallamaglio e v. Mad. Cristina 378
Torre Vitt. prof., 36 v. Montebello.
Torre e Pastore 43 v. Palazzo di Città . 61
Torrengo Luigi, edicola giornali, c. Vinzaglio ang. c. Oporto 252
Torrero Angela, calzol., 16 v. S. Teresa . . .498
Torrero Delf., mod.-chir., 4 v. Gaud. Ferrari . 715
Torresani Ant., 2 v. 2020., 2 c. S. Martino 492 95
Torretta, conduc., 16, del Sole 353
Torretta coniug. 30 v. Valperga Caluso. 92
Torretta frat. fu Mich. 20 v. Roma. . . 21,72
Torretta Alessandro, sacerd., 40 v. S. Chiara . 326
Torretta Alfe., cap. d'art., 45 v. Ottavio Revel 628-29
Torretta Carlo falegname, 30 v. Valperga Caluso 92, 273
Torretta Carolina ved., pizzic., 8 v. Mollietti (Barr. Nizza) 304
Torretta Dom.co, 9 v. Ospedale 636
Torretta Edvige Ester, maestra, 50 v. Principe Tommaso. 646
Torretta Enr. fu Carlo 14 v. Lamarmora . 46
Torretta Ernesto, avv.-notaio, 6 v Arsenale . 096
Torretta Ernesto, telegr., 13 v. Princ. Tommaso. 754
Torretta Eug., med.-chir. 20 v. Villa Regina. 735,745
Torretta Ferdinando geometra, 44 v. Piana 46 644-95,703
Torretta Gius., fabbr.-ferr., ang. v. Basilica e v. Milano 326
Torretta Gius., impieg., 68 c. Vitt. Em. II . .504
Torretta Gius., pension., 4 v. Andrea Provana.
Torretta Luigi ragioniere, impiegato, 9 v. Ospedale 46,485,739
Torretta Maria, sarta, 1 c. Napoli 216
Torretta Michelang., impieg. daz., 9 v. Ospedale 469
Torretta Piero, med.-chir., 9 v. Ospedale 534,743
Torri G., neg. carbon., 37 v. Vanchiglia . . .237
Torri Gius., rag., prof., 4 c. Vitt. Em. II, oltre Po 443
Torricelli L., calzol., 8 v. Morosini 299
Torrielli Francesco, drapp. e lan., 9 v Assarotti 224
Torrielli Giacomo, 30 v. Duch. Iolanda . . .759
Torrigiani march. Anna, 14 v. Maria Vittoria. . 413
Torrigiani march. Carlo, 14 v. Maria Vittoria. . 413
Torrigiani march. Filippo, deputato (Roma) . 419
Torrigiani march. Pietro, senatore (Firenze) . 773
Torrione, falegn., 9 v. Basilica 264-73
Torrione B. (di S. Zurletti), litogr., 20 v. Giulio 255
Torrione Irene, pizzic., 38 v. S. Donato . . .387
Torta coniugi 37 c. Peschiera 64
Torta, parrucch., 41 *bis* v. Roma. 329
Torta frat., fiori artif., 23 v. Roma. 250
Torta A., sarta, 5 v. Garibaldi 246
Torta Ang., impieg. munic., 10 v. Ponte Mosca. 464

Torta Bartolomeo fu G. B. 54 v. Moncalieri *pag* 54
Torta Camillo, macell., 44 v. Lamarmora . . .399
Torta Celestina, panett., 37 c. Siccardi . . .396
Torta Emma, maestra Istit. Doch. Isabella . .667
Torta Enne., cons. *Pro Superga*, 3 v. S. Maria. 735
Torta Giacinta, rigattiera, 8 v. Belvedere . .235
Torta Giacomo, rappr. conserve, 14 v. Gazometro 702
Torta Gio., 45 v. Tasso
Torta Gio. 7-13 farmacista, 2 v. Roma. 285,747
Torta Gio., macell., 64 v. Mad. Cristina e 8 v. Lava 399
Torta Giorgio, macell., 2 v. Lanzo. 399
Torta Giovanni, usciere, 9 c. Oporto. 547
Torta Gius., neg. sarto, 8 v. Cervano (barr. Milano 654-59
Torta Giuseppe, usciere-capo, 32 v. Ospedale . 626
Torta Luigi, macell., 44 v. Mazzini 399
Torta Mich., calzol., 30 v. Maria Vittoria . . 239
Torta Pietro fu Gius. 38 v. Carignano, oltre Po 495
Torta Pietro, macell., 38 v. S. Quintino . . .399
Torta Salvat., impieg., 4 v. della Zecca . . .329
Torta Secondo, bevelli, 42 p. Vitt. Em. I, 330,770
Torta Sebast., calleri., 4 p. Vittorio Em. I . . 365
Torta Vincenzo, tratt., 368 Stesa 497
Torta Vitt., macell., 45 v. S. Massimo 399
Tortasso Rosa 7 c. Principe Oddone 661
Torti Enr., impiegato, 29 v. della Rocca . . .406
Torti Felicita, cons. e imp. r. asse. Vitt. Em. II 566-76
Torti Gio., fabbricante, 46 v. Ospedale . . .626
Torti Innocenzo, sappr., 20 v. Cavour. . . . 550
Tortia Stefano, mag. a fin., ang. v. Ormea e v. Valperga Caluso 384
Tortone Mich., dep. os. fiammiferi, 6 v. Cuneo fuori barr. Nizza 288
Tortone Pietro, mobili e novità, 2 v. Garibaldi 246
Tortonese Mario, pubbl., 47 v. Genova . . . 722
Tortonese Rosa, 16 v. Genova 598
Tortora Ant., orefice, 41 v. S. Franc. da Paola 581
Tortora Stef., avv., vice-pres. Trib. com., 26 via Maria Vittoria 544-42
Tortore Teresa, maestra, 40 c. Vittorio Em. II . 658
Tortorino e Tosi, tratt., 45 v. Venti Sett. . . 360
Tos coniugi, chincagl., 3 v. Belvedere. . . . 245
Tos Antonio, calz., 3 c. Palestro 299
Tos Cl. en., usciere, 5 v. Maria Vittoria . . . 69
Tos Ferdin., paneli., 6 p. Palazzo di Città . . 96
Tos Giacinto, 1 v. Cibrario 754
Tos Gio., banco lotto, 156 c. Reg. Margherita. 590
Tos Gius., usciere R. Lotto, 8 v. Palestro . . 556
Tos Lor., usciere, 4 v. Accad. delle Scienze . 667
Tos Pietro succ. Agnello, drogh., 37 v. Garibaldi 299
Tosalli Fort., latton., 22 c. Palestro 547
Tos alli Luigi, latton., 46 p. Stabile. 344
Tosalli Pietro, falegn., 46 v. Ospedale . . . 278
Tosazzi Carlo, probiviro, 23 c. S. Maurizio. . 556
Toscanelli, neg. vino, 35 v. Po 577
Toscanelli Maria ved. Oddenino e figlia 50 v. Bertola 46,55,88
Toscanelli Maria, macell., 1 v. Andrea Doria. 399
Toscani Ern., med. chir., 44 v. Galliari . 535,743
Toscani Mario, impieg. Ord. Mauriziano (Roma 446
Toscani R., decorat., 24 v. Carlo Alberto . . .245
Toscano, parrucchiere, 40 v. Cibrario 329
Toscano Dario, prof. (Caluso) 793
Toscano M. Policarpo, dirett. Casa Benefica. v. Susa ang. v. Princ. d'Acaja 567
Toscano Paolina, profum., 52 c. Vitt. Em. II 287,330
Tosco frat., carradori, 252 str. di Lanzo (Mad. di Campagna) 400
Tosco Batt., commest., 4 v. Rivalta (barriera d Orbassano) 404
Tosco Edoardo, impieg. Ordine Mauriziano . 446
Tosco Margherita, rigatt., 3 v. Silvio Pellico 235
Tosco e Bozzo, lett. in ferro, 47 v. Saluzzo *pag* 266
Toselli fratelli 4 29 (Dotta E. Cane), 43 via Saluzzo 257
Toselli Ant. fu Aless. 2 v. Cottolengo . . . 34
Toselli E., parrucch., 44 v. Corte d'App . . .329
Toselli Enr., dott., 48 p. Stabile 594,704-43-45
Toselli Ernesto, colleg. genio, 3 v. Fabro
Toselli Felicita, modista, 10 v. Alfieri. . . .247
Toselli Francesco (Cuneo) 772
Toselli Gio., avv., 49 v. Andrea Doria.
Toselli Gio. Alf., telegr., 69 v. Mad. Cristina 752
Toselli Gio. batt., 1961 Ponte Stura. 407
Toselli Gio. Batt., 143 Strada Mongreno . . .357
Toselli Gius., caffettiere liquor., 29 v. Cernaia e 9 v. Po 562,796
Toselli Maria, levatr., 41 v. Arsenale 724
Toselli Meti de, rivend. giorn., ram. 46 v. Cernaia 265
Toselli P. Emilio, calzolaio, 3 v. Fabro
Toselli Paolo, impieg. post., 24 v. Massena . .734
Toselli Teresa, maestra, 44 v. della Rocca . . 654
Tosetti Gio., pittore *stat.* 4 v. Arcivescovato *abit.* 32 v. S. Quintino 702
Tosetti Luigi, fanerie, ang. v. Palazzo di Città e Conte Verde e 5 p. Fab. di Carta . . .222
Tosetti-Facchinardi Teresa, neg. paste, 2 via S. Agostino 392
Tosetto Secondo, vinaio 9 v. Montebello . . .774
Tosi suc. fu Mich. 5 v. Corte d'Appello . . 34
Tosi Adolfo 142 c. Re Margherita . . . 598,798
Tosi Alfredo, impiegato, 28 v. Silvio Pellico 752
Tosi Angela, maestra Educ. Duc. Isabella . . .667
Tosi Carlo, carta smerigliata, 40 v. Mad. Cristina 256 86-90-94
Tosi Giacinto, ing., 9 p. Stabile 694
Tosi Giosanna, merc., 40 v. S. Domenico 234-90
Tosi Lorenzo, droghiere, 328 str. Circonvallazione (Campidoglio) 562-64
Tosi M., sarta, 4 v. Cappel Verde 246
Tosi Pietro, liquorista, 8 p. Vittorio Eman. I . 365
Tosi Vinc., liquor., 44 v. Sacchi 565-74
Toso Bart., neg. paste, 24 p. Em. Filiberto . 392
Toso Enr., vinaio, 24 v. Vanchiglia 374
Toso Flam., pubblicista, 57 c. Re Umberto 730
Toso Giac., falegn., rimp. 49 v. della Zecca . .273
Toso Gio., neg. farine, 39 v. Lagrange e 25 v. Saluzzo 302
Toso Gius., avv., 46 v. dei Mille 787
Toso Gius., dott. assist. Po, 28 v. Massena 532,713
Toso Gius., vinaio, 51 c. S. Maurizio. 374
Toso Luca, paste alimentari, ang. v. Accademia Albertina e Mazzini 392
Tosone Volpe, fabbr. carrozze, 54 v. Monferrato 248
Tosoni Gius., capo sarto regg. Cavalleria. 75 c. S. Maurizio
Tossi Andrea fu Valent. 3 v. del Deposito 33,59
Tossi Clara fu Valentino 3 v. del Deposito . 7
Tossizza Costantino, ingegn. (Parigi) 784
Tossizza barone Michele (Parigi) 784
Tosti Ippolito, cav. contab., 66 c. Vitt. Em. II 506
Totire Franc., capitano, 4 p. Carlo Eman. II 505
Tour (*vedi* Salher de la).
Tournon Ottone, senat., gen. a rip. 44 v. Cernaia.
Tournour Andreano, generale, 5 v. Scuole.
Tournour-Viron Adolfo, 4 c. Vercelli 593
Tournour-Viron G. B., fabbro, 2 c. Vercelli . .326
Toussaint Gemma, maestra, 27 v. Po 674
Tovegni Fed., avv. proc., *studio*: 20 v. Pietro Micca, *abit.*: 47 v Ottavio Revel . . 684-89
Tovo Alfr., avv. proc. 6v. Orfane 610 42-68-84-85-89
Tovo Cam., dott., assist., 26 v. Michelangelo. 624-60
Tozzi Gio., ombrellaio, 38 v. Po 236
Trabaldo Luigi, vetri e crist., 27 v. delle Orfane e 4 v. Soana 248-49,407

Trabucco Elodia, imp. post., 44 v. Quattro Marzo . . . . . *pag.* 7
Trabbia frat. di Ben. 🚗 impresari, 40 via Montebello 20,35-82,259
Trabucco Erasmo 60 ragion., 2 p. Palecapa 339-44
Traconi Irene, parruch., 7 v. Duca Iolanda . 329
Tracq Felice C., 50-52 v. S. Chiara VII
Trana (*vedi* Gromis di).
Tranello Vinc., 🚗 magaz., 8 v. S. Anselmo . 304
Trapasso Ang., chirur. dent., 6 v. Pietro Micca. 744
Trattoria Annibale, 228 Tesoriera 407
Trattoria degli Amici, 148 Str. Circonvallaz. (barr. Abbadia 406
Trattoria della Pace 12 70 4 v. Rossini . . 370
Trattoria Diano d'Alba, 35 v. Grugnasco (barr. S. Paolo 366
Trattoria Economica, 2 v. Vagnone 358
Trattoria Mola, 34 c. Valentino 359
Trattoria Nazionale, 44 v. Tiziano 360
Trattoria Quarto d'Asti, 59 v. Saluzzo . . . 369
Trattoria della Stazione, 54 str. Regio Parco . 364
Trattoria Stella d'Italia 12-71 89 barr. Casale.
Trattoria del Tramway, 252 borg. Pilonetto . 407
Trattoria Valsesiana, 5 c. Finanze 361
Travaglini frat., scalpr., 24 v. Valeggio e 44 c. Vercelli 275
Travaglio Franc., tipogr., 45 v. Venti Sett. . 595
Traversa Arturo, 🚗 avv. (Acqui) . . 779-83-89
Traversa Bened., negoz. verd., 43 v. Borgo Dora. 390
Traversa Carlo, falegn., 20 v. S. Quintino . . 273
Traversa Franc., negoz. vino 40 v. Cibrario . 369
Traversa Gius.ª in Piccini Ant. 🚗 16 piazza Castello 29,40,62
Traversa Lorenzo, negoz. mobili, 3 v. S. Maria 237-66
Traversino Cesare, 🚗 pubblicista, 9 v. Principe Tommaso 724-31-61
Travo Lorenzo, falegn., ang. v. Petrarca e Madama Cristina 273
Travo Pietro, mobiliere, 113 v. Madama Cristina 267
Trebbi Dalfina, 3 v. Lagrange 779
Trebbi Italo, impieg., 40 c. Re Umberto . . . 762
Tregnaghi Lucio, rappr. 14-20 5 v. Consolata 337
Tremant Edoardo, ingegn., 3 v. Lauro (barriera Casale) 694,739
Trenti, Oreglio, rappr., 54 v. Sacchi . . . 537
Trentinella, maest. scherma, 8 v. Melchior Gioia 657
Treppiè Emilia, 32 v. Maria Vittoria 597
Treppiè Luigi 10-84 avv.-proc., *studio* 7 v. Bellezia *abit.* 4 v. Fabro . 578,684-89
Treppiè Sofia, 32 v. Maria Vittoria
Treves frat. fu Raffaele 🚗 32 v. Lagrange, 9, 45
Treves A. figlio e Comp., forniture militari, 6 v. S. Francesco da Paola 243
Treves Abramo, ing., 24 v. Maria Vittoria, 576,694
Treves AbramodiEman., ing., 40 v. Arcivescovado694
Treves Abramo fu Donato 🚗 34 c. Vittorio Eman. II . 7,33-98,553-58-63-76-79,725-89
Treves Alessandro, rag., 20 v. Lagrange . . . 664
Treves Ang., negoz. abiti, 43 v. Principe Amedeo 220
Treves Anselmo, 45 v. Po 614-98
Treves Bened., impieg., 24 v. Po 773
Treves Cecilia, rammendatrice, 27 v. Roma . 224
Treves C. e M., artic. tecnici, 47 v. Lagrange 345-47
Treves Claudio, avv., consigliere comunale, 9 v. Saluzzo 462
Treves Claudio, capo-uff. ferr., 24 p. Vitt. Em. I. 738
Treves Donato, 34 c. Vitt. Eman. II 378
Treves D., cambista 14-25 40 v. Pietro Micca 249
Treves Elia Eman., rag. 24 v. Maria Vittoria, 733-36
Treves Elisa nata Treves, 34 c. Vitt. Em. II 553-80
Treves Emilio, negoz. mobili, 44 v. Carlo Alb. 267-65
Treves G. e M. fratelli 5-85 amianto, 47 via Lagrange . . . . . *pag.* 28
Treves Gius., maestro pianof., 52 v. dei Mille, 67
Treves Lia, sarta, 43 v. S. Anselmo . . . 246-2
Treves Marco, medico, 9 v. Saluzzo . . 534-39,71
Treves Moise, neg. mobili, 47 v. Mercanti 246-
Treves Pacifico, industr., 47 v. Ottavio Revel.
Treves R., negoz. abiti, 27 v. Roma 22
Treves Salomone ispett. società, 46 v. Mazzini 3
Treves Samuel fu Abram 🚗 camb. 16-90 24 v. Maria Vittoria 51,210,576
Treves Tobia fu Donato, cambista, 43 v. Bogino 210
Treves Vitt. Em. 🚗 23 v. Bologna 18,25
Treves Zaccaria, prof., 18 v. Sacchi . 610-14-47-59-60
Treves-Consolo E., medico, 17 v. dei Mercanti 715
Treves-Moiso Gius., 38 v. della Rocca
Treves e Tortonese, merc.-sarti, 14 v. Garibaldi 226
Treves-Verona Ester, insegn., 12 v. Pio Quinto . 576
Treves-Vita-Levi Perlina, 24 v. Maria Vitt. 576-80
Treves di Bonfili bar. Camillo 26 v. Maria Vitt. 458
Treville (*vedi* Gozani di).
Trevisan G. B., assist., 7 v. S. Fran. da Paola . 504
Trezza di Masella Cesare, 🚗 (Verona) . . . 735
Trezzini suor Luigia 🚗 4 v. Saccarelli . . 28,76
Tribaudino sorelle, sarte, 20 v. Genova . . . 246
Tribaudino C., neg. immag., 3 p. Consolata . 255
Tribaudino D., oleogr., 8 p. della Consolata . 255
Tribaudino Francesca Ada, maestra, 11 v. Mercanti 644
Tribaudino Gius., avv., 37 v. S. Secondo . . . 684
Tribaudino Pietro, fabbr. mobili, 44 v. Cavour 265
Tribolo F., falegn., 39 v. Roma 273
Tribolo Gio., battaio, 68 barr. di Lanzo. . 274,400
Tribolo Marietti Maria, lavorante, 17 v. Venti Sett. 225-26
Tribunale Civ. e Pen. 7-08 13 v. S. Domenico . 344
Tribunale Militare 4 99 17 v. Arcivescovado. 344
Tricerri frat., liquor., 62 c. Vitt. Em. II . . 363-76
Tricerri C., tintoria, 40 c. Casale 230
Tricerri Pietro, maniscal., 102 v. Saluzzo 344,626 746
Trigini coniugi, mag. alim., 24 v. Parma. . . 384
Trilli Edvige, vice direttrice Istit. Figlie militari, Villa della Regina 665
Trinchero, mercerie, 25 v. Saluzzo 226
Trinchero sor., mercerie, 20 v. Pallamaglio . 225
Trinchero Ang., *caffè* 44 c. Princ. Oddone. . 364
Trinchero A., drogh., ang. v. Madama Cristina e v. Silvio Pellico 290
Trinchero Carlo, ing., 8 v. Melchior Gioia . 694
Trinchero Carlo, usciere, 5 v. dei Fiori . . 312
Trinchero D., sarto, 44 v. Buniva 249
Trinchero Dom., proc., 4 c. Siccardi 684
Trinchero Ezech., mediat. sete, 24 v. Cavour. 209
Trinchero Franc. 🚗 7 v. Chisone. 28
Trinchero Gio., paste alim., 48 v. Berthollet . 392
Trinchero Gio., vice-archiv., 9 p. Castello. . 486
Trinchero Gius., impieg. post., 25 v. S. Secondo. 758
Trinchero Gius., tratt., 8 v. Reggio 360
Trinchero Luigia, ricamatr., 6 p. Carignano . 231
Trinchero Maria, stiratr., 30 v. della Rocca . 229
Trinchero Margh. fu Gael. 🚗 50 v. dei Fiori 37
Trinchero Paolo, impieg. post., 32 v. Accadem. Albertina 751
Trinchero Pietro, parrucch., 29 v. Carlo Alb. 329
Trinchero Rosa, neg. carta, 34 v. Bogino . . 258
Trinchero R., mag. alim., 8 v. S. Agostino . . 384
Trinchero Venanzio, 37 v. Madma Cristina.
Trinchero Vinc. fu Franc. 🚗 32 v. dei Fiori 37
Trinchieri A., caffè, 20 e 34 v. Po e fabbr. liquori 7-99 8 *bis* v. Tesso 362-64-78
Trinchieri Gius., latton., 4 v. S. Franc. da Paola 314
Trinchieri Ott., rappr. 15-05 40 c. Palestro . 257
Trinchieri Pietro, impieg., 76 c. Re Umberto. 753
Trinchieri Ulisse, caffè, ang. p. S. Carlo e via S. Teresa 363

Trinchieri e Bologna, lavor., 4 v. Cernaia e 1-40 16 p. Carlo Felice e 2 02 gelateria, 65 v. Parini *pag.* 34-65-66-67-78
Trinchieri Filippi Felicita, maestra, 44 c. Vitt. Emanuele II 644
Trinchieri-Saffirio Angela, maestra, 48 v. Barbaroux 648
Trinità (*vedi* Costa di).
Trioli Ernesto, appar. elettr., 7 v. Gioberti 32,749
Trione Besso Mart. fu Agost. 🚗 4 v. Alessandria 8
Trissino Lodi conte Achille, ispett. Società, 50 corso del Valentino 382
Trivelzi frat. fu Vinc. 🚗 30 v. Bertola. . . 46
Trivelzi Aless., avv., consigl. Benefic., 8 v. Consolata 567-689
Trivelzi Rocco, vice-pretor. di Susa, 8 Consolata 569
Trivelli Margherita, 19 v. S. Anselmo . . . 392
Triverio Carolina, maestra, 10 v. Ponte Mosca 672
Triverio Nicola, leg. libri, 46 v. Botero . . . 259
Trivero sor. fu Gius. 🚗 9 v. Franco Bonelli . 38
Trivero C., mode, 2 v. Arcivescovado 217
Trivero Camillo, prof., 24 v. Silvio Pellico . 634
Trivero Carlo, cristall., 40 v. Venti Sett. . 248-49
Trivero Enrico, 🚗 42 v. Marco Polo 559-64-9 .665
Trivero Fil., tratt., 54 v. dei Fiori 358
Trivero Gio., impieg., 29 c. Vinzaglio . . 506-85
Trivero Gius. 🚗 69 v. Madama Cristina . 47,48
Trivero Quirino 🚗 magaz. in ritiro, 50 v. S. Massimo.
Trivero Severino, impresario, 18 v. Carlo Alb. 27,580
Trivioli Ant., 44 p. Castello 749
Troglia coniugi, mercer., 165 barr. di Nizza, 227 404
Troglia Emilia ved. Roggero, agiata, 20 v. S. Dalmazzo.
Troglia Ernesta fu Franc. 🚗 25 v. Cuneo 32,75
Troglia Paolo 🚗 geom., Cast. Valentino . 37,625
Trojano L., avv., 84 c. Maurizio 685
Trojano Paolo Raff., dott., prof. R. Università, 618-60
Troise Ernesto 🚗 pubbl., 26 v. Massena. 723-28
Troise Pietro, impieg., 20 v. Pallamaglio . . 765
Trombetta cugini 🚗 31 v. Principe Amedeo. 68
Trombetta A., acque gazose, 5 v. Bellezia . 366
Trombetta Carlo, prof., 58 v. Gioberti. . . 548
Trombetta Edmondo, dott., prof. R. Università (Firenze) 648
Trombetta Gius., impieg., 34 v. Massena.
Trombetta Pierina, maestra, 14 v. Garibaldi . 664
Trombone Gius. 🚗 impieg. R. Casa, 44 v. Sacchi. 442
Trompeo Pietro, panieraio, 14 v. Monferrato . 235
Tron Gius. Leone 🚗 5 v. S. Domenico . . 78
Trona Edoardo 🚗 56 v. Magenta 49
Tronel Ang., mecc., 14 v. Balbo 520
Trossarelli And., dott., avv., segr. Canal Cavour, 49 c. Vinzaglio 493
Trossarelli ved. Giuseppina, consig. benef., 5 via Berthollet 566
Trossarelli Eugenia 🚗 10 v. Buniva . . 20
Trossarelli Ottavio, ing., 3 v. Ottavio Revel . 788
Trossi fratelli fu Carlo 🚗 9 v. Palazzo Città . 61
Trossi Gius., sac., curato di Mirafiori . 149,520-45,75
Trossi P., rappr., 9 v. Lagrange 338
Trotti Ardingo 🚗 avv., vice-cons., 6 v. Burdin 423,687
Trotti Ferd., 🚗 impieg., 44 v. Ettore Sonnaz . 464
Trotti Carlo, impieg., Trib. milit., 3 v. Massena 544
Trotti Galeazzo, agente, 44 v. della Rocca.
Trotti Gugl., tenente guardie P. S. 482
Trovati Enr., maestro scherma, 44 v. S. Fr. Paola 677
Troya Ant., medico, 43 v. Pisa 552,743
Truccati Luigia, tabacc., 82 c. Vitt. Em. II . . 498
Truccatto Gio., impieg. post., 1 p. Mad. Crist. 751
Trucchetti Luigi, orefice-orol., 77 v. Venti Sett. 238-40
Trucchi, liquor., 40 v. Mazzini 365-67
Trucchi Felicita, tabacc. (Regio Parco). . . . 499
Trucco C., mag. alim., 47 v. Garibaldi . . 384-88
Trucco Gio., cond., all'Istituto Tecnico Industriale *pag.* 342
Trucco-Borello Adelaide, vettur., 44 p. S. Carlo . 347
Truccone Gius., 40 v. Maria Vittoria.
Truchetti Bartolomeo, ferram., 40 v. Sant'Ilario . 308
Truffa Caterina, cartol., 27 v. Ponte Mosca. . 260
Truffa Gius., mag. alim., 5 v. Mazzini 384
Truffa Mich., ottico, ang. v. Po e Castello . . 335
Truffa-Montario Angela, vettur., p. Solferino davanti al Teatro Alfieri 347
Truffo Ant., alberg., 3 v. Borgo Dora . 556-60
Truffo Ant., prof., 49 v. Saccarelli 660
Truffo Luigi, negoz. frutta, 43 v. Nizza. . . . 560
Tua A. e C., rappr., 58 v. Berthollet 548
Tua Aless. decor. 29 v. Carlo Alberto e 7 via Corte d'Appello 245
Tua Amilcare, negoz. arch., 7 v. Corte d'Appello . 694
Tua Annib., decor., 8 v. Gioberti. 245
Tua Ant. 🚗 decor., 3 v. Botero . . 22,48,245
Tua Cat. ved. Pozzo 🚗 2 v. Franco Bonelli . 38
Tua Giacinto, 🚗 colonn. 4 v. Reggim. Bersaglieri, 64 c. Vitt. Eman. II 567
Tua Gio., prof. disegno, 7 v. Corte d'Appello. 703
Tua Giuseppe, incisore, 2 v. Barbaroux . . . 262
Tua-Rossini Salvat., 73 c. S. Maurizio 590
Tua-Rubini Ant., massera, 10 v. Parini . . . 645
Tucci G. B., impieg. postale, 45 v. S. Massimo 734
Tucci Gustavo, impieg., 4 v. Passalacqua . . . 399
Tuninetti Gio., panett., 47 v. Massena. . . . 596
Tuninetti Maria, negoz., 45 v. Duch. Jolanda 755
Turan Ern., spazzole, rimp. 46 v. Maria Vittoria 294
Turati Angelo, probivaro, 30 v. Bava 445
Turbacio Luigi impieg. uff. reg. 48 c. S. Maurizio.
Turbarello-Vigna Pietro fu Ant. 🚗 37 via Principi d'Acaja 44,70,326
Turbiglio, *istituto inf.*, 5 v. Monte di Pietà . 674
Turbiglio Franc., avv., 42 v. Barolo 684
Turbil Clemente, medico, 44 v. Gazometro 473,743
Turbil Emilio 7-73 not., 48 v. Mercanti . 689-90
Turbil Giulio, avv., proc., 48 v. Mercanti . 684-89
Turchi Orsolina, direttr. Istituto ciechi, 44 bis v. Deposito 549
Turco, calzol., 48 v. dei Fiori 290
Turco Antonietta, insegn., 23 v. Nizza . . . 664
Turco Bernardo, meccan., 32 v. Artisti e 49 v. Bava, *abit.* 34 v. Artisti 320
Turco Dom., teol., curato a Mongreno. . 449,526
Turco Ern., prof. 57 v. Oporto. . . 538-65,665-74
Turco Gius., impieg., 40 v. Venti Sett. . 596,748-51
Turco Matilde, levatr., 8 v. Garibaldi . . . 724
Turcol biennio, 2 v. Accademia Scienze . . . 366
Turck Feder. Ugo, 9 v. S. Domenico.
Turcke Gio., ing. (Sturla, Genova). 783
Türkheimer M., prodotti di gomma elastica, 68 c. Vitt. Eman. II 300-21
Turin Ern. 2-87 rappr., 40 v. Carlo Alberto 278,746
Turin Ferd., 9 c. Francia 749
Turin Gustavo, 40 v. Carlo Alberto . 577,734-41
Turin Paolina Anastasia in Pellegrini 🚗 22 via Amedeo Avogadro 8
Turin-Boer A., filat. seta 12-55 str. Lanzo 214,338
Turina Carlo, ✱ medico, 10 v. Ponte Mosca, 713
Turina Felicita, pizzi e tulli, rimp. 7 p. Em. Filib. 242
Turina Vitt., medico, 45 v. Princ. Tommaso 534,743
Turinetti Luigi, panieraio, 37 v. Po 235
Turinetti di Priero nob. A., uff. R. Marina (Spezia) 455
Turinetti di Priero march. Clem., (Foglizzo Can.) 455
Turinetti di Priero nob. Demet., 30 c. Vitt. Em. II 455
Turinetto sor., sarte, 4 *bis* v. Arcivescovado. . 216
Turinetto Celeste, maestra, 12 v. Donati . . . 650
Turletti A., mode e novità, ang. v. Barbaroux e Mercanti 247
Turletti Celest., 🚗 pitt., *studio* 9 p. Carlo Em. II, *abit.* 48 v. Carlo Alb. 644,702

Turletti Ern. 2-94 avv., 4 v Andrea Pro-
vana . . . . . *pag.* 736
Turletti Giorgio, elettr., 24 v. Montevecchio . 303-40
Turletti Gius., geom., impr., 45 c Oporto . 279,695
Turletti Luigi, notaio (Carmagnola) . . . 690
Turletti Pietro, impieg., 9 v. Bava.
Turletti Teresa, drogheria e mercerie, 48 via
Vanchiglia . . . . . 234-[illegible]
Turletti Ugo . . . 4 v. Andrea Provana . . 68
Turletti Vitt. c. fam., 10 v. Perrone 504-60 6 6
Turnur Pietro, pasticc., 4 c. v. Princ. Tommaso . 577
Turrettini Alberto, impr., 16 Bavera 766-79
Tutino Ernesto, impiegato, 2 v. Gard. Ferrari . 504

U

Uber Fiore e corriere, 47 v. v. Teresa e 5 via
Mazzini 535
Uertalini fratelli e sorelle fu Celestino [illegible]
9 via Beccaria 45
Uertalini f. v.d. Favr., negoz. lane., Re Umberto.
Uertalli Feder. ed Elvira fu Pietro, [illegible] str.
di Francia 38,41
Uertalli Graceno, industr., 9 v. Alfieri.
Uertelli Irma in Decandi [illegible] 27 c. Valentano 92
Uertelli Mario ed Ugo in Uss. [illegible] 40 via
Pietro Micca 65
Uberti, Pietro, [illegible] e fisch., *agente* 1-15-47 corso
Oporto; *abit.* 10 47 v. S. Quintino 2-4,760
Ubertalli R., fonderia, 5 v. Ancona. 274,307-11-20
Ubertalli Rodrigo [illegible] avv., 5 v. Ancona 9-45-66
Uberto feat. già Ronchino, calce e cemenli,
6 v. Gius. Grassi 276-77
Uberti Aless., meccan., 16 v. Francini e Acaja 753
Uberti Giuseppe, 5 v. S. Massimo. . . . 590-94
Uberti Luigi, impieg., 34 v. Ormea 493
Uberti Pasquale, corriere, 41 v. Lagrange . . 538
Ubertini Carlo, [illegible] avv., Montenaro) . . 485,562
Ubertino Carlo, vinaio 55 v. Mazzini 574
Uberto Enrico, presid. Società *La Cooperativa*
5 v. Regina Margherita. 778
Ubezzi Gius., impieg. daz., 15 v. Po 769
Ucelli ni Leo., direttore [illegible] del *Corriere*
Società Generale, 56 c. Re Umberto.
Ucosse Cesare, macell., 74 Borr. Milano e 54
borgo Monte Rosa. 503
Ufficio Centrale Corrieri, 1 v. S. Teresa . . . 344
Ufficio collocam. Calzolai 334
Ufficio collocam. Confettieri, Liquoristi . . . 334
Ufficio collocam. Cuochi e Camerieri 334
Ufficio collocam. Esercenti Prestinai 10-99 6 c.
Beccaria.
Ufficio collocamento Fabbri-ferrai 334
Ufficio collocamento Falegnami 334
Ufficio collocam. Impiegati, Commessi, ecc. . 334
Ufficio collocc. Macellai, 3 c. Princ. Oddone . . 334
Ufficio collocc. Panettieri, 2 v. Porta Palatina . 334
Ufficio collocamento Persone di servizio . . . 334
Ufficio collocam. Sarti, 9 v. S. Tommaso . . 334
Ufficio collocamento Camera di Lavoro, 42 corso
Siccardi
Ufficio Commerciale, 19 p. Vitt. Emanuele I. . 334
Ufficio Commissioni per Corrieri, 5 v. Mazzini
e 3 v. Mercanti 344
Ufficio Contabile Amministr., 28 v. S. Tommaso 333
Ufficio corrisp. e spediz., 3 v. Andrea Doria. 342-43
Ufficio d'assicuraz., 43 v. Lagrange 332
Ufficio della Tribuna, 11-93 gall. Subalpina.
Ufficio Pacchi Postali 14-84 33 v. Cernaia.
Ufficio Postale 14-85 staz. Porta Nuova.
Ufficio Regio, saggio metalli prez., 65 c. Vitt.
Emanuele II 237

Ufficio Tecnico Casa Reale 15-58 v. Venti Set-
tembre e Bastion Verde . . . . *pag.* 442
Ufficio Tecn. Provinciale 7-34 *9bis* p. Castello.
Ufficio Telegrafico Centrale 7-09 p. Carlo Alb. 750
Ufficio-Vendita posate ferro stagnato, 14 v. Scuole 240
Ulfreduzzi Nicola, ingegn., 28 v Cernaia . 604-96
Ugazio Gius., impieg., 5 v. S. Bernardino
(barr. S. Paolo). 573
Ughes frat. e sorelle fu Andrea [illegible] 27 v. Ba-
relli 10,45
Ughetto [illegible] impieg. post. 27 v. Baretti 10,43,754
Ughes Gius., [illegible] *4bis* v. Princ. Tommaso 69,244
Ughetti frat. parru. ch., 41 v. Monedieri. . . 329
Ughetti Caterina, rigatt., 12 v. Borgo Dora. . 255
Ughetti Clemente [illegible] 4 v. Privata 55
Ughetti Gius., negoz., 28 v. Baretti 255
Ughetto Giuseppe, caffett., 4 v. Guarini 362-74
Ughengo G. O. [illegible] mercerie, 46 v. Giulio . . 58
Ugo Emilio, tenente contab., 42 p. Emanuele Filiberto.
Ugo Giac., avv.-proc., 9 p. S. Giovanni . 684-89
Ugo Gius., impiegato, 12 p. Castello 487
Ugo Luciano, farm., 62 v. Mad. Cristina . . 747
Ugo Luigi, panett., 20 v. Bellezia. 396
Ugo Natale, panett., ang. v. dei Fiori e Baretti. 396
Ugone Franc., rappr., 3 v. Nolla 258
Ugonino Gio., rag., impieg., 4 v. Juvara. . . 768
Ugotti Antonio, fag. [illegible] ele 37 v. Roma . . 222
Ulrich Dom. 1-04 *ebe* el estratti, 7 via
S. Secondo; 1-70 *stabilimento* 6 via
Pari ne Petitti e 12-86 magazzino al
Dock. 284-85,363-64-75
Ulrich Mario, 7 v. S. Secondo
Ulrich Vinc., 6 v. Barione Petitti.
Ultique Ferd., armaiuolo, 36 v. S. Franc. da
Paola 320
Umgheria i Ada. fotogr., 49 v. Valperga Caluso 637
Una angela, 42 v. Broglia 747
Una Casim., impieg. ferrovia, 43 Bogino. 661-62-65
Una Michele [illegible] (San Maurizio) 739
Unione Agnelli, 22 str. di Pianezza. 399
Unione Bacol. di Francia, 64 v. Mad. Cristina . 244
Unione Bucolorjnca Italo-Giapponese 7 v. Alfieri. 244
Unione Centrale Circolo Cattolico, 39 v. Bogino.
Unione Commerciale Manifatture 10-27 30
v. Venti Settembre.
Unione Conservatrice, 3 v. Accad. Albertina.
Unione Consumatori Calce 9-47 [illegible] 40 via
Manzoni 46,50,276
Unione Corrieri del Piemonte, 37 v Roma . . 344
Unione Corrieri giornal., 24 v. S. Tommaso . 344
Unione Fratell. Cuochi e Camer., 2 v. Conte Verde.
Unione Militare 11-14 v. Bertola ang. v. Ge-
nova e 3-86 *Enopolio* 64 v. Nizza e
465 p. barr. di Nizza 16-23 magazzino
alimentario, 1 v. Moncalieri . 245,374-87-89
Unione Sangioriese (*proprietari di marroni*),
35 v. Pio Quinto 390
Unione Tipografico-Editrice Torinese [illegible]
3-19 28 c. Raffaello 60,74,251-57
Unione Torinese Cooperativa di consumo, 12
v. Consolata e 44 v. Chiomonte . 384,401
Università (*R.*) 6-91 [illegible] 45 v. Po 66,93,96,99
Università Israelitica [illegible] 42 v. Pio Quinto . 66,84
Urani Edoardo, avv. 15-17 4 v. Consolata
abit. 11 v. Assarotti 684-89
Uranio Nicola, decor., 27 v. Bellezia 245
Urietti Massimo, coltellin., 28 v. S. Secondo . 321
Urtis Cesare e C. 11-86 appar. elettr., 32 via
Venti Sett. 15-64 *abit.* 4 p. Mad. Cristina. 303
Usigli L. e C. 13-33 maglierie, 25 v. Montebello 225
Ussani Vinc., prof., 36 v. Cernaia. . . 587,632-60
Usseaux (*vedi* Brunetta d').

Usseglio coniugi, maglierie, 31 v. Maria Vitt. *pag.* 227
Usseglio Ant., ragion., *studio* 8 v. Garibaldi
abit 27 v. S. Domenico. 697
Usseglio Elsa, 3 v. Genova 342
Usseglio Leopoldo, [illegible] avv., cons. comun. [illegible]
3 v. Genova . . 41,362-63,517-[illegible]-55-60-63,
565-79 640-38-41-60-66,732 77
Ussello Giuseppina, sarta, 4 v. S. Anselmo . . 216
Usteri-Pestalozzi E., colonn. (Zurigo) . . . 778

V

Vacalnt Enrico, 4 v. Mazzini . . . . . *pag.* 759
Vacca Alessandro, [illegible], prof. disegno, 434 strada
di Casale 378
Vacca Carlo, fabbr. persiane, 3 v. Artisti . . 247
Vacca Corrado, tappezz., 30 v. Cernaia . . . 246
Vacca Ernesto, direttr., 46 v. Cernaia . . 562,647
Vacca Evasio e frat. Luigi, fabb. mobili, 26 via
Garibaldi e 5 v. Orfane 269-69-73
Vacca Franc., sarta, 4 v. Boucheron 246
Vacca Gio. dott. assist. R. Università . . . 620
Vacca Gius., fabbr. mobili, 2 v. Monginevro . 265-75
Vacca L., drogh., 49 c. S. Maurizio 240
Vacca L., sarto, 21 v. Baretti 249
Vacca Rosa, neg. vino, 55 v. S. Donato . 374,721
Vacca-Maggiolini Umb., avv., 24 v. Ospedale 484-82-89
Vaccarino frat., rappr., 22 v. Cernaia 343
Vaccarino Aless., panett., 48 v. S. Francesco da Paola. 396
Vaccarino Carolina, ispett. benefic., 22 v. Cernaia 542
Vaccarino G., tipogr., ang. v. Accad. Alber-
tina e Dos Ambros 234
Vaccarino Giovanni [illegible] geometra, 22 via
Cernaia 95,98,560-71,695,744-98
Vaccarino Giorgio, farmac., 14 v. Assarotti . . 545,717
Vaccarino Gius., 14 str. S. Paolo 394,799
Vaccarino Paolo, ing., 4 v. S. Domenico . 694,742
Vaccarino Vincenzo, panett., 6 v. Mazzini . . 396
Vaccarino-Ferrero Emma, ispettr., 14 v. Assarotti 528
Vaccarino-Gianelli Giuseppina, ispettr. scola-
stica, 4 v. S. Domenico 641
Vaccaro Gerol., [illegible] commiss. P. S., 3 v. Ponte Mosca 482
Vaccaro Vicco, prof. 37 v. Vitt. Ema. II. . . . 726
Vaccarone eredi di avv. Luigi [illegible] 9 v. Pietro
Micca 44-45, 72
Vaccarone Strambino di S. Martino contessa
Gabriella, 4 v. Vanchiglia.
Vacchero Angela commestib. [illegible] str. di Rivoli
borgo Cenisia) 604
Vacchetta Edoardo, avv.-proc., 50 v. Cavour . 685,89
Vacchetta Gio., prof., 50 v. Cavour . . 603-25,702
Vacchetti Melchiorre, 4 v. Chieri 614,695
Vacchetta Michele, capo-mastro [illegible] 4 via
Chieri 18 6,279
Vacchetti frat., pitt., 90 c. Reg. Margherita 762
Vacchieri Lorenzina, mercerie 32-34 v. Palazzo 227
Vacchina coniugi [illegible] 4 c. Grugliasco . . 40
Vacchina Dom., vinaio, 1 v. Baretti. 374
Vacchina Gius., sartoria eccles., 2 v. Consolata. 249
Vacchini Augusto, impieg., 1 v. Urbano Rattazzi 493
Vacchino Pietro, giard., 47 v. Moncalieri . . 249
Vacchino Gio., stallaggio, 4 v. Balbis 535
Vaccino Gius., medico, 8 v. Goito 473,743
Vachetto Melchiorre, geom., 4 v. Chieri . . 695
Vaciago G., rappr. 11-16 22 v. Alfieri . . . 338
Vacuum Oil Company, Rochester n. y. 3-46;
De Camilli N., agente gener., gall. Nazion. 389
Vada Lucia, pettinatr., 20 v. S. Secondo. . . 330
Vada Roberto, impieg. post., 8 v. Pio Quinto . . 753
Vado Agostino, sarto, 3 v. Milano 249
Vagagini, neg. legna, 4 v. della Rocca. . . . 274

Vagina di Emarese bar. Filiberto impiegato,
40 c. Valentino . . . . . *pag.* 435
Vagina Vincenzo, panett., 20 v. Bartholet. . 396
Vaglienti sor., guant., 25-27 v. Garibaldi . . 293
Vaglienti Augusto, avv., 23 piazza Vittorio
Emanuele I 394,684,718
Vaglienti Carlo, panett., 489 barr. di Nizza . 404
Vaglienti Cesare, [illegible] [illegible] avv., 23 p. Vittorio
Emanuele I 64,97
Vaglierano (*vedi* Cecca di).
Vaglio (*vedi* Crova di).
Vaglio coniugi, magaz. oliven., 23 v. Cibrario. 384
Vaglio Dom., negoz. frutta, 59 v. Garibaldi . . 340
Vaglio Giov., impieg. post., 40 v. Parini . . . 740
Vaglio Vinc., dott., 4 v. S. Tommaso.
Vagnone frat., banch. [illegible] 49 v. Carlo Alb. 43,58,209
Vagnone Gustavo [illegible] 49 v. Carlo Alb. 43,58,578,7[illegible]
Vagnone Leonilda in Corazza [illegible] 39 c. Prin-
cipe Oddone 34,69,93
Vagnone Luigi, orolog., 20 v. Po 249
Vagnone Mario [illegible] 19 v. Carlo Alberto . . 43,58
Vagnoni (Ditta) verniciatori, 4 v. Bertola . . 243
Vagnoni di Trofarello conte Placido, 1c Vitt. Em. I.
Vagnoss Mario e Voglia Franc., tratt., 4 v. Bogino 537
Vagnoux J., rappres., 4 v. Arcivescovado . . 349
Vai Cesare, meccan., 140 str. di Nizza 402
Vaira Pietro, fornit. legno, 52 v. Ormea . . 265
Vaj, stallaggio, 119 c. Reg. Margherita. . . . 355
Vaj Alessandro, rag., impieg., 32 v. Cernaia . 496
Vaj Ant., tratt., 47 v. Botero 358
Vaj Carlo, magaz. alim., 3 v. Manzoni 384
Vaj Recheseldi, chincagl., 7 v. Morosini . . 234
Vaina Luigi, 161 c. Regina Margherita.
Vajo Carlo, neg. grano, 7 p. Em. Filiberto . . 594
Vajo Caterina, [illegible] caia, [illegible] v. Barbaroux
e v. S. Tommaso 498
Vajo Delfina, suora all'Ospizio de' Pazzi. . . 540
Vajo Fra., impieg. Dogana, 47 v. Giobert i 57,664
Vajo Luigi 1-67 [illegible], 18 v. Sacchi . 363-65
Valabrega A. Isidello 2 v. Des Ambros . . . 576
Valabrega Davide 6-93 avv.-proc., *4bis* via
Osservanza 553-76 643-84-89 744
Valabrega Emilio, [illegible] industr. 34 via
Mazzini, ... 342-45
Valabrega Raffaele Ang. [illegible] 8 v. Mad. Cristina 48,644
Valabrega Sara, [illegible] Salom., neg. abiti, 9 via
Nizza 226,576
Valabrega V., succ. Valabrega frat. 13-76
tappe, 43 v. Principe Amedeo . . . 246-63
Valabrega e C., succ. Chiozzo fabbr. tappez-
zerie e arte 42 v. Madama Cristina . . 258
Valabrega Ischen della Evelina, patronessa, 4 v.
ospedale 565
Valabrega Ingegn. Lichtenberger e Jeo 10-31
elettr., galleria Nazionale . 394,04-47-56
Valava ved. e Fontana Pietro, calzol., 7 via
Corte d'Appello 241
Valania Giuseppe, [illegible], magg. in ritiro, 3 v. Bava.
Valbusa Baldo, dott. assistente Orto Botanico,
33 c. Valentino 660
Valdagni Vinc., medico, 47 p. Cavour 536,618-22,745
Valdata Fra., calzol., 34 v. Vanchiglia. . . . 299
Valdata Margh., maestra, 7 v. Princ. Tommaso . 646
Valdengo conte Aug. [illegible] 23 c. Vinzaglio . 96,97
Valdozno Cesare, impieg. 5 v. Ponte Mosca.
Valeggia Piero, ispett. Società, 26 v. Alfieri. . 332
Valente E., drogh., 35 v. S. Fr. da Paola. . . 290
Valente Giuseppa, maestra, 48 v. Bidone . . 645
Valente Italo, impieg. Banca Comm., 59 corso
Vitt. Eman. II 760-66-82
Valente Michele, avv., 43 v. Garibaldi 690
Valente Umberto, prof., 48 v. Bidone.

Valenti frat., coltell., v. Ess. Filiberto *pag.* 321
Valenti M., mercerie, 21 v. Ponte Mosca 254,374
Valenti Michele, merciaio e sarto, 24 P. nte Mosca 22a
Valentina Attilio, impiegato, 50 v. Goiberti.
Valentini Lorenzo, falegn., 8 v. Bellezia . . . 275
Valentino Giacomo, Madonna Campagna . . . 374
Valentino Tecla ved. Moris [illegible] bol., 45 via Nizza 85,91
Valenzano L., ✻ [illegible] 6-80 carboni, 8 via Cavour, 2nd. 4 v. Bogino 38 2,3,573 774-75
Valenzano Eugenio, bott., ang. v. Foscolo e Ormea 74
Valenzano G. e Bevione G., legatori, 8 v. delle Scuole e 47 v. S. Domenico. . . 257-59
Valenzano Giac., negoziante, ang. v. Orto Botanico e v. Ormea 584 797
Valenzano Giacomo, 6 v. Ormea 74
Valenzano Ipp., impiegato, 49 p. Vitt. Eman. I . 767
Valenzano P., negoziante, 97 Barr. Cassine . . 307
Valenzano Pietro, negoziante, 45 v. S. Quirico 84-87
Valenzano Savio Maria, levatr., 40 v. Cernaia . 724
Valenzano Serafino, magazz., 60 v. Mad. Cristina 387
Valenzano Teobaldo, parrucch., 50 v. Napione 329
Valenzi Giuseppe, impiegato ferr., 7 v. Corso Promis.
Valenziani Ippol., negoziante ferr., 9 c. Palestro . 737
Valerio, fonditore, rame, Circolazione Carrozzevoli, 2 bis
Valerio Agostino, ved. di sementi, 2 p. Paleocapa 249
Valerio Cesare, ✻ [illegible] negoziante, 21 via Stampatori 15,743-85
Valerio Franc., bersaglieri, rimp. 19 v. Mercanti. 24
Valerio Gaet., impiegato, 42 v. Palazzo Città 752
Valerio Giacinto, figlio, o fac. 62-64 v. Saluzzo 249
Valerio Lorenza in Morra [illegible] 28 v. Romani . 75
Valerio Maria, ved. Pignatari [illegible] v. Romani . 75
Valesano Carl., negoz., 45 v. Mazzini 274
Valesio Alan., calzol., 8 v. S. Massimo 290
Valetti *vedi* Franchi Vermeyen.
Valetti Gio., prof., 18 p. Stampa 658
Valenti Giuseppe, calzol., [illegible] v. Vanchiglia . 229
Valfrè Angela [illegible] 29 c. Firenze 57
Valfrè Carlo, vinaio, 22 via Aosta 574
Valfrè Gio., muratore, 48 v. Belzezia 301
Valfrè Paolo, macellaio, 11 v. Stampatori . 301
Valfredi di Bonzo n. Ascanio di San Marzano) nob. Alberto, 31 v. Principe Amedeo . 55
Valfredi di Bonzo nob. Adolfo, 34 v. Principe Amedeo 55-92
Valfredi di Bonzo conte Gio. Andrea, ciamb. . 55
Valfredi di Bonzo conte Ferdinando, avv. 24 via Accademia Albertina, 55-94,55-45 78 79-80-85
Valfredi di Bonzo nob. Giuseppina ved. Morelli di Popolo [illegible] 44 v. Duca di Genova, 55,7 5
Valfredi di Bonzo n. Migliorezzi di Lucrezia nob. Maria, 21 v. Accademia Albertina . . . 55
Valfredi di Bonzo n. Pietro, vescovo di Como 55
Valgioia Ant., barcaiuolo, 48 v. Lazzaro . . . 200
Valgoria (*vedi* Richetta di).
Valiani Virg., negoz. vino, 11 v. Pallieri . . . 384
Valicotto Mich., negoziante, 67 v. Mad. Cristina 308
Valivero Sebastiano, scrv. R. Opera Mazzarello . 341
Valizone Franc., [illegible] pror., 43 v. Corte d'Appello.
Valizone Leonardo, [illegible] fen colonn. carab. a riposo, 23 c. Oporto.
Valla Domen., prof. dott., dozziere. 612
Valla S., calzol., 31 v. S. Chiara 299
Vallana Arturo, medico assist. Policlinico 532-43
Vallaro S. Vincenzo, cur. chiesa S. Tommaso 148,520
Vallaro Musso, tratt., 5 v. Franco Bonelli . . 358
Vallardi Franc., edit., 44 v. Princ. Amedeo . . 251
Vallauri Gio., ing., 40 v. Gioberti . . . 46,694
Vallauri Guido 5-74 avv. not., 21 v. Monte di Pietà 44,593,684-90
Vallauri Luigi, avv. dott., [illegible] 40 v. Gioberti.
Vallauri Mario, medico, 40 v. Gioberti 570,743-45

Valle (*vedi* Dalla Valle).
Valle (*vedi* Piccono della).
Valle, conduc., alb. Castel Vecchio e 449 corso Reg. Margherita 333
Valle Adel. ved. Tortonese e figlia [illegible] 4 via Monte di Pietà 56
Valle Alessio dott. palazzo Madama 644
Valle Anna, panatt., 42 v. Basilica 396
Valle Antonio, 4 v. Duchessa Jolanda . . . 598
Valle Carlo Alberto, ✻ dott., 3 v. Principe Strattazzi 578-80-94,643 743
Valle Carlo, inserv., Castello Valentino . . . 623
Valle Caterina ved. Bergarano [illegible] 18 v. Madonna degli Angeli 56
Valle Clementina, maestra, 4 p. gran Madre di Dio 643
Valle Domen., parrucch., 45 v. Stampatori . . 329
Valle Franc., [illegible] fu G. B. [illegible] 20 v. Campana 8,22 78
Valle Franc., Castello del Valentino 597
Valle G., mercerie, 50 v. S. Secondo 227
Valle Gio., conduc., alb. Fucina 352
Valle Gio., vetturale, p. Carlo Emanuele II . 345
Valle Gius., macell., 42 p. Emanuele Filiberto 399
Valle Lorenzo, parrucch., 47 v. Sen. Bo . . . 329
Valle Luigia, rigatt., 41 c. Siccardi . . . 235
Valle Madd., negoz. frutta, 2 p. Paleocapa. . . 396
Valle Maddalena in Imbrico [illegible] 45 v. Saluzzo 76
Valle Michele, magazz., 25 c. Vinzaglio . . . 384
Valle Michele sarto, 11 v. S. Tommaso . . . 249
Valle Teresa, maestra, Castello del Valentino . 644
Valle Vittorio, tunista 885 v. S. Donato. . . 280
Valebiglia Delf., parrucch., 3 v. Cernaia . . 329
Vallerano, sarta e c. Regina Margherita . . 246
Vallerano Viole, maestra, 47 v. Bogino . . . 650
Vallerano Dom., impieg., 32 v. Po 494
Vallese Paolo, materass., 44 v. Mercanti . . 301
Valleriano-Grisanti Calor., patr. nessa, R. Convitto e nobili. 365
Vallero Arnaldo, [illegible] fu Ant. [illegible] 2 v. Sacchi 14,15,777-88
Vallero Ant., cosenti. in ferram., 8 v. Seno'e 397-24
Vallero Dom. [illegible] salsam., 47 v. Assarotti 94,387
Vallero Dom., tornit., 20 v. S. Quintino . . . 399
Vallero Gius., [illegible] v. Nizza. 684
Vallero Luigi, sarto, 14-15*bis* v. Pio Quinto . 219
Vallero P. Amedeo, [illegible] 2 v. Sacchi.
Valletta Vittorio, prof. rag., 23 v. Garibaldi 658,700
Valletti Giac., conduc., 4 p. Em. Filiberto . . 350
Valletti Lorenzo [illegible] 1 v. Brugnone . . 20,38
N. Betti Luigia, osteria p. Em. Filib. (lato pon.) 379
Valletti Marcial., levatr., 33 v. S. Massimo 478,724
Valletti Maria, edic. giorn., p. Mad. Cristina . 252
Valletti Pietro fu Marc. [illegible] 32 v. S. Donato. 78
Valletti Secondo, insegn., 42 v. Pastrengo . . 664
Valli Carlo, meccanico, 134 c. Reg. Margherita 273
Valli Gilberto 16-05 147 v. Nizza.
Valli Gius., *agenzia*, 108 c. Reg. Margherita. . 334
Valli Luigi, 147 v. Nizza 743
Valli Madd. in fabbrico [illegible] 6 v. Campana . 22
Vallini Tito, [illegible] impieg. ferr., 44 v. Sacchi . 756
Vallino frat. e sor. di Carlo [illegible] 20 c. Casale 24,55
Vallino A., negoz. gran e drogh., 400 barr. Casale 391,402-05
Vallino Carlo fu Bernard., [illegible] 20 c. Casale 24,55
Vallino Filippo, [illegible] dott. (Leyni) . . . 734-35
Vallino Filippo, orefice, 9 v. Finanze 238
Vallino G., olii e salumi, 8 v. Silvio Pellico . 389
Vallino Gio. [illegible] 6 v. Moncalvo 54
Vallino Pasqualina, magazz. alim., v. Santorre Santarosa, ang. v. Moncalvo . . . 374-84
Vallo (*vedi* Ravicchio di).
Vallo B., succ. Passerone, latt., 2 v. Passalacqua. 378

allone Bernardo, conduttore, albergo 6, Stelvecchio . . . . . *pag.* 539-52-53
almacca (*vedi* Gazzone di).
almacca (*vedi* Sannazzaro di).
almaggi Luigi, prof., [illegible] 34 v. S. Secondo 4 15 57 663 7 8
almori L., calzol., 37 v. dei Fiori 299
alobra, negoz. abiti, 48 v. Roma. . . . . 224-2..
alobra Iona Nino, dott., 36 v. S. Massimo 5,56,71
alperga (*vedi* San Martino di).
alperga, macell., 243 Piloncito 403
alperga A., commest., 34 barr. Orbassano . . 404
alperga Carlo (Linguetta Michelotti) 709
alperga Simone (Madonna di Campagna 559-74
alperga Gius., lavoratore-tel., 4 p. Em. Filib. 222-27
Valperga M., negoziante, 48 v. Venti Settembre 274
alperga di Masino conte Carlo (Castello Salbertrand, Lucentole 9 v. Alfieri 3,56 550,652 7 8
Valperga di Masino conte Cesare [illegible] consigl. comun., 48 v. Alfieri . . . 8,40, 45-62-89
Valperga di Masino nob. Cesare, 48 v. Alfieri 456
Valperga di Masino contessa Ida (Lucentole) 4,6,6 2
Valperga di Masino conte Luigi, 48 v. Alfieri, 4,6 544-81
Valperga di Masino n. Trotti Bentivoglio contessa Cristina, 48 v. Alfieri 456
Valpiola Margh., ved., conduc., alb. Corona Grossa. 350-57
Valpreda coniugi [illegible] 4 v. Franco Bonelli 38,42
Valpreda F., oreficeria, 3 v. Giulio. . . 238-40
Valpreda Luigi, impieg., 62 v. Madama Cristina.
Valpreda Luigi, tabacc. e vinaio, 37-39 via Napione 374 499
Valpreda Margh. [illegible] 4 v. Franco Bonelli 38,42
Valsania Gius., magazz., 47 v. S. Donato . . 384
Valsania Isabella, lingerista, 52 v. Princ. Amedeo 220
Valsasna Paolo [illegible] falegn., 16 p. Statuto 44,273
Vallerza Gius., 22 v. Montebello 590
Valtz Blin Giacinta, calletta., 23 c. S. Maurizio . 363
Valvassori Ilario, prof., 10 v. Eleva.
Valvassori-Franco V. 5-67 cartiera, 15 via Cavour 258
Van-Axel Castelli Marc., impieg., 26 v. Barbaroux 504
Van den Bosch (Bruxelles) 779
Vandero Pietro, impieg., 25 v. Berthollet . . 629
Vandiol Michele, [illegible] colonn. a riposo, 39 v. Po.
Vandone Ant., ingegn., 49 p. Vitt. Em. I 697,799
Vandone Apoll., suora sup., 47 c. Reg. Margherita 57
Vandone di Cortemiglia-Bigone cont. Aggiont. ispettr. benef., 19 p. Vitt. Eman. I . . 552
Vandone-Berardo Maria, levatr., 10 v. Orto Botanico 479,721
Vandoni Gius., ing., 19 c. Palestro 697
Vandoni Lucrezia, insegn., 10 c. Palestro . . 571
Vandoni Pietro, [illegible] medico, consigl. comunale, 10 c. Palestro 462,531-39,713
Vanetti Gius., negoz. museruole, 39 v. Roma. . 235
Vaninetti Gius., [illegible] maestro musica, 2 corso San Martino 640
Vanni G. B., parrucch., 46 v. S. Massimo . . 329
Vanzaghi Gio., maestro, 4 v. Vanchiglia. . . 645
Vanzetti Ferruccio, dott., 36 v. Baretti . . . 621
Vanzetti Giacomo, [illegible] liquor., 4 v. Princ. Tomm. e 5 p. Palazzo di Città. 364 66
Vanzetti Lucia, vinaia, 13 v. S. Secondo . . . 374
Varaglia Demetrio, tabacc., 24 v. Mazzini . . 498
Varaglia Edoardo, selvaggina, ang. via e piazza Palazzo di Città 387
Varaglia Florido, avv. not., (Brusasco) 690
Varaglia Serafino, medico, 7 corso Siccardi 526,617 684,743
Varalda Teofilo [illegible] avv., 26 v. Romani . . 75
Varaldi Luigi, med. veterinario 489
Varale Achille, sarto, 6 v. Quattro Marzo *pag.* 249
Varale Ant., farm., 87 v. Venti Settembre . . 747
VaraleAnt. 12-39 cinghialetrasm., 2c. Beccaria 29 . 388
Varca coniugi [illegible] 16 v. Monferrato 55
Varca Paola, negoz. ferram. [illegible] 16 v. Monferrato 55 308
Varda Ant., pellett. 12-03 45 v. Garibaldi 237-94
Varda G. e C. 7-96 camb., 4 v. Barbaroux . . 240
Varela Gius., 4 v. Barbaroux 785
Varese Ercole Fel., avv.-proc. 22 v. Cernaia. 689
Varese e Arluno, sete.-mercerie, 7 p. Solferino. 241-52
Varese ved. e Gianotti, negoz. nastri 4 v. S. Tommaso 242
Varesio Camillo, latteria, 3 v. Andrea Doria . . 78
Varesio Teresa, sarta, 16 v. Principe Amedeo . . 216
Varetti, conduc., alb. Tre Galli. 354
Varetti Andrea, imp. Int. Fin., 54 v. Po 483,58-90
Varetti Ant., negoz. legna, 24 v. Conte Verde . 274
Varetti Carlo, 26 c. Siccardi.
Varetti M., confett., 2 v. Accad. delle Scienze.
Varetto fratelli [illegible] 49 v. Venti Settembre . 94
Varetto Aug., calzol., 2 c. Duca di Genova. . . 299
Varetto Carolina, tratt., 10 v. Revello 506
Varetto Franc., salsam., 3 v. Monchieri . . . 387
Varetto G., negoz. alim., 32 v. Maria Vittoria . 384
Varetto Giacomo [illegible] 20 c. Vercelli 95
Varetto G. B. fu Bernardo [illegible] 6 v. Assarotti. 41
Varetto G. Batt., negoz. cavalli, 9 v. Cavaveri . 344
Varetto Gius., cappe. (Pavarolo) 792
Varetto Gius. e Domenica [illegible] 43 v. Palazzo Città 61
Varetto Gius., impieg. Tribun., 34 v. Carlo Alb. 342
Varetto Luigi, panicraio, 9 v. Consolata 235-37,340
Varetto Luigi, prof. [illegible], 53 c. Siccardi 34-37-39
Varetto Paolo, utens. per fuoco., 7 v. Barbaroux 360
Varetto Teresa, sarta, 43 v. Marco Polo, 254-90
Varetto Teresa, sarta, 15 v. della Zecca . . 246
Varetto Teresa, vini, 2 v. Genova 3 387
Varetto Vittorio, liquorista, 46 v. Ponte Mosca . 365
Varia Lorenzo carradore, 194 Mad. Campagna 49 . 374
Variglia Ghiall., cristall., ang. v. S. Teresa e Venti Settembre 248,324
Varino Giamb., ✻ avv., impieg. Ordine Maurz. 146
Variselli Maria, tabacc., 9 v. Cibrario . . . 499
Varni Alessandro, [illegible] impiegato, 3 v. Pescatori.
Varoli Gius., ing., insegn., 57 v. Mad. Cristina. 665
Varrone Carlo, ing., 42 c. Rel mberto 623
Varrone Clotilde in Poma [illegible] 31 v. Assietta . 44,34
Varrone Giacomo, 49 v. dei Fiori 785
Varrone Gio. B. [illegible] 4 p. S. Carlo 544-73
Varrone Mar a in Grasso [illegible] 3 p. Carlo Felice 9 18, 23, 74
Varvaro Franc., impieg. R. Econ. (Paleracci . 492
Varvelli Ant., geom., 12 v. Franco Bonelli 615-95
Varvelli Eug., ispett. Demanio, 40 p. Statuto . . 496
Varvelli G., vinaio, 2 v. S. Massimo 374
Varvelli G. M. 3-82 mag., rappresentante 43 v. Berthollet . 330,515,658-99,782-84-95
Varvelli Luigi, [illegible] avv., 2 v. Assarotti . . 339
Varvelli Roberto, dott., vice-segr. 6 v. Bogino. 494
Varvello coniugi (eredi) [illegible] 53 v. S. Chiara. 65,82
Varvello frat., panett., angolo c. Principe Oddone e v. Duchessa Jolanda 396
Varvello Emilia, birreria, c Emilia dopo la ferrovia Torino-Lanzo 366
Varvello Luigia in Fantino [illegible] 44 c. Raffaello 74,93
Varvello Paolo, telegr., 34 v. Baretti . . . 752
Varvello Severino, tipogr., 1 v. S. Tommaso . . 595
Vasario, chimico-farmacista, 8 v. Bellini.
Vaschetti coniugi, macellai, 35 v. Garibaldi . 399
Vaschetti Agostino, pizzic., 4 c. S. Martino . 387
Vaschetti Vitt., [illegible] macell., 44 v. Principe Tommaso 48,399,588,716
Vaschetto Giov., macell., 3 v. dei Mercanti. 399
Vaschetto Paolo, calzol., 20 str. Orbassano. . 299

Vasco *vedi* Ghera di.
Vaso Giuseppina, pianett., 25 v. Saluzzo *pag.* 396
Vassallo ved. e figlio, torrefat., v. Milano 4cc. al Palazzo di Città 249
Vassallo Amilcare, impieg. post., 31 v. Goito 775
Vassallo Ang., geom., impieg., 2 v. Milano . 467
Vassallo C., callista, 405 v. Nizza 747
Vassallo G. B., tipogr. 16-22 15 v. della Zecca 254
Vassallo Vittorio, parrucch., 32 c. Re Umberto 329
Vassallo contessa Luisa, 49 v. Alfieri.
Vassallo Marianna, figlio e nipoti Costa-Bochis 32 via Saluzzo 15, 77
Vassallo Metilde in Lignana 60 v. Mazzini . 52
Vassallo Sebast., 7 v. Po 288
Vassallo Sergio Rail., agente imposte, 20 via Pietro Micca 496
Vassallo-Vaccari Irene, maestra, 2 v. Milano . 648
Vassallo di Castiglione Falletti e conte Vittorio (Dogliani 556
Vassallo di Castiglione cav. Lin. avv., 25 v. Fogino 166, 285
Vassallo di Castiglione n. Perron nob. Maria, 25 v. Bogino 756
Vassallo di Castiglione n. Valfrè di Bonzo nob. Luisa, 49 v. Alfieri 456
Vassarotti sarelli in Lamberti 25 v. Peyron 64
Vassarotti Claudi macell., 38 v. Principe Amedeo 399
Vassarotti Gius., fabbr. nob., 20 v. Pr. Tommaso 265-73
Vassarotto Vittoria marcel., 33 v. Nizza . . . 399
Vassia Carl. 10 v. Monca ieri
Vassia Felicissima, maestra, 4 v. Broglerio . . 648
Vassia-Bardone Elena, maestra, 4 v. Broglerio 644
Vaucher-Revel M., massaggio. v. Vassera . 748
Vaudagna Agostino, parrucch., 9 v. Larino . 329
Vaudagna Cost. (eredi) 33 v. Avigliana . 42
Vaudagna Maur., avv. 15 93 28 v. Barbaroux 480
Vaudagnotti Fr., macell., 9 v. Porta Palatina 399
Vaudagnotti Luigi macell., 12 v. Ponte Isabella 304
Vaudagnotto Cristina parrucch., 35 v. S. Tommaso 396
Vaudagnotto Mich., bendagg., 7 v. Ospedale e 17 v. Carlo Alberto 717-49
Vaudagnotto-Castagno Cost. confez. passe 2 E. c. Vitt. Eman. II 392
Vaudano frat. 5 v. Berthol 6, 34
Vaudano Aless., musico, 46 c. S. Maurizio . 305
Vaudano Cam. Clerivend. giorn., 14 v. S. Teresa 256
Vaudano Carlo, parrucch., 75 c. Gran Madre di Dio, S. Lazzaro 402
Vaudano Franc., macell., 25 c. S. Maurizio . 399
Vaudano Franz, 141 v. Monc lieri.
Vaudano Gaet., impieg., 19 v. Ponte Mosca 396-74
Vaudano Gianni, 141 v. Moncalieri 756
Vaudano Gio. Batt., incisore, 35 v. Cavour . 562
Vaudano Lucia, cant., 15 v. Ospedale . . . 562
Vaudano Maria Anna, ved. c. p. S. Carlo della Croce 74 v. Ospedale 547
Vaudano Nicola 141 v. Moncalieri.
Vaudano Paolo, macell., 2 v. S. Tommaso . . 396
Vaudano e Scapelli, confetti, 9 v. Lagrange . 240
Vaudero Raimondo, calz., 26 v. Massena . . 299
Vaudetti Ernesto 11-18 87 v. Venti Sett. 614, 743
Vaudetti Giustina, levatr., 12 v. Petrarca . . 721
Vaudetti Lodovico avv.-procuratore, 87 v. Venti Settembre . . . 9-50, 684-89
Vaudetti Oreste, avv.-proc., 7 v. S. Dalmazz. 684-89
Vaudetti Spirito, avv.-proc., *studio* 4 p. San Carlo, *abit.* 133 str. Lanzo 684-89
Vaudetto, calzolaio, 9 p. Vittorio Em. I . . . 299
Vaudiol Mich. 24, colonn., consigl. Istituto Naz. Umberto I 666
Vaula, co. duc., alb. Gran Mogol 349-55
Vaulato Natale, pant., 3 v. S. Chiara . . . 396
Vautero Felice, tipogr., 37 v. S. Massimo *pag.* 59
Vaystiau Candido, cons. gl. Confeder. Esercenti 22 v. Monte di Pietà 790
Vay Gius., mediog. daz., 57 v. Leyni . . . 475
Vay Lor., 🚬, sotto-bibliot., 41 strada Francia 6
Vayro Paolo, impieg., 17 v. Vitt. Amedeo II. 515
Vayno-Ramelli Delfina, maestra, 2 v. Mo. 28 via Genovia 658
Vazzotta-Negretti Maria, levatr., 33 v. Princ. Amed. 754
Veali *vedi* Levi dei.
Vecchi Ferdin., uff. controllo, 30 c. Vitt. Em. II. 51
Vecchia Gio., conduc., alb. Tre Galli. . . . 34
Vecchietti frat. e sor. fu Ambrogio 44 v. Pisa 25, 66
Vecchietti Elpidio, impieg., 3 v. Po 629
Vecchietti Fortunato, 24 v. Conte Verde . . 294
Vecchietti Pietro, calzol., 45 v. Bogino . . 295
Vecchio Gio., capit. a riposo, 74 v. Nizza.
Vecco Felicita, calzol., 30 v. Bava 294
Vecchietti S. Ivat, calzol., 44 v. della Consolata 290
Vedani Luigi, 🚬, ispett. (sedo fer. P. N.), 45 v. Varaggio 755
Vegezzi Angela in Bossoli 42 v. Po . . 66, 75
Vegezzi Fer. ved. Ferrando Doc. Vitt. Em. II 26, 58
Vegezzi-Bossi C., 🚬, fabbr. organi, 79 c. San Maurizio e 11 v. Nizza 268
Veggetti Giacomo, cap. eg. ca ast., 12 p. Castello 487
Veggi Emilia in Farmi 46 v. Cavour . 26
Veggiotti Romana, insegn., 2 v. S. Donato . 642
Veglia F. n. (Detto), proboem., *uff.* 62 v. Nizza, *ab.* 30 v. Cellini 283
Vegnasco *vedi* Celesia di.
Veglio *vedi* Bamissera di
Veglio frat., fucilati, 30 v. S. Giulia . . . 280
Veglio Angela, mag. alum., 44 v. Rossini . . 384
Veglio Ant., tappezz., 3 v. Cavour 246
Veglio Bened., fabbro-ferr., 8 v. Bava . . . 326
Veglio G. B., fumista, 57 v. Garibaldi . . . 280
Veglio Gius. e Mich. to Marco 40 v. S. Giulia 83
Vegnaduzio Nicolao, 20 c. Vitt. Em. II.
Veduva Cav. v. tratt., 20 v. Silvio Pellico 561-84
Veduva Lor. (ditta), ovatte, 9 v. Corte d'Appello 25
Veduva Sabino, caffettt., 4 v. Goffr. Mazzini 362-66
Veduva Teresa e C., caffettt., 4 v. Monc lieri 565
Veduva e C., rilm. pelli, 55 c. Vercelli . . . 242
Velardi Luigi, 🚬, magg. gen., 9 v. dei Mille . 507
Velasco Cesare, possid., 21 v. Montebello.
Velasco Felice, ✱, agente cambio 45 via Finanze e 11 via Madama Cristina; 3-48 villa Velasco 29, 209, 544
Velasco Gius. già Vassallo, drogh., arg. via Porta Palatina e Torquato Tasso . . . 290
Velasco L. 5-70 agente di cambio, 45 via delle Finanze e 11 v. Madama Cristina, 210 574, 763-65-76
Velasco Magno, sacerdote, 8 v. Consolata . . 549
Velasco Matteo, medico, aiuto poliam., 24 via Vanchiglia 552, 743
Velati-Bellini G., ing., 5 v. Parini 494
Velatta Luigi, fattore, 6 v. Andrea Doria e 429 c. Reg. Margh. 344, 592
Veliano Cosima, vinaia, 21 v. Cibrario . . . 374
Velluno Gio., fisl., 82 c. Vitt. Em. II. . . . 230
Veliano Marzo, 29 c. Re Umberto . . 74
Vellino-Bertrand Rosa, imp. post., 41 v. San Dalmazzo. 750
Veloce Club Torinese 4-48 40 c. Dante. . . 746
Venasca Aud., vice-pres. U. M. N. (Prossasco) . 586
Venchi Silviano, 🚬, 48 v. Artisti . . . 14, 20
Venchi 🚬 S. e C. 5-33 confettieri, 18 via degli Artisti 14, 20, 375-76-77
Venco Paolo, neg. vino, 124 barr. Nizza. . 369, 407

enditti Alfredo, imp. post., 62 v. Venti Sett. *pag.* 754
endrame Silvio, 🚬 (Isola del Liri Superiore, 781
Veneri Gaetano, imp. post., 40 v. Roma . . . 754
Venesia Gio., velocipedi, 21 c. Princ. Odone. 322
Venesio Candido, 41 v. Pisa 386
Veniali, 🚬 prof., pubblic. giornale 725
Venino conte Giulio (Milano) 781
Venisio eredi di Donato 48 v. Nizza . 96
Venosta Luigi, 🚬 (Roma) 383
Ventre Alfonso, 🚬, agiato, 7 v. Gaud. Ferreri
Venturi, impagl. sedie, 40 p. S. Giulia . . . 267
Venturi P. e figlio, seterie e velluti, 4 piazza Em. Filiberto 212-22-42-43
Venturini Emilio, probivirо. 443 v. Nizza . 345
Venturini Galileo, avv., vice-pres. Tribunale 13 v. S. Domenico 511
VenutaAnt., 🚬 med. veter., 52 v. Nizza 626, 721-36
Verani, prod. molino Pianezza, 21 v. S. Franc. Paola 336
Verani Carlo, 7 v. Alfieri 783-89
Verani Luigi, med.-chir., 7 *bis* v. Alfieri 551-52, 713
Verani-Masin Alfonso, consigl. Benefic., 51 via Goffredo Casalis. 456, 573
Verardi Gio., sarto, *4 bis* v. Andrea Doria . 219
Verazzi Carlo. 🚬 (Roma) 772
Vercellana Gius., tratt., 90 v. S. Donato . . 361
VercellanaVitt., drogh., 31 v. Borgo Dora . 290, 798
Vercelletti A., panatt., 8 v. Ormea 396
Vercelli Aless., sete torte, 9 v. Palazzo di Città 214
Vercelli Antonio, impieg., 3 v. S. Maria . . 543
Vercelli Carolina, maestra, 45 c. Oporto . . 654
Vercelli Edoardo, prof., 56 v. S. Secondo.
Vercelli Franc., pittore, 45 c. Oporto . . 702-53
Vercelli Giacomo, panett., 24 v. S. Donato . 396
Vercelli Gio., latton., 4 c. Raffaello 344
Vercelli Gius., imp. telegr., *4 bis* v. Tarino . . 752
Vercelli Giuseppina, 93 v. Nizza 662
Vercelli Pietro, 16-17 rappr., *1 bis* v. Arcivescovado 283, 334-38
Vercelli-Ratti Giov^a, telegr., *4 bis* v. Tarino . 752
Vercellini e Bonomi, calz., 46 v. S. Teresa . . 299
Vercellino Ang., pizzic., 48 c. Vinzaglio. . . 388
Vercellino Ant, Vitt. fu Gius. 5 v. Duchessa Jolanda 34, 544
Vercellino Gius., panett., 214 Mad. Pilone 404, 573-98
Vercellino Gius., tabacc., 36 v. S. Secondo . 499
Vercellino Luigi, calzol., 49 p. Vitt. Eman. I. 299
Vercellino Oddino, capo mastro, 45 v. Bertola 279
Vercellino Pietro, tratt., 30 v. S. Agostino . 360
Vercellone coniugi 40 v. Cernaia . . . 27
Vercellone Alberto, 🚬 45 p. Statuto . . 88
Vercellone Angelo (eredi) 44 v. Gioberti 42
Vercellone Benedetto, 🚬 11-35 commis. Banca, 4 v. Giannone. 44, 88, 240, 657, 759-80
Vercellone Camillo fu G. B., avv. 20 via Sacchi 687
Vercellone Celestino 4 v. Assarotti. . . 41
Vercellone Domen., sarto, 41 v. Roma. . . . 249
Vercellone G. B., 68 c. Vitt. Em. II. 739
Vercellone Gio., maestro di musica e canto, 45 v. Valperga Caluso. 675-77
Vercellone Giustina in Vigliani 9 corso Vinzaglio 86, 97
Vercellone Maria in Negri 4 v. Ettore De Sonnaz 44
Vercellone Silvio, avv., 44 v. Gioberti . 684-90
Vercellone Vitt., 🚬, 40 v. Cernaia 550, 609, 793-94
Vercellotti Gio., avv., 40 v. Passalacqua. . . 684
Verda Ant., olii e salumi, 35 v. Po 389
Verda Bart., orefice, gall. Umberto I . . . 238-40
Verda Franc., 44 v. Groppello 599
Verda V., fornaio, 3 v. Torquato Tasso . . . 396
Verdi Vitt., tenente, 9 v. Bertola 505
Verdoia Clara, stiratr., 44 v. S. Franc. Paola . 229
Verdoia Clemente, decor., 36 v. Bertola . *pag.* 235
Verdoja Lucia, pettinatr., 44 v. Princ. d'Acaja 330
Verdoia Michele, impieg., 46 v. Duch. Jolanda 492
Verdone Alfonso, medico, 44 v. Deposito . . 543
Verdone e Viola, telerie, 44 v. Genova . . . 225
Verdoni Carlo, litografo, 5 v. Cavour . . . 255
Verdun di Cantogno coniugi 12 v. Moncalvo 54
Verdun di Cantogno nob. Lorenzo 12-05 42 v. Moncalvo 54, 744
Verdun di Cantogno nob. Pio Gius., 42 via Moncalvo. 456
Verga Camillo, ing., 4 v. dei Mille 737
Verga Emilio, chim.-farm., ang. c. Vitt. Em. II e v. Accad. Albertina 574, 747
Verga Ferdin., agiato, 4 v. Ettore de Sonnaz.
Vergano Beniam., vinaio, 41 v. S. Dalmazzo . 374
Vergano Gius., neg. vino, 7 v. Andrea Provana, 369-74
Vergano Pietro, insegn., 3 v. Basilica 642
Vergano Rosa, vinaia, 41 v. Vanchiglia . . . 374
Verganti-Pomero Clotilde, levatr., 34-36 via Venti Settembre. 724
Vergiati Paolo, maestro, 25 c. S. Maurizio. . 627
Vergnano coniugi, drogh., ang. c. Reg. Margherita e v. Amosto 290
Vergnano coniugi, neg. gran., 42 v. Mazzini . 394
Vergnano frat., macell., 46 c. Vercelli . . . 399
Vergnano Carlo, dentista, 43 v. S. Teresa . . 744
Vergnano Casimiro, 🚬 med.-chirurgo, 20 via Pietro Micca . . . 480-82, 526, 704-13-91-93
Vergnano Cesare, ing., 20 v. Pietro Micca. . 467, 694
Vergnano Eug., latteria, 37 c. Vitt. Em II . . 378
Vergnano Francesca, pizzicagn., 40 v. Zecca . 388
Vergnano Enrich., levatr., 45 v. Duch. Jolanda 721
Vergnano Giacomo, macell., 68 c. Vitt. Em. II . 399
Vergnano Gio., impieg., 7 v. Alfieri 770
Vergnano Giuseppe, fabbr. ferr., 42 v. Gioberti 320
Vergnano Lorenzo, neg. vino, v. Lauro (barr. Casale) 407
Vergnano Luigi, macc., 48 v. Barolo 320
Vergnano Luigi, vinaio, 484 *bis* c. Reg. Margh. 374
Vergnano Paolo, impieg., 41 v. Monferrato.
Vergnano Pietro, drogh., 422 barr. di Lanzo . 402
Vergnano V., macell., 45 v. Rocciamelone (Campidoglio) 403
Vergnano Vitt., neg. vino, 2 v. S. Anselmo . . 374
Vergnano Virginio, profum., 9 p. Carlo Felice 287, 329
Vergner E., agiata, 47 v. S. Giulia
Veriglio Feder., dinam. e polv. caccia, 18 via Vanchiglia 283
Verino E., paste alim., 62 v. Nizza 392
Verino Edoardo, panattiere (242 Pilonetto) . . 405
Verlucca G. B., teol., prof., 83 v. Venti Settembre. 549-20-30
Verna frat. e sorella fu Mich. 46 v. Cibrario 28, 39
Verna Alfredo, fabbrica spole 46 via Cibrario 28, 39, 344-47
Verna Andrea, 24 v. Rivara 575
Verna Giuseppina, latteria, 40 v. S. Massimo . 378
Verna Teresa, mode e novità, 25 v. Maria Vitt. 246
Vernasca (*vedi* Olivieri di).
Vernazza Carlo 29 c. Re Umberto . . . 71
Vernazza Franc., tappezz., 24 v. Alfieri. . . . 246
Vernazzani Fel., olii e salumi, 4 v. Ponte Mosca 389
Verne Andreetta, 48 v. Cavour 560, 648
Vernet Gius., usciere Trib., 24 v. Alfieri. . . 511
Vernetti Angela ved. Marchis 27 v. Gioberti. 42
Vernetti Carolina, maestra, 40 v. Orto Botanico 654
Verney Rosa ved. Raviola isol. 51 v. Schina 86
Vernier Amalia 14 v. S. Chiara . . . 82
Verno Camillo, pitt., 45 p. Castello 702
Vero Gio., mercerie, 27 *bis* c. Vinzaglio . . . 234
Vero Gio., alunno giudiz., 45 v. S. Donato . 510
Vero Giuseppina, lingerista, 25 v. S. Donato . 220

Veroi Gemberto, tenente, 4 p. S. Martino *pag.* 628
Verole Pietro, ☎, ing., 46 v. Cernaia . 642.757
Verona Ang., tessuti e filati, 35 c. S ceardi. 338.584
Verona Annetta, tintoria, 10 p. Vitt. Em. I . .230
Verona Cesare 1-90 rappresentante, 20 v. Carlo Alberto 346-22,703
Verona G., lan. e tel., 42 v. Milano 222
Verona Gio., parrucch., 8 v. Belvedere . . .329
Verona Gustavo, pubblicista, 47 via S. Secondo 465, 723-31
Verona-Cuffia Francesca, selvaggina, p. Eman. Filiberto (nord) 384
Veronelli Giac., ing. prof., 38c. Valentino . 631-58-94
Veronese Mich., impieg. R. Econ., 50 v. Mazini. 492
Verra coniugi, birreria, ang. v. Palazzo di Città e Porta Palatina 366
Verra G., vernic., 22 v. S. Chiara 214
Verra Giovannina, stiratr., 45 c. Princ. Oddone229
Verra Gius., mag. alim., 52 v. Mazzini 384
Verra e Fasano, rifinit. pelli, 40 v. Cuneo . .292
Verrando Ettore, med.-chir., 47 v. Carlo Alb. 743
Verrando Franc., orefice, 20 v. Pietro Micca 238
Verrando Stef., chir. dent., 47 v. Carlo Alb. 667.744
Verretti Gio, avv., giud.-istrutt. Trib., 20 via Princ. Amedeo. 542
Verri (*Istituto mus.*), 3 v. Alfieri. 675
Verri Alfredo, musico, 7 v. S. Massimo. . . .676
Verri Pietro e C., pizzic., 2 v. Monferrato . .388
Verri Severina, maestra pianof., 3 v. Alfieri 676
Verro Albina, lingerista, 4 v. Pastrengo . . .220
Verrone (*vedi* Vialardi di).
Verrone Felice (Mad. di Campagna) 574
Verrone Olderico, ☎, medico, 24 v. Accademia Albertina 566-94, 713-58
Verrotti Ignazio, ing., 38 v. S. Fr. Paola. 625-39-59
Verrua G., liquor., 44 v. Po 366
Verrua Giacomo, vinaio, 45 c. S. Maurizio . .374
Verrua Luigi, mag. olii, 46 p. Vitt. Em. I e 89 barr. di Casale 389,404,558-59,749
Verrua Pietro, tratt., 16 v. Berthollet 359
Verrua Stef., fornaio, 24 v. Nizza 396,590-93,797
Versino Aless., ferram., 4 p. Eman. Filiberto. 308
Versino Carlo, neg. frutta, 47 p. Em. Filib. . .390
Versino Gio., neg. frutta, p. Palazzo di Città. 390
Versino Marla, tratt., 5 v. S. Quintino 359
Versino Marietta fu Pietro 4 v. Conte Verde 30
Versino Melinda, latteria, 41 v. S. Donato . .378
Vertecchi Ern., maestro, 34 v. Carlo Alberto 629,737
Vertù Edoardo industr., 24 v. S. Quintino 60.71
Vertua Cat., drogh., 11 v. Fossata (barr. Milano) 402
Verzoria Gius., mag. alim., 16 v. Vanchiglia .384
Verzone Franc., avv., 6 v. S. Tommaso . . .687
Verzone Pietro, notaio, 41 v. Bellezia. . . .690
Vesco Bartol., conduc., albergo Rosa Bianca 334-35
Vesco Prosp., orticolt., 40 barr. d'Orbassano 249,403
Vescovi Celina, mercerie, 3 e c. Vitt. Em. II, oltre Po 234
Vesin Rosalia, traduttrice, 49 c. Vinzaglio. .776
Vesme Eug., ☎, elettricista, 7 v. Baretti . . .303
Vespa Francesco 10 v. Mercanti 31
Vespucci Franc., drogh., 49 v. della Rocca . .290
Vetrina Collettiva 2-37 39 v. Roma.
Vezzani E., agenzia prestiti, 4 v. Bonafous. .340
Vezzetti Pacifico, notaio (Rivoli) 690
Vezzi Giulio, 12 v. della Consolata. 799
Vezzosi Massimiliano (Ditta) di Savoretti e Borgioli, legatore, 21 v. Carlo Alberto . 256-59
Vial Lor., neg. formaggi, al Dock 388
Vial Matteo, neg. olii, 3 v. S. Chiara 389
Vialardi Casimiro, ing., 17 v. S. Giulia.
Vialardi Emil. ved. Bruno 4-6 v. Governolo 43
Vialardi di Verrone conte Carlo, 52 via Mazzini . . . . . *pag.* 436,738
Vialardi di Villanova Carlo, rag., 22 v. Giulio . 456 539-65-68.696,700
Vialardi di Villanova nob. Franc., comm., c. Raffaello 456
Vialardi di Villanova n. Ghisola di Verghera nob. Virgina, c Raffaello 456
Viale frat., neg. vino, 375 Sassi 408
Viale Alberico, orolog., 10 v. Madama Cristina 240
Viale Ambrogio, neg. vino 299 Madonna del Pilone 408
Viale Bartolomeo, impieg., 50 c. Re Umberto 753
Viale Carlo, 29 v. Nizza 588-90
Viale Carlo, drogh., 6 p. Statuto 290
Viale Clemente, ☎, drogh. e farm., 8 v. Palazzo di Città 290,747-95
Viale Franc., medico, 30 v. Venti Settembre . .713
Viale G. e C., caffett. 243 ang. v. Pietro Micca e v. Mercanti. 363,796
Viale Gaet., aiut. ing., 4 v. S. Anselmo. . . .492
Viale Giac., mucell., 20 v. Bellezia e 2 v. Andrea Doria 399
Viale Gius., pubblic., 33 v. Accad. Albert. . .729
Viale Giuseppa, mag. alim., 494 c. Reg. Margh. 384
Viale Ottaviosucc. Vaccarino, farm., 3 v. S. Maria.717
Viale Michele, neg. mobili, rimp. al 2 v. Cottolengo e 434 c. Reg. Margherita. . 266-67
Viale Paolina, fornaia, 26 v. S. Anselmo . . .396
Viale Secondino, vinaio, 3 v. Mercanti . . .374
Viancini Flaviano, avv., 8 v. Bogino 681
Viancini Gius., ☎ ✻ med.-chir., 5 v. Saluzzo 743
Viancino di Viancino-Torricella-Genola conte Franc. 34-36 v. dei Mille . .34,56,456
Vianelli Tito, rappr., 22 v. Sacchi 336
Viani Eugenio, neg. cappelli, 8 v. Roma. . .244
Viani Luigi, neg. olii, 1 p. Bodoni 389
Viani Stef., mag. alim., 41 v. della Consolata 388-96
Viani Vitt., prof., 2 *bis* v. Silvio Pellico . . .665
Viani d'Ovrano conte Guido 456
Viani d'Ovrano cav. nob. Mario, pitt. 2 v. Ponza456,702
Vianino Felice, prof. di flauto, 45 p. Castello. 677
Vianino Gio., neg. paste, 20 via Bellezia .391-92
Viano frat., vinai, 44 v. Stampatori 374
Viano A., latteria, 22 v. Monferrato 378
Viano Carlo, 3 v. Palazzo di Città 749
Viano Chiaff., bottigl., 3 c. Raffaello 374
Viano G. B., fornaio, 62 v. Cottolengo 396
Viano G., prof., 55 v. Saluzzo 656
Viano Margh., maestra, 3 v. Deposito. . . .618
Viano e Coda, elettric., 20 v. Pietro Micca. 303-04
Vianoli G., mag. alim., 28 v. S. Giulia . . .384
Viara coniugi 4 v. della Fucina . . . 39,67
Viara Franc. maniscalco, 2 v. Carena e 4 v. Fucina. 39,66,67,344
Viarana Emil., avv.-proc., 8 v. Napione . . .735
Viarana conte di Monasterolo 456
Viarani Agostino, cappellaio, 18 v. Pio Quinto 242
Viarengo Gio., calzol., 5 v. Passalacqua . . .299
Viarengo Gust., segr. arch., 24 c. Vitt. Em. II 486
Viarengo Mario Gius., ☎, pubblic., 4 v. Davide Bertolotti 346,724
Viarengo Mich., neg. legna e carb., 3 v. Melchior Gioia. 274
Viarengo Vitt., avv., giudice Tribun., 33 via Bogino 510-11
Viarigi (*vedi* Biglione di).
Viarisio Margh., maestra, 14 p. G. Madre di Dio 651
Viarizio Rodolfo, musico, 8 v. Garibaldi . .676
Viarmello Carlo, calzol., 1 v. Valperga Caluso 299
Viassone Aless., 11 42 fabbr. carte e tarocchi, 1 v. Arsenale e 3 v. Fiochetto 257
Viattone Bartol., tornit. metalli, 4 v. Porporati. 264

Viazzi Ett., impieg. postale, 25 v. S. Anselmo *p.* 750
Viazzi Mario, ragion., *studio* 39 v. Garibaldi, *abit.* 29 v. Carlo Alberto . 672-73-96-97,700
Viazzi Pio, prof. dott., R. Università. 646
Viazzi Tomm., impieg. post., 2 v. Andrea Doria. 750
Viazzo Gius., fabbro-ferraio, 23 v. Zecca . .326
Viberti Rosa, edic. giorn., p. Eman. Filiberto angolo v. Milano 252
Vicarelli Giuseppe ☎ 16-61 prof. chirurgo-ostetrico, 14 p. Cavour . . .536,647-22 60,743
Vicari-Giacobino Rosina, maestra, 44 v. Sacchi 654
Vicarj Mario. ☎ ing., consigl. comun., *uff.* 68 c. Vitt. Em. II, *abit.* 24 v. Montevecchio . 34,56,462,558-62-81-99,654-91-94 698,733-40-42-45-94
Vicarj Michele, ing., 38 v. Accad. Albertina .495
Vicario G., macellaio, 43 v. S. Secondo . .399
Vicario di Sant'Agabio nob. Roberto, 47 via della Rocca 456.737
Vicendet Apolline, lan. e drapp., 10 v. Lanino 222
Vicendet G. B., tappezz., 26 v. Garibaldi. . .236
Vicendone, calzol., 47 v. Gio. Somis. . . .299
Vicendone, detto *Bersaglia*, manise., 45 v. Beaumont 344
Vicentini M., macellaio, 21 v. S. Secondo .399
Vicino Luigia 25 v. dei Mille 33
Vico, conduc., albergo del Campanile. . . .334
Vico bar. Giulio, 27 v. Magenta 456
Vico Edoardo, teol., cappellano Cimitero . .471
Vico Gius., sarto, 48 v. Sacchi 249
Vico Luigia, neg. merc., 2 v. S. Massimo . . .234
Vico e C., confett., 5 v. Beccherie e 7 v. Giobbe 375-77
Vicolungo Girol., edic. giorn., p. Carignano .251
Vicolungo J., conserve alimentari, 38 corso Re Umberto. 339-84-88-90
Videlongo, sarto, 22 v. Barbaroux 249
Videlongo Adamo, sarto, 2 v. Genova. . . .249
Videlongo Guido, sarto, 44 v. del Fiando . .249
Vidotti Margherita vedova Pozzetti 16 via Petrarca 64
Viecca Gio. Bd., dirett. scol., 16 v. Lagrange 560.644
Viecca Gio., impieg. R. Econ., 22 v. S. Quintino 492
Viecca-Catone Angelina, maestra, 21 p. Vitt. Em. I.
Vier Edmondo, 49 v. S. Quintino 789
Vietti Attilio, pubblic., 1 v. Cavour. . . . 730
Vietti Carolina, latteria, 24 v. S. Secondo . .378
Vietti G., drogh., 45 v. Mad. Cristina 290
Vietti Isidoro 3-01 rappr., 38 v. Roma 243-47-48
Vietti Pietro, panieraio, 41 v. Berthollet. . .235
Vietti Pietro, org. e piani a cil., 18 v. Madama Cristina 268
Vigada Mattia, 38 v. Princ. Amedeo 659
Viganò Silvia, suora Osped. Mauriziano . . .525
Vigentino, modell legno. 27 c. S. Maurizio . .264
Vigetti Laura, lan. e drapp., 57 v. Magenta. .222
Vighetti Modesto, 25 v. Princ. Tommaso . . .574
Vigile (*La*) 14-76 *comp. d'assicur.*, 20 via Cavour.
Vigitello frat. e sor. fu Giac. 13 v. Palazzo di Città 61
Vigitello, orolog., 43 v. Palazzo di Città. . .240
Vigitello Ant. fu Pier Luigi 48 v. Cavour 24.26
Vigitello Bened. fu Costant. 48 c. Cavour 24.26
Vigitello Emilio, pubbl., 43 v. Palazzo Città . 727-31
Vigitello Franc. 24 v. Barbaroux . . 43, 44
Vigitello Gioach. 5 v. Groppello . . . 44,88
Vigitello Gio., macell., 3 v. Torquato Tasso . .399
Vigitello Gio. fu Michele 3 v. Torquato Tasso e 41 v. Conte Verde. 30,90
Viglezio Ant. Gio., ✻, med. chir., 12 v. Rossini. 713
Viglianchino Abele, cartoline illustr., rimp. 60 c. Vitt. Em II 261
Vigliani frat., decoratori, 4 v. Corte d'Appello 215
Vigliani madre e figlio 7 v. Corte d'App. *pag.* 31
Vigliani Baldassarre, ing., 29 c. Raffaello . . .694
Vigliani Bartol. e nipoti 26 v. Orto Botanico 60
Vigliani Bened., chincagl., 2 v. Po 237
Vigliani Cristina, liquorista, 23 v. Nizza. . .366
Vigliani Dario, vinaio, 443 v. Mad. Cristina. .374
Vigliani E., sart., 8 v. Bellini. 246
Vigliani Felice, orolog., 4 p. Saluzzo. 240
Vigliani Franc., ingegn. 9 corso Vinzaglio 96, 97, 694
Vigliani Gio. Ant., dott., 43 c. Valentino .330-33,743
Vigliani Luigi, ☎, medico-chirurgo, 34 via S. Quintino 574,743-44
Vigliani P., incis., 25 v. Lagrange . 262,304-05-42
Vigliani Pietro, capo-mastro, 59 v. Saluzzo .279
Vigliani Pietro, impieg. (Campo di Cirie) . .503
Vigliani Pietro, tratt., 43*bis* v. Berthollet. . .364
Vighani Teresa, levatr., 8 v. Bellini. 724
Vigliani-Govean Maria, isp. scolast., 9 c. Dante. 663
Vigliano Dante, neg. vino, 5 v. Stampatori 369-74
Vigliano G., falegn., 74 c. S. Maurizio 273
Vigliano Gio., conduc., alb. Croce Rossa . 350-53
Vigliano Gius., conduc., alb. Fucina 350-51-53-54
Vigliano Gius., mag. alim., 42 v. Mad. Cristina 384
Vigliardi Carlo avv.-proc., 29 via delle Orfane 7,46,59,72,684-89
Vigliardi Cesare 29 v. Orfane . .7,46,59,72
Vigliardi Diodato avvoc., 29 via delle Orfane 7,46,59,72,684
Vigliardi Gaet., impieg. ferrov., 25 c. Vinzaglio.
Vigliardi Melchiorre, impieg., 44 v. del Deposito 543
Vigliardi-Paravia frat. (figli di Innocenzo) tipogr.-librai-editori 10-82 23 v. Garibaldi e 1-42 29 v. Arsenale 40,51,98,254-57
Vigliardi-Paravia Carlo, ☎, 3 corso Palestro; 3-93 *villa* 558-62-78,735-62
Vigliardi-Paravia Carola n. Rolla, agiata, 17 via Arsenale.
Vigliardi-Paravia Giacinto, ☎, 3 v. Perrone. . 786
Vigliardi-Paravia Gius., ☎, 2-06, 26 via Alfieri; 3-93 *villa* . . 95,327,663,733-96
Vigliardi-Paravia-Cottino Maria, isp. scolast., 46 v. Cernaia 560
Vigliardi-Paravia-Roda Giulia, 26 v. Alfieri .528
Vigliecca Gius., astucciaio, 2 v. Lagrange . .264
Viglieno Gio. 5 v. S. Massimo 80
Viglierclo Telest., banco prest., 49 v. dei Fiori 340
Viglietta Cat., panett., 38 v. Ormea 396
Viglietta Valentino, imp. post., 19 v. Saluzzo. 754
Viglietti Angela ved., 94 c. Vitt. Eman. II.
Viglietti conte Cam., 44 c. Vitt. Em. II . . 456.737
Viglietti nob. Mario, 40 v. Roma. 456
Viglietti nob. Giuseppina, 40 v. Roma 456
Viglietti n. Sineo cond. Vincenza, 44 c. Vitt. Em. II 456
Viglino coniugi, caffè, ang. v. Maria Vittoria e Lagrange. 303
Viglino Carlo 59 v. Gioberti. 42
Viglino Lorenzo, dott. farmacista, 9 via San Donato . . 42,78,359-74,632,747
Viglino Pompeo, avv.-proc., *studio* 46 v. Cernaia, *abit.* 6 c. Re Umberto 684-89
Viglione Ces. ing., 8-10 v. S. Domen. . . .67,694
Viglione Carlo, ☎, colonn., comand. Distretto milit., 3 v. Papacino. 302-07,666
Viglione Filippo, mag. alim., 18 p. Statuto . .384
Viglione Luigi, geom., 42 v. Po 695,777
Viglione Luigi, trastulli, rimp. 44 p. Carlo Felice 236
Viglione Nat. fu Franc. 16 v. Circonvallazione oltre Po. 400
Viglione Panera Franc., maestra, 42 v. Po . .649
Viglione e Vacchina, neg. legna e carb., 42 via Principe Amedeo 274
Vigna frat., decor., 26 v. Barbaroux 245

Vigna, latteria, 2 v. Fiando . . . . . *pag.* 378
Vigna Alberto, decorat., 42 v. Giulio 244
Vigna Angela, maestra, 22*bis* c. Vitt. Em. II .644
Vigna Art., geom., 53 v. Saluzzo.
Vigna Bernardo, falegname, 4 v. Bertola . . .273
Vigna Cam., olii e salumi, 3 p. Em. Filiberto . 389
Vigna Carlo, fabbro-ferr., 18 v. S. Domenico .326
Vigna Carlo Maur., ing., 3 v. Misericordia .694
Vigna Celest., impieg. daz. (barr. Nizza) 469
Vigna Costantino, 26 v. Barbaroux . . . 739-95
Vigna Dom., 5 v. Massena
Vigna Dom. fu Franc. 45 v. S. Chiara . . 82
Vigna Emilio, appar. elettr., 46 v. Pr. Amedeo .303
Vigna Ern., pizzicagn., 6 v. Drovetti 388
Vigna Franc., olii e salumi, 44 v. Bertola . .389
Vigna Gio., rag., 45 v. S. Quintino.
Vigna Gio. Virg., capit. v S. Bernardino (Borgo S. Paolo) 559
Vigna Gius., viagg., 4 c. Valentino.
Vigna Guglielmo, ing., 4 v. Groppello 694
Vigna Guido, vinaio, 6 v. Bertola 374
Vigna Luigi, salsam., 48 v. Vanchiglia . . .388
Vigna Maria, neg. mobili, 43 v. Princ. Amedeo, 266
Vigna Mich 31 v. Cottolengo 34
Vigna Natalino, 9 v. delle Scuole. 394
Vigna Nicola, impieg., 9 strada di Francia 579,770
Vigna Pietro 24 v. Barbaroux 43
Vigna Vincenzo, mercerie, 20 v. Berthollet .234
Vigna Virg., 9 v. S. Bernardino (barr. S Paolo . 650
Vigna-Davicini Gemma, ispett. scol., 45 v. S Chiara 642
Vignetta Giacinto, custode, 48 v. Po 620
Vignetta Luigia ved. Vigna 30-32 v. Mazzini 52
Vignetta Pierina, impieg post., 9 c. Valentino 734
Vigno G. B., macell., v. Corio (Campidoglio) . 403
Vignoli Giacomo, sind. Società Carbonifera, 3 p. Bodoni 784
Vignolo Ces., maestra-pian., 44 v. Ponte Mosca 676
Vignolo Luigi, 7 v. Quattro Marzo 766
Vignolo-Albino Claudina, maestra, 47 v. Giacomo Leopardi 643
Vignolo-Lutati Carlo avv.-proc., *studio* 47 v. Mercanti, *abit.* 4 v. Passalacqua 684-89
Vignolo-Lutati Celest. dott., cons. com., 47 v. S. Dalmazzo 77,462,526-29-40-44-45,743
Vignolo Lutati Ferdinando, dott. in chimica, 47 v. S. Dalmazzo 621
Vignolo-Lutati Giacinto, med.-chir., 4 v. Passalacqua. 531,743
Vignolo-Lutati Marcello, avv.-procuratore, 47 v. S. Dalmazzo 687
Vignotti Gio., succ. Bocca, vetri e cristall., 4 p. Em. Filiberto. 218-49
Vigo frat., conducenti, alb. Tre Galli 350
Vigo Anna, neg. paste, 42 v. Goffredo Mameli .392
Vigo Carlo, rappr. 5 v. Mercanti . . . 53,340
Vigo Elbano, alunno giudiz., 14 v. Cernaia . 513
Vigo Ern., impieg. daz., 16 v Garibaldi . . .470
Vigo Franc., ing., 42 v. Madama Cristina.
Vigo Gius., conduc., alb Tre Galli e 350
Vigo Gius. consigl. Corte d'App., 6 v. Bonafous 509
Vigo monsignore Ilario, curato, 41 via Barolo 146,520-21-54-71
Vigo Lorenzo, rag., 20 v. Barbaroux . .696,767
Vigo Luigi, bottigl., 47 v. S. Teresa. 374
Vigo Luigi, succ. ved. Vigo, neg. mobili, 27 via S. Tomaso 266,304
Vigo Vico, tratt., 152 c. Reg. Margherita . . 357
Vigo Vincenzo, avv., impieg, 3 v. Sagliano 486-93
Vigoni nob. ing. Pippo (Milano) 733
Vilers Eugenio, ing. (Napoli). 784
Villa coniugi, floric., rimp. 46 p. Carlo Felice 250
Villa A., prof., 30 v. dei Mille.
Villa Adolfo, medico, 5 p. Bodoni *pag.* 537-66,713
Villa Alberto, neg. frutta, 23 v. Barolo . . .390
Villa Ant., tabacc. (borg. Falchera) 499
Villa Antonietta in Pais 8 v. Circonvallazione oltre Po 100
Villa Bartol., disegn., 42 v. Montebello . . .703
Villa Bartol. Felice, 19 v. Valperga Caluso . .584
Villa Bianca, tratt., 56 c. Re Umberto . . .364
Villa Carlo, sorbett., 47 v. Campana. 367
Villa Dom., calzol., 30 v. Orfane 299
Villa Ett., geom. perito agr., 4 v. Milano .695-96
Villa Fausto, avv., 1 v. S. Domenico. . 565,684
Villa Filippo, avv., 68 c. Vitt. Eman. II . . .687
Villa G., confett., 38 v. Mazzini 376
Villa G., neg. gran., 5 c. Oporto 391
Villa Gabriele, commest., 142 barr. di Nizza. 404-05
Villa Goffr., avv., vice pret., 1 v. S. Domenico 513
Villa Natale, 4 v. Corte d'Appello 590
Villa Rosa e Gibellini (eredi) 16 v. Franco Bonelli. 38
Villa Rosa in Nigra 9 v. Giulio . . . 38,42
Villa Solutore, inceral. pavimenti, 44 v. Torino. 244
Villa Teobaldo sarto, 5 v. S. Massimo 249
Villa Tommaso, avv., deput, cons. comunale, 1 via San Domenico 417-22 462,553-67-99,601-65-69-78-84,745-73
Villa Vinc., teologo, 38 v. Mazzini 747
Villa Vittorino, tenente, 4 p. Carlo Em. II. .505
Villa-Brofferio Emilia, 1 v. S. Domenico . . .665
Villa, Gedda e C. gia Pollino. Villa e C. 14-54 segheria, 29 v. Priocca e 8 v. Fucina. 247-70
Villa e Grosso, rappr., 47 v. Bartola 339
Villa e Migliore, formaggi, 68 barr. di Lanzo 388
Villabruna Guido, impieg., 6 v. Passalacqua .762
Villafalletto (*vedi* Falletti).
Villafranca Soissons cont. Felicita nata Crosio, 103 c. Vittorio Emanuele II 456
Villafranca-Soissons conte Eman. Filib., 5 via Valle S. Martino. 456
Villani Luigi, impieg ferr., 25 v. Donati . .757
Villanis Luigi Alberto, avv.-proc., 2 v. Manzoni 660-89,723-27-31
Villanis Amedeo 8-24 rappres., 28 c. Oporto. 283 339,795
Villanis Francesco 8 v. Botero 49,529,798
Villanis Tiburzio, avv., sost. procur. del Re, 44 v. S. Quintino 512
Villanova (*vedi* Scarampi di).
Villanova (*vedi* Solaro di).
Villanovetta (*vedi* Cravetta di).
Villar (*vedi* Carassi del).
Villarboito Cesare, impieg., 49 v S. Anselmo 770
Villarboito F., tipogr., 13 v. Garibaldi . . .254
Villarboito Feder., incisore, rimp. 46 p. Castello. 262
Villard Carlo, cambista, 44 v. S Teresa . . .240
Villari Pasquale, prof., senatore (Roma) . 417
Villata frat., conc. pelli, 5 c. S. Maurizio . .292
Villata Ant., fabbr. mob., 2 v. Drovetti . 265-73
Villata Ant., neg. legna, 13 v. Mazzini 274
Villata Antonietta, salsam., 91 v. Cottolengo . 388
Villata Ernestina fu Domenico 2 v. Arcivescovado 40
Villata Franc. 26 v. Ormea 43,60
Villata Francesco, impieg., 41 v. S. Massimo . 625
Villata Giacomo, merc., 8 v. Garibaldi . . .234
Villata Gio., avv. proc., 3 v. Assarotti . 689,748
Villata Gio., sarto, 24 c. Vercelli 249
Villata Giuseppina, neg. mob., ang. c. Vittorio Emanuele II e v. S. Anselmo 246-66
Villata Gius. 8-15 cambista, 2 via Arcivescovado 210,778
Villata Maria, vinaia, 18 v. Barolo 374
Villata Pietro, caffett., staz. Sassi 400

Villata e Grosso 10-07 prodotti farmaceutici, 47 via Bertola . . . . . *pag.* 282-83
Villata e Keller, orolog., 24 v. Po. 240
Villavecchia Carlo 10-40 avvoc.-procuratore, 47 v. Garibaldi 684-85-89
Ville di salute per malattie nervose e mentali, 745
Vinadio (*vedi* Balbo di).
Vinai, sor., tintoria, 6 v. Belvedere 230
Vinai Pietro, prof., 26 c. Vinzaglio 639
Vinaj Carlo, neg. vino (Tesoriera) 508
Vinaj Scipione dott. prof., 405 c. Vittorio Eman. II. . . 487,530-39-53-80,607-43-44-47 743-45-24-49
Vinaj Raffaele, colonn., 25 v. Stampatori 627
Vinardi Giorgio Aug., avv., 45 v. Bellezia . 484,685
Vinardi Gius., 36 c. Oporto 392
Vinardi Maria in De Petro 4 v. Mazzini. 52,56,74
Vinassa Gius. 25 v. Orfane 59,64
Vinca Adele e figlia 31 v. S. Chiara . . 82
Vinca Ant., ing., 44 p. S. Giulia 694
Vinca Carlo, avv.-proc., 5 v. Garibaldi . 685-89
Vinca Giorgina, consigl. Benef. parrocchia S. Giulia 354
Vincendet Anna ved. Cimaz e figli 3 via S. Anselmo. 84
Vincenti Carlo, impieg. post., 33 v. Maria Vitt. 734
Vincenti L., forn. milit., 220 str. di Casale . .243
Vincenzi Franc., ispett. derrate, 8 v. Giulio. .468
Vinciguerra A. e figli (di Luigi Vinciguerra), 7-94 tipogr., 40 via Bellezia. . . 254-60
Vincon Ida, rag., 50*bis* c. Re Umberto . . .782
Vindrola Augusto, orefice, 41 v. S. Maria. . .238
Vindrola Edoardo, pittore, 4 v. S. Maria . . .702
Vinea (*vedi* Farcito de).
Vinea Gio., 21 v. della Rocca 739-88
Vineis Enrico, alunno giudiz., 63 c. S. Maurizio 510
Vinelli Franc., geom. (Mad. Campagna) . 559-74
Vinelli e C. 7-52 spedizionieri, 4 p. S. Carlo, *magazz.* 69 e 76 v. Ormea 344
Vini Padronali Piemontesi, 6 p. Carignano. .369
Vinzio Lorenzo, bottaio, 3 v. Massena . . .274
Viola coniugi 24 v. del Carmine 28
Viola sorelle, lanerie, 29 v. Baretti 227
Viola Albertina, sarta, 28 v. Maria Vittoria .246
Viola Alessandro, avv. (Livorno Vercellese) . .794
Viola Angelo, tabaccaio, 51 v. Nizza 499
Viola Gio., 36 v. S Franc. da Paola 785
Viola Luigi, parrucch., 47 v. S. Quintino. . .329
Viola Maria, magazz. alim., 44 v. Lagrange .384
Viola P. di Gio. 24 v. del Carmine . . . 24,28
Viola Pietro, confett. 13-19 10 v. Milano 376-77
Viola, Cargnino e Deagno, pelli capra, 22 v. Alfieri. 292
Violini Emilia vedova Zanzi 49 v. Madama Cristina 46, 48, 84, 87
Violini Pietro, drogh., 9 v. Bertola 290
Violino Gio., latteria, 34 v. Lagrange 378
Violino Gio., macell., 138 v. Nizza 399
Violino Luigi, neg. legna, 37-39 v. Roma. . .274
Violo Teresa, lan. e drapp., 29 v. Napione . .222
Viora Margherita, modista, 14 v. dei Mille. .250
Viotti sorelle, sarte, 14 v. Genova. 216
Viotti Giacomo, pensionato, 49 v. Mad. Cristina.
Viotti Pietro, impieg. post., 33 v. Galliari . . .750
Viotto F., latteria, 29 v. Moncalieri 378
Viotto Franc., impieg. daz., 29 v. Cernaia 470,590-96
Viotto Malvina, maestra, 8 v. Amedeo Avogadro 662
Virando Aless., orefice-arol., 20 v. Roma . 238-40
Virando Carolina, maestra, 7*bis* v. Cavour . 644
Virando Clotilde, rivendit. giorn., rimp. 25 c. Vinzaglio. 253
Virando E. G., oggetti relig., 7*bis* v. Cavour .255
Virando Giacomo, geom., 30 v. Saluzzo . *pag.* 662
Virando Gio., vinaio, 20 v. Barbaroux. . . .374
Virando Ignazio, orefice, 18 v. Roma. . . 238
Virando Paolo, medico, 7*bis* v. Cavour . . .715
Virando Pietro 33 c. Re Umberto. 71
Virani F. succ. Levrone, lanerie, 3 p. Emanuele Filiberto 222-27
Virano frat. e sor. fu Luigi 8 c. Napoli. 57
Virano Franc., inserv., 47 v. S. Massimo. . .775
Virano sorelle, sarte, 21 v. Monte di Pietà . 246
Virano Barberina, tappezz., 4 v. Rossini . 256-60
Virano D., vinaio, 184 c. Reg. Margherita . 375
Virano Franc., vinaio, 5 v. Bonelli 374
Virano Maria, mag. alim., 29 c. Vinzaglio . .585
Virano S., panett., 74 c. S. Maurizio 596
Viret Celestino, 3 c. Regina Margherita . . .778
Viretti Clem., maestra, 19 v. Gio. Sonis . . .648
Viretto Oreste, orolog., 36 v. Mad. Cristina . .240
Virgilio Franc., prof., 48 v. Po . 603,44-26-37-68,72
Viriglio Alb., pubblic., 30 v. Roma 731
Viriglio Bernardo, 38 c. Valentino 739
Viriglio Luigia, maestra, 38 v. Massena . . . 637
Viriglio Luigi orefice, 5 v. Porta Palatina 38,258
Viriglio Sebast., ing., 4 p. Mad. Cristina . .694,784
Virle (*vedi* Provana di).
Viroglio Giuseppe, inserv. 43 v. Po 624
Virone Carlo, vinaio, 4 v. Vecchi, Albertina .374
Virone P. Angela, vini, 25 c. Vercelli 374
Virrone Ern., insegn., 34 v. S. Domenico. . .664
Viry (*vedi* Di Viry).
Virzi ved., guantaia, 18 p. Castello 293
Visca Antonio, vinaio, 4 v. Cavour 374
Visca Gius., tratt., 40 v. Porta Palatina . 356,796
Visca Luigi, 7 v. S. Dalmazzo 599
Visca Orsola, sarta, 7 v. S. Dalmazzo 246
Viscardi Ernesto, incisore, 26 v. Garibaldi . .262
Viscardi Francesco 40 v. Rivalta . . 73,796
Viscardi Gio., macell., ang. v. dei Fiori e Valperga Caluso. 399
Viscardi Gio., panett., 4 v. Assietta 795
Viscardi Gius., merc.-sarto, 9 p. S. Carlo. . 249-20
Viscardi Paolo, orolog., rimp. al 3 v. Nizza. 240
Visca Teresa, stiratrice, 24 v. Amedeo Avogadro 229
Vischi Enr. in Geymonat 44*bis* v. Garibaldi 40,85
Viscidi Pasquale 10-73 ing. elettr. Società Anon. Torinese Tramways di Torino, 29 c. Vitt. Eman. II.
Visconte Gio. 34 v. Tiziano. 90
Visconti Alessandro, disegn., 50 v. Nizza. . .305
Visconti Ang. 13-70 *negozio* 26 corso Siccardi, *abitazione* 45 c. Vinzaglio . 96,258 358-61,624-30,774-75-96
Visconti Antonio, impieg. post., 6 v S. Agostino
Visconti Franc., 147 strada Creusa (Cavoretto) 589
Visconti Franc., tabacc., 17 v. Princ. Amedeo. 498
Visconti Gio., 82 v. Gioberti 599
Visconti Gius., trattoria 2 v. Calvo 358
Visconti Paolo, (Bardonecchia) 757
Visconti Pietro e coniuge, neg. legna, 3 via Belvedere 274,374
Visconti R., litografia, 11 v. Zecca 255
Visconti R., mercerie, 1 v. Bogino 234
Visconti Teresa, mag. alim., 47 v. Ormea. . .384
Visconti Vinc., calzol., 134 c. Reg. Margherita. 299
Visconti d'Ornavasso barone Carlo Alberto fu Bonif. 21 v. della Rocca 73,156
Visconti Cavalli d'Olivola cont. Chiarina, 4 via Vanchiglia
Visconti-Venosta march. Emil. senat. (Roma) 115,773
Visconti-Venosta nob. Gio. (Milano) 755
Visentin Romano, parrucch., 20 v. Monferrato. 349
Viser Luigi, impieg., 47 S. Massimo.
Visetti frat. e sor. 27 v. Cibrario 28

Viselli Andrea, ricevit. Registro, 9 p. Statuto *pag.* 497
Visetti Carlo fu Vinc. 71 v. S. Donato . 51, 78
Visetti Carlo, cementi, 27 v. Cibrario . . 277-79
Visetti Gius., *agenzia*, 42 v. S. Massimo . . . 344
Visetti Luigi, geom., 27 v. Cibrario 695
Visetti Luigi, pizzic., 57 str. Pianezza (borgo Cenisia) 401
Visetti Marco, maestro, 44 v. Vittore Sonnaz . 654
Visetti Tomm. 14 v. Ettore De Sonnaz 46,87,279
Visetti Vitt. Avio, maggiore in ritiro, 40 v. Mazzini.
Visetti V. e C., conc. pelli, 47 v. Bellezia . . 292
Visetti V. e fig'i. 16-95 impresari, 27 v. Cibrario 279
Visnaro Arturo, parrucch., 21 v. Lagrange . . 329
Visone-Rasini di Mortigliengo cont. Amalia, 6 c. Re Umberto . . . 531-52-65-70,665
Vita Alberto, 77 v. Venti Settembre 662
Vita Cesare, tappezz., 8 v. Berthollet 246
Vita Federico, 8 v. Cavour 788
Vita Ovazza e C., banch. 5-88 *9bis* v. S. Francesco di Paola 209-10
Vitale frat. isol. 29 v. Caselle 25
Vitale Cesare, 2 c. Cairoli . 21,64,74,96,773
Vitale Enrico, corrisp., avv., 33 v. S. Quintino . 729
Vitale Giacomo avv., 62 v. Mazzini 21,52,787
Vitale Leonetto, contab., 45-47 v. Lagrange 584,643
Vitale Lucia, contessa, 36 v. dei Mille.
Vitale Lucio, latteria, 33 v. S. Massimo . . 378
Vitale Marco, prof., 60 v. S. Quintino . . 672-73
Vitale Natale (Alessandria) 795
Vitale Pietro, educ. giorn., 5 v. Nizza e c. Raffaello 252
Vitale e Segre *magazz. Cavour*, rimp. 26 via Maria Vittoria. 224
Vitale e Treves, formt. milit., 55 v. S. Quintino 243
Vita-Levi Daniele, medico, 4 v. Cavour. . . 713
Vitalevi Marco, avv., 48 v. Cernaia 685
Vitalevi Moise, avv., 4 c. S. Martino 685
Vitalevi-Racah Lucia, 4 c. S. Martino . . . 580
Vitalevi e Bonco seterie, 9 v Porta Palatina 242
Vitali Adele in Fontana 23 v. Curtatone 32,99
Vitali Ant., med.-chir., 246 str. Moncalieri. 743
Vitali Salvat., prof., 1-3 p. S. Martino 538,673-98,702
Vitali, Pavia e C., rappr., 41 v. S. Quintino 249
Vitalini Salv., parrucch., 37 v. S. Domenico. . 329
Vitelli Franc., colonn. 5° Reggim. Genio, 2 c. Casale 507
Vitelli Gerol., avv.-proc., 24 v. Garibaldi. . 685-89
Vitelli Gio., avv.-proc., 28 v. S. Dalmazzo 685-89
Vitelli Luigi, ragion., 24 v. Gioberti 573
Vitelli Vincenzo, ing. ferr., 77 v. Mad. Cristina.
Viterbi Achille, medico, 40 v. Juvara 622
Viterbi Eug., camb., 6 v. Roma 240
Viterbo Gust., mediat. cereali, 8 v. Cavour 393,775
Viterbo e Comp. 6-78 rappr., 8 v. Cavour. . 336
Viterbori G. B., impieg. telegr., 22 v. Marcello Chinaglia. 752
Viti Paolo, capitano, 4 p. Carlo Emanuele II 505
Vitrotti T., stiratr., 23*bis* v. Ponte Mosca . . 229
Vitrotto P. e C., ricami, 5 v. Torquato Tasso 234-34
Vitta calzol., 23 v. Baretti 299
Vitta sarto, 49 v. S. Anselmo 249
Vitta Cesare, materass., 4 v. dei Fiori 301
Vitta Vittorio, materass., 26 v. S. Anselmo . . 301
Vittaz Cesare, impieg., 24 c. Princ. Oddone. . 764
Vittino Maria e Buzzo-Margari 53 v. Ponte Mosca 67
Vittolo Ern., mag. alim., 4 v. S. Secondo . . 384
Vittonatti Pasquale 4 v Circonvallazione (barr. Vanchiglia) 99, 404
Vittone coniugi 7 v. Beinasco 45
Vittone Andrea di Gio. 7-00 colori e vernici, 43 c. S. Maurizio 247-56-86-94
Vittone Celeste, materass., 3 c. Reg. Margherita 301
Vittone Franc., macell., 26 v. Porta Palatina *pag.* 399
Vittone Gio., tabacc., 2 str. S. Paolo. . . 405-99
Vittone Gio., macell., 4 v. Pastrengo 399
Vittone Maddalena, pizzic., 8 v. Rivalta (barriera Orbassano) 401
Vittone Michele, orolog., 24 v. della Rocca 238-40
Vittone Rosa, tabacc., 20 v. Mad. Cristina . . 499
Vittone Teresa, rivend. giorn., 42 c. Re Umberto 252
VittonettoF., mag. alim., 63 barr. Lanzo 384,403-04 05
Vittore coniugi, trattor., 49 v. Princ. Tommaso 364
Vittore, org. e piani a cil., 3 v Consolata . . 268
Vittore Enrico, impieg., 27 v. Venti Settembre.
Vittore Giacinto, tratt., ang. v. Donizetti e Mad. Cristina 357
Vittore Gio., bottigl., 80 v. Madama Cristina. . 374
Vival la sor., fabbr. camicie, 25 p. Castello . . 228
Vivalda Angelo, colonn., 9 v. Amedeo Avogadro.
Vivalda Carlo, confett., 140*bis* c. Reg. Margherita 375
Vivalda di Castellino march. Carlo 49 via S. Teresa 41,84,456
Vivalda di Castellino march. Filippo, 49 via S. Teresa 456
Vivalda di Castellino cont. Clara in Della Chiesa d'Isasca 8 v. Giulio . . . 97, 456
Vivaldi Bart., macine per molini, 44 v. Cernaia 505-21
Vivanet Franc., generale., 17 v. S. Anselmo.
Vivarelli Angiolina, stiratr., 9 v. Cibrario . . 229
Vivarelli Arnaldo, ricevit. daziario, 90 v. Madama Cristina. 469
Vivarelli Eug., segr. Tesor., 6 v. Arsenale 495,762
Vivenza Giulio, tappezz., 28 c. Vitt. Eman. II . 246
Vivenza, Ines, sarta, 18 v. Cavour. 246
Vivenza Margherita, caffè, ang. vie Accademia Albertina e Mazzini 362
Vivenza Paolo, impieg. telegr., 48 v. Baretti . 750
Vivenza Pietro, salsam., p. Eman. Filiberto . . 388
Vivenza e Musi, tappezz., 33 v. S. Franc. Paola . 246
Vizia Gio., bottaio, 25 c. Vittorio Eman. II . 271
Viziale Carlo, inserviente, 30 c. Raffaello . . 621
Viziale Luigia, tabacc., 54 c. S. Maurizio . . 498
Vizio Gio., colonn., 53 c. Re Umberto.
Vizio Gius., orolog., 47 v. Lagrange. 240
Vizio Pietro, neg. pipe schiuma, 34 v. Roma 236,744
Vizzi Gius., bottaio, 20 v. Monferrato. . . . 271
Vizzia Gius fu Gio. 43 v. Aporti 10
Vizzotto Armando, rappr., 20 v. Pietro Micca . 336
Voarino, Luigi, pens. gov., 47 v. S. Anselmo.
Vocaturo Paolo, impieg. postale, 40 v. dei Fiori 754
Vochieri Gius., consigl. scol., 4 v. Brofferio 562-99
Voena Francesco, medico, 41 v. Assarotti 713-45-47
Voena Gio., medico (Moncomio Collegno) . . 539
Voena Luigi, avv., impieg., 9 v. del Deposito . 466
Voena Paolo, pretore (Pinerolo).
Vogel Eug., rag., sind. Soc. Stabil. di amianto, ang. v. Venti Sett. e Pietro Micca . . . 785
Vogel Luigi, ing (Milano) 780
Vogel T. e C. 11-98 fornit. per cappellai, 9 corso Vinzaglio 241-42,338
Vogliano Margh., tabacc., 35 v. Garibaldi . . 498
Vogliano Germano, ing., 45 c. Oporto. . . 487
Vogliazzo Giuseppe, maestro di ballo, 2 via Genova int. 3 637-66-67-77
Voglino Domenica, insegn., 60 v. Gioberti . . 663
Voglino G., parrucch., 4 v. S. Tommaso . . . 329
Voglino Pietro, professore, 40 v. Gioberti 488 609-19-32-37-60-72,794
Vogliolo Bartolomeo, maestro, 45 v. Stampatori 655
Vogliotti, conduc., alb. Tre Galline 350
Vogliotti, tipogr., 3 via Urbano Rattazzi . . 254
Vogliotti Carlo Alb., impieg., 3 v. Fabro. . . 770
Vogliotti Felice, commesso giud., 22 p. Castello 512
Vogliotti Gio. 4-22 fabbric. insegne, 24 c. Valentino 243-44 47,702-71-86-97

Vogliotti Gio., 190 str. Moncalieri . . . *pag.* 594
Vogliotti Gius., ragion., 22 v. Amed. Avogadro . 760
Vogliotti Pietro, colonn., cons. Ist. Naz. Umberto 1666
Voghotti-Pagani Gius., ispett. scol., 3 v. Fabro 647
Voigt 10-10 birreria e ristor., 22 v. Pietro Micca 366
Vola Agost., proboviro, 2 v. Orfane 546
Vola Bartol. 7 v. Consolata 30
Vola C., tesor., 53 c. Siccardi. 577
Vola Carlo, maglierie, 26 v. Carlo Alberto . 225-27
Vola Paolo, banco lotto, 54 v. S. Donato. . . 500
Vola e Quaranta, velluti e seterie, 44 v. Roma . 242
Vola-Giacomelli Maria, biancherie, 4 v. Pietro Micca 227
Volante Aless., med. veter., 97 v. Venti Sett. 607,721
Volante Emilia, maestra, 4 v. Gioberti . . . 654
Volante Ferdinando, impieg., 2 p. Carignano.
Voli Gaspare, avv., 99 c. Vittorio Eman. II . . 741
Voli Gius., avv., 5 v. Barolo 491
Voli nob. Adele in Baratieri di S. Pietro e sorelle Stefana, Paola e frat. Emilio, 75 corso Vitt. Eman. II 456
Voli n. Denina cont. Alix, 75 c. Vitt. Em. II. . 456
Voli conte Luigi, 75 c. Vittorio Em. II. . 456,665
Voli Pietro, ing., ispett. ferr., 6 v. Vanchiglia . 737
Voli-Avena Gius., 5 p. Vitt. Em. I 97,99,544
Voli-Avena-Marenco Maria, 5 p. Vitt. Em. I . 581
Voli-Denina Alix 75 c. Vitt. Em. II . . . 665
Volino Carmine, ten.-colonn., 48 v. San Quintino 737
Volkart G., prof., 44 v. Mad. Cristina 674
Volonteri A., tratt., 49 v. Roma 364
Volpato fr., sor. e madre 7 v. Bidone . . 47,77
Volpato e Levis 16-29 tornitori in met., via Lanzo ang. 46 v. Piossasco . . 264,307-10
Volpatto Olimpia, mag. alim., 47 v. Bertola . . 384
Volpe Maria, mag. alim., 24 v. Foscolo . . . 384
Volpi Enrica ved. Ormezzano 50 v. Venti Settembre 94
Volpi Gius., capit. Comp. Treno, 44 *bis* v. Montevecchio. 507
Volpiano Gius., tratt., 45 v. Gioberti 357
Volpini Erminia, tratt., 468 Ponte Isabella. . 407
Volpino Guido, dott., assist. straord., 21 via Mad. Cristina 643-21
Volta Erm., latteria, 24 c. Vinzaglio 378
Volta Luigi, dott., palazzo Madama 621
Vonzo (*vedi* Cordero di).
Vota, conduc., alb. Rosa Bianca 353
Vota Dom. di Melchiorre 33 v. S. Chiara . 82
Vota Emilia fu Carlo Alb. 9 v. Balbis . 42
Vota Emilia, insegn., 4 v. Allioni 674
Vottero Giac., 12-89 ing., 8 via Madama Cristina 623-34-94-98,775-97
Vottero Riccardo, telerie, ang. vie Palazzo di Città e Venti Settembre 225
Vozza Carmine Cel., portinaio R. Università . 620
Vuagnoux J., 4 v. Arcivescovado.
Vuetaz Carlo, impieg., 6 v. Chieri 465,739
Vuetaz Pietro, impieg. post., 6 v. Chieri. . . 754
Vugliotti Mich., vinaio, 37 c. Valentino . . . 374
Vulten Vitt., pittore, 444 c. Vittorio Eman. II 702-30

W

Wagons Lits-Sleeping Car (*Grands Express Européens*) 12-72 interno Stazione Porta Nuova.
Wallich Ermanno (Berlino) . . . . . *pag.* 766
Walter F. Becker, impr. trasporti, 47 v. Ospedale. 340-44
Way Luigi, meccanico 14-62 36 c. Vitt. Em. II e 5-11 49 v. Barolo . . 241,307-08-20-33
Weber Giacomo (Banca Kuster). . . . . *pag.* 745
Wehmeyer Maria, maestra, 44 v. Princ. d'Acaja . 644
Wehmeyer Paola, maestra 44 v. Princ. d'Acaja. 654
Wehrheim, rappr., 58 c. Massimo d'Azeglio . 523
Weickert C., neg. pipe, rimp. 23 p. Castello . 236
Weigmann Rodolfo, ingegn. (Ditta Schlaepfer), 4 v. Cigna 694
Weil Federico, (Milano) 766
Weill-Weiss di Lainate bar. Gius. deput., 34 v Bogino 48,61,122 58
Weill-Weiss di Lainate nob. sor. Emilia ed Amalia fu Ignazio 34 v. Bogino 48, 61
Weill-Weiss di Lainate march. Ernestina moglie Della Chiesa di Cinzano Sp. Vitt. Em. I 97
Weiss Adolfo, consigl. Asilo Mad. Campagna. 574
Weiss G. F. 5-54 segheria (Mad. di Campagna) 269-70-74
Wench Prosp., can., teol., 4 v. Pal. Città 417,549-67-68
Wenner Emilio, presid. Istituto Omiopatico (Cuorgnè) 537
Wicki Otto, prof., 43 v. Roma 674
Widemann e Simondetti, *cotonificio* (S. Germano Chisone) (*Vedi* Simondetti Camillo) 223
Wiener E. (Bruxelles) 779
Wiesenhoff (*vedi* Salvadori di).
Wihlfahrt Arturo, prof., 8 v. Rosine . 660-64-74
Wild Emilio fu Luigi 61 v. Assietta 44, 96, 562
Wild e Abegg (Ditta) 11-21 *ufficio* 8 corso Re Umberto; 9-83 cotonif. in Valdocco 75,223
Wild e Planta 10-83 cotonif., 42 v. Donati 223-24
William Hopps e Sons, vini Marsala, 80c, Vercelli 367
Willien Maria, maestra Educat. Duch. Isabella . 667
Winterfeldt Max (Berlino) 765
Woigt ved., legat. libri, 49 v. S. Anselmo . . 259
Wolff L. e C. 7-14 tip., 25 p. Castello 254-55-59 546 663
Woller Demaria, vettur., 46 p. Carlo Felice . 347
Woodhouse e C., vini marsala, 16 p. Statuto . 367
Wooldridge W., 44 v. Vanchiglia e 23 via Barbaroux. 564,736 67

Z

Zabaino Ermelinda, maestra, 34 v. S. Domenico 643
Zabbena-Botta Caterina, vetturale, p. S. Martino . 345
Zabellina Gius. bottaio, 5 v. S. Chiara . 44,271
Zabert Alberto 44 v. Palazzo di Città. 64,743
Zabert Ferd., orefice, 44 e 44 v. Palazzo Città. 2 8
Zabert Vittorio 44 v. Palazzo di Città 61 589
Zaberto Sec. 21 v. Montevecchio. . . 46 56
Zaccaria Ang., dirett. scolastico, 4 v. Ettore Sonnaz 561,641-48
Zaccaria-Barberis Rosa, insegnante, 4 v. Ettore Sonnaz 644
Zacco Emilio, 44 v. S. Chiara 735
Zacco Pietro 5-02 avv. proc., 22 via Garibaldi. 541,685-89
Zacco di Cesarò Antonino, ragion. Prefettura . 482
Zaccone Annib., impieg., 43 v. della Rocca . 615
Zaccone Rodolfo, magg. cont., 13 v. Amedeo Avogadro. 505
Zacheo Luigi, vinaio, ang. v. Ormea e Berthollet 374
Zaglio Pietro, vinaio, 22 v. Lagrange 374
Zaglio Teresa ved. Canale, vettur., 37 c. Vitt. Em. II 346
Zahn-Geigy Fritz (Basilea) 756
Zallio Antonio, insegn., 30 v. Nizza 663
Zallio Sebast., vice-canc., 44 v. Consolata . 510
Zallone Madd., impieg. post., 6 v. Thesauro . 754
Zambelli, lingerista, 3 c. Palestro. 220
Zambelli Andrea Cesare, fu Siro 20 c. Raffaello 48, 74, 544-68, 796
Zambelli e Omodei 6-99 apparecchi scientifici, c. Raffaello ang. v. Mad. Cristina . 304

Zambelloni Gio., sarto, 42 v. Po . . . . *pag.* 219
Zamberletti frat. 11 v. S. Anselmo . . . 84
Zamberletti Gio., impieg., 42 v. Mazzini . . .466
Zamberletti Maria ved., fabbrica acque gassose, 42 v. Mazzini 366
Zambon A., mecc., 9 v. Montebello 320
Zamboni Franc., prof., 55 v. Saluzzo 656
Zambruno Luigi, orefice, rimp. al 12 v. San Tommaso 240
Zamperoni e Tallone, rappres., 25 piazza Castello 340,703
Zampoli Teodomiro, sarto, 17 v. S. Secondo . .219
Zanalda Cesare fu Luigi 14 v. Cavour . 26
Zanalda Giorgio 11 v. Barbaroux 43
Zanardi Dante, pubblic., 14 v. Galliari . . 727-31
Zanardi Marco, sarto, 4 v. Genova 219
Zanardi Pietro, impieg. 26 v. Pio Quinto. . .541
Zanardi Ugo, med.-chir. 34 v. S. Secondo . .715
Zanardi Venanzio, carb. e saponi 19 v. S. Giulia 277
Zanaroli Egidio 1-94 15 via Alfieri; *abitaz.* 26 c. Oporto 760-65-77-84
Zancerini Gius., medico, 49 v. Juvara. . . . 622
Zanelli Luigi (Ditta di Mazzoli Angelo 9-60 meccanico, 62-66 stradale di Francia . 302-14-15-20
Zanelli Vincenzina in Mazzoli 62 strada di Francia 38,41
Zanero Pietro, impiega., 47 v. Baretti 557
Zanetta Felice, drappellan., 23 v. Ponte Mosca. 222
Zanetti, ing., 30 v. Napione.
Zanetti frat. di Pietro 7 v. Franco Bonelli . 38
Zanetti A., parrucch., 5 v. Fiochetto 329
Zanetti Anna, traguntaia, 54 v. Po 390
Zanetti Franc., bottaio, 41 v. Saccarelli . .274
Zanetti Giov., gaz incand., 5 p. Vitt. Em. I . .284
Zanetti Jone, calzol., 33 v. della Zecca . . .299
Zanetti Pietro cons. prov. (Ivrea) 28,485,543
Zanetti Pietro, calzol., 2 v. Des Ambrois . .299
Zanetto Bern. fu Gio. 34 v. Gioberti . . 42
Zamboni Vittoria, stiratr., 10 v. Barbaroux .229
Zaninetti fratelli fu Carlo 22 v. S. Giulia 83,85
Zanino Pietro, panett., 49 v. della Rocca. . .596
Zaninoni Ettore, parrucch., 81 corso Vercelli (barr. Milano) 405
Zanna, conducente, alb. Milano 354
Zanna sorelle fu Bart. 4 v. Fabro . . 44, 46
Zanna Carolina 4 v. Fabro 16, 84
Zanna Federico avv. proc., 4 v. Fabro 44,685-89
Zanna Gio. Ant. avv., prof., 4 v. Fabro . 30
Zanna Petronilla in Barrera 1 v. S. Tommaso 30
Zanna Pietro medico, 11 c. Valentino 16,57,84
Zannetti Enr., rag., 42 v. S. Franc. da Paola .504
Zanni Lucia, fabbr. busti, 32 v. S. Secondo . 247
Zanolla Carlo, ispettore ferrovie, 5 via Silvio Pellico 589,662,757
Zanola-Sandri Olimpia, 34 v. Bogino 216
Zanoletti G., succ. Andrè, camicie, 43 v. Lagrange 228
Zanolo Franc., fabbr. scope, 30 v. Borgo Dora 273
Zanone Ernesto, rag., 11 v. S. Maria 465
Zanone Pietro, ombrell., 18 v. Barbaroux . .236
Zanone Riccardo, rev. conti Asilo R. Parco . .572
Zanoni Eugenio, meccan., 34 v. Bogino . . 303-20
Zanotti eredi 3 p. Emanuele Filiberto . 35
Zanotti, conducente, albergo Croce Rossa . .352
Zanotti, sarto, 11 v. Nizza 249
Zanotti Art., impieg., 52 v. S. Chiara . . .762
Zanotti Battista, macellaio, 17 v. Genova . . .399
Zanotti Batt., fon.-colonn., 42 v. Sacchi . .504
Zanotti Carlo, impieg. R. Econ., 4 v. Massena. 491
Zanotti Dom., tintore, 52 v. S. Secondo . . .230
Zanotti Eugenio fu Nicolao 8 v. Mercanti 53
Zanotti Gio. e figli a 7 c. Duca di Genova . 34
Zanotti M., vini, 1 v. Assietta 374
Zanotti Maria, banco lotto, 20 v. Roma, *pag.* 500
Zanotti Mario, rappresent., 32 v. S. Chiara 335-37
Zanotti Vittorio, co.r., 17 v. S. Teresa e *4bis* via Ospedale 343
Zanotti Vitt., parrucch., 2 p. Statuto . . 287,329
Zanotti-Bianco Franc. 28 v. della Rocca. 74
Zanotti-Bianco Ottavio, ingegnere, 28 via della Rocca . . 539-61,614-49-94,734
Zanotti Bianco Pietro, ten.-colonnello, 28 v. della Rocca 444,604
Zanotto Ant., macell., 30 v. della Rocca . . .599
Zanotto Bart., macell., 3 v. S. Domenico . . .399
Zanotto Ern., macell., 4 v. Pescatori 399
Zanotto Gerolama, ved. Biglia 62 c. Napoli 57
Zapelloni E. e C., confett., 39 v. Po . . . 366-76
Zappa Domen., 7 v. Morosini 748
Zapparoli e Todros, rappr., 29 v. Venti Sett. 331-32
Zappata Alf., 4 v. del Carmine . . . 23
Zappata Ant., incisore metalli, 6 v. Roma . .262
Zappata Carolina fu Carlo 20 v. San Domenico 78
Zappata Filippo, fabbr. cornici, 5 v. Pescatori. 243
Zappata Gius., avv., 26 v. Montebello.
Zappata Gius., capo-mastro, 7 v. Gaudenzio Ferrari 279
Zappata Luigi, imp. ferr., 4 v. delle Scuole . 758
Zappegno Paolo, mag. alim., 8 v. Cuneo . 384-88
Zappelli Luigi, berrettaio, 8-10 v. S. Domenico 242
Zappino Nicola, fabb. cravatte, 20 v. S. Chiara. 228
Zaramella Tullio, pellami e calzature 14-30 10 v. Garibaldi 299
Zavattari Ernesto, colonn., 54 v. Mazzini.
Zavattaro Luigi, salsam., 2 v. Arcivescovado 388
Zavattaro Paolo, farmac., 98 v. Nizza 747
Zavattaro, 9 v. Andrea Doria.
Zaveri G., ombrellaio, 24 v. Mad. Cristina . .236
Zay Carlo, dott. assist., 25 v. Maria Vittoria .626
Zecca fratelli 7-89 rappres., 10 v. Deposito .282
Zecchini Mario, ingegnere professore, 10 v. Mazzini 8, 64, 80 488,575-83,607-09-26,781-91-93-94
Zefliro Anselmo, tratt., 4 v. Fabro 339
Zeme frat., salsam. 1-98 11 p. San Carlo .388
Zemmi, tratt., rimp. 45 v. Artisti 339
Zenone, calzol., 4 v. Saluzzo 299
Zenone Carlo, avv.-proc., 7 v. Assarotti . .683-89
Zenone Gius., latton., 20 v. S. Giulia 344
Zenoni Carlo, *pensione*, 10 v. della Fucina 364-62
Zeppa Luigi, vetturale, 57 c. Vitt. Em. II tra vie Sacchi e S. Secondo 345
Zeppegno A., pennelli e spazzole, 28 v. S. Agostino 291
Zeppegno Alcide, maestro, 30 v. Lanzo . . .640
Zeppegno Felice, 69 v. Venti Settembre . .748
Zeppegno Ida, levatrice (Pilonetto) 721
Zeppegno Virginia, stiratr., 33 v. S. Franc. Paola 229
Zerbin Giov.a in Arnaldi 144 v. Circonvall. . 99
Zerbinati Adelino, contab., 2 v. Mercanti . .799
Zerboglio Gius. Paolo, 1 p. Solferino 786
Zerboglio Pier Giuseppe, ingegnere, 1 piazza Solferino 487,529,694-94,766
Zienkowiez Giulia Melania in Szylanski (Milano) 76,94,99
Zimaglia Carlo, costr. ferram., 55c. S. Maurizio 324-26
Zina Carlo fu Isidoro 40 v. Assietta . 44, 42
Zinnamosca Rosario, tenente, 24 v. Cavour. .505
Zini nob. Lamberto, avv.-proc., vice-pretore, 6 v. Cernaia 512,685-89,733
ZiniZino, prof., 6v. Cernaia 618-32-56-59-60-67,731-49
Zini e fr. Fischer, estintori per incendi, 2 v. Lagrange 302-09-12-15
Zino nobile Federico, 44 v. Maria Vittoria. .456

Zino Guido, caffett., ang. v. Maria Vittoria e piazza Carlo Emanuele II . . . *pag.* 363
Zinola L. (Ditta), carradore, 5 c. Vercelli . .268
Zo Elisa, mag. aliment., 25 c. S. Maurizio . .384
Zo Gio., rag., impieg., 6 v. Gioberti . . 465,605
Zobba Romano, neg. ferram., ang. v. Cottolengo e p. Em. Filiberto 308
Zobianco Gius., tapp., 6 v. Orfane . 246-66,300-04-34
Zocchi Gio., maestro, 4 c. Valentino . . . 659
Zoccola Ang., tipogr., 26 c. Vercelli 254
Zoccola Gius., usciere, 49 v. dei Fiori . . .547
Zoccola Luigi, conduc., alb. Dogana Nuova . .352
Zofra Giuseppina, cartoleria, 22 v. Lagrange .260
Zoia G. (Ditta), meccanico, 27*bis*-29 via San Secondo 320,548
Zoia Giuseppe, vinaio, 24 v. del Carmine . .374
Zoja Ales. 1-50 cotoni e filati, 40 c. Re Umberto 338,787
Zola Alberto, ten. colonn., 28 v. Cibrario 588,737
Zola Ant., impagl. sedie, 7 v. Galliari 267
Zola Carlo, tipogr., 39 v. Stampatori 254
Zola Enr., pensionato, 84 c. Vitt. Em. II.
Zola Lor., disegnat., 20 v. S. Quintino 562,638,703
Zola Natalina M., levatrice, 5 v. S. Rocchetto (Campidoglio) 703
Zolla Gio. Battista fu Carlo 72 v. S. Secondo 42,51,82
Zolla e Comp., succ. 13-11 fumisti e lattonieri, 62 via S. Secondo 280,324
Zonca G., colori e vernici, 40 v. Bogino . . 294
Zonca Luigi, rivend. giornali, 23 v. Po . . .233
Zoncada Gius., avv., 42 v. Saluzzo . . 685,755
Zonta Agostino, calzolaio, 9 v. Belvedere . .299
Zopegni Paolo, droghiere, 20 v. Mazzini . 290,367-92
Zoppa Augusto fu G. B. 47 c. Dante . . 32
Zoppa sor. fu G.B. 10 v. Mad. Cristina 16,48
Zoppegni Gio., mag. alim., ang. v. Cottolengo e Bonzanigo 384
Zoppegni Paolo, profumiere, ang. v. Mazzini e v. S. Franc. da Paola 287
Zoppetto coniugi 2 c. Vitt Em. II oltre Po. 29
Zoppetto frat., fornai, 45 v. Cibrario 396
Zoppetto-Barovero Isabella levatrice, 2 c. Vitt. Eman. II oltre Po . . . 29, 479, 724
Zoppis fratelli e C., lanerie, 74 c. Vitt. Em. II e 2 v. Massena 224
Zoppis Ern., 74 v. S. Secondo . 553-60-85, 660, 786
Zoppis Gius., 74 c. Vitt. Em II 564-98
Zoppis Tivano Giuseppina, 74 v. S. Secondo . .544
Zoppo Maria, fornaia, 23 v. Cottolengo . . .396
Zoppo Paolina, stiratr., 24 v. Genova 229
Zorgno Gius., pasticc., 28 v. Garibaldi . . 377-96
Zorgnotti Gius.a ved. Ajrola e figli neg. paste, 8 v. S. Chiara 72,94
Zorio Calisto impres., 6v. Consolata 28, 38, 45, 279
Zornitta Ang., impieg., 106 v. Cottolengo . .305
Zorzan Ferdin., telegrafista, 37 v. S. Secondo. 752
Zotti Domenica, levatr., 2 v. S. Tommaso . .724
Zotto Gio., falegn., 25 c. Vitt. II e 2 v. Principe Tommaso 273,304
Zozzoli Maria, maestra, 39 v. dei Fiori . . .654
Zubiena (*vedi* Gattinara di).
Zubiena Enrichetta, telegr., 45 v. Garibaldi *pag.* 753
Zucca Dom., capo-uff. ferr., 3 c. Valentino . .757
Zucca Edoardo, caffett., ang. p. Savoia e v. del Carmine 363
Zucca Franc., fabbr. piano-forti, 23 v. Ormea . 267
Zucca G. B. fornaio, 5 v. Barbaroux e 47 via Tiziano 8, 32, 396
Zucca G. B., mag. alim., 37 v. Marocchetti . .384
Zucca Giacomo, bidello, 4 v. Accad. Albertina .608
Zucca Giacomina Giuseppina in Caligaris tabacc., 37 v. Marocchetti 54, 90
Zucca Gio., calzol., 32 v. Ormea 299
Zucca Luigi, caffett., 4 p. Mad. Cristina . . .362
Zucca Madd. ved Bertetti 22 v. Villa Regina 95
Zucca Prosp., 20 v. Brunetta 588
Zucca S., macell., 62 c. Vittorio Eman. II . 399
Zuccala Casimiro (Marentino) 792
Zuccari Luigi magg. gen., 86 c. Vitt. Em. II 627-66
Zuccaro Fiorenzo Emilio, prof., pubblicista, 44 v. Saluzzo 661, 703-29-30
Zuccaro P. Ales., pubblic., 44 v. Saluzzo. . . 729
Zuccheri Tosio Leonaldo, ing., 44 v. Sacchi 756
Zucchero Gio., latton., 49 v. Carlo Alberto . .344
Zucchetti Camillo, colonnello artigl., 74 v. S. Secondo. 8, 43, 50, 65
Zucchetti Carolina, fioraia, 44 c. Vitt. Em. II . 250
Zucchi Achille, appar. chirurg. 3 v. Bogino 320-33, 747
Zucchi G. o., coltell., 46 v. Montebello . . .321
Zucchi Gius., 42 v. Almese
Zucchi L. E., preparati antisett., 43 v. Massena 747
Zucco Rosa, neg. carta, rimp. 5 p. Em. Filib. 258
Zuccola Franc., dottore, 4 v. Ettore de Sonnaz.
Zuccone Gaet., agiato, 47 v. S. Anselmo.
Zuccotti Angelo, impieg. post., 40 v. Gioberti .754
Zuccotti Attilio, panett., 27 v. Nizza. 396
Zuccotti Luigi, 9 v. Montebello.
Zuckermann Jos. e Comp. 9-31 banchieri, 35 via Venti Sett.; *abit.* 7 p. Solferino 269
Zuffi Enea 7-15 rappr., 1 c. Duca di Genova. 338
Zugano Clem., farm., 214 str. Nizza 402
Zuliani Enr., deleg. Benefic., 76 v. Nizza. . .544
Zumaglia B., ufficio tecn., 48 v. Sacchi. . 333
Zumaglini A., dott., 42 c. Oporto 525-84, 743-45-47-48
Zumaglini G., parrucch., 7 v. Carlo Alberto 287, 329
Zumagini Gius., sarto, 8 v. Assarotti 219
Zumaglini Petronilla, sarta, 4 v. Finanze . . 246
Zumaglino Gio., bidello, 38 v. Accad. Albert. 632
Zunini Luigi, prof. (Milano) 612
Zunino coniugi 79 v. Madama Cristina . 48
Zunino Emilio, 16 v. Amedeo Avogadro . 628
Zunino F. (eredi) 8 v. Giacomo Leopardi 44
Zunino Luigi, ing., 79 v. Madama Cristina 48, 756
Zuppinger W., ingegn., 14 c. Vinzaglio . . 694, 779
Zuretti Carlo, prof. R. Università (Palermo). .618
Zurletti Ang., avv., 8 v. Fabro 685
Zurletti S., tipogr. e litogr., 20 v. Giulio . . 255
Zurzolo Domen., impieg., 9 v. Porta Palatina .502
Zutta Battista, macell., 84 barr. di Milano . .403

☞ A pagina VII vi sono

Aggiunte e Cambiamenti

AVVENUTI DURANTE LA STAMPA

1506 1

ANNO V — 1904

ABBONAMENTO ANNUO:

In Italia ed all'Estero (Unione post.) L. 5
Stati fuori dell'Unione postale . . „ 8

Per usufruire del prezzo ridotto per gli Stati esteri l'abbonam. va fatto presso gli Uffizi post. locali

Un numero separato Cent. 10

Questa geniale pubblicazione settimanale, diretta dalla Signora LUISA SCLAVERANO, *è dedicata ai fanciulli ed alle fanciulle. Vi è in essa di tutto un poco, e quel poco, buono, squisitamente educativo e morale: briosi raccontini, bozzetti e descrizioni, poesie d'occasione, canzoncine musicate, brevi e facili brani di lettura in francese, esercizi di frastaglio per fabbricare balocchi, giuochi, storielle figurate da raccontare, ecc., ecc. — Tutto ciò è riccamente e opportunamente illustrato, ed occupa ben 16 pagine, benchè non costi che 10 centesimi il numero!*

Val quanto dire, che il raccomandare questa splendida ed economica pubblicazione alle famiglie ed alle scuole dovrebbe essere superfluo, perchè essa si raccomanda da sè.

Numeri di saggio gratis

a semplice richiesta diretta alla Libreria G. B. Paravia & C., via Garibaldi 23, Torino.

ANNUARIO FONTANELLA 1904 - Anno III

Guida completa della "Costa Bleue,,

(Riviera Italiana)

Amministrativa, Commerciale, Illustrata

DI

SAN REMO E DINTORNI

Alassio, Oneglia
Porto Maurizio, Ospedaletti, Bordighera e Ventimiglia

Prezzo L. 3 — Estero L. 4,50

Alberto Baer

TORINO - Corso Re Umberto, 17 - TORINO

Telefono N. 180 — *Telefono N. 180*

Rappresentanza di primarie Fabbriche estere

con grande deposito di

Tubi Metallici d'ogni genere - Raccordi ed Accessori.
Rubinetteria e valvole per gas, acqua, vapore, ecc.
Guarnizione „Jenkins" la migliore per vapore ad alta pressione.
Guarnizioni diverse per acqua, gas e vapore: Fibra vulcanizzata, amianto, caoutchouc, anelli di rame, ecc.
Pompe d'ogni genere ad uso industriale e domestico.
Macchine, apparecchi ed utensili per la lavorazione dei tubi di ferro e dei metalli.
Poutrelles - Travi di ferro - Ferri mercantili.
Ferri profilati di qualsiasi sezione.
Metalli: rame, piombo, stagno, zinco in pani, barre, tubi, lastre e filo. Bande stagnate (latta), alluminio, nickel e composizioni diverse. Ferramenta in genere.
Acciaio fuso americano per utensili.
Misure di precisione per arti e mestieri: Calibri, micrometri, compassi, metri, livelli.
Articoli tecnico-industriali: Oleatori, tira-cinghie, pale da carbone.

* * * *Materiali di ottima qualità. - Prezzi modicissimi.*

Prontissima esecuzione delle ordinazioni. * * * * * * *

ALBERTO BAER - Torino

Corso Re Umberto, 17

RAPPRESENTANZA di primarie Fabbriche estere.
GRANDE DEPOSITO di Tubi di ferro con vite e manicotto, greggi e zincati per alte pressioni. — Tubi bollitori per caldaie. — Raccordi ed accessori per detti in grande assortimento. — Tubi per riscaldamento di diversi sistemi. — Tubi speciali per forti pressioni. — Tubi in ghisa per condotture di acqua, per cessi e gronde.

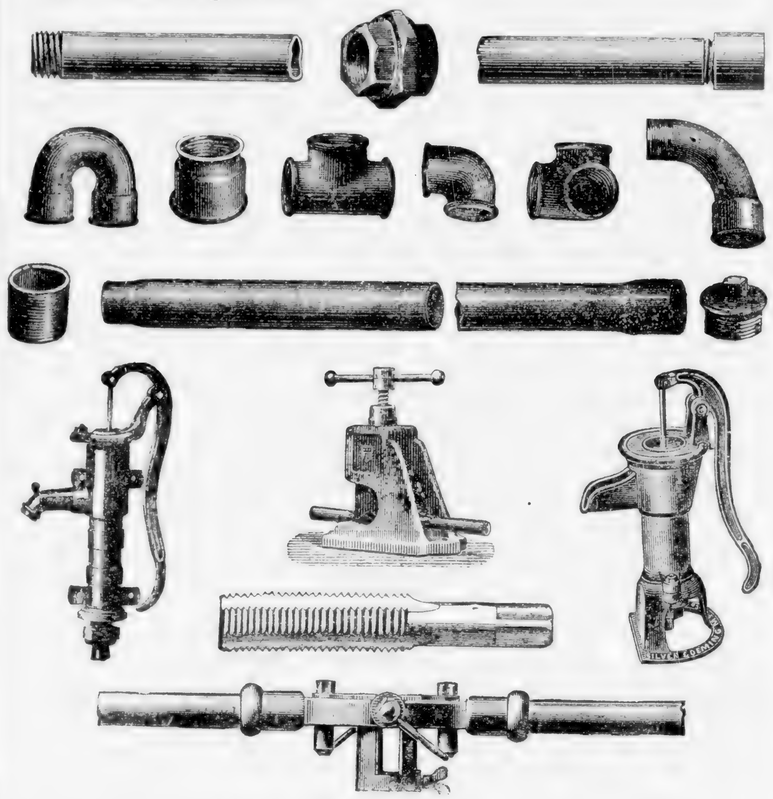

MACCHINE APPARECCHI ED UTENSILI per la posa in opera e la lavorazione dei Tubi di ferro.

POMPE D'OGNI GENERE aspiranti e prementi ad uso industriale e domestico. * * * * * *

ALBERTO BAER - Torino

Corso Re Umberto, 17

VALVOLE "JENKINS,,

garantite vere originali

per vapore a bassa ed alta pressione, acqua, gas, ecc.

chiusura mediante anello di composizione speciale "JENKINS,,

ASSOLUTA IMPERMEABILITÀ

DURATA LUNGHISSIMA

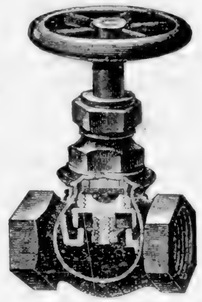

FACILE ed ECONOMICA SOSTITUZIONE DELL'ANELLO DI CHIUSURA

VALVOLE PER VAPORE

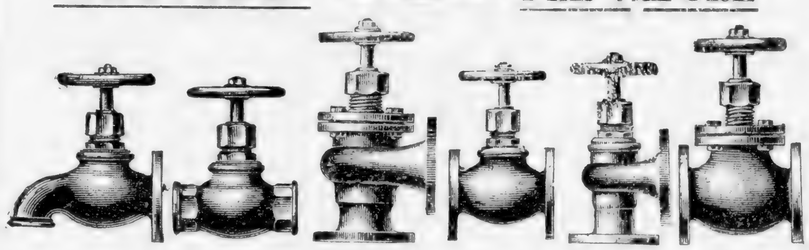

Robinetti d'ottone per acqua

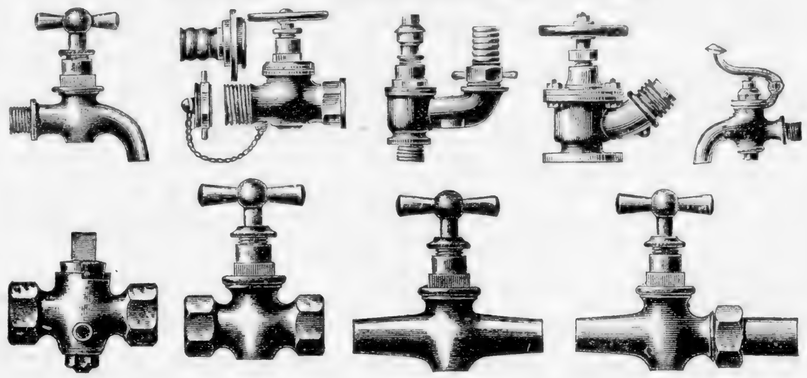

ALBERTO BAER - Torino

Corso Re Umberto, 17

Travi in Ferro omogeneo

⊢ "POUTRELLES„ ⊢

PROFILI NORMALI (Larghe Ali)

Questi profili **laminati in ferro omogeneo** (acciaio) sono molto più convenienti di quelli **laminati in ferro comune,** in quanto che, a parità di prezzo, dànno un coefficiente di resistenza del 15–20 % superiore.

Travi da 80 sino a 550 mm. di altezza.

Scrivere per prospetti con tabella delle portate.

Inviare distinte per richieste d'offerta alla ditta **Alberto Baer - Torino.**

SPECIALITÀ ESCLUSIVA:

Ferri sagomati per costruzioni eleganti, per padiglioni, chioschi, verande, serramenti, casseforti, insegne, ecc.
Ferri ornamentali a basso rilievo per lavori artistici.
Ferri per tettoie, lucernari, sheds, serre, ecc.
Ferri a ⌴ speciali per serrande (chiusure scorrevoli di negozio).
Ferri profilati di qualsiasi sezione.

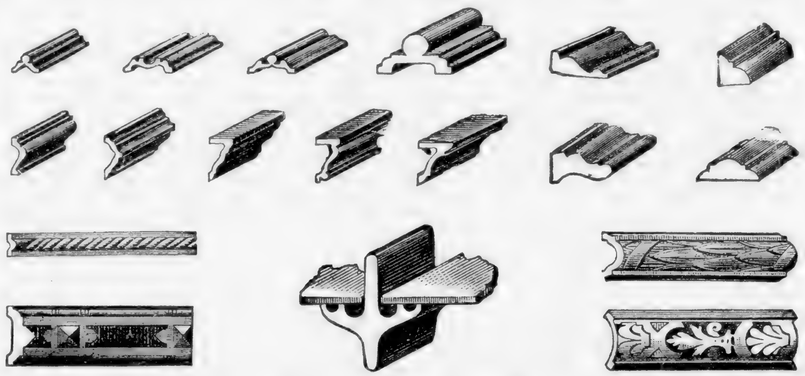

Questi profili si eseguiscono pure in **rame, ottone, alluminio,** *ecc.*

Società
Termotecnica e Meccanica

(già LODOVICO TARIZZO & C.)

Capitale Sociale emesso e versato Lire 462,000.

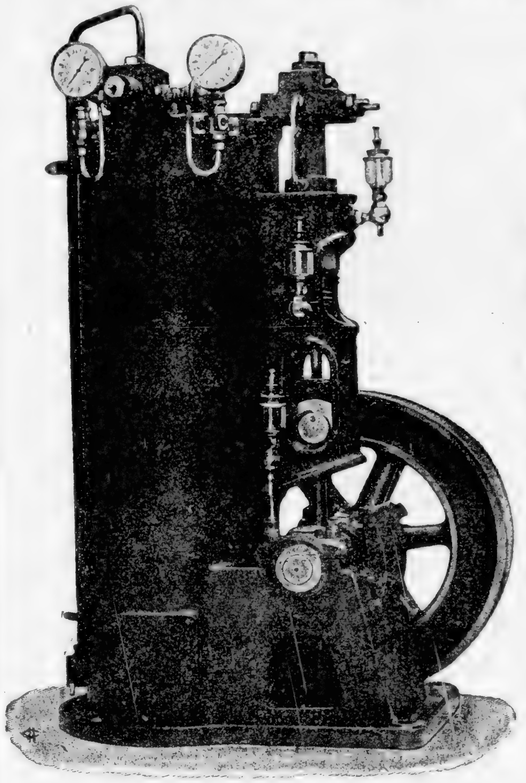

OFFICINE
ED AMMINISTRAZIONE
Strada di Circonvallazione, 50
(Barriera Colombaro)
TORINO

Compressori d'aria a bassa ed alta pressione.
Pompe a vuoto.
Pompe idrauliche.
Apparati per le Industrie chimiche.
Macchine utensili.
Trasmissioni.
Ingegneri specialisti a disposizione della Clientela.
Preventivi a richiesta.

Macchine Frigorifere ad Acido Carbonico

Sistema „TERMOTECNICA"

per fabbriche di birra, fabbriche di ghiaccio, opaco e trasparente; depositi di derrate alimentari, mattatoi, ospedali, fabbriche di burro, candele, cioccolato, prodotti chimici, polveri ed esplosivi, latterie, maturazione dei formaggi, bastimenti per trasporti di carni macellate, pattinaggi artificiali, caffè, hôtels, raffreddamento d'ambienti abitati, ecc.

PIETRO FERRERO & C.

I, Corso Oporto - TORINO - Via Venti Settembre, 9

DIRETTA IMPORTAZIONE DALL'AMERICA E GERMANIA

VALVOLE AMERICANE E GERMANICHE DEI MIGLIORI TIPI

PERFETTA TENUTA A BASSA E ALTA PRESSIONE

VALVOLE a sede Jenkins

VALVOLE a sede metallica

TELEFONO 15-78

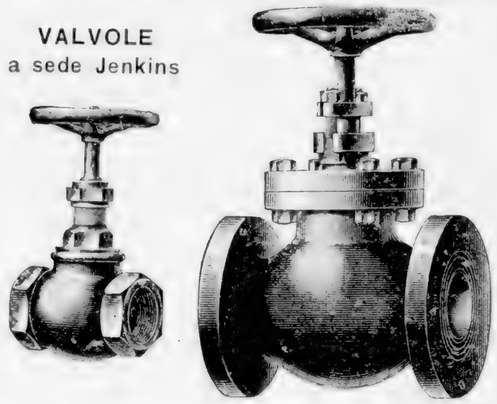

TELEFONO 15-78

Valvole di sicurezza e di riduzione, Manometri, Livelli, Condensatori, ecc., Radiatori e Materiali per riscaldamenti. Utensili per la lavorazione e montaggio dei tubi, Pompe idrauliche

TUBI FERRO con vite e manicotto

RACCORDI in ghisa malleabile con bordo marca G. F. resistenti ad altissime pressioni

Rappresentanti esclusivi per L'Italia
delle ACCIAIERIE FISCHER di SCHAFFHAUSEN.

PIETRO FERRERO & C.ᵒ

Corso Oporto, I
Via Venti Settembre, 9

TORINO

Ferri speciali

sagomati ed ornamentali

di qualsiasi tipo sinora fabbricato.

Ferri sagomati per vetrine di negozi, per costruzioni di lusso, chioschi, casseforti, ecc., e molteplici altri usi.

Ferri ornamentali per costruzioni artistiche.

Ferri vitrâges brevettati per lucernari, tettoie, serre, ecc. di assoluta garanzia contro le filtrazioni d'acqua.

Spranghe in acciaio dolce laminato

per trebbiatrici da grano

POUTRELLES

Misure e Strumenti di precisione per l'Ingegneria e la Meccanica

TELEFONO N. 15-78

Brevetto della Casa di S. M. il Re d'Italia

Stabilimento fondato nel 1854

Medaglia d'Oro e Diploma di Gran Premio
Esposizione Centro-Americana, Guatemala 1897

2 Medaglie d'Oro, Esposizione Generale Italiana in Torino 1884.

20 Medaglie e Diplomi
Esposizioni di Torino, Londra, Lione, Melbourne, ecc.

ULRICH DOMENICO

Erborister Generale

Esteso commercio d'Esportazione premiato con **Medaglia d'O**[ro dal] **Ministero d'Agricoltura, Industria e Commercio**

Condizionamento speciale dei Vegetali in colli e[d] compressi per la perfetta loro conservazione.

Estratti concentrati a vapore *con sistema speciale* per la fabbricazione istantanea di qualunque sorta di liquori, rosolii, sciroppi, ecc.

Essenze in genere. Distillazione speciale delle seguenti: **Menta, Lavanda, Camomilla, Assenzio comune e coltivato, Anici dolci,** ecc.

Essenze di Rhum e Cognac - Essenze di Frutta per Confettieri

ESSENZE ed ESTRATTI odorosi concentratissimi per la profumeria.

Tinture ed Alcoolati titolati d'ogni qualità.

DROGHE.

Specialità della Casa:

[Pol]vere aromatica ed Estratto liquido per confezionare il **Vero Vermouth di Torino.**

[Eli]xir Fernet-Ulrich conosciuto ed apprezzatissimo sotto la denominazione di **Elixir del Prete.** — *Rifiutare le imitazioni.*

Aceto etereo aromatico detto **Europeo** per toeletta.

Eteri delle 100 bibite di profumi assortiti

[Ac]qua di Colonia, Lavanda, Melissa, ecc. — **Acqua di China** (preparazione speciale). — **Dentifricio Ulrich.**

[Ac]que distillate. — **Colla gelatina chiarificante Ulrich. — Polvere enologica chiarificante Ulrich. — Filtri di lana, feltro e carta.**

MAGAZZINO:
Via S. Secondo, 7 e Via Gazometro, 8

TORINO

LABORATORIO:
Via Ilarione Petitti, 6, casa propria

SPECIALITÀ DELLE RINOMATE

"Tegole di Trofarello,,

in terra rossa

resistenti a qualsiasi temperatura e adottate dalle più importanti Amministrazioni pubbliche, Imprese, ecc.

Specialità

IN MATTONI VUOTI SAGOMATI

per Volte piane

Completo Assortimento di Pianelle per pavimento
Mattoni da ornamento — Mattoni vuoti per volte e tramezzi
Mattoni comuni a mano

Tegole curve a macchina

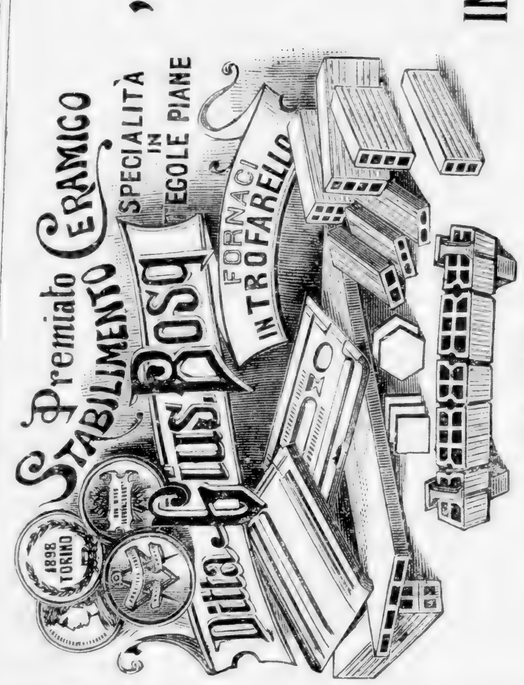

UFFICIO IN

TORINO - Via Goito, 15

DEPOSITI IN

TORINO *Corso Regina Margherita, 27*
PINEROLO *presso i Sigg.* Fratelli Colombini
IVREA *presso il Sig.* Cesare Molinario

Binari di raccordo colle ferrovie

Esposizione Generale Italiana Torino 1898

DIPLOMA D'ONORE

CASA FONDATA NEL 1773

Premiato Stabilimento a Vapore

PER LA COSTRUZIONE

di Strumenti per Pesare

DI

ANTONIO OPESSI

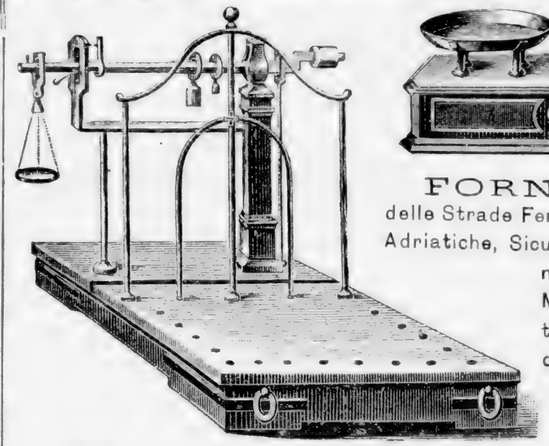

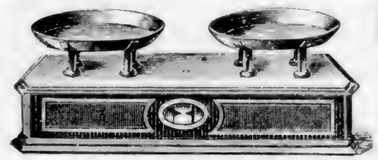

FORNITORE

delle Strade Ferrate Mediterranee, Adriatiche, Sicule, Sarde, Complementari, di principali Municipi, Stabilimenti Governativi ed Industriali del Regno.

TORINO

OFFICINA: Corso Raffaello 22, ang. Via Madama Cristina
(*Borgo S. Salvatore*).

NEGOZIO E MAGAZZINO:

Via Venti Settembre, 51

Stadere a Ponte Bilico a rotaie continue per peso vagoni da collocarsi sopra qualunque binario percorso da treni, sistema privilegiato in Italia e principali Stati d'Europa; tipo adottato dalle Ferrovie Mediterranee, Adriatiche, ed altre Amministrazioni ferroviarie. — **Stadere a Ponte Bilico** interamente metalliche, per peso carri di qualunque forza o portata per servizio Dazi Comunali, Ammazzatoi e Stabilimenti pubblici e privati. — **Stadere a Bilico** portatili di qualunque forma e dimensione. — **Stadere di Precisione** per sete, cotoni, ed ogni altra forma per uso del commercio. — **Bilancie da banco** dette a pendolo e di precisione, per esperimenti chimici, e per pietre preziose. - **Misure lineari**, doppio metro e triplometri in canna e legno per ingegneri. — **Misure di capacità** in ferro ed in legno. — **Pesi** in ottone ed in ghisa. — **Articoli diversi** attinenti al commercio.

Dietro domanda si spedisce **gratis** il Catalogo illustrato coi prezzi correnti.

LA MASSIMA ONORIFICENZA

Esposizione Generale Italiana Torino 1898

Massarotti
e Bianco

Successori G. R. DURONI

TORINO

Via Carlo Alberto, 21-23

Occhi umani artificiali

con adattamento.

Si eseguiscono modelli su campione

TERMOMETRI
di qualunque specie

Articoli raccomandati:

Oggetti in vetro, cristallo, terra, porcellana e grès per chimica - Utensili per laboratorio - Corredi per saggi ed analisi - Strumenti di fisica, meteorologia e chirurgia - Quadri indicatori - Campanelli elettrici - Telefoni - Parafulmini - Tubi vetro per caldaie a vapore - Manometri ed oliatori - Amianto in lastra e corda - Ebonite e guttapercha - Cinghie in cuoio ed in gomma - Tubi di gomma e di canapa con spirale metallo - Pompe per travaso e peronospora.

Assortimento completo per Farmacisti:

Cinti erniari, ombelicali e ventriere - Calze per vene varicose - Urinali in gomma - Pessari assortiti - Enteroclismi di tutti i generi.

72° Anno d'Esercizio

72° Anno d'Esercizio

Compagnia Anonima d'Assicurazione

contro i danni degli Incendi e Rischi accessorii

a premio fisso

Società Anonima per Azioni - Capitale versato L. 1,125,000

fondata nel 1833 con Sede in TORINO

Via Maria Vittoria, 18 (Palazzo della Compagnia)

Capitali assicurati	**L. 1,650,000,000**
Sinistri pagati dalla fondazione . .	**„ 48,000,000**

La Compagnia assicura a condizioni vantaggiose contro i danni causati dagli **incendi**, dallo **scoppio del gas**, dagli **apparecchi a vapore** e dalla **caduta del fulmine**, i fabbricati sì civili che rustici, gli stabilimenti industriali, i mobili, le merci, le macchine, le scorte di campagna, i bestiami, ecc. — **Accorda speciali facilitazioni** alle Opere Pie, Istituti di Beneficenza, Parrocchie, Corporazioni religiose, Amministrazioni pubbliche, ecc.

La Compagnia è accreditata presso gli Istituti Italiani di Credito Fondiario.

Presidente del Consiglio d'Amministrazione:

POLLONE Comm. EUGENIO.

Direttore: BROCCHI Cav. AUGUSTO.

Procuratori del Direttore:

OLIVERI FELICE — GIUSTA ANSELMO.

GIOIELLI ITALIANI

perfettamente imitati

B. VIGLIANI

TORINO - Via Po, N. 2 - TORINO

Guardarsi dalle contraffazioni.

S.E.B.

OFFICINA ELETTRICA
DELLA SOCIETÀ ESERCIZIO
BACINI - GENOVA

Capitale Sociale L. 3.500.000 interamente versato.

Costruzione di Dinamo,
Motori, Trasformatori, Complessi motrice dinamo,
Ventilatori e Aspiratori, Argani e Verricelli,
Grues elettriche, ecc.

Impianti completi per distribuzione di luce e di forza.

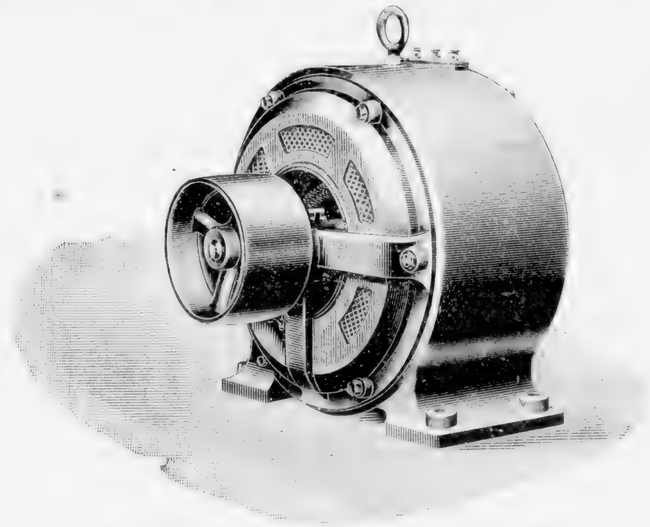

RAPPRESENTANTE GENERALE
PEL PIEMONTE
LOMBARDIA E VENETO **GIOVANNI BAS**
MILANO — Foro Bonaparte, 1 — MILANO

AGENTE
IN TORINO: **ENRICO PIUMATTI**
33 - Via Madama Cristina - 33.

FILATI DI LANA, COTONE E LINO

per Calze e per Cucire

Specialità Lavori di Maglia all'ago * *

FABBRICA SPECIALE CALZE USO ALL'AGO

ASSOM Domenico

Successore ad

ASSOM & MATETTI

Piazza Corpus Domini (accanto alla Chiesa), TORINO

TRAPUNTE INDIANE, CARDATI E COPERTE

Assortimento maglierie

TELE, MANTILERIE, FLANELLE,
MOLETTONI E FAZZOLETTI.

Confezione di biancheria.

Alessandro Guglielmo

Successore di GIACOMO BAIETTO

Colori, Vernici, Pennelli - Generi relativi alla pittura, decorazione ed al disegno - Prodotti chimici - Generi per fotografia, litografia - Articoli per indoratori.

Deposito di lastre preparate al Gelatino-Bromuro e Fabbrica di Cartoncino per fotografia.

38, Via Lagrange — TORINO — Via Lagrange, 38

rimpetto all'Albergo del Gran Mogol.

SOCIETÀ ITALO-INGLESE

di Apparecchi d'Igiene

TORINO — Via Garibaldi, 32-34 — TORINO

GRANDE DEPOSITO

ARTICOLI SANITARII INGLESI:

Latrine Complete (secondo le ultime prescrizioni municipali)
Bagni di Porcellana, di Ghisa smaltata e di Zinco
Scalda bagni a gas, carbone e legna
Doccie da bagni, Lavabi, ecc.
Closets, Orinatoi, Bidets, ecc.
Lavabi, Catini a Bilico, Fontanelle, ecc.
Piastrelle di Porcellana per rivestimento pareti.

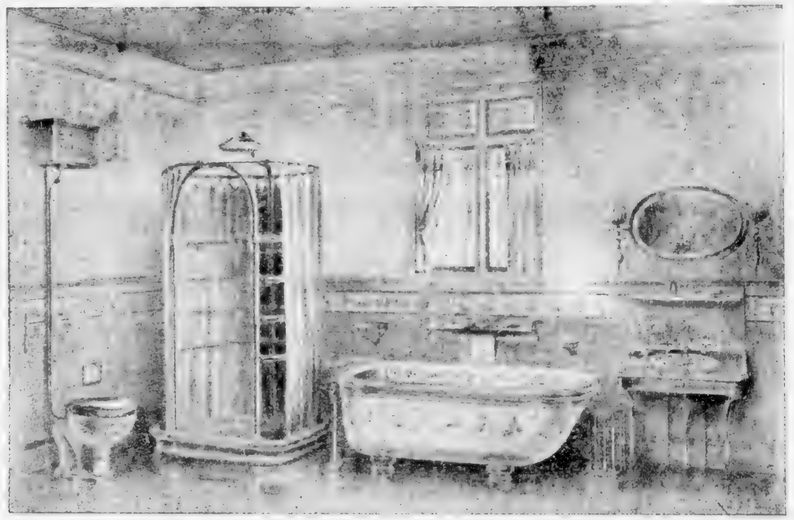

Fabbrica e Deposito delle

VASCHETTE BREVETTATE "GIORDANO"

Tubazioni di grès,
Crogiuoli e materiali refrattari

FILATI DI LANA, COTONE E LINO

per Calze e per Cucire

Specialità Lavori di Maglia all'ago * *

FABBRICA SPECIALE CALZE USO ALL'AGO

ASSOM Domenico

Successore ad

ASSOM & MATETTI

Piazza Corpus Domini (accanto alla Chiesa), TORINO

TRAPUNTE INDIANE, CARDATI E COPERTE

Assortimento maglierie

TELE, MANTILERIE, FLANELLE,
MOLETTONI E FAZZOLETTI.

Confezione di biancheria.

Alessandro Guglielmo

Successore di GIACOMO BAIETTO

Colori, Vernici, Pennelli - Generi relativi alla pittura, decorazione ed al disegno - Prodotti chimici - Generi per fotografia, litografia - Articoli per indoratori.

Deposito di lastre preparate al Gelatino-Bromuro e Fabbrica di Cartoncino per fotografia.

38, Via Lagrange — TORINO — Via Lagrange, 38

rimpetto all'Albergo del Gran Mogol.

SOCIETÀ ITALO-INGLESE

di Apparecchi d'Igiene

TORINO — Via Garibaldi, 32-34 — TORINO

GRANDE DEPOSITO

ARTICOLI SANITARII INGLESI:

Latrine Complete (secondo le ultime prescrizioni municipali)
Bagni di Porcellana, di Ghisa smaltata e di Zinco
Scalda bagni a gas, carbone e legna
Doccie da bagni, Lavabi, ecc.
Closets, Orinatoi, Bidets, ecc.
Lavabi, Catini a Bilico, Fontanelle, ecc.
Piastrelle di Porcellana per rivestimento pareti.

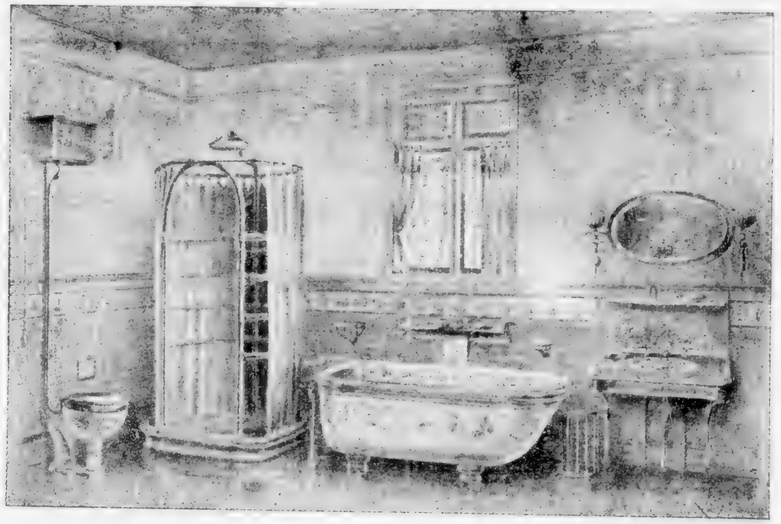

Fabbrica e Deposito delle

VASCHETTE BREVETTATE "GIORDANO,,

Tubazioni di grès,
Crogiuoli e materiali refrattari

Vittore Giuliani

SUCCESSORE

Fabbricante di Cioccolato

TORINO

Via Accademia delle Scienze

Tra Piazza Castello e Piazza Carignano

SOC. AN. STERN-SONNEBORN

per la Fabbricazione e Raffineria di Vaseline, Olii e Grassi

AMBURGO - COLONIA - PARIGI - LONDRA

Filiale d'Italia: TORINO - Gerente ANDREA GHIGLIERI

Via S. Tommaso, 28 ~ *Telefono N.* 99

Depositi: **Sampierdarena - Venezia**

SPECIALITÀ

Olii Stern per cilindri, trasmissioni, fusi, dinamo, motori a gas.
Accentoline per cilindri a vapore surriscaldato.
Olio per trasformatori.
Olii di Vaselina bianchi e gialli.
Olio piedi di bue.
Olii di pesce chiari e scuri.
Vaseline bianche e gialle.
Grassi consistenti.
Grassi per cinghie vegetali ed animali.
Grasso per robinetti a vapore.
Pasta elastica per ingranaggi.
Pasta antifrizione per premistoppe.
Glandoline per giunti bride trous d'hommes e contro l'ossidazione.
Mastice Manganese per giunti.
Dégras tedeschi e francesi.

ALLRIGHT, petrolio inodoro antipolvere per pavimenti.

Stabilimento di Fotoincisioni Meccaniche

già E. Assie & Cia.

DITTA NEBIOLO & COMP.

SOCIETÀ IN ACCOMANDITA PER AZIONI
CAPITALE LIRE 2,000,000
INTERAMENTE VERSATO

TORINO

Corso Palermo, 1-3

Clichés per illustrazioni di giornali, opere scientifiche
Incisioni Fotochimiche in zinco ed in rame
Incisioni in legno
Galvani e Stereotipie

Negozio Turaccioli DI SPAGNA

Elisabetta Ved. Graglia & C.ia

TORINO *

Casa fondata nel 1840

VIA ALFIERI, 18
VIA ARSENALE, 10

Premiato Stabilimento
Artistico Industriale

Massimiliano Vezzosi

di

Savoretti e Borgioli

Torino
Via Carlo Alberto, 19-21

Milano
nei locali delle Strade Ferrate del Mediterraneo (ex Palazzo Litta)

Eleganti Legature di Libri

Albums - Bouvards e Lavori affini

Provveditore
della Casa di S. A. R. il Duca e la Duchessa d'Aosta;
di S. A. I. e R. la Principessa Laetitia di Savoia-Napoleone, Duchessa d'Aosta

Fornitore

dell'Ammin. delle Strade Ferrate del Mediterraneo
e delle diverse Strade Ferrate Italiane.

FONDERIA E TORNERIA IN METALLI

GIACHERO & DELPONTE

Via Arcivescovado, 3
TORINO
NELLA SOCIETÀ REALE DI PATROCINIO

Casa fondata nel 1878.

Telefono 1149

Pezzi di Fondita
o lavorati in Bronzo od Ottone
per gli Arsenali, R. Marina Ferrovie e Tramways.

Robinetteria
d'ogni genere
per Officine Meccaniche, Cotonifici, Jutifici, Setifici, e per Fabbriche da Liquori, Olio e Tintorie

CATALOGO-ALBUM

Assortimento
CUSCINETTI
e ROBINETTI
per locomobili e trebbiatrici

OFFICINA CON FORZA ELETTRICA

Fabbrica Prodotti di Catrame

Ditta Dr A. PORTALUPI

Ufficio: Via Rossini, 12 = **Torino** = Fabbrica: Bª di Nizza, 236

Telefono N. 15-45

Agglomerati di Catrame.
Mattonelle di coke, carbone e fossili. = Mattoni e piastrelle di silice per pavimenti.

Vernici di Catrame.
Carbolineum olio vernice per legno = Carbolineum vernice incolora.
„ vernice nera. = „ smalto colorato.

Solventi di Catrame.
Benzol, Benzine, Oli Catrame.

Disinfettanti di Catrame.
Tipi emulsionabili e solubili = Fenol, Cresoli, Naftalina.

Prodotti diversi di Catrame.
Feltri bituminati, Pece, Mastice, Antracene, Olio per Carri, Asfalti.

LA

più grande Cappelleria

Via Garibaldi, 14
Angolo Palazzo di Città.

di Torino

LORENZO BOFFA

FU CARLO

Cappelli da Uomo della mia premiata Fabbrica in Tavigliano

e delle migliori **Fabbriche Estere.**

Specialità in Berretti da ragazzi ultima creazione
Cappelli per Signora, veri di Parigi

Novità per Signora

Seterie - Tessuti di lana e cotone - Velluti

Specialità per Lutto

Drapperie - Telerie e Stoffe per Uomo

Casa fondata nel 1852. TELEFONO N. 17.

BARONE Ambrogio

TORINO
3 = Via Alfieri = 3

e Figlio

FABBRICA

Tappezzerie su Carta

Premiata con Medaglia d'Oro all'Esposizione Generale Italiana di Torino 1898
e **Medaglia d'Argento** all'Esposizione Universale di Parigi 1900

Grande Deposito e Dettaglio
Tappezzerie Estere

INGROSSO
DETTAGLIO

Trasparenti in tela per finestre (stores)

Esportazione

ERNESTO REINACH

Via Lario, 90 - MILANO

La più grande Casa Italiana per le speciali preparazioni di

Olii e Grassi per macchine

Per lettere: . . . . ERNESTO REINACH - MILANO
Per telegrammi: REINACH - MILANO
Telefono: . . . . . **N. 341.**

ONORIFICENZE:
Premiato a Palermo 1891 - Genova 189[illegible]
Chicago 1893 - S. Francisco di California 1[illegible]
Milano 1894 - Atlanta S. U. A. 1895
Torino 1898 - Roma, Agraria 1899 - Como 189[illegible]
4 Medaglie d'Oro - 3 Gran Diplomi d'Onore

FORNITORE dei principali Cotonifici, Tessiture, Stamperie, Lanifici, Cartiere, Molini, Officine elettriche, Officine a gaz, Officine di costruzioni meccaniche, Acciaierie, Imprese di navigazione, Ferrovie, Trams elettrici ed a vapore, Impianti idrovori, Municipi ed Opifici militari.

OLII SPECIALI PROPRI ALLE ESIGENZE DI LUBRIFICAZIONE DI QUALSIASI MACCHINA:

OLIO per **filature di cotone** (Specialità per fusi *Rings*, olio tipo Manchester.
OLIO **sgrassato per lavorazione seta.**
OLIO per **macchina a tricoter** (qualità smacchiabile colla saponificazione).
OLIO **speciale per trasmissioni** ad anello.
OLIO per **Dinamo.**
OLIO **neutro per ventilatori dinamo.**
OLIO per **estrattori da gaz.**
OLIO **incongelabile e Glicerine per compressori da ghiaccio.**
OLIO per **macine e dismembratori.**
OLIO **isolatore per stampi.**
OLIO per **segherie** (resistente a grandiss. velocità).
OLIO **fluido per scrematrici.**
OLIO per **macchine a cucire** e per **velocicli.**
OLEOBLITZ, **olio purificato per automobili.**
OLIO per **macchine di navigazione.**
OLIO per **trebbiatrici e locomobili** (qualità unica per la lubrificazione delle superfici fredde e del cilindro.
OLIO per **piletta di turbine.**
OLIO per **motori a gaz.**
OLIO per **manovella di macchine a vapore** (biella).
OLIO di **piede di bue.**
OLIO **d'oliva neutro tecnico.**
OLIO **di ricino tecnico.**
OLIO per **cilindri a vapore a bassa e alta pressione** (vedi circolare N. 23 per le notizie speciali riguardanti la lubrificazione dei cilindri).
OLIO **chimico emulsionabile per la lavorazione dei metalli** (vedi circolare speciale N. 32).

GRASSI

GRASSO consist. per Stauffer, Towote ecc.
GRASSO condensato per motori elettrici.
GRASSO speciale per cilindri di filatura.
GRASSO per ingranaggi.
GRASSO per corde metalliche e vegetali.
GRASSO adesivo per cinghie.
GRASSO antiossido per armi e macchine.
GRASSO candido per lavorazione seta.
GRASSO indistruttibile per Rubinetti.
GRASSO per rotabili.
VASELINA bianca.
VASELINA gialla.

NB. — Le commissioni devono essere per fusti di 200 Kilogrammi circa e si accorda l'istame **gratis.** Eccezionalmente si spediscono per campione anche delle cassette contenenti due latte del peso lordo complessivo di 36 Kilogrammi (lordo per netto) addebitando centesimi 50 per la cassetta d'imballaggio.

Preparazioni Speciali:

GRASSO **ADESIVO per cinghie,** qualità fortemente adesiva, composta di sostanze che conservano a lungo la cinghia, e la mantengono flessibile e morbida.

GRASSO **ANTIOSSIDO** per armi e macchine, indispensabile per tutti gli organi, apparecchi, armi, e macchine soggette all'umidità nei depositi, o destinati a lunghi viaggi. Si prepara in due distinte qualità: l'una trasparente ed essiccante, l'altra bruna ed essiccante solo parzialmente.

GRASSO **INDISTRUTTIBILE per robinetti** a base di caoutchouc, inalterabile all'azione del vapore ad alta pressione, del gaz e degli acidi. **Coll'uso di questo grasso non si verificano più le perdite; la manovra dei robinetti è costantemente libera e se ne impedisce l'ossidazione.**

PASTA **ELASTICA per ingranaggi,** questo grasso, reso elastico dalle speciali sostanze che lo compongono, attutisce di molto il rumore, evitando lo sfregamento diretto dei denti. Esso resiste a forte pressione e rappresenta il miglior intonaco che si conosca per gli ingranaggi, in ispecie per quelli mossi a velocità grandissime.

COLLA **SPECIALE per la giuntura delle cinghie di cuoio per trasmissioni.** Le giunture eseguite con questa colla resistono perfettamente all'azione dell'umidità ed al secco eccessivo, ed è di gran lunga a preferirsi ai lacciuoli, aggraffes, ecc., i quali, a cagione dei numerosi fori, indeboliscono la cinghia. Coll'uso della colla, la giuntura è più forte e resistente e la cinghia rimane piana in tutte le sue parti con notevole vantaggio specialmente per le grandi velocità.

GRASSO **PER ROTABILI.** Questo grasso è assai superiore all'antico unto per carri soggetto per la sua composizione resinosa ad essiccarsi ed indurirsi. Il mio grasso per rotabili al contrario è **costantemente pastoso** in qualunque stagione, **non è adesivo, nè s'asciuga,** e col suo uso si diminuisce sensibilmente la resistenza di trazione. È confezionato in fusti, ed in scatole di latta, da 1/2, 1 e 5 Kg.

OLIO **CHIMICO emulsionabile** si scioglie nell'acqua e rimpiazza l'acqua saponata usata nelle varie lavorazioni del ferro e dell'acciaio come il trapanaggio, piallaggio, ecc. L'emulsione, essendo neutra, i metalli così lavorati rimangono protetti dalla ruggine, e per questa stessa ragione i ferri e gli utensili adoperati per le varie lavorazioni si logorano assai meno.

MASTICE **AL MANGANESE per congiunzione di tubazioni a vapore.** — Questo mastice, composto di manganese chimicamente puro, perfettamente amalgamato a forte pressione, ha la proprietà di mantenersi sempre impermeabile, elastico e penetrante nelle cavità. Lo si adopera solo, come con cartoni vari, fibre vegetali e d'amianto. — Serve anche per le tubazioni di acqua potabile, rispondendo in tutto ai requisiti voluti dall'igiene.

Rappresentanti in Torino Sigg. PEYROT & ROSSI[illegible]OLI (già Enrico Peyrot Eynard) — Corso Re Umberto, 15.

PEYROT & ROSSIGNOLI

RAPPRESENTANTI Corso Re Umberto, 15 TORINO
TELEFONO N. 12-69

Crogiuoli di grafite per fonderie
DELLA CASA B. OTTO ROOSEN DI AMBURGO
Saldatura della Ghisa
processo speciale garantito della Casa LUKACS & C. (Ungheria)

Rappresentanti esclusivi
PER L'ITALIA
DELLA
SOCIETÀ ITALIANA
DELLE
GRAFITI
IN PINEROLO

A. EULAMBIO E FRATELLO — TRIESTE:
Carta e Tela vetrata e smerigliata. — Spontiglio
Polvere-grana-mole di smeriglio puro "Naxos".
Polvere "Lloyd" per pulire posate.

Polvere per temprare i metalli (a pacchetto)
ISTANTANEA PER IMMERSIONE
POLVERE SPECIALE A SECCO
Pasta per pulire i metalli. — Inchiostri indelebili.

Ciments Rossignol & Delamarche
GRENOBLE (France)

Cemento del "Rocher e Comboire„ a presa pronta moderata.
Cemento a presa pronta superiore dei "Garcins„.
Cemento a pronta presa di Grenoble.
Portland artificiale e Portland naturale.

Agenti Generali per l'Italia

Peyrot & Rossignoli

15, Corso Re Umberto - TORINO - Corso Re Umberto, 15

Ciments Romain & Boyer
MARSEILLE

Specialità: Cemento Grappier per piastrelle
Calce idraulica superiore
Cementi di ogni qualità

AGENTI

Peyrot & Rossignoli

15, Corso Re Umberto - TORINO - Corso Re Umberto, 15

Savon Blanc de Marseille

J. D. BELLON – MARSEILLE

LA CROIX

1ère qualité — 60 0/0 huile

LA PENSÉE

Extra pur — 72 0/0 huile

Peyrot & Rossignoli

RAPPRESENTANTI

TORINO — 15, Corso Re Umberto, 15 — TORINO

Fabbricazione e Applicazione

di

Asfalto naturale e Lava metallica

Cugini Praga

MILANO

Rappresentanti: Peyrot & Rossignoli

15 - Corso Re Umberto - 15

TORINO

Premiato Stabilimento Meccanico

GIOVANNI PENOTTI

TORINO

Via Lagrange, 24 ✵ Via Roma, 37

Succursale a Moncalieri

Per Telegrammi: PENOTTI - Torino — *Telefono:* N. 479

Esposizione
Generale Italiana 1898
TORINO:
2 grandi Dipl. d'Onore

Sezione Igiene
Gruppo IV e V.

Medaglia d'Oro

per Gasogeno Acetilene

Medaglia d'Oro

per speciale Lavorazione dei Metalli

Numerosi Attestati
ottenuti da Scienziati competenti

Officina speciale per la Fabbricazione di Apparecchi Sanitari

Costruzione di Pompe idrauliche
Studi e Progetti per condotte d'acqua potabile
Intubazioni per Gaz e Vapore
Valvole saracinesche, Elevatori idraul.
Gabinetti per l'Igiene (Latrine)
Lavabi e Doccie d'ogni sistema e prezzo coi relativi apparecchi per riscaldamento
Gronde e Coperture metall. per Edifizi
Apparecchi per Parafulmini perfez.
Oggetti relativi agli usi domestici, Porcellane, Ghise smaltate
Impianti e Forniture complete per Stabilimenti Balneo - Idroterapici
Apparecchi diversi per Inalazione
Apparecchi ed Impianti per Illuminazione a Gas e Luce Elettrica
Cristallerie relative

75mo ANNO D'ESERCIZIO

SOCIETÀ REALE

di Assicurazione Mutua a Quota Fissa

contro i Danni dell'Incendio

Fondata in Torino nel 1829

Premiata con la 1ª Medaglia d'Oro all'Esposizione Nazionale 1884 in Torino, di Palermo nel 1891 e con quella d'Oro Ministeriale all'Esposizione Generale Italiana di Torino 1898

SEDE SOCIALE IN TORINO

Palazzo proprio, Via Orfane, 6.

La Società assicura contro i danni cagionati dall'incendio le proprietà mobili ed immobili esistenti nel Regno. L'assicurato contro i danni dell'incendio è ammesso ad assicurarsi anche contro quelli prodotti dallo scoppio del fulmine, del gas e degli apparecchi a vapore. — Concede facilitazioni alle Provincie, ai Comuni, alle Opere pie ed altri Corpi amministrati.

Gli assicurati sono tutti Soci, ed a loro favore esclusivo è devoluto il godimento dei risparmi annuali in diminuzione dell'annua quota d'assicurazione pagata. La Società resta estranea a speculazioni.

I Soci nulla e in nessun caso sono obbligati a pagare all'infuori dell'annua quota fissa convenuta nella polizza, mediante la quale essi sono garantiti del risarcimento integrale dei danni debitamente transatti o peritati.

La Società provvede al pagamento dei risarcimenti ed alle spese sociali col prodotto delle quote annue pagate dai Soci, ed in caso d'insufficienza col fondo di riserva e suoi proventi.

Lo **Statuto** e la **Tariffa** sono ostensibili presso gli Agenti della Società autorizzati ad ammettere i Soci e stipulare le polizze di assicurazione in tutte le città di terraferma.

SEDE SOCIALE

TORINO — Palazzo proprio, Via Orfane, 6 — **TORINO**

LITOGRAFIA ★ TIPOGRAFIA

B. MARCHISIO e FIGLI

TORINO

VIA MARIA VITTORIA 6.

TORINO

Indirizzi, **Fatture.** Etichette
Circolari, Cambiali
Biglietti-Visita, Sonetti
Intestazioni
Registri, **Attestati,** ecc.

(NUOVE EDIZIONI)
PIANTE DI TORINO
in 3 formati
CARTELLI RÉCLAME

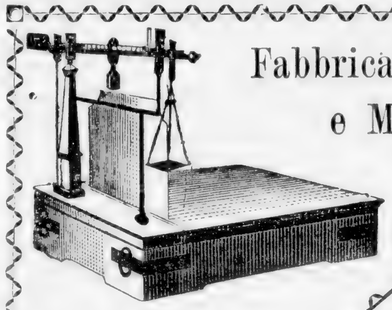

Fabbricante di Pesi e Misure

L. CAPRILE

Successore DECKER e C.

Costruttore Meccanico

Macchine per acque gazose. — Pompe varie. — Torchi per vinaccie. — Torchietti. — Copia-lettere. — Cilindri di Carta per Calandre.

Via Artisti, 19 - TORINO - Via Buniva, 6.

Antonio NOVO

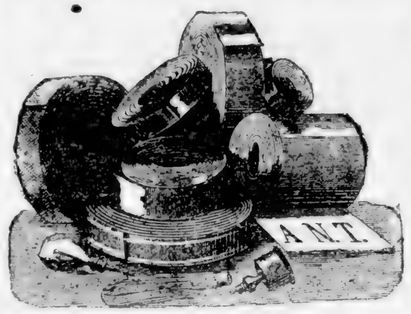

TORINO
Via Sacchi, 16.

Telegrammi: „CINGHIE" - TORINO
Telefono interprovinciale N. 44.

Il più vasto Assortimento **Cinghie** d'ogni qualità esistente in Italia

Stock sempre pronto sino a 500 mm.

Cinghie di cuoio inglese, genuino
Cinghie di cuoio-ferro per filatoi da seta
Cinghie di cuoio „Canaria", le più forti del mondo
Cinghie idrofughe di Balata
Cinghie di peli di cammello

SPECIALITÀ

Cinghie di „Columbia" piallate senza cuciture per dismembratori
Cinghie di „Rawhide" insuper. per motori e dinamo elettr., ventilatori, ecc.
Cinghie di cotone „Scandinavia" per puleggie fisse — Economia dal 20 al 50 % su quelle di cuoio.
Cinghie di cuoio „Lancashire" per selfactings, spessore mm. 9 a 10

Elevatori cotone e canapa per Molini, Brillatoi e Piste da riso.

Ricco Assortimento di **Tazze di lamiera d'acciaio** stampate in un sol pezzo e chiodate per Elevatori di cereali, farine, ecc. da 8 sino a 20 centimetri di larghezza.

Olii e Grassi lubrificanti. - Seghe a nastro e circolari.
Amianto e gomma - Articoli tecnici diversi per l'industria.

Società Nazionale delle Officine di Savigliano

Anonima
con Sede
in Savigliano

Capitale versato
L. 2.500.000

Direzione in TORINO
Via Venti Settembre, 40

OFFICINE
in Savigliano ed in Torino

COSTRUZIONI
Meccaniche ed Elettriche

Materiale mobile e fisso per ferrovie e tramvie - Ponti in ferro e fondazioni ad aria compressa - Tettoie - Ferrovie a dentiera - Funicolari - Gru - Argani - Montacarichi

Ferrovie portatili
Binario - Vagonetti
Piattaforme - Scambi

Ferrovie e Tramvie elettriche

Argani - Gru - Pompe
Ventilatori e Macchine Utensili
con trasmissione elettrica

Dinamo di piccola e di grande potenza
Trasporti di forza motrice a distanza
Impianti d' illuminazione elettrica.

Premiato Stabilimento di Preparati Antisettici
e LABORATORIO CHIMICO
del Cav. Uff. **CARLO ROGNONE** - Torino

Le Tossi, i Catarri, le Bronchiti, le Polmoniti, la Tubercolosi sono curate e guarite con l'uso del **GUAJACOLTERPIN** e del **Guajacolterpin cloricticlico** — Dose L. 3 - 6 - 9 — Farmacia e Laboratorio Chimico dell'**Ospedale Maggiore di San Giovanni Battista e della Città di Torino**, diretta dal cav. uff. CARLO ROGNONE.

LA VERA REGINA delle Acque Naturali Minerali ricostituente - digestiva - rinforzante - anticloroanemica è quella ferro-carbonica-manganica-salino-gazosa di **CERESOLE REALE.**
Deposito in Torino: CARLO ROGNONE, Farmacia Ospedale San Giovanni — G. B. SCHIAPPARELLI — FRATELLI PAISSA, piazza S. Carlo, 8.

Il vero Olio di Fegato di Merluzzo da non confondersi col semplice olio di merluzzo, di squalo, foca od altri cetacei, trovasi presso la **Farmacia dell'Ospedale Maggiore di S. Giovanni Battista e della Città di Torino**, diretta dal cav. uff. CARLO ROGNONE.

PREZZI Olio Fegato di Merluzzo

semplice . . .	la bott. L. 3,00	al Guajacolo . . .	la bott. L. 5,00
ferruginoso o jodoferroso	» » 5,00	al Guajacolterpin . .	» » 5,00
pancreatinico . . .	» » 5,00	creosotinato . . .	» » 3,50

Premiato Stabilimento
Conserve Alimentari
Ferdinando GIRAUD
Stradale di Lanzo, 72 - TORINO

CASA SPECIALISTA
per la preparazione di antipasti e alici in salsa piccante

Ortaggi e legumi al naturale e sott'aceti - Frutte sciroppate

DEPOSITO OLII E SALUMI

IMPORTAZIONE - ESPORTAZIONE

Premiato Stabilimento di Preparati Antisettici e Laboratorio Chimico
del cav. uff. **CARLO ROGNONE** - TORINO

Casse, Armadi, Cassette, Buste, Zaini, Pacchi, ecc., contenenti i **Medicinali, Materiali antisettici** ed **Accessori** occorrenti per medicazioni d'urgenza, **con relativa istruzione circa l'applicazione ed uso dei medesimi,** per le Società di Navigazione, Ferrovie, Stazioni, Tramvie, Cantieri, Officine, Comuni sprovvisti di farmacia, Medici condotti, Istituti, Stabilimenti industriali, Treni ferroviari, Club Alpini, Teatri, Scuole, Ginnastica, Villeggianti, Famiglie, Viaggiatori, Cacciatori, Alpinisti, Ciclisti, Guardie municipali, Soldati, ecc.

CATALOGHI, ISTRUZIONI, DISTINTE A RICHIESTA.

Viticultori! Agricultori! Frutticultori!

Se volete liberare le vostre viti, piante fruttifere, ortensi e ornamentali dalla **Cochylis** (Tignola dell'uva) e da qualunque insetto parassita, come: pidocchi, formiche, afidi, cocciniglia, tignola del melo, bruchi, gatte, ed in un sol tempo combattere la **Crittogama** (peronospora, antracnosi, erinosi), mosca olearia, domandate il **Sapone cuprico antisettico, insetticida, adesivo,** rimedio sicuro e approvato da molte Scuole Agrarie e da prof. d'agricoltura, preparato nel Laboratorio di Prodotti antisettici per uso agricolo dal cav. uff. CARLO ROGNONE, via Ospedale, Torino.

ISTRUZIONI E CATALOGO GRATIS A RICHIESTA.

GALANTINI RIZIERI
COSTRUTTORE MECCANICO
TORINO - Via Chivasso, 18 (all'Aurora) - TORINO

Stabilimento premiato

con **Medaglia di Bronzo** all'Esposizione di Palermo
Medaglia d'Argento all'Esposizione Italo-Americana di Genova
Medaglia d'Argento all'Esposizione Generale Italiana di Torino 1884
Medaglia d'Argento all'Esposizione Internazionale di Edimburgo 1890
Diploma d'Onore all'Esposizione di Londra 1888.

VARIATO ASSORTIMENTO DI MACCHINE

Compressori per imballare foraggi, foglie, lane, stracci, crine vegetale, ecc.
Brevettati e premiati con MEDAGLIA D'ORO dalla Camera di Commercio di Torino

Grande specialità di Macchine per salsamentari e confettieri. — Macchine per tritare ed insaccare carne. — Specialità Macchinette per tagliare salami, ad uso salsamentari, alberghi, restaurants, pensioni e famiglie. — Macchine per caramelle, sbatti-uova, cioccolatte e macine da mandorle. — Specialità in ferramenta e morse per ferrovie, tramways ed arsenali.

Fabbrica e Negozio di Selleria

GIUSEPPE GALLI

TORINO - Via Carlo Alberto, 39 - TORINO

Provveditore delle Reali Case

Premiato con Medaglia d'Oro Esposizione Gen. Italiana 1898. - Massima Onorificenza

Grandioso assortimento
Selle, Briglie,
Martingale, Coperte, Plaids
Fruste, Cravache, ecc.

Articoli Inglesi, Francesi
e di Germania
Specialità Finimenti di Lusso
e Fantasia

RIPARAZIONI E TRASFORMAZIONI
Prezzi Mitissimi

Giordana Giacomo

Via Stampatori, 20 bis TORINO
Angolo Piazza Venezia

Premiato alle Esposizioni Torino 1884 e 1898

Fabbrica di Tappezzerie

Assortimento
di Tappezzerie estere
e nazionali.

Carta inalterabile
per Valigiai.

Controcamini finti legni
e finti marmi.

GLOBI e BICCHIERI in carta
per illuminazioni

TRASPARENTI in tela

TENDE, PERSIANE in legno

OFFICINA MECCANICA

GALANTINI SIMONE

TORINO - Angolo Corso Brescia e Via Aosta, 14

Specialità in Macchine

per impianti di Fabbriche di Cioccolato, per Confettieri,
Salsamentari e per Fabbricanti di Sapone

Specialità Ferramenta per Ferrovie e Tramways

Speciali riparazioni di Macchine a Vapore e Pompe

FABBRICA DI PIANI A CILINDRO

E MAGAZZINO

Pianoforti ed Armonium

ESTERI E NAZIONALI

Vendite Pianoforti da L. 250 in avanti - Vendite Piani a Cilindro da L. 80 in avanti

Affittamenti da L. 6 mensili in avanti

CAMBI E RIPARAZIONI

SOLA-VAGIONE GIOVANNI

TORINO - Via S. Dalmazzo, 9 - TORINO

Capello Angelo

TORINO
Corso Re Umberto, 27

Fabbrica Letti
Sofà in Ferro
Generi relativi

Pagliericci elastici
in ferro e stoffa.

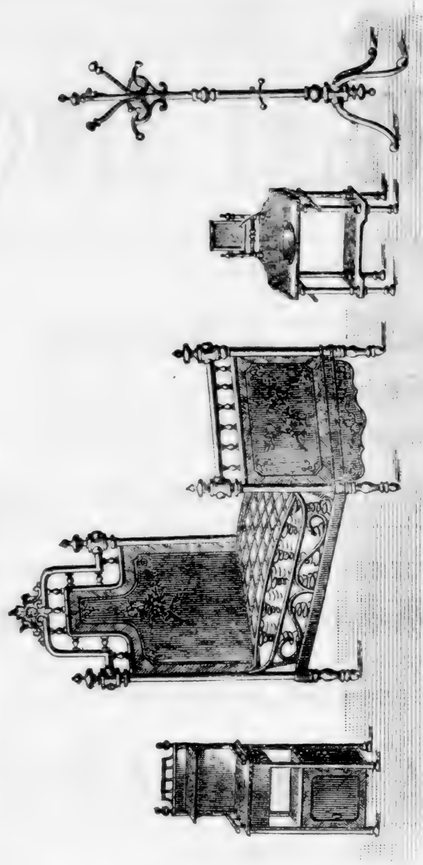

☛ **Letti speciali per Collegi ed Ospedali — Lane e Crine** ☚

Seggioloni articolati — Carrozzelle.
Toelette, Comodini in ferro e marmo.

☛ ALBUM-TARIFFA - Sconto ai Negozianti ☚

Specialità Tavoli — Sedie — Seggioloni
per Giardini, Caffè e Teatri.
Porta-abiti — Porta-catini.

☛ Sconto ai Negozianti — ALBUM-TARIFFA ☚

Gaensler, Bedarida e C.

TORINO
Strada di Circonvallazione, Barriera di Lanzo, 312
(CASA PROPRIA)

Fabbrica di Oggetti per uso casalingo ed Igiene

smaltati - stagnati - stampati in un sol pezzo
Brevettati in tutti gli Stati

Marca di Fabbrica.

Fabbrica speciale di Apparecchi per Inumidimento e Ventilazione

Sistemi brevettati IG. GAENSLER.

Per telegrammi: **GAENSLER - Torino** Telefono N. 125.

FABBRICHE DI APPARECCHI
PER ILLUMINAZIONE E D'IGIENE

DUCATO & RODELLONO
TORINO

PRIMA CASA ITALIANA PER LA FORNITURA DI
TUTTO IL MATERIALE OCCORRENTE AI DUE RAMI

Commercio all' ingrosso in Cristallerie inerenti
e Materiali per costruzioni
Macchine - Utensili - Metalli

SPECIALITÀ
IN FORNELLI PER CUCINA

SEDE ED AMMINISTRAZIONE ... ... **Via Venti Settembre, 76**
TELEFONO **2-22** Intercomunale

MAGAZZENI DI VENDITA ... ... **Vicolo S. Lorenzo**
Via Palazzo di Città, 6 bis

DEPOSITI ED OFFICINE ... ... **Corso Cairoli, 6**
TELEFONO **13-83**

TELEGRAMMI
DUCATO-GAZ — TORINO

Completo Assortimento
in

ROBINETTERIE per condutture di gaz e gaz acetilene.
APPARECCHI PER ILLUMINAZIONE in genere, comuni ed *in stile*.
FORNELLI A GAZ PER CUCINA di fabbric. propria e marche **Triplex** e **Prometeo**.
STUFE IN GHISA ED IN LAMIERA con interno refrattario.
CUCINE ECONOMICHE in ghisa.
ACCESSORI per stufe e caloriferi.
BECCHI COMPLETI AD INCANDESCENZA normali e di alto potenziale luminoso.
BECCUCCI SEMPLICI E COMBINATI per gaz e gaz acetilene.
OTTONAMI, ACCESSORI E RETICELLE per becchi in genere ad incandescenza.
LANTERNE comuni e di lusso per illuminazione pubblica e privata.
LAMPADE E FERRI PER SALDARE a benzina **(Chalumeaux e Bruciatori)**.
MACCHINE ED UTENSILI per **Idraulici, Lattonieri, Gazisti, Elettricisti,** ecc.
CRISTALLERIE in genere per illuminazione a gaz, a luce elettrica e acetilene.

VETRERIE DI JENA (Schott e Genossen)
Deposito Generale per l'Italia.

LASTRE DI VETRO in genere nelle misure correnti.
ROBINETTERIE per condotte d'acqua, vapore ed intubazioni inerenti.
TUBI E LASTRE DI PIOMBO, TUBI OTTONE, TUBI FERRO per acqua e gaz.
POMPE IDRAULICHE, CASSETTE SERBATOIO, Orinatoi, Vasi latrina, Sifoni, Catini a bilico, Fontanelle, Toilettes, Piastrelle, Lavabi bianchi e decorati in porcellana e ghisa smaltata, esteri e nazionali.
SERIE COMPLETA di tutti gli ARTICOLI IN PORCELLANA inerenti all' IGIENE DOMESTICA.
MOBILI IN LEGNO, Raccordi gomma, SIFONI in piombo, MENSOLE in ghisa ed accessori inerenti.

Bagni in ghisa smaltata e zinco
Scaldabagni brevettati di diversi sistemi - Doccie e Semicupi
Gabinetti di toeletta - Camere da bagno complete

Esposizione permanente

La Casa vende esclusivamente *all'Ingrosso ai soli Apparecchiatori, Costruttori ed Idraulici.*

Importazione - Esportazione

Galettine,
Biscuits uso Inglese

VARIÉ FIN DOPPIA VANIGLIA PER THÈ

Specialità per Famiglia.

BISCUITS CITTÀ D'ITALIA

FABBRICHE RIUNITE

GALETTINE, BISCUITS ED AFFINI

SOCIETÀ ANONIMA PER AZIONI - CAPITALE L. 400.000

35, Via Mantova — **TORINO** — Via Mantova, 35

SPECIALITÀ PER SOIRÉE
SUPRÈME GOURMAND

Panettoni Milanesi

CARAMELLE - TAVOLETTE
SUGAR WAFERS, ecc. ecc.

Moriondo & Gariglio

TORINO

Primo Stabilimento Italiano

per la

Fabbricazione del Cioccolato

Assoluta Specialità:

Cioccolato Gianduja

Cioccolato Fantasia

15 Medaglie d'Oro - 5 Grands Prix - 8 Diplomi d'Onore

ESPOSIZIONE UNIVERSALE DI PARIGI 1900

Medaglia D'ORO

la più alta onorificenza accordata al

Cioccolato Italiano

ESPOSIZIONE D'IGIENE, NAPOLI 1900

Unico Diploma d'Onore.

Premiata Fabbrica Oreficerie-Gioiellerie

PIETRO MARTINA

Via Balbo, 9 – **TORINO** – Telefono 6-01

MEDAGLIA D'ORO E DIPLOMA DI BENEMERENZA

Esposizione Generale Italiana — Torino 1898.

Ricco Assortimento di Lavori in Gioielleria

Su ordinazione qualunque genere di Lavori in Argenteria e Cesellatura

RAFFAELE ROSSO & C.ⁱ

Successori PIZZOTTI & BELLONE

27, Via Madama Cristina – **TORINO** – Via Madama Cristina, 27

Telegrammi: ROSSO-ACCIAI ☆ Telefono 4-49

GRANDE DEPOSITO di Acciaio fuso inglese, in verghe, lamiere e fili.

SPECIALITÀ in Acciaio fuso, saldabile e naturale, per punte da scalpellino, barramina, falci messorie, coltellerie, molle e parti di macchine.

ACCIAI E FERRI trafilati, di qualsiasi sezione.

LIME, UTENSILI per meccanici e fabbri.

ATTREZZI per imprese di costruzioni.

CINGHIE per trasmissioni, oliatori, agraffes, ecc.

Manifattura Articoli da Viaggio A. VARDA

Torino - Via Garibaldi, 45

Casa fondata nel 1864.

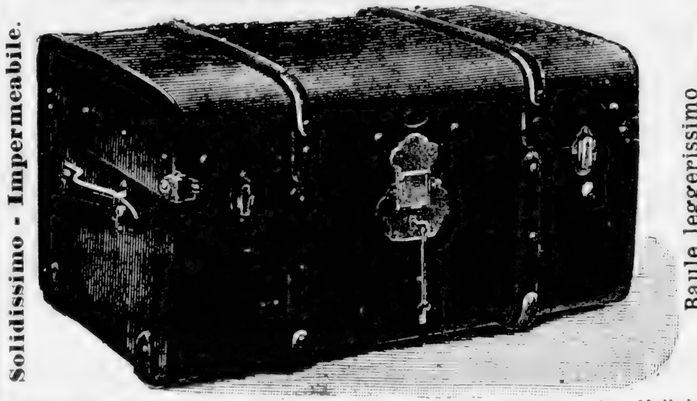

Solidissimo - Impermeabile.

Baule leggerissimo
50 % di economia sui trasporti
PREZZI RIDOTTI

Riparazioni — Catalogo a richiesta.

INGROSSO - DETTAGLIO

ASSORTIMENTO COMPLETO Bauli - Casse - Ceste da viaggio - Valigie e Sacchi con e senza nécessaire - **Borsette** per signora - **Porta-carte** ad uso viaggiatori, avvocati, ingegneri, ecc. — **Specialità in Campionari per viaggiatori di commercio.**

PELLETTERIE per REGALI ONOMASTICI, NOZZE, ecc.: Portafogli - Portamonete, Portasigari - **Nécessaire** per toeletta e da lavoro per signora - Specchi a tre luci - Buvards - Albums per fotografie – **Cestini buffet - Posate da viaggio.**

Pronta esecuzione di qualunque articolo del genere su ordinazione.

BACHI & TREVES

EMILIO TREVES Successore

Fabbricanti Mobili
Tappezzieri in Stoffe

Premiati alle Esposiz. Torino 1884-98 e Palermo 1892

TORINO

14 - Via Carlo Alberto - 14

Nei suoi grandiosi Magazzini **Esposizione Permanente** di Mobili per saloni, Camere da letto complete, Sale da pranzo, da Studio, Anticamere, ecc.

Specialità Oggetti d'Arte Mobiletti di fantasia, Pendoli, Candelabri, Bronzi, Porcellane di Sassonia - Sèvres e Giappone.

La Ditta, avendo sempre pronta una quantità di Camere complete d'ogni stile, assume l'impegno di arredare qualsiasi appartamento in pochi giorni ed a prezzi da non temere alcuna concorrenza.

CONSORZIO

FRA PROPRIETARI DEL MONFERRATO

per la vendita diretta dei Proprii Vini

AL PREZZO REALE DI PRODUZIONE

PRODUZIONE ANNUA DEI CONSORZIATI

ETTOLITRI **60** MILA

Amministrazione e Deposito Principale

in

TORINO - Via Venti Settembre, 67

Succursale: Via Berthollet, 9

VENDITA IN QUALSIASI QUANTITÀ

a Fiaschi, a Litri, Bottiglie speciali con chiusura automatica

a Fusti e Damigiane

SERVIZIO A DOMICILIO

FORNITURE

per Corporazioni, Società, Istituti, Ospedali, Alberghi,
Ristoranti, Circoli, Pensioni e Famiglie

Grandi Cantine fuori Dazio alla Barriera di Nizza

Via Molinetta, 40 (Casa Lanza)

E GRANDE DEPOSITO IN MONFERRATO

nelle Cantine della Tenuta **Tomarengo**

presso la Stazione Ferroviaria di Moncalvo

(Linea Mortara-Asti)

ALMAN FELICE

TORINO ❀ **MILANO**

Via Accademia Albertina, 5 — *Via Pantano, Num. 17*

COLLEGNO

Fabbrica Vernici - Preparazione Colori - Tele per pittura

Colori e l'occorrente per la pittura ad olio, all'acquerello, all'affresco, all'incaustico, per la porcellana, maiolica e vetro, per la decorazione, per gli Indoratori e per i Verniciatori.

Deposito delle **Vernici Inglesi** di NOBLES & HOARE, MANDER, HARLAND, CONRAD SCHMIDT, LEWIS-BERGER, WILLIAMSON.

Stucco Paints - colori ad acqua lavabili e antisettici per decorazione murale.

Vernici bianche ed a **colori** uso smalto per muri, ceramiche e bagni.

Vernici inglesi ‹*Enamel Paints*› in vasetti, tinte assortite.

Vernice per le etichette litografate, ed in colori per metalli e trasparenti.

Macchine per macinare i colori.

Pennelli d'ogni genere per ogni sorta di pitt.

Carte da disegno nazionali, CANSON E WHATMANN.

Carta al ferro-prussiato di MARION a fondo bleu e tratti bianchi ed **Eliografica** a fondo bianco e tratti nero, e tutto l'occorrente per gli Ingegneri e per la riproduzione dei disegni.

Carte lucide e vegetali in fogli ed in rotoli.

Carta per la così detta pittura orientale.

Tele lucide SAGAR, STANDARD, DOWSE ed IMPERIAL di tutte le altezze in rotoli.

Lapis CONTÉ, FABER, GILBERT, STAEDTLER, KURZ e HARDMUTH, e tutti gli articoli per disegno.

Pergamene ed **Inchiostro China** in pezzi e liquido.

Album per disegno ed acquerello.

Avorii e Cristalli per miniature e cassette complete per fotominiatura.

Apparecchi per Pyrogravure per incidere sul legno.

Tele, Colori e **Trattati** per la pittura uso GOBELIN.

Plastilina — Terra grassa, Cera e **Stecchi** per modellare.

Pietre di Baviera, Inchiostri, Vernici, Rulli di SCHMAUTZ. **Carta-China** autografica per trasporto, e granita.

Unico Agente della Fabbrica di **Bronzi in polvere** e **Metalli in fogli** di LEO HAENLE di Monaco, e **Vernice per bronzare.**

Prodotti chimici di Poulenc e di Germania, FED. BAYER e C. di Elberfeld.

Agente generale per l'Italia delle Case: GUILLEMINOT, BOESPLUG & C., Parigi; D. TACKELS, Gand; **Carta al citrato - Lastre al bromuro - Lastre al lattato - Opaline** e **Trasparenti per proiezioni.** — MORGAN & KIDD, Londra: **Lastre opali** e **carta al bromuro.** — J. B. EDWARDS, Londra: **Lastre isocromatiche** ed **Anti-halo.**

Deposito delle **Lastre al gelatino-bromuro** di M. CAPPELLI di Milano e ELLIOT & SON, Barnet.

Carte aristotipiche ‹Falb›, **Celloidine** ‹Kurz› e marca ‹Elephant›.

Carte mat KARLO'S. **Celloidine** ‹Due Spade›.

Carta doppia albuminata marca ‹Due Spade›. — **Carta al carbone Barnet** e relativa carta trasporto.

Obbiettivi inglesi, francesi e tedeschi di DALLMEYER, DARLOT, ELLIOT, ZEISS, GOERZ.

Camere ed **apparecchi istantanei** dei sistemi più recenti.

Apparecchi e **lanterne** d'ingrandimento.

Bacinelle, châssis e tutto quanto concerne la fotografia.

Trattati inglesi, italiani e francesi per pittura e fotografia.

Fotografie artistiche di G. BROGI di Firenze.

Cartoncini in ogni formato e **buste litografate** ad uso dei fotografi; per tale articolo non si teme la concorrenza estera.

PREZZI CORRENTI (gratis)

N. 1 di LITOGRAFIA — N. 2 di PITTURA e DISEGNO — N. 3 di FOTOGRAFIA
N. 4 di DECORAZIONE, COLORI, VERNICI ed Articoli diversi.

B. MASSIMINO

17, Via Cavour - TORINO - Via Cavour, 17

con due **Vetrine per Mostra** in Via Ospedale, 20

Premiato Stabilimento **MOBILI**

GRANDE CASA DI FIDUCIA

per Arredamento completo

di Ambienti

TAPPEZZERIE IN STOFFA

Antico Ufficio Commerciale

(AUTORIZZATO)

TORINO - Piazza Vittorio Emanuele, 19

UNICO

che tratti **seriamente** matrimoni, commissioni confidenziali, e che procuri buoni impiegati e impieghi d'ogni genere, mutui, vendite, affittamento ville, case, ecc.

COSTRUZIONI IN FERRO
E MECCANICHE

BENEDETTO PASTORE

STABILIMENTO PROPRIO

Via Parma – **TORINO** – (Ponte Rossini)

SERRANDE lamiera acciaio ondulata

VETRINE ARTISTICHE

TELEFONO
N° 569

Montapiatti

Montacarichi

Ascensori

GELOSIE AVVOLGIBILI

IN LARICE

Brevetti (35-49495) (107-183)

Stabilimento
di **Fotoincisioni Meccaniche**
già E. Assiè & Cia.

DITTA NEBIOLO & COMP.

SOCIETÀ IN ACCOMANDITA PER AZIONI
CAPITALE LIRE 2,000,000
INTERAMENTE VERSATO

TORINO
Corso Palermo, 1-3

Clichés per illustrazioni di giornali, opere scientifiche
Incisioni Fotochimiche in zinco ed in rame
Incisioni in legno
Galvani e Stereotipie

Premiata Fabbrica
DI
RICAMI A MANO
e Mercerie
Irene Cottiè & Cia

(già Via Roma, 23)
Traslocati in Via S. Teresa, 0, quasi di rimpetto alla Galleria Natta

SPECIALITÀ OGGETTI PER REGALI campionati, ricamati, montati

SI ESEGUISCONO DISEGNI
In ogni stile, su qualsiasi stoffa, biancheria, arredi sacri

Lane, Sete, Oro, Ciniglie, Filati, Tele étamine, Canapacci,
Panno, Peluche, Raso, Moire, ecc., ecc.

Premiata Ditta
Vedova BARBERIS
TORINO
Via Bogino, 10 - Telefono intercomunale 15-03

CONCESSIONARIA ESCLUSIVA
pel Piemonte, la Lombardia e la Svizzera
delle Specialità della Ditta

G. ZONCA DI VENEZIA

Fabbricante di Colori speciali ad olio e Vernici smalto
CON STABILIMENTI A
VENEZIA, TRIESTE, KITZINGEN s/M, e NEW-YORK
Gerente della Filiale G. ZONCA di Torino

Colori Speciali "ZONCA,,
SCIOLTI CON OLIO E VERNICE E PREPARATI IN QUALUNQUE TINTA
Sostituiscono vantaggiosamente
la biacca, il minio e qualunque altro colore ad olio

VERNICI SMALTO "ZONCA,,
in qualunque tinta - non infiammabili - igieniche - preservative
LE MIGLIORI E PIÙ ECONOMICHE
Facilissima applicazione – Non screpolano mai – Si applicano su qualunque materiale

Pitture speciali **"ZONCA,,** per rendere impermeabili le tele
Pitture "ZONCA,, per usi speciali

Preparato "ZONCA,, per togliere le vecchie pitture
da ogni materiale e la ruggine dai metalli

Stucco speciale "ZONCA,, denso o tenero, in quattro tinte
Vernice incolora "**ZONCA**,,

CATALOGO, CAMPIONARIO ED OPUSCOLO
GRATIS A RICHIESTA

Premiata Ditta

Vedova BARBERIS

TORINO

Via Bogino, 10 ✦ Telefono intercomunale 15-03

IMPORTAZIONI - ESPORTAZIONI

RAPPRESENTANZE

FABBRICAZIONI DIRETTE

I Reparto. — Colori e vernici ▫ Pitture a smalto ▫ Inchiostri e forniture per tipografia e litografia ▫ Prodotti chimici ▫ Saponi antisettici.

II Reparto. — Acciai ▫ Lime ▫ Utensili ▫ Articoli Tecnici e Forniture industriali — Chincaglierie e Ferramenta.

III Reparto. — Vini comuni e di lusso, esteri e nazionali ▫ Vermouth ▫ Liquori ▫ Cognac ▫ Generi alimentari.

IV Reparto. — Tessuti ▫ Filati ▫ Articoli inerenti.

V Reparto. — Articoli varii.

UFFICIO

TORINO ✦ Via Bogino, 10 ✦ Telefono intercom. 15-03

FABBRICA

COLLEGNO ✦ Fraz. Regina Margherita ✦ Telefono

DEPOSITO FUORI DAZIO

TORINO ✦ Via Circonvallazione, 360 (Barriera di Valdocco)
rimpetto all'Ospedale Amedeo di Savoia

MEDAGLIA D'ORO Vercelli 1902 — DIPLOMA DI MERITO Torino 1902

PREMIATA DITTA

VEDOVA BARBERIS

TORINO

Via Bogino, 10 - Telefono intercomunale, 15-03

IMPORTAZIONI - ESPORTAZIONI - RAPPRESENTANZE

FABBRICAZIONI DIRETTE

FABBRICA PROPRIA

Vermouth e Liquori

UFFICIO: . . . **Torino**, Via Bogino, 10 — Telefono intercomunale, 15-03

FABBRICA: . . **Collegno**, Frazione Regina Margherita — Telefono:

DEPOSITO FUORI DAZIO: **Torino**, Via di Circonvallazione, 360 — Barriera di Valdocco — dirimpetto all'Ospedale Amedeo di Savoia

MEDAGLIA D'ORO
Vercelli 1902.

DIPLOMA DI MERITO
Torino 1902.

F.lli SILOMBRA
DI TOMMASO

Via delle Scuole, num. 5 TORINO
TELEFONO 11-15

Rappresentanze
Vendite per conto
Informazioni, Incassi

AGENTI
per le Esposizioni Nazionali ed Estere

Magazzino fuori Dazio
Via Almese, 7 (casa propria)

Agenti Generali pel Piemonte

delle Case:

Camillo e F.lli Salvadori di Sciana - Premiato Vino Chianti. Tipo unico costante.
Léon Chandon, Reims. Casa fond. nel 1892 - Grandi Vini di Champagne.
Association Viticole de Munet, Saumur - Vini spumanti.
Stabilimenti Schröder & De Constans - Vini di Bordeaux.
Comp. Agricola Comm. Succ. **D. Ant. Ferreira**, Porto - Vini di Porto.
Adolfo de Torres y Hermanos - Vini di Malaga.
M. B. Goldschmidt, Mainz - Vini del Reno e della Mosella.
J. W. Meuschel senior, Buchbrunn - Vini del Reno, Franconia e Mosella.
Carlalberto Anselmi, Marsala - Vini Marsala, serviti alle tavole Reali.

Pellisson Père & Comp., Cognac - Cognac, fine Champagne.
John e William Hardie, Edimburg - Scotch Whisky.
Patrich Rooney & Co., Dublin - Old Irish Whisky "The Darlint".
Francesco Drioli, Zara - Maraschino di Zara.
Paul Fourey, Nangis - Liquori fini.
Galland Neuveu, Vienne (Isère) - Curaçao e Liquori fini.
Meletti Silvio, Ascoli Piceno - Anisetta.

Berio & Isetta, Savona - Frutti canditi ed al liquore, Marmellate, Mostarde uso Cremona, Chinotti al liquore.
Federico S. De Duve, Malaga - Uva di Malaga.
Maria Grimal, Roquefort - Formaggi di Roquefort.
Jotti Emilio, Genova - Caffè ed Olio d'Oliva.
Union Girondine, Bordeaux - Vaniglia.
F. W. Egemann & Co., Amsterdam - Cacao e Burro di Cacao.
Perigne Lesault & C., Paris - Essenze p. Liquoristi, Confettri, Tinture, ecc.
Felip y Comp., Reus (Spagna) - Mandorle e Nocciole.
Roger y Henri Boucheret, Cognac - Capsule per bottiglie.
G. Moser & Figlio, S. Quirico - Nuove fodere brevett. p. imball. delle bott.
Chenal Douilhet & C., Parigi - Prodotti chimici.
B. Margulies & C., Vienna - Colle e Concimi.

Esportazione in Olanda e Indie Olandesi.
Carboni Coke della Società Italiana Gaz.

RAIMONDO & CAPUCCIO

INGEGNERI

TORINO - Piazza Castello, 22, piano 2° - TORINO

Corrispondenza diretta con tutti gli Stati

Telefono 9-49

Ufficio speciale internazionale di Privative Industriali e Brevetti d'Invenzione in Italia ed all'Estero

Fondato nel 1855.

Domande e messa in pratica di Attestati di Privativa e Brevetti di Invenzione.

Annualità = Prolungamenti = Completivi = Riduzioni e Trasferimenti.

Traduzioni = Ricerche e Consultazioni.

Marchi e Disegni di Fabbrica.

Direttore **Cav. Ing. L. RAIMONDO**

Membro del « The Institute of Patent Agents » di Londra
e del « Syndicat des Ingénieurs » Conseil en matière de Propriété, de Paris

Segretario dell'Ufficio: **FELICE BAZETTA.**

Ing. V. TEDESCHI & C°

TORINO (Barriera di Milano)

Fabbrica di Conduttori elettrici isolati

aerei, sotterranei e subacquei, per tutte le applicazioni dell' ELETTRICITÀ

Fabbrica di Corde metalliche

di Ferro e di Acciaio

di qualsiasi grossezza e lunghezza, per trasmissioni telo-dinamiche, funicolari, ferrovie aeree, per ascensori, per sollevamento pesi, per R. Marina e Marina mercantile, per orologi da torre, per sospensioni, ecc.

FORNITORI *delle Amministrazioni governative della* **Marina,** *della* **Guerra, Poste** *e* **Telegrafi** *e dei* **Lavori Pubblici,** *delle* **Ferrovie ital.** *e dei principali Stabilimenti ed Imprese industriali*

ESPORTAZIONE su vasta scala in Francia, Svizzera, Spagna, Portogallo, Inghilterra, Oriente, America, ecc.

Onorificenze ottenute: Premio conferito dalla R. Marina nella Mostra del Lavoro, Napoli 1890 — Certificato ufficiale della Commissione esaminatrice dell' Esposizione internazionale di Elettricità in Francoforte s. M. (Germania), 1891 (Prove eseguite sui nostri Cavi sotterranei ad alta tensione) — Diploma d'Onore nella Mostra Internazionale d'Elettricità e Diploma d'Onore nella Mostra delle Industrie Estrattive all'Esposizione Generale Nazionale di Palermo 1891-92 — Medaglia d' Oro all' Esposizione Italo-Colombiana, 1892 — Medaglia d'Oro al Merito Industriale al Concorso del Ministero Industria e Commercio, 1897 — Medaglia d'Oro per la Mostra d'Elettricità nella Esposizione Internazionale, Torino 1898 — Diploma d'Onore per la Mostra delle Corde metalliche all' Esposizione Generale Italiana, Torino 1898 — Medaglia d'Oro all'Esposizione Mondiale di Parigi 1900.

Chiuso nei giorni festivi

Fabbrica di Camicie

Finti Colli e Polsini

TORINO

Via Accademia delle Scienze, 2

Vicino Piazza Castello

*

RUFFATTI GIUSEPPE

Tariffa eccezionale delle Camicie.

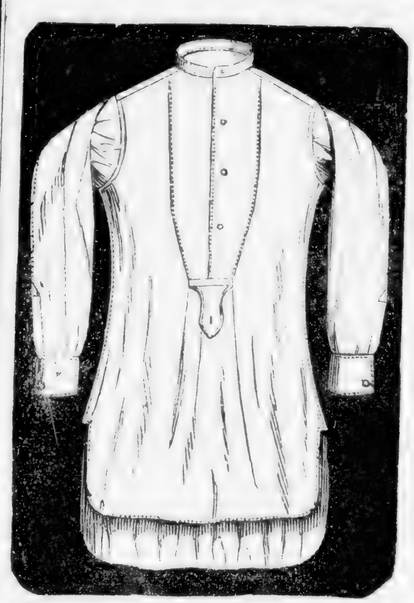

6 Camicie Domestich, davanti fino . . . . . L. **22**

6 Camicie Cretonne, davanti tela . . . . . L. **28**

6 Camicie Madapolam, davanti, collo, polsi attaccati L. **27**

6 Camicie Cretonne, davanti, collo, polsi tela . . . L. **36**

6 Camicie Cretonne forte per notte con guernizioni L. **27**

☛ Le Spedizioni si fanno contro vaglia ☚

Tariffa eccezionale delle riparazioni.

Cambio del davanti	L. **1,50**	Cambio del listino delle maniche	L. **0,50**
Id. dei polsini	» **1,00**	Id. del listino del collo	» **0,40**
Id. del collo .	» **1,00**		

Non compresa la stiratura, sopressatura colli e polsini a macchina.

Indice degli Annunzi speciali

Genta C. F., Impresa feretri e Pompe funebri (1ª pagina appena aperta la Guida).
Lavini e Rampone, Fabbrica Motori a gas (2ª pagina appena aperta la Guida).
Müller Francesco, Ufficio d'Informazioni commerciali (sul retro coperta).
Ponsetti e C., Fabbrica di Cioccolato, Confetti e Caramelle (3ª pag. della coperta).
Provvidenza (La), Stabilim. Balneo-Idroterapico (3ª pag. appena aperta la Guida).
Società Anonima di Elettricità in Genova (sul retro coperta).
Venchi S. e C., Stabilimento per la fabbricaz. di Confetti, Cioccolato, Caramelle, ecc. (1ª pagina appena aperta la Guida).

Alman Felice (Ditta), Colori e Vernici. Specialità per pittori, fotografi, ecc. *pag.* 47
Assom Domenico succ. **Assom e Matetti**, Maglierie e Mercerie . . » 16
Bachi e Treves succ. **Treves Emilio**, Mobili d'Arte e Tappezzerie in Stoffe » 45
Baer Alberto, Rappresentanza di primarie Fabbriche estere . . . 1-2-3-4
Barberis Vedova (Ditta) Rappresentante 51-52-53
Barone Ambrogio e Figlio, Fabbrica di Tappezzerie su carta . . » 23
Bellon J. D., Saponi . . . . . » 28
Boffa Lorenzo, Grande Cappelleria . . . . . » 22
Bosq Giuseppe (Ditta), Stabilimento ceramico . . . . . » 10
Capello Angelo, Fabbrica Letti e Sofà in ferro . . . . . » 38
Caprile L., Costruttore meccanico . . . . . » 31
Compagnia Anonima d'Assicurazione « Il Toro » . . . . . » 13
Consorzio fra Proprietari del Monferrato per la vendita dei propri Vini » 46
Cottiè Irene e Comp., Premiata fabbrica di Ricami a mano . . . » 59
Ducato e Rodellono, Apparecchi per Illuminazione ed Igiene . . 40-41
Fabbriche Riunite per Gallettine, Biscuits ed affini . . . . » 42
Ferrero Pietro e C., Ferri lavorati, Valvole, Tubi, ecc. . . . » 6-7
Gaensler, Bedarida e C., Fabbrica Oggetti metallurgici in genere . . » 39
Galantini Simone, Officina meccanica . . . . . » 37
Galantini Rizieri, Costruttore meccanico; Assortimento di Macchine . » 35
Galli Giuseppe, Fabbrica e Negozio di Selleria . . . . . » 36
Giachero e Delponte, Fonderia e Torneria in Metalli . . . . » 21
Giordana Giacomo, Fabbrica di Tappezzerie . . . . . » 36
Giraud Ferdinando, Premiato Stabilimento Conserve alimentari . . » 34
Giuliani Vittore, Fabbrica di Cioccolato . . . . . » 18
Graglia Elisabetta ved. e C., Turaccioli di Spagna . . . . . » 19

Guglielmo Alessandro, Fabbrica di Colori e Vernici . . . . *pag.* 16
Marchisio B. e Figli, Litografia e Tipografia . . . . . » 31
Martina Pietro, Fabbrica Oreficeria-Gioiellerie . . . . . » 44
Massarotti e Bianco succ. **G. B. Duroni,** Apparecchi scientifici . . » 12
Massimino B., Fabbrica di Mobili . . . . . » 48
Moriondo e Gariglio, Fabbrica di Cioccolato . . . . . » 43
Nebiolo e C., Fonderia Tipografica e Fotoincisioni meccaniche . . 19, 50
Novo Antonio, Cinghie per trasmissioni, ecc. . . . . » 32
Officine di Savigliano (Soc. Naz. delle), Costruzioni meccaniche ed elettriche » 33
Opessi Antonio, Pesi e Misure . . . . . » 11
Pastore Benedetto, Costruzioni in ferro e meccaniche . . . . . » 49
Penotti Giovanni, Premiato Stabilimento Meccanico . . . . . » 29
Peyrot e Rossignoli, Rappresentanti . . . . . » 26
Portalupi Dott. A., Fabbrica di Prodotti di Catrame . . . . . » 21
Praga Cugini, Fabbrica Asfalto naturale e Lava metallica . . . . » 28
Raimondo e Cappuccio, Privative industriali e Brevetti d'invenzione . » 56
Reinach Ernesto, Olii grassi per macchine 24-25
Rognone Cav. Uff. Carlo, Stabilimento di Preparati antisettici . . 34, 35
Romain & Boyer, Cementi . . . . . » 27
Rossignol & Delamarche, Cementi . . . . . » 27
Rosso Raffaele e C. succ. **Pizzotti e Bellone,** Deposito Acciaio . . » 44
Ruffatti Giuseppe, Fabbrica di Camicie . . . . . » 58
S.E.B. (Officina Elettrica « Società Esercizio Bacini » – Genova) . . » 15
Silombra F.lli di Tommaso, Rappresentanti 54-55
Società An. Stern-Sonneborn, Fabbr. e Raffineria Vaseline - Olii e Grassi » 18
Società Italo-Inglese di Apparecchi d'Igiene . . . . . » 17
Società Reale d'Assicurazioni Incendi . . . . . » 30
Società Termotecnica e Meccanica (già Lodovico Tarizzo e C.) . . » 5
Sola-Vagione Giovanni, Fabbrica di Piani a cilindro . . . . . » 37
Tedeschi Ing. V. e C., Fabbrica di Conduttori elettrici isolati, ecc. . » 57
Ufficio Commerciale . . . . . » 48
Ulrich Domenico, Erbe medicinali, Estratti ed Essenze per liquori . » 8-9
Varda A., Manifattura Articoli da viaggio . . . . . » 45
Vezzosi Massimiliano (Ditta), Legature di Libri, Albums, Bouvards, ecc. » 20
Vigliani B., Gioielli perfettamente imitati . . . . . » 14

FABBRICA TORINESE DI COLLA E CONCIMI

SOCIETÀ ANONIMA

CAPITALE LIRE 2.000.000

12 ONORIFICENZE

MEDAGLIA D'ORO del Ministero, la più alta onorificenza accordata all'industria della colla.

MEDAGLIA D'ORO all'Esposizione di Genova 1892, la più alta onorificenza all'industria dei Concimi chimici.

DIPLOMA D'ONORE all'Esposizione Generale Italiana, Torino 1898.

FABBRICHE
alla Barriera del R. Parco
TORINO

SUCCURSALE
a S. Erasmo
NAPOLI

Fosfati e superfosfati d'ossa e minerali.

Concimi completi e materie prime per concimi.

Colle forti.

Colle-Gelatine d'ogni genere.

Acido solforico. - Acido muriatico.

SOCIETÀ

Prodotti Alimentari

★ TORINO ★

Via Garibaldi, angolo Via Venti Settembre

Sartori, Tacchini e C.ia

SUCCESSORI

* *Unici depositari per L'ITALIA del rinomato* ★ **PETIT-BEURRE** ★ *Biscotto della Casa Lefevre-Utile di Nantes* *

* SALUMI e Formaggi di prima scelta

PATÉS FOIE GRAS TRUFFÉ In Terrine

ZUCCHERO - CAFFÈ - THE

Paste alimentari - Olii - Aceto
Amido - Saponi - Drogherie

Pasticceria Confetteria

FABBRICA di CIOCCOLATO

Biscotti per la Campagna (Esteri e Nazionali) — Mostarde
Confetture di frutta - Vini - Liquori - Vermouth - Sciroppi
Cognac - Rhum - Spiriti - Liquori - Winau Fochin

Specialità della Casa

Menta glaciale - Soda Champagne - Granatina - Vino Chinato

Per la campagna — La Casa eseguisce spedizioni franche d'imballaggio e concede uno sconto secondo l'importanza dell'ordinazione.

A semplice richiesta si spedisce **Catalogo gratis**

PONSETTI & C.ia

28, Via Cellini - **TORINO** - Via Cellini, 28

(Telefono 5-23)

Grandioso Stabilimento fondato nel 1868

di recente ampliato con installazione moderna e perfezionata per la FABBRICAZIONE di

Boligomma
Tavolette
semplici e compresse

Specialità per Farmacisti

Premiato con **14 Diplomi d'Onore** e **Medaglie d'Oro** alle recenti Esposizioni estere e nazionali. — **1902 Medaglie d'Oro del Ministero di Agricoltura, Industria e Commercio e del Ministero degli Esteri.**

Caramelle
Confetti
Rocks-drops
Pastiglie

Cioccolato GLADIATOR ai Glicerofosfati (Marca depositata)

Indicatissimo come alimento per i bambini gracili e per le persone deboli, ottimo ricostituente nelle varie forme di anemie, ecc.

CERTIFICATI DI NUMEROSE CELEBRITÀ MEDICHE.

★ **CARAMELLE** Regina, Russe, Princesse, Touring, International

NEGOZIO: Via Accademia delle Scienze, num. 2

(VICINO A PIAZZA CASTELLO)

A. E. G.

Società Anonima di Elettricità

Capitale L. 500,000 intieramente versato

Sede in GENOVA

Rappresentanza Generale per l'Italia
dell'Allgemeine Elektricitäts-Gesellschaft

Ufficio di Torino

Corso Re Umberto, 12

Telefono 763

IMPIANTI ELETTRICI DI LUCE
DI FORZA MOTRICE E VENTILATORI

Deposito Materiale Elettrico

Impianti di Trasporti di Forza a corrente continua e Trifase

Preventivi a richiesta.

UFFICIO INFORMAZIONI COMMERCIALI

CONTENZIOSO — TRADUZIONI

FRANCESCO MÜLLER

Via San Francesco da Paola - 6

TORINO

Casa fondata nel 1861.

Tariffa Generale delle Informazioni Commerciali a richiesta.

CITTÀ DI TORINO
BIBLIOTECA CIVICA CENTRALE

GUIDA DI TORINO 1904

Microfilmatura eseguita su esemplare messo a disposizione
dall'Accademia delle Scienze di Torino

BIBLIOTECA CIVICA DI TORINO

- Marzo- 1998

PELLICOLA : KODAK HQ SILVER 35 mm
APPARECCHIO DI RIPRESA : Planetario AGFA ASO
DITTA ESECUTRICE : MULTISERVICES s.r.l. - TORINO

CITTÀ DI TORINO
BIBLIOTECA CIVICA CENTRALE

GM 136/34

GUIDE DI TORINO MARZORATI-PARAVIA

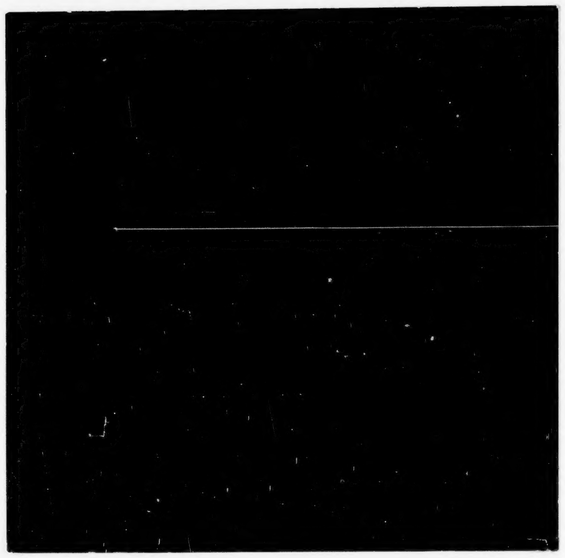

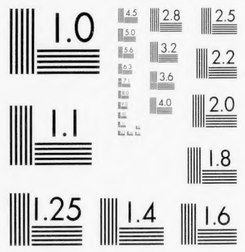

12X

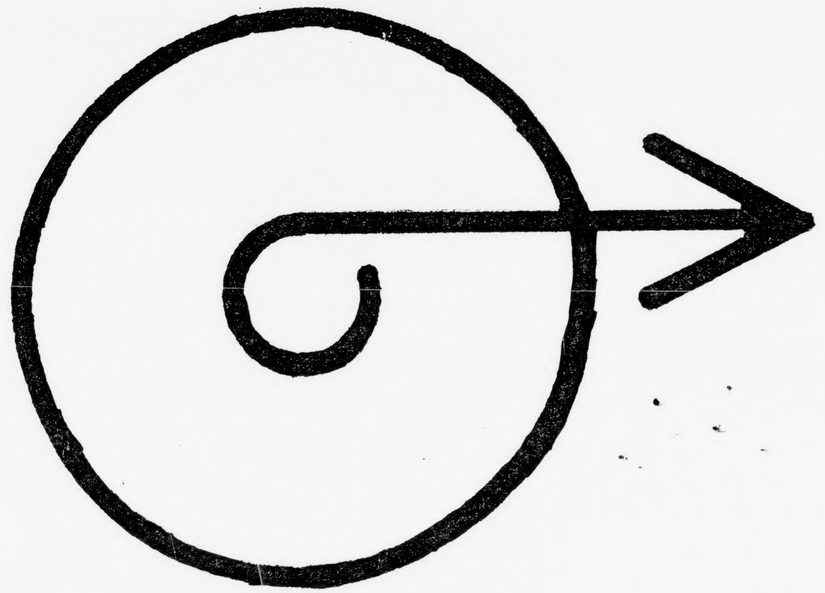

FINE BOBINA